

Η ΕΛΛΗΝΙΚΗ ΟΙΚΟΝΟΜΙΑ THE GREEK ECONOMY

ΠΡΟΛΟΓΟΣ

Το δημοσίευμα **Η Ελληνική Οικονομία** στοχεύει να παρουσιάσει τα πιο πρόσφατα και σημαντικά οικονομικά στοιχεία για την Ελλάδα με τρόπο σαφή και εμπειριστατωμένο. Το δημοσίευμα, γραμμένο στην ελληνική και αγγλική γλώσσα, απευθύνεται σε χρήστες που αναζητούν επικαιροποιημένα στοιχεία, όσον αφορά στις τελευταίες οικονομικές εξελίξεις, καθώς και πιο μακροπρόθεσμες οικονομικές τάσεις. Παρέχει πληροφορίες για τους κύριους οικονομικούς δείκτες, καθώς και στατιστικές χρονοσειρές που καταρτίζονται, κυρίως, από την Ελληνική Στατιστική Αρχή (ΕΛΣΤΑΤ).

Για περισσότερες πληροφορίες σχετικά με το δημοσίευμα **Η Ελληνική Οικονομία**, μπορείτε να απευθύνεστε στη Διεύθυνση Στατιστικής Πληροφόρησης και Εκδόσεων της ΕΛΣΤΑΤ (τηλ. 213 1352021, email: data.dissem@statistics.gr).

Υποδείξεις και προτάσεις για το περιεχόμενο του δημοσιεύματος είναι ευπρόσδεκτες.



Αθανάσιος Κων. Θανόπουλος
Πρόεδρος της ΕΛΣΤΑΤ

FOREWORD

The Greek Economy publication aims to provide the latest key economic information on Greece in a clear and comprehensive manner. Written in both the Greek and English languages, it is designed for users of statistics who seek updated information on recent economic developments, as well as long-term economic trends. It provides information on major economic indicators and time series compiled mostly by the Hellenic Statistical Authority (ELSTAT).

For further information on the data and statistics provided in **The Greek Economy**, please contact the Statistical Information and Publications Division of ELSTAT (tel: +30 213 1352021. e-mail: data.dissem@statistics.gr).

We welcome any suggestions on the content of the publication.

A handwritten signature in black ink, appearing to read 'Athanasios C. Thanopoulos', with a stylized flourish extending from the end.

*Athanasios C. Thanopoulos
President of ELSTAT*

ΝΕΑ ΚΑΙ ΑΝΑΘΕΩΡΗΜΕΝΑ ΣΤΟΙΧΕΙΑ ΣΕ ΑΥΤΗΝ ΤΗΝ ΕΚΔΟΣΗ – NEW AND REVISED DATA IN THIS ISSUE

- Βιομηχανία (κύκλος εργασιών) (νέα και αναθεωρημένα)
- Λιανικό εμπόριο (κύκλος εργασιών, όγκος) (νέα)
- Βιομηχανία (τιμές παραγωγού) (νέα)
- Λογιστική κατάσταση των ΝΧΙ (νέα και αναθεωρημένα)
- Πίνακες διεθνών συγκρίσεων (νέα και αναθεωρημένα)
- Industry (turnover) (new and revised)
- Retail sales (turnover, volume) (new)
- Industry (producer prices) (new)
- Balance sheet of MFIs (new and revised)
- Tables of international comparisons (new and revised)

	Σελίδα Page	
Πίνακας 1. Επιλεγμένοι οικονομικοί δείκτες, 2004 - 2016	6	Table 1. Selected economic indicators, 2004 - 2016
Πίνακας 2. Ακαθάριστο Εγχώριο Προϊόν σε τρέχουσες τιμές, 2005 - 2016	8	Table 2. Gross Domestic Product at current prices, 2005 - 2016
Πίνακας 3. Ακαθάριστο Εγχώριο Προϊόν σε σταθερές τιμές 2010, 2005 - 2016	8	Table 3. Gross Domestic Product at constant prices of 2010, 2005 - 2016
Πίνακας 4. Ακαθάριστο Εγχώριο Προϊόν, ετήσιες μεταβολές όγκου, 2005 - 2016	10	Table 4. Gross Domestic Product, annual volume changes, 2005 - 2016
Πίνακας 5. Ακαθάριστο Εγχώριο Προϊόν σε τρέχουσες τιμές, τριμηνιαία στοιχεία, 2013 - 2016	12	Table 5. Gross Domestic Product at current prices, quarterly data, 2013 - 2016
Πίνακας 6. Ακαθάριστο Εγχώριο Προϊόν, έτος αναφοράς 2010, τριμηνιαία στοιχεία, 2013 - 2016	12	Table 6. Gross Domestic Product, reference year 2010, quarterly data, 2013 - 2016
Πίνακας 7. Ακαθάριστο Εγχώριο Προϊόν, ετήσιες μεταβολές όγκου, τριμηνιαία στοιχεία, 2013 - 2016	14	Table 7. Gross Domestic Product, annual volume changes, quarterly data, 2013 - 2016
Πίνακας 8. Αποταμίευση - Επενδύσεις, 2010 - 2015	16	Table 8. Savings - Investment, 2010 - 2015
Πίνακας 9. Εθνικοί Λογαριασμοί - Μισθοί, παραγωγικότητα και κόστος εργασίας, 2011 - 2016	17	Table 9. National Accounts - Wages, productivity and labour cost, 2011 - 2016
Πίνακας 10. Εθνικοί Λογαριασμοί - Μισθοί, παραγωγικότητα και κόστος εργασίας, τριμηνιαία στοιχεία, 2015 - 2016	17	Table 10. National Accounts - Wages, productivity and labour cost, quarterly data, 2015 - 2016
Πίνακας 11. Κύρια μεγέθη Γενικής Κυβέρνησης, 2006 - 2015	18	Table 11. Main aggregates of General Government, 2006 - 2015
Πίνακας 12. Κύρια μεγέθη Γενικής Κυβέρνησης, τριμηνιαία στοιχεία, 2013 - 2016	22	Table 12. Main aggregates of General Government, quarterly data, 2013 - 2016
Πίνακας 13. Χρέος Γενικής Κυβέρνησης, 2006 - 2016	26	Table 13. General Government Debt, 2006 - 2016
Πίνακας 14. Πληθυσμός ηλικίας 15 ετών και άνω, κατά κατάσταση απασχόλησης, τριμηνιαία στοιχεία, 2010 - 2016	28	Table 14. Population aged 15 years and over, by employment status, quarterly data, 2010 - 2016
Πίνακας 15. Ποσοστό ανεργίας για το σύνολο του πληθυσμού, για άρρενες - θήλειες και για άτομα ηλικίας 15 - 29 ετών, 2004 - 2016	30	Table 15. Unemployment rate for total population, males - females and for persons aged 15 - 29 years, 2004 - 2016
Πίνακας 16. Απασχολούμενοι 15 ετών και άνω, κατά κλάδο οικονομικής δραστηριότητας, 2005 - 2016	30	Table 16. Employed persons aged 15 years and over, by branch of economic activity, 2005 - 2016
Πίνακας 17. Δείκτες οικονομικής δραστηριότητας, 2014 - 2017	32	Table 17. Indices of economic activity, 2014 - 2017
Πίνακας 18. Εθνικός ΔΤΚ, Εν. ΔΤΚ, Εν. ΔΤΚ-ΣΦ, Πυρήνας Πληθωρισμού και ΔΤΠΒ, 2013 - 2017	38	Table 18. CPI, HICP, HICP-CT, Core Inflation and PPI, 2013 - 2017
Πίνακας 19. Εμπορικό ισοζύγιο, 2006 - 2016	40	Table 19. External trade balance, 2006 - 2016
Πίνακας 20. Εμπορικό ισοζύγιο, τριμηνιαία στοιχεία, 2013 - 2016	42	Table 20. External trade balance, quarterly data, 2013 - 2016
Πίνακας 21. Εισαγωγές - Αφίξεις, Εξαγωγές - Αποστολές, κατά προέλευση/προορισμό, με πετρελαιοειδή, 2006 - 2016	44	Table 21. Imports - Arrivals, Exports - Dispatches, by area of origin/destination, including oil products, 2006 - 2016
Πίνακας 22. Εισαγωγές - Αφίξεις, Εξαγωγές - Αποστολές, κατά προέλευση/προορισμό, χωρίς πετρελαιοειδή, 2006 - 2016	46	Table 22. Imports - Arrivals, Exports - Dispatches, by area of origin/destination, excluding oil products, 2006 - 2016
Πίνακας 23. Εισαγωγές - Αφίξεις, Εξαγωγές - Αποστολές, κατά προέλευση/προορισμό, με πετρελαιοειδή, τριμηνιαία στοιχεία, 2013 - 2016	48	Table 23. Imports - Arrivals, Exports - Dispatches, by area of origin/destination, including oil products, quarterly data, 2013 - 2016
Πίνακας 24. Εισαγωγές - Αφίξεις, Εξαγωγές - Αποστολές, κατά προέλευση/προορισμό, χωρίς πετρελαιοειδή, τριμηνιαία στοιχεία, 2013 - 2016	50	Table 24. Imports - Arrivals, Exports - Dispatches, by area of origin/destination, excluding oil products, quarterly data, 2013 - 2016
Πίνακας 25. Εισαγωγές - Αφίξεις, Εξαγωγές - Αποστολές, κατά χώρα προέλευσης/προορισμού, με πετρελαιοειδή, 2005, 2010, 2016	52	Table 25. Imports - Arrivals, Exports - Dispatches, by area of origin/destination, including oil products, 2005, 2010, 2016
Πίνακας 26. Εισαγωγές - Αφίξεις, κατά κύριες κατηγορίες προϊόντων της ΤΤΔΕ, 2006 - 2016	54	Table 26. Imports - Arrivals, by main product categories according to SITC, 2006 - 2016
Πίνακας 27. Εξαγωγές - Αποστολές, κατά κύριες κατηγορίες προϊόντων της ΤΤΔΕ, 2006 - 2016	56	Table 27. Exports - Dispatches, by main product categories according to SITC, 2006 - 2016
Πίνακας 28. Συγκεντρωτική λογιστική κατάσταση των Νομισματικών Χρηματοπιστωτικών Ιδρυμάτων (ΝΧΙ), 2011 - 2017	58	Table 28. Aggregated balance sheet of Monetary Financial Institutions (MFIs), 2011 - 2017
Πίνακας 29. Επιλεγμένοι οικονομικοί δείκτες χωρών Ευρωζώνης	60	Table 29. Selected economic indicators of the Eurozone countries
Πίνακας 30. Επιλεγμένοι οικονομικοί δείκτες των κυριότερων χωρών - εισαγωγέων ελληνικών προϊόντων	62	Table 30. Selected economic indicators of the main importers of Greek products

Πίνακας 1. ΕΛΛΑΣ: ΕΠΙΛΕΓΜΕΝΟΙ ΟΙΚΟΝΟΜΙΚΟΙ ΔΕΙΚΤΕΣ, 2004 - 2016

	2004	2005	2006	2007	2008	2009	2010
<i>(% μεταβολή, εκτός άλλης αναφοράς)</i>							
<i>Εγχώρια οικονομία</i>							
ΑΕΠ σε τιμές έτους αναφοράς 2010	5.1	0.6	5.7	3.3	-0.3	-4.3	-5.5
Συνολική εγχώρια ζήτηση (συμβολή)	2.9	0.2	8.5	5.9	-0.7	-7.3	-7.4
Ιδιωτική κατανάλωση	3.6	3.2	2.8	4.1	3.6	-1.7	-6.5
Δημόσια κατανάλωση	4.1	4.1	6.8	5.4	-2.3	2.0	-4.2
Ακαθάριστος σχηματισμός πάγιου κεφαλαίου	3.0	-11.9	19.4	15.9	-7.2	-13.9	-19.3
Εξαγωγές αγαθών και υπηρεσιών	18.6	3.3	5.2	10.6	3.5	-18.5	4.9
Εισαγωγές αγαθών και υπηρεσιών	4.4	0.9	13.3	15.5	1.3	-20.4	-3.4
Αποπληθωριστής ΑΕΠ	3.1	2.2	3.5	3.4	4.3	2.6	0.7
ΑΕΠ σε τρέχουσες τιμές (δισεκατομμύρια €)	193.7	199.2	217.9	232.7	242.0	237.5	226.0
ΑΕΠ σε τρέχουσες τιμές	8.3	2.9	9.3	6.8	4.0	-1.8	-4.8
Εθνικός ΔΤΚ ⁽¹⁾ (μέσος δείκτης 12μήνου)	2.9	3.5	3.2	2.9	4.2	1.2	4.7
Εν. ΔΤΚ ⁽²⁾ (μέσος δείκτης 12μήνου)	3.0	3.5	3.3	3.0	4.2	1.3	4.7
Πυρήνας Πληθωρισμού ⁽³⁾ (μέσος δείκτης 12μήνου)	3.1	3.3	2.2	2.7	2.9	2.4	2.7
Ανεργία (μέσο ετήσιο ποσοστό)	10.6	10.0	9.0	8.4	7.8	9.6	12.7
<i>(% του ΑΕΠ)</i>							
<i>Δημόσια οικονομικά (Γενική Κυβέρνηση)⁽⁴⁾</i>							
Σύνολο εσόδων			39.2	40.4	40.7	38.9	41.3
Σύνολο δαπανών			45.1	47.1	50.8	54.1	52.5
Πρωτογενείς δαπάνες			40.7	42.6	46.0	49.0	46.6
Ισοζύγιο Γενικής Κυβέρνησης			-5.9	-6.7	-10.2	-15.1	-11.2
Πρωτογενές ισοζύγιο			-1.5	-2.2	-5.4	-10.1	-5.3
Χρέος Γενικής Κυβέρνησης κατά Μάαστριχτ ⁽⁵⁾			103.6	103.1	109.4	126.7	146.2
<i>Ισοζύγιο πληρωμών⁽⁶⁾⁽⁷⁾⁽⁸⁾</i>							
Ισοζύγιο τρεχουσών συναλλαγών						-12.4	-11.4
Εμπορικό ισοζύγιο και ισοζύγιο υπηρεσιών						-9.1	-8.1
Εξαγωγές αγαθών και υπηρεσιών						18.9	21.9
Εισαγωγές αγαθών και υπηρεσιών						28.0	30.1
Τρέχουσες μεταβιβάσεις						-0.4	-0.8
Καθαρές εισπράξεις εισοδημάτων						-2.8	-2.5
Καθαρή διεθνής επενδυτική θέση	-66.9	-75.6	-82.6	-93.7	-75.8	-87.5	-99.0
<i>(% μεταβολή, εκτός άλλης αναφοράς)</i>							
<i>Επιτόκια και χρηματοδότηση⁽⁶⁾</i>							
Επιτόκιο δανεισμού ⁽⁹⁾	5.9	5.9	6.7	7.2	7.2	5.7	6.5
Χρηματοδότηση του ιδιωτικού τομέα ⁽¹⁰⁾	19.8	21.2	21.1	21.5	15.9	4.1	0.0
<i>Συναλλαγματικές ισοτιμίες⁽⁶⁾</i>							
Ονομαστική σταθμισμένη συναλλαγματική ισοτιμία	1.7	-1.0	0.0	1.3	2.4	1.2	-2.8
Πραγματική σταθμισμένη συναλλαγματική ισοτιμία (με βάση τον ΔΤΚ)	1.9	-0.1	0.8	1.6	2.4	1.5	-0.4

Πηγή: ΕΛΣΤΑΤ, εκτός άλλης αναφοράς.

(1) ΔΤΚ: Δείκτης Τιμών Καταναλωτή (εθνικός).

(2) Εν. ΔΤΚ: Εναρμονισμένος ΔΤΚ.

(3) Πυρήνας Πληθωρισμού: ΔΤΚ, χωρίς διατροφή, ποτά, καπνό και ενέργεια.

(4) Από το έτος 2006 στο έλλειμμα και το χρέος περιλαμβάνονται οι Δημόσιες Επιχειρήσεις που έχουν αναταξινομηθεί στον τομέα της Γενικής Κυβέρνησης.

(5) Το χρέος όπως ορίζεται από τη Συνθήκη του Μάαστριχτ.

(6) Πηγή: Τράπεζα της Ελλάδος.

(7) Βασίζεται στη νέα μεθοδολογία κατάρτισης του Ισοζυγίου Πληρωμών (BPM6).

(8) Από τον Ιανουάριο 2009, η κατάρτιση του ισοζυγίου αγαθών βασίζεται στα στοιχεία εξωτερικού εμπορίου της Ελληνικής Στατιστικής Αρχής (ΕΛΣΤΑΤ) στη θέση των στοιχείων διακανονισμού τραπεζικών συναλλαγών, που χρησιμοποιούνταν μέχρι πρότινος.

(9) Δάνεια σε επιχειρήσεις, μέχρι 1 έτος. Ποσοστό στο τέλος Δεκεμβρίου, μη περιλαμβανομένων των επιβαρύνσεων.

(10) Εξέλιξη της εγχώριας χρηματοδότησης των νοικοκυριών και επιχειρήσεων.

(11) Περιλαμβάνει μείωση του χρέους στο πλαίσιο του προγράμματος ανταλλαγής ομολόγων (PSI).

Table 1. GREECE: SELECTED ECONOMIC INDICATORS, 2004 - 2016

	2011	2012	2013	2014	2015	2016
<i>(% change, unless otherwise indicated)</i>						
<i>Domestic economy</i>						
GDP prices of reference year 2010	-9.1	-7.3	-3.2	0.4	-0.2	0.0
Total domestic demand (contribution)	-12.0	-10.5	-4.4	0.5	-1.2	0.5
Private consumption	-9.7	-8.0	-2.6	0.4	-0.2	1.4
Public consumption	-7.0	-6.0	-6.4	-1.4	0.0	-2.1
Gross fixed capital formation	-20.5	-23.5	-8.4	-4.6	-0.2	0.1
Exports of goods and services	0.0	1.2	1.5	7.8	3.4	-2.0
Imports of goods and services	-9.4	-9.1	-2.4	7.6	0.3	-0.4
GDP deflator	0.8	-0.4	-2.4	-1.8	-1.0	0.1
GDP at current prices (billion €)	207.0	191.2	180.7	177.9	175.7	175.9
GDP at current prices	-8.4	-7.6	-5.5	-1.5	-1.3	0.1
CPI ⁽¹⁾ (annual average)	3.3	1.5	-0.9	-1.3	-1.7	-0.8
HICP ⁽²⁾ (annual average)	3.1	1.0	-0.9	-1.4	-1.1	0.0
Core Inflation ⁽³⁾ (annual average)	1.0	-0.3	-2.8	-1.4	-1.3	-0.4
Unemployment (annual average rate)	17.9	24.4	27.5	26.5	24.9	23.5
<i>(% of GDP)</i>						
<i>Public finance (General Government)⁽⁴⁾</i>						
Total revenues	44.1	46.6	49.1	47.0	47.9	
Total expenditures	54.4	55.4	62.3	50.6	55.4	
Primary expenditures	47.1	50.3	58.3	46.6	51.8	
Overall balance	-10.3	-8.8	-13.2	-3.6	-7.5	
Primary balance	-3.0	-3.7	-9.1	0.4	-3.9	
Gross debt (Maastricht) ⁽⁵⁾	172.1	⁽¹¹⁾ 159.6	177.4	179.7	177.4	
<i>Balance of payments⁽⁶⁾⁽⁷⁾⁽⁸⁾</i>						
Current account balance	-10.0	-3.8	-2.0	-2.1	-0.1	
Trade and services balance	-6.1	-3.8	-2.8	-2.3	-0.2	
Exports of goods and services	25.3	28.6	30.5	32.6	29.9	
Imports of goods and services	31.5	32.4	33.2	34.8	30.1	
Current transfers	-0.7	-0.5	1.0	-0.2	-0.3	
Net income receipts	-3.2	0.4	-0.3	0.3	0.4	
Net international investment position	-88.8	-115.9	-130.4	-132.5	-134.6	
<i>(% change, unless otherwise indicated)</i>						
<i>Interest rates and credit⁽⁶⁾</i>						
Lending rate ⁽⁹⁾	7.6	7.2	6.9	6.1	5.8	
Credit to private sector ⁽¹⁰⁾	-3.1	-4.0	-3.9	-3.1	-2.0	
<i>Exchange rates⁽⁶⁾</i>						
Nominal effective exchange rate	0.5	-2.0	2.0	0.7	-2.7	
Real effective exchange rate (CPI - based)	0.3	-3.5	-0.7	-1.8	-4.5	

Source: ELSTAT, unless otherwise indicated.

(1) CPI: Consumer Price Index.

(2) HICP: Harmonized Index of Consumer Prices.

(3) Core Inflation: CPI, excluding food, beverages, tobacco and energy.

(4) From 2006 onwards, the deficit and debt figures reflect also data of the Public Corporations that have been reclassified into the General Government sector.

(5) Debt as defined in the Maastricht Treaty.

(6) Source: Bank of Greece.

(7) Is based on the new compilation methodology of the Balance of Payments (BPM6).

(8) From January 2009, the compilation of imports and exports of goods is based on ELSTAT's trade statistics instead of the settlements data formerly used.

(9) Loans to corporations, up to 1 year. Percentage at the end of December, excluding charges.

(10) Domestic credit growth to households and enterprises.

(11) Includes debt reduction under the private sector involvement (PSI) initiative.

Πίνακας 4. ΕΛΛΑΣ: ΑΚΑΘΑΡΙΣΤΟ ΕΓΧΩΡΙΟ ΠΡΟΪΟΝ, 2005 - 2016⁽¹⁾

Ετήσιες μεταβολές όγκου (%)

	2005	2006	2007	2008	2009	2010
ΠΡΟΣΕΓΓΙΣΗ ΠΑΡΑΓΩΓΗΣ						
Παραγωγή αγαθών και υπηρεσιών (σε βασικές τιμές)	-0.2	6.0	3.2	-2.6	-3.3	-7.3
Ενδιάμεση ανάλωση (σε αγοραίες τιμές)	-0.9	8.1	3.9	-5.4	-3.1	-9.4
Ακαθάριστη προστιθέμενη αξία (σε βασικές τιμές)	0.4	4.4	2.7	-0.2	-3.4	-5.7
Γεωργία, θήρα και δασοκομία, αλιεία	3.6	-13.7	-12.8	1.2	5.0	4.7
Βιομηχανία, συμπεριλαμβανομένης ενέργειας και κατασκευών	-7.9	15.9	-5.0	-15.2	-0.3	-13.5
Υπηρεσίες	2.7	2.5	5.8	3.8	-4.4	-4.4
Φόροι επί των προϊόντων	0.3	8.5	6.9	-2.1	-10.8	-3.7
Επιδοτήσεις επί των προϊόντων	-15.3	-64.1	-20.7	-25.8	15.9	-1.3
ΠΡΟΣΕΓΓΙΣΗ ΔΑΠΑΝΗΣ						
Τελική καταναλωτική δαπάνη	3.4	3.7	4.4	2.2	-0.8	-5.9
Νοικοκυριών και ΜΚΙΕΝ ⁽²⁾	3.2	2.8	4.1	3.6	-1.7	-6.5
Γενικής Κυβέρνησης	4.1	6.8	5.4	-2.3	2.0	-4.2
Ακαθάριστος σχηματισμός κεφαλαίου	-10.6	23.9	8.5	-9.2	-26.9	-10.8
Ακαθάριστος σχηματισμός πάγιου κεφαλαίου	-11.9	19.4	15.9	-7.2	-13.9	-19.3
Εγχώρια ζήτηση ⁽³⁾	0.2	8.5	5.9	-0.7	-7.3	-7.4
Εξαγωγές αγαθών και υπηρεσιών	3.3	5.2	10.6	3.5	-18.5	4.9
Εισαγωγές αγαθών και υπηρεσιών	0.9	13.3	15.5	1.3	-20.4	-3.4
ΑΚΑΘΑΡΙΣΤΟ ΕΓΧΩΡΙΟ ΠΡΟΪΟΝ σε αγοραίες τιμές	0.6	5.7	3.3	-0.3	-4.3	-5.5

Πηγή: Διεύθυνση Εθνικών Λογαριασμών ΕΛΣΤΑΤ.

(1) 2011 - 2016: Προσωρινά στοιχεία.

(2) Μη Κερδοσκοπικά Ιδρύματα που Εξυπηρετούν Νοικοκυριά.

Table 4. GREECE: GROSS DOMESTIC PRODUCT, 2005 - 2016⁽¹⁾

Annual volume changes (%)

	2011	2012	2013	2014	2015	2016
PRODUCTION APPROACH						
Output of goods and services (at basic prices)	-10.8	-5.5	-2.3	0.6	0.1	0.4
Intermediate consumption (at purchasers' prices)	-13.1	-4.2	-1.8	1.4	0.6	1.0
Gross value added (at basic prices)	-9.0	-6.4	-2.7	0.0	-0.3	0.0
Agriculture, hunting and forestry, fishing	-2.2	10.8	-7.0	4.1	-2.7	-1.4
Industry, including energy and construction	-10.8	-6.2	-4.9	-6.7	0.6	1.5
Services	-8.9	-7.2	-2.0	1.2	-0.4	-0.3
Taxes on products	-9.4	-11.9	-4.6	0.8	1.5	0.3
Subsidies on products	25.9	50.5	58.8	-23.2	13.7	0.4
EXPENDITURE APPROACH						
Final consumption expenditure	-9.1	-7.5	-3.5	0.0	-0.2	0.6
Households and NPISH ⁽²⁾	-9.7	-8.0	-2.6	0.4	-0.2	1.4
General Government	-7.0	-6.0	-6.4	-1.4	0.0	-2.1
Gross capital formation	-21.8	-24.0	-9.9	4.2	-8.9	-0.8
Gross fixed capital formation	-20.5	-23.5	-8.4	-4.6	-0.2	0.1
Domestic demand ⁽³⁾	-12.0	-10.5	-4.4	0.5	-1.2	0.5
Exports of goods and services	0.0	1.2	1.5	7.8	3.4	-2.0
Imports of goods and services	-9.4	-9.1	-2.4	7.6	0.3	-0.4
GROSS DOMESTIC PRODUCT at market prices	-9.1	-7.3	-3.2	0.4	-0.2	0.0

Source: National Accounts Division ELSTAT.

(1) 2011 - 2016: Provisional data.

(2) Non-Profit Institutions Serving Households.

ΑΕΠ (ρυθμός ανάπτυξης) και Εγχώρια ζήτηση (συμμετοχή)
GDP (growth rate) and Domestic demand (contribution)

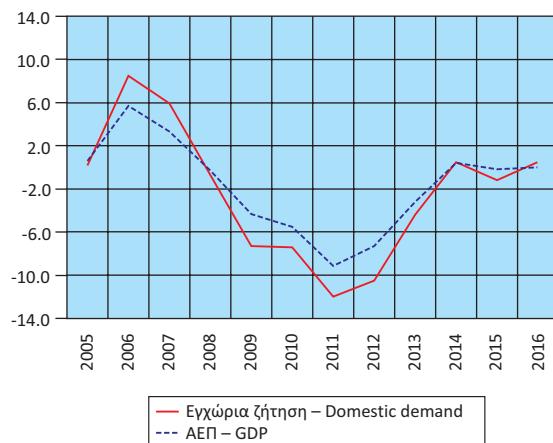

Εγχώρια ζήτηση: Συνιστώσες (ρυθμός ανάπτυξης)
Domestic demand: Components (growth rate)

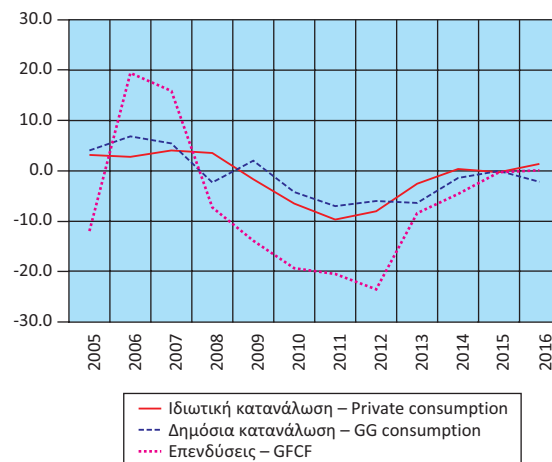

Εισαγωγές - Εξαγωγές Αγαθών και Υπηρεσιών
(ρυθμός ανάπτυξης)
Imports - Exports of Goods and Services
(growth rate)

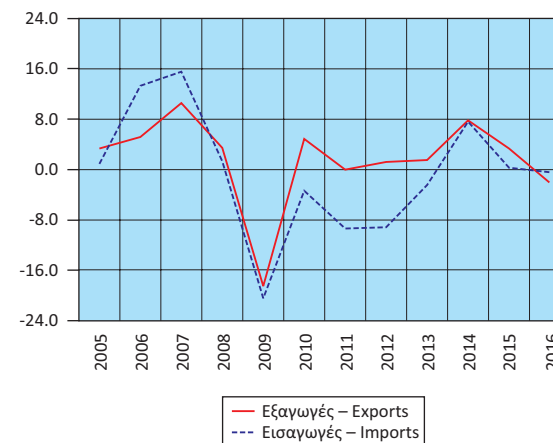

Ακαθάριστη προστιθέμενη Αξία (ρυθμός ανάπτυξης)
Gross Value Added (growth rate)

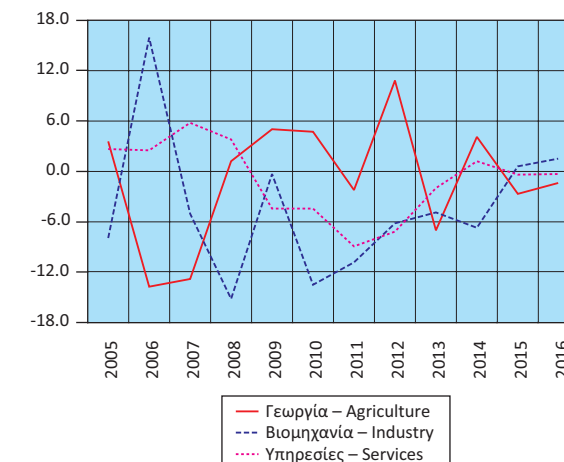

Πίνακας 5. ΕΛΛΑΣ: ΑΚΑΘΑΡΙΣΤΟ ΕΓΧΩΡΙΟ ΠΡΟΪΟΝ, ΤΡΙΜΗΝΙΑΙΑ ΣΤΟΙΧΕΙΑ, 2013 - 2016⁽¹⁾

Σε εκατομμύρια €. Σε τρέχουσες τιμές. Μη εποχικά διορθωμένα στοιχεία

	2013 Q3	2013 Q4	2014 Q1	2014 Q2	2014 Q3	2014 Q4	2015 Q1
ΠΡΟΣΕΓΓΙΣΗ ΠΑΡΑΓΩΓΗΣ							
Ακαθάριστη προστιθέμενη αξία (σε βασικές τιμές)	42,394	39,559	36,266	39,803	41,876	39,243	35,868
Γεωργία, θήρα και δασοκομία, αλιεία	1,433	1,435	1,410	1,439	1,468	1,526	1,532
Βιομηχανία, συμπεριλαμβανομένης ενέργειας και κατασκευών	6,884	6,760	5,824	6,558	6,497	6,170	5,512
Υπηρεσίες	34,077	31,365	29,032	31,806	33,911	31,548	28,824
Φόροι επί των προϊόντων	5,764	5,700	4,893	5,094	6,296	5,952	4,844
Επιδοτήσεις επί των προϊόντων	472	500	363	398	394	326	320
ΠΡΟΣΕΓΓΙΣΗ ΔΑΠΑΝΗΣ							
Τελική καταναλωτική δαπάνη	37,735	41,379	42,248	38,110	41,066	40,261	41,791
Νοικοκυριών και ΜΚΙΕΝ ⁽²⁾	32,585	31,866	29,893	31,884	31,665	31,645	29,574
Νοικοκυριών	31,315	30,623	28,734	30,655	30,447	30,429	28,436
ΜΚΙΕΝ ⁽²⁾	1,270	1,243	1,158	1,230	1,218	1,216	1,138
Γενικής Κυβέρνησης	8,795	10,381	8,217	9,182	8,596	10,146	8,161
Ακαθάριστος σχηματισμός κεφαλαίου	3,013	5,692	6,242	4,871	3,531	6,402	5,688
Ακαθάριστος σχηματισμός πάγιου κεφαλαίου	5,076	6,161	4,578	5,343	4,602	6,101	4,823
Μεταβολή αποθεμάτων	-2,063	-469	1,664	-472	-1,071	300	865
Εγχώρια ζήτηση	44,393	47,940	44,352	45,937	43,792	48,193	43,423
Εξαγωγές αγαθών και υπηρεσιών	18,467	11,790	10,969	14,570	19,613	12,686	11,868
Εισαγωγές αγαθών και υπηρεσιών	15,174	14,969	14,525	16,009	15,627	16,010	14,899
Εξωτερικό ισοζύγιο αγαθών και υπηρεσιών	3,293	-3,179	-3,556	-1,438	3,985	-3,324	-3,031
ΠΡΟΣΕΓΓΙΣΗ ΕΙΣΟΔΗΜΑΤΟΣ							
Αμοιβές εξαρτημένης εργασίας	14,292	15,820	13,423	15,067	14,092	15,781	13,176
Ακαθάριστο λειτουργικό πλεόνασμα / μεικτό εισόδημα	27,901	23,174	22,943	24,860	27,768	20,599	22,690
Φόροι επί της παραγωγής και των εισαγωγών	6,672	6,963	5,521	5,757	7,007	9,506	5,493
Επιδοτήσεις	1,179	1,196	1,091	1,185	1,089	1,017	967
ΑΚΑΘΑΡΙΣΤΟ ΕΓΧΩΡΙΟ ΠΡΟΪΟΝ σε αγοραίες τιμές	47,686	44,760	40,795	44,499	47,778	44,869	40,392

Πηγή: Διεύθυνση Εθνικών Λογαριασμών ΕΛΣΤΑΤ.

(1) Προσωρινά στοιχεία.

(2) Μη Κερδοσκοπικά Ιδρύματα που Εξυπηρετούν Νοικοκυριά.

Table 5. GREECE: GROSS DOMESTIC PRODUCT, QUARTERLY DATA, 2013 - 2016⁽¹⁾

In million €. At current prices. Non-seasonally adjusted data

	2015 Q2	2015 Q3	2015 Q4	2016 Q1	2016 Q2	2016 Q3	2016 Q4	
	39,429	40,817	38,985	34,948	38,921	41,309	38,247	PRODUCTION APPROACH
	1,591	1,615	1,648	1,362	1,537	1,647	1,627	Gross value added (at basic prices)
	6,089	6,304	6,431	5,392	6,074	6,375	6,352	Agriculture, hunting and forestry, fishing Industry, including energy and construction
	31,749	32,898	30,906	28,194	31,311	33,287	30,268	Services
	5,343	5,818	6,254	5,309	6,203	6,316	6,376	Taxes on products
	451	472	417	380	483	487	391	Subsidies on products
	40,565	38,733	41,141	36,586	40,198	40,727	41,062	EXPENDITURE APPROACH
	31,868	30,164	31,227	28,782	31,603	32,136	31,511	Final consumption expenditure
	30,640	29,002	30,023	27,674	30,386	30,897	30,296	Households and NPISH ⁽²⁾
	1,228	1,163	1,204	1,108	1,217	1,239	1,215	Households
	8,698	8,569	9,914	7,805	8,595	8,591	9,551	NPISH ⁽²⁾
	3,186	1,638	6,758	6,453	5,228	1,347	5,466	General Government
	4,469	4,315	6,677	4,255	5,203	4,926	5,734	Gross capital formation
	-1,283	-2,678	82	2,199	24	-3,578	-268	Gross fixed capital formation
	43,751	40,371	47,899	43,040	45,426	42,074	46,527	Changes in inventories
	15,637	17,437	11,131	9,438	13,108	18,337	12,153	Domestic demand
	15,068	11,647	14,208	12,601	13,894	13,273	14,448	Exports of goods and services
	570	5,791	-3,077	-3,163	-785	5,064	-2,295	Imports of goods and services
								External balance of goods and services
	14,232	13,856	15,814	13,729	15,012	14,211	15,791	INCOME APPROACH
	25,033	26,732	20,053	21,276	23,756	25,927	20,401	Compensation of employees
	6,184	6,709	10,106	5,925	7,022	8,113	9,151	Gross operating surplus / mixed income
	1,129	1,135	1,151	1,053	1,150	1,112	1,110	Taxes on production and imports
								Subsidies
	44,321	46,162	44,822	39,877	44,641	47,138	44,232	GROSS DOMESTIC PRODUCT at market prices

Source: National Accounts Division ELSTAT.

(1) Provisional data.

(2) Non-Profit Institutions Serving Households.

Πίνακας 6. ΕΛΛΑΣ: ΑΚΑΘΑΡΙΣΤΟ ΕΓΧΩΡΙΟ ΠΡΟΪΟΝ, ΤΡΙΜΗΝΙΑΙΑ ΣΤΟΙΧΕΙΑ, 2013 - 2016⁽¹⁾

Σε εκατομμύρια €. Έτος αναφοράς 2010. Μη εποχικά διορθωμένα στοιχεία

	2013 Q3	2013 Q4	2014 Q1	2014 Q2	2014 Q3	2014 Q4	2015 Q1
ΠΡΟΣΕΓΓΙΣΗ ΠΑΡΑΓΩΓΗΣ							
Ακαθάριστη προστιθέμενη αξία (σε βασικές τιμές)	44,121	41,077	38,492	41,916	44,165	40,917	38,482
Γεωργία, θήρα και δασοκομία, αλιεία	1,597	1,645	1,635	1,758	1,721	1,727	1,618
Βιομηχανία, συμπεριλαμβανομένης ενέργειας και κατασκευών	6,425	6,331	5,430	6,054	5,967	5,754	5,213
Υπηρεσίες	36,105	33,105	31,487	34,152	36,564	33,500	31,743
Φόροι επί των προϊόντων	5,432	5,374	4,621	4,955	5,647	5,446	4,715
Επιδοτήσεις επί των προϊόντων	433	398	278	311	334	307	319
ΠΡΟΣΕΓΓΙΣΗ ΔΑΠΑΝΗΣ							
Τελική καταναλωτική δαπάνη	42,594	43,411	40,100	42,579	42,060	43,209	40,614
Νοικοκυριών και ΜΚΙΕΝ ⁽²⁾	32,521	32,014	30,402	32,202	32,272	32,480	30,909
Νοικοκυριών	31,249	30,764	29,226	30,965	31,038	31,242	29,731
ΜΚΙΕΝ ⁽²⁾	1,274	1,252	1,178	1,238	1,235	1,240	1,179
Γενικής Κυβέρνησης	10,027	11,445	9,670	10,356	9,712	10,731	9,664
Ακαθάριστος σχηματισμός κεφαλαίου	3,082	5,634	6,136	5,193	3,318	6,849	6,231
Ακαθάριστος σχηματισμός πάγιου κεφαλαίου	5,122	6,244	4,679	5,458	4,725	6,241	4,976
Εγχώρια ζήτηση	45,511	49,009	46,226	47,721	45,273	50,053	46,820
Εξαγωγές αγαθών και υπηρεσιών	17,343	11,101	10,424	13,819	18,644	12,413	12,049
Εισαγωγές αγαθών και υπηρεσιών	14,186	14,033	13,736	15,096	14,946	16,241	15,883
ΑΚΑΘΑΡΙΣΤΟ ΕΓΧΩΡΙΟ ΠΡΟΪΟΝ σε αγοραίες τιμές	49,079	46,041	42,804	46,516	49,476	46,077	42,845

Πηγή: Διεύθυνση Εθνικών Λογαριασμών ΕΛΣΤΑΤ.

(1) Προσωρινά στοιχεία.

(2) Μη Κερδοσκοπικά Ιδρύματα που Εξυπηρετούν Νοικοκυριά.

Table 6. GREECE: GROSS DOMESTIC PRODUCT, QUARTERLY DATA, 2013 - 2016⁽¹⁾

In million €. Reference year 2010. Non-seasonally adjusted data

	2015 Q2	2015 Q3	2015 Q4	2016 Q1	2016 Q2	2016 Q3	2016 Q4	
	41,865	43,284	41,315	38,109	41,877	44,026	40,880	PRODUCTION APPROACH
	1,698	1,637	1,705	1,545	1,714	1,625	1,679	Gross value added (at basic prices)
	5,741	6,082	6,312	5,292	5,939	6,246	6,216	Agriculture, hunting and forestry, fishing Industry, including energy and construction
	34,509	35,619	33,279	31,333	34,275	36,215	32,978	Services
	5,306	5,447	5,510	4,712	5,280	5,731	5,326	Taxes on products
	351	373	355	315	356	382	351	Subsidies on products
	42,914	40,880	43,272	39,691	42,695	42,906	43,474	EXPENDITURE APPROACH
	32,823	31,052	32,294	30,316	32,746	33,147	32,693	Final consumption expenditure
	31,572	29,869	31,063	29,161	31,498	31,884	31,447	Households and NPISH ⁽²⁾
	1,252	1,185	1,232	1,157	1,249	1,265	1,247	Households
	10,031	9,792	10,998	9,322	9,877	9,662	10,778	NPISH ⁽²⁾
	4,036	2,201	7,106	7,139	5,613	1,345	5,330	General Government
	4,632	4,496	6,947	4,457	5,434	5,170	6,007	Gross capital formation
	46,882	42,989	50,360	46,634	48,219	44,416	48,736	Gross fixed capital formation
	15,460	17,569	12,078	10,347	13,854	19,259	12,554	Domestic demand
	15,706	12,794	15,821	14,486	15,382	14,591	15,481	Exports of goods and services
								Imports of goods and services
	46,804	48,335	46,484	42,480	46,782	49,373	45,855	GROSS DOMESTIC PRODUCT at market prices

Source: National Accounts Division ELSTAT.

(1) Provisional data.

(2) Non-Profit Institutions Serving Households.

Πίνακας 7. ΕΛΛΑΣ: ΑΚΑΘΑΡΙΣΤΟ ΕΓΧΩΡΙΟ ΠΡΟΪΟΝ, ΤΡΙΜΗΝΙΑΙΑ ΣΤΟΙΧΕΙΑ, 2013 - 2016⁽¹⁾

Αλυσωτοί δείκτες όγκου. Μη εποχικά διορθωμένα στοιχεία

	2013 Q3	2013 Q4	2014 Q1	2014 Q2	2014 Q3	2014 Q4	2015 Q1
(Ετήσιες μεταβολές %)							
ΠΡΟΣΕΓΓΙΣΗ ΠΑΡΑΓΩΓΗΣ							
Ακαθάριστη προστιθέμενη αξία (σε βασικές τιμές)	-0.4	-2.5	0.6	-0.1	0.1	-0.4	0.0
Γεωργία, θήρα και δασοκομία, αλιεία	-8.3	-4.4	-1.0	4.7	7.8	5.0	-1.0
Βιομηχανία, συμπεριλαμβανομένης ενέργειας και κατασκευών	-2.6	-8.3	-2.0	-7.8	-7.1	-9.1	-4.0
Υπηρεσίες	0.4	-1.2	1.2	1.2	1.3	1.2	0.8
Φόροι επί των προϊόντων	-3.6	-1.0	-3.1	0.4	4.0	1.3	2.0
Επιδότησεις επί των προϊόντων	62.7	57.3	-23.1	-23.7	-22.9	-23.0	14.7
ΠΡΟΣΕΓΓΙΣΗ ΔΑΠΑΝΗΣ							
Τελική καταναλωτική δαπάνη	-1.8	0.5	0.9	1.0	-1.3	-0.5	1.3
Νοικοκυριών και ΜΚΙΕΝ ⁽²⁾	-2.2	1.9	0.8	0.3	-0.8	1.5	1.7
Γενικής Κυβέρνησης	-0.4	-3.2	1.2	3.4	-3.1	-6.2	-0.1
Ακαθάριστος σχηματισμός κεφαλαίου	-2.9	-24.5	-12.1	5.4	7.7	21.6	1.5
Ακαθάριστος σχηματισμός πάγιου κεφαλαίου	1.0	-7.6	-5.6	-5.9	-7.7	0.0	6.3
Εγχώρια ζήτηση ⁽³⁾	-1.9	-3.5	-1.3	1.5	-0.5	2.3	1.4
Εξαγωγές αγαθών και υπηρεσιών	6.5	-5.5	7.1	5.1	7.5	11.8	15.6
Εισαγωγές αγαθών και υπηρεσιών	6.3	-7.1	0.1	9.0	5.4	15.7	15.6
ΑΚΑΘΑΡΙΣΤΟ ΕΓΧΩΡΙΟ ΠΡΟΪΟΝ σε αγοραίες τιμές	-1.2	-2.6	0.3	0.1	0.8	0.1	0.1

Πηγή: Διεύθυνση Εθνικών Λογαριασμών ΕΛΣΤΑΤ.

(1) Προσωρινά στοιχεία.

(2) Μη Κερδοσκοπικά Ιδρύματα που Εξυπηρετούν Νοικοκυριά.

(3) Συμβολή στον ρυθμό μεταβολής του ΑΕΠ.

Table 7. GREECE: GROSS DOMESTIC PRODUCT, QUARTERLY DATA, 2013 - 2016⁽¹⁾

Chain-linked volume. Non-seasonally adjusted data

	2015 Q2	2015 Q3	2015 Q4	2016 Q1	2016 Q2	2016 Q3	2016 Q4
(Year-on-year change %)							
PRODUCTION APPROACH							
Gross value added (at basic prices)	-0.1	-2.0	1.0	-1.0	0.0	1.7	-1.1
Agriculture, hunting and forestry, fishing	-3.4	-4.9	-1.3	-4.5	0.9	-0.7	-1.5
Industry, including energy and construction	-5.2	1.9	9.7	1.5	3.5	2.7	-1.5
Services	1.0	-2.6	-0.7	-1.3	-0.7	1.7	-0.9
Taxes on products	7.1	-3.5	1.2	-0.1	-0.5	5.2	-3.3
Subsidies on products	12.9	11.6	15.8	-1.3	1.3	2.6	-1.3
EXPENDITURE APPROACH							
Final consumption expenditure	0.8	-2.8	0.1	-2.3	-0.5	5.0	0.5
Households and NPISH ⁽²⁾	1.9	-3.8	-0.6	-1.9	-0.2	6.7	1.2
General Government	-3.1	0.8	2.5	-3.5	-1.5	-1.3	-2.0
Gross capital formation	-22.3	-33.7	3.8	14.6	39.1	-38.9	-25.0
Gross fixed capital formation	-15.1	-4.8	11.3	-10.4	17.3	15.0	-13.5
Domestic demand ⁽³⁾	-1.8	-4.6	0.7	-0.4	2.9	3.0	-3.5
Exports of goods and services	11.9	-5.8	-2.7	-14.1	-10.4	9.6	3.9
Imports of goods and services	4.0	-14.4	-2.6	-8.8	-2.1	14.1	-2.2
GROSS DOMESTIC PRODUCT at market prices	0.6	-2.3	0.9	-0.9	0.0	2.1	-1.4

Source: National Accounts Division ELSTAT.

(1) Provisional data.

(2) Non-Profit Institutions Serving Households.

(3) Contribution to GDP growth rate.

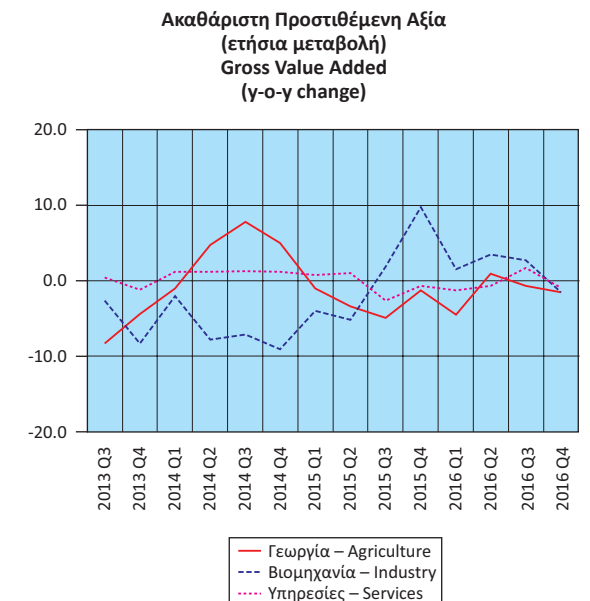
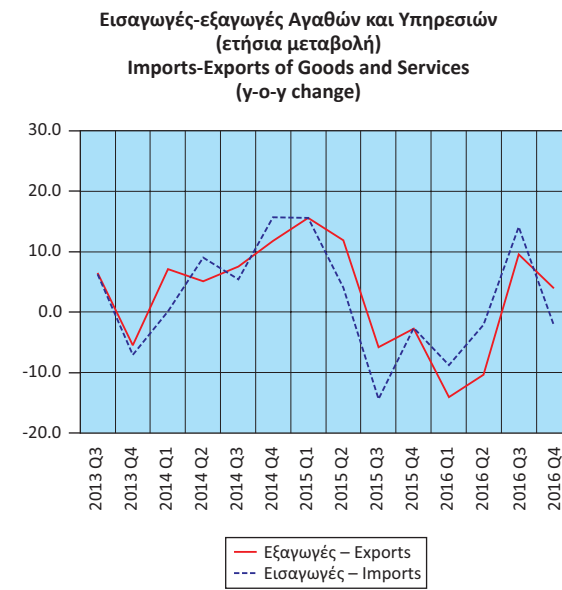
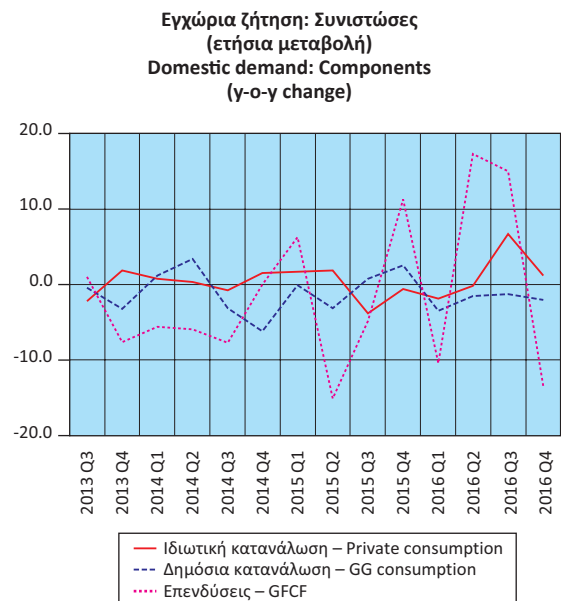
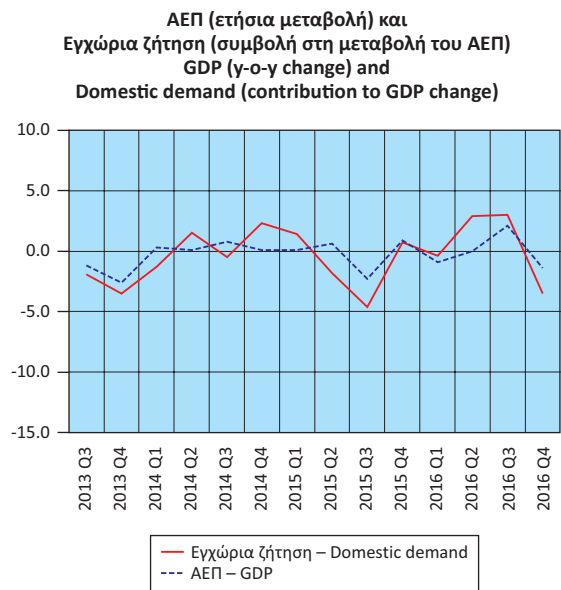

Πίνακας 8. ΕΛΛΑΣ: ΑΠΟΤΑΜΙΕΥΣΗ - ΕΠΕΝΔΥΣΕΙΣ, 2010 - 2015⁽¹⁾

Table 8. GREECE: SAVINGS - INVESTMENT, 2010 - 2015⁽¹⁾

Σε εκατομμύρια €. Σε τρέχουσες τιμές	In million €. At current prices						
	2010	2011	2012	2013	2014	2015	
ΑΕΠ							GDP
Ρυθμός αποταμίευσης (Ακαθάριστη αποταμίευση / Ακαθάριστο διαθέσιμο εισόδημα)	226,031	207,029	191,204	180,654	177,941	175,697	Savings ratio (Gross savings / Gross disposable income)
Ακαθάριστη αποταμίευση / Επενδύσεις ⁽²⁾	0.06	0.05	0.09	0.09	0.09	0.10	Gross savings / Investment ⁽²⁾
Ισοζύγιο αποταμίευσης - επένδυσης							
Επενδύσεις	39,698	31,607	24,140	21,963	20,625	20,285	Investment
Ιδιωτικός τομέας (Ip)	31,366	26,512	19,353	15,772	14,098	13,538	Private sector (Ip)
Γενική Κυβέρνηση (Ig)	8,332	5,095	4,787	6,191	6,527	6,747	General Government (Ig)
Ακαθάριστη αποταμίευση	12,903	9,966	16,385	16,979	16,480	17,308	Gross savings
Ιδιωτικός τομέας (Sp)	31,468	27,625	25,028	17,504	18,823	17,961	Private sector (Sp)
Γενική Κυβέρνηση (Sg)	-18,565	-17,659	-8,643	-525	-2,343	-653	General Government (Sg)
Χρήση εξωτερικής αποταμίευσης (Sp-Ip)+(Sg-Ig) ⁽³⁾	-26,795	-21,641	-7,755	-4,984	-4,145	-2,977	Use of foreign savings (Sp-Ip)+(Sg-Ig) ⁽³⁾
Ιδιωτικός τομέας (Sp-Ip)	102	1,113	5,675	1,732	4,725	4,423	Private sector (Sp-Ip)
Γενική Κυβέρνηση (Sg-Ig) ⁽⁴⁾	-26,897	-22,754	-13,430	-6,716	-8,870	-7,400	General Government (Sg-Ig) ⁽⁴⁾
	(% του ΑΕΠ)						(% of GDP)
ΑΕΠ	100.0	100.0	100.0	100.0	100.0	100.0	GDP
Επενδύσεις	17.6	15.3	12.6	12.2	11.6	11.5	Investment
Ιδιωτικός τομέας (Ip)	13.9	12.8	10.1	8.7	7.9	7.7	Private sector (Ip)
Γενική Κυβέρνηση (Ig)	3.7	2.5	2.5	3.4	3.7	3.8	General Government (Ig)
Ακαθάριστη αποταμίευση	5.7	4.8	8.6	9.4	9.3	9.9	Gross savings
Ιδιωτικός τομέας (Sp)	13.9	13.3	13.1	9.7	10.6	10.2	Private sector (Sp)
Γενική Κυβέρνηση (Sg)	-8.2	-8.5	-4.5	-0.3	-1.3	-0.4	General Government (Sg)
Χρήση εξωτερικής αποταμίευσης (Sp-Ip)+(Sg-Ig) ⁽³⁾	-11.9	-10.5	-4.1	-2.8	-2.3	-1.7	Use of foreign savings (Sp-Ip)+(Sg-Ig) ⁽³⁾
Ιδιωτικός τομέας (Sp-Ip)	0.0	0.5	3.0	1.0	2.7	2.5	Private (Sp-Ip)
Γενική Κυβέρνηση (Sg-Ig) ⁽⁴⁾	-11.9	-11.0	-7.0	-3.7	-5.0	-4.2	General Government (Sg-Ig) ⁽⁴⁾

Πηγή: Διεύθυνση Εθνικών Λογαριασμών ΕΛΣΤΑΤ.

(1) 2011-2014: Προσωρινά στοιχεία.

(2) Επενδύσεις: Ακαθάριστος σχηματισμός παγίου κεφαλαίου.

(3) = - [Ισοζύγιο τρεχουσών συναλλαγών της Αλλοδαπής]. Εθνικολογιστική έννοια παρόμοια με το ισοζύγιο τρεχουσών συναλλαγών του Ισοζυγίου Πληρωμών.

(4) = Ισοζύγιο Γενικής Κυβέρνησης μείον καθαρές κεφαλαιακές μεταβιβάσεις (εισπραττόμενες μείον πληρωτέες) συν καθαρές αγορές μη χρηματοπιστωτικών μη παραχθέντων περιουσιακών στοιχείων.

Source: National Accounts Division ELSTAT.

(1) 2011-2014: Provisional data.

(2) Investments: Gross fixed capital formation.

(3) = - [Current external balance of the Rest of the World]. National accounts concept similar to the current account balance of the BoP.

(4) = General Government overall balance minus net capital transfers (receivable minus payable) plus acquisitions less disposals of non-financial non-produced assets.

Ρυθμός αποταμίευσης
Savings ratio

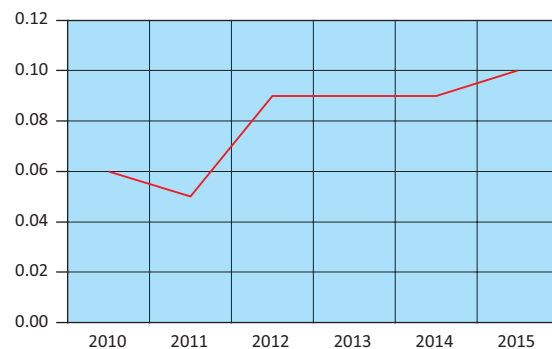

Χρήση εξωτερικής αποταμίευσης ως ποσοστό του ΑΕΠ
Use of foreign savings as percentage of GDP

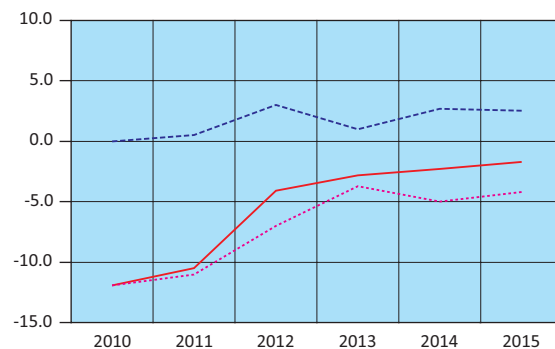

— Χρήση εξωτερικής αποταμίευσης – Use of foreign savings
- - - Ιδιωτικός τομέας – Private sector
... Γενική Κυβέρνηση – General government

Πίνακας 9. ΕΛΛΑΣ: ΕΘΝΙΚΟΙ ΛΟΓΑΡΙΑΣΜΟΙ - ΜΙΣΘΟΙ, ΠΑΡΑΓΩΓΙΚΟΤΗΤΑ ΚΑΙ ΚΟΣΤΟΣ ΕΡΓΑΣΙΑΣ, 2011 - 2016⁽¹⁾

Table 9. GREECE: NATIONAL ACCOUNTS - WAGES, PRODUCTIVITY AND LABOUR COST, 2011 - 2016⁽¹⁾

Ετήσια μεταβολή (%)	Year-on-year change (%)						
	2011	2012	2013	2014	2015	2016	
Αμοιβές εξαρτημένης εργασίας ανά μισθωτό ⁽²⁾	-3.8	-3.0	-7.5	-2.1	-2.9	0.8	Compensation per employee ⁽²⁾
Παραγωγικότητα εργασίας	-2.2	-0.8	-2.6	-1.9	-1.8	-2.3	Labour productivity
Μοναδιαίο κόστος εργασίας ⁽³⁾	-1.4	-2.0	-6.9	-2.4	-2.2	2.1	Unit labour cost ⁽³⁾
Αποπληθωριστής ΑΕΠ	0.8	-0.4	-2.4	-1.8	-1.0	0.1	GDP deflator

Πηγή: Διεύθυνση Εθνικών Λογαριασμών ΕΛΣΤΑΤ.

(1) 2011 - 2016: Προσωρινά στοιχεία.

(2) Περιλαμβάνονται όλοι οι κλάδοι οικονομικής δραστηριότητας.

(3) Το μοναδιαίο κόστος εργασίας (ULC) μετρά το μέσο κόστος εργασίας ανά μονάδα προϊόντος και υπολογίζεται ως ποσοστό της αμοιβής της εργασίας επί του πραγματικού ΑΕΠ.

Source: National Accounts Division ELSTAT.

(1) 2011 - 2016: Provisional data.

(2) All branches of economic activity are included.

(3) Unit labour cost (ULC) measures the average cost of labour per unit of output and is calculated as the ratio of labour compensation to real GDP.

Πίνακας 10. ΕΛΛΑΣ: ΕΘΝΙΚΟΙ ΛΟΓΑΡΙΑΣΜΟΙ - ΜΙΣΘΟΙ, ΠΑΡΑΓΩΓΙΚΟΤΗΤΑ ΚΑΙ ΚΟΣΤΟΣ ΕΡΓΑΣΙΑΣ, ΤΡΙΜΗΝΙΑΙΑ ΣΤΟΙΧΕΙΑ, 2015 - 2016⁽¹⁾

Table 10. GREECE: NATIONAL ACCOUNTS - WAGES, PRODUCTIVITY AND LABOUR COST, QUARTERLY DATA, 2015 - 2016⁽¹⁾

Μη εποχικά διορθωμένα στοιχεία	Non-seasonally adjusted data								
	2015 Q1	2015 Q2	2015 Q3	2015 Q4	2016 Q1	2016 Q2	2016 Q3	2016 Q4	
(Ετήσια μεταβολή %)									(Year-on-year change %)
Αμοιβές εξαρτημένης εργασίας ανά μισθωτό ⁽²⁾	-2.5	-6.3	-2.0	-0.9	-0.1	3.1	0.4	0.3	Compensation per employee ⁽²⁾
Παραγωγικότητα εργασίας	-1.3	-2.2	-2.8	-0.9	-4.7	-2.6	-0.4	-1.8	Labour productivity
Μοναδιαίο κόστος εργασίας ⁽³⁾	-2.4	-5.7	0.7	-1.6	3.0	4.5	-0.1	1.6	Unit labour cost ⁽³⁾
Αποπληθωριστής ΑΕΠ	-1.1	-1.0	-1.1	-1.0	-0.4	0.8	-0.0	0.0	GDP deflator

Πηγή: Διεύθυνση Εθνικών Λογαριασμών ΕΛΣΤΑΤ.

(1) Προσωρινά στοιχεία.

(2) Περιλαμβάνονται όλοι οι κλάδοι οικονομικής δραστηριότητας.

(3) Το μοναδιαίο κόστος εργασίας (ULC) μετρά το μέσο κόστος εργασίας ανά μονάδα προϊόντος και υπολογίζεται ως ποσοστό της αμοιβής της εργασίας επί του πραγματικού ΑΕΠ.

Source: National Accounts Division ELSTAT.

(1) Provisional data.

(2) All branches of economic activity are included.

(3) Unit labour cost (ULC) measures the average cost of labour per unit of output and is calculated as the ratio of labour compensation to real GDP.

Εθνικοί Λογαριασμοί: Μισθοί, παραγωγικότητα και κόστος εργασίας (ετήσια μεταβολή)
National Accounts: Wages, productivity and labour cost (y-o-y change)

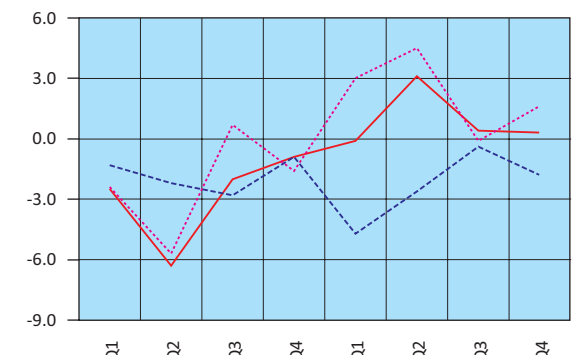
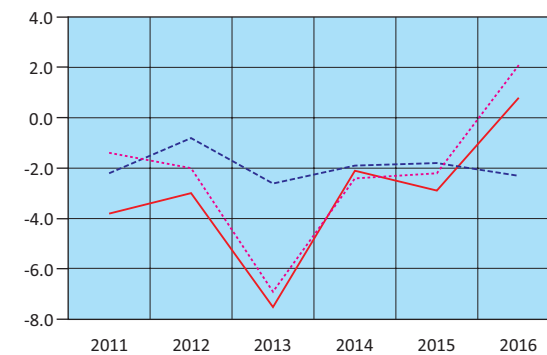

— Αμοιβές εξαρτημένης εργασίας ανά μισθωτό – Compensation per employee
- - - Παραγωγικότητα εργασίας – Labour productivity
... Μοναδιαίο κόστος εργασίας – Unit labour cost

Πίνακας 11. ΕΛΛΑΣ: ΚΥΡΙΑ ΜΕΓΕΘΗ ΓΕΝΙΚΗΣ ΚΥΒΕΡΝΗΣΗΣ, 2006 - 2015⁽¹⁾

Σε εκατομμύρια €

	2006 ⁽²⁾	2007	2008	2009	2010
Έσοδα	85,338	93,921	98,416	92,488	93,307
Φόροι στην παραγωγή και στις εισαγωγές, εισπραττόμενοι	26,688	29,241	30,413	27,826	28,454
Φόροι στο εισόδημα, εισπραττόμενοι	18,009	19,199	19,640	20,292	18,682
Κοινωνικές εισφορές, εισπραττόμενες	25,891	28,892	30,641	29,344	29,700
Λοιπά τρέχοντα έσοδα	9,441	10,894	12,441	11,788	11,755
Κεφαλαιακές μεταβιβάσεις, εισπραττόμενες	5,309	5,695	5,281	3,238	4,716
Συνολικές δαπάνες	98,292	109,528	123,041	128,454	118,616
Πρωτογενείς δαπάνες	88,669	99,059	111,388	116,482	105,377
Αμοιβές εξαρτημένης εργασίας, πληρωνόμενες	23,988	25,777	28,046	31,060	28,066
Κοινωνικές παροχές	35,966	39,996	45,718	48,928	47,328
Προϊόντα και υπηρεσίες	13,629	15,639	15,079	15,931	13,862
Επιδότησεις, πληρωνόμενες	80	195	99	234	343
Λοιπές τρέχουσες μεταβιβάσεις, πληρωνόμενες	3,723	4,155	4,899	4,701	4,395
Κεφαλαιακές μεταβιβάσεις, πληρωνόμενες	11,283	13,297	17,547	15,628	11,383
Τόκοι, πληρωνόμενοι	9,623	10,469	11,653	11,972	13,239
Πρωτογενές ισοζύγιο (χωρίς τόκους) ⁽³⁾	-3,331	-5,138	-12,972	-23,994	-12,070
Ισοζύγιο Γενικής Κυβέρνησης	-12,954	-15,607	-24,625	-35,966	-25,309
Χρέος Γενικής Κυβέρνησης, κατά Μάαστριχτ ⁽⁴⁾	225,648	239,915	264,775	301,062	330,570
Στοιχείο προς υπόμνηση: Υποστήριξη των χρηματοπιστωτικών ιδρυμάτων ⁽⁶⁾⁽⁷⁾ (όταν οι δαπάνες υπερβαίνουν τα έσοδα το πρό- σημο είναι αρνητικό)				373	960
(Ως ποσοστό του ΑΕΠ)					
Έσοδα	39.2	40.4	40.7	38.9	41.3
Φόροι στην παραγωγή και στις εισαγωγές, εισπραττόμενοι	12.2	12.6	12.6	11.7	12.6
Φόροι στο εισόδημα, εισπραττόμενοι	8.3	8.3	8.1	8.5	8.3
Κοινωνικές εισφορές, εισπραττόμενες	11.9	12.4	12.7	12.4	13.1
Λοιπά τρέχοντα έσοδα	4.3	4.7	5.1	5.0	5.2
Κεφαλαιακές μεταβιβάσεις, εισπραττόμενες	2.4	2.4	2.2	1.4	2.1
Συνολικές δαπάνες	45.1	47.1	50.8	54.1	52.5
Πρωτογενείς δαπάνες	40.7	42.6	46.0	49.0	46.6
Αμοιβές εξαρτημένης εργασίας, πληρωνόμενες	11.0	11.1	11.6	13.1	12.4
Κοινωνικές παροχές	16.5	17.2	18.9	20.6	20.9
Προϊόντα και υπηρεσίες	6.3	6.7	6.2	6.7	6.1
Επιδότησεις, πληρωνόμενες	0.0	0.1	0.0	0.1	0.2
Λοιπές τρέχουσες μεταβιβάσεις, πληρωνόμενες	1.7	1.8	2.0	2.0	1.9
Κεφαλαιακές μεταβιβάσεις, πληρωνόμενες	5.2	5.7	7.3	6.6	5.0
Τόκοι, πληρωνόμενοι	4.4	4.5	4.8	5.0	5.9
Πρωτογενές ισοζύγιο (χωρίς τόκους) ⁽³⁾	-1.5	-2.2	-5.4	-10.1	-5.3
Ισοζύγιο Γενικής Κυβέρνησης	-5.9	-6.7	-10.2	-15.1	-11.2
Χρέος Γενικής Κυβέρνησης, κατά Μάαστριχτ ⁽⁴⁾	103.6	103.1	109.4	126.7	146.2
Στοιχείο προς υπόμνηση: Υποστήριξη των χρηματοπιστωτικών ιδρυμάτων ⁽⁶⁾⁽⁷⁾ (όταν οι δαπάνες υπερβαίνουν τα έσοδα το πρό- σημο είναι αρνητικό)				0.2	0.4
ΑΕΠ σε αγοραίες τιμές (σε εκατομμύρια €)	217,862	232,695	241,990	237,534	226,031

Πηγή: Διεύθυνση Εθνικών Λογαριασμών ΕΛΣΤΑΤ.

(1) 2006 - 2015: Προσωρινά στοιχεία.

(2) Από το έτος 2006 στο έλλειμμα και στο χρέος περιλαμβάνονται οι Δημόσιες Επιχειρήσεις που έχουν αναταξινομηθεί στον τομέα της Γενικής Κυβέρνησης.

(3) Το πρωτογενές ισοζύγιο Γενικής Κυβέρνησης ορίζεται εδώ ως το ισοζύγιο Γενικής Κυβέρνησης (σύμφωνα με το ΕΣΟΛ 2010) μείον τα έξοδα τόκων των φορέων Γενικής Κυβέρνησης σε άλλους τομείς. Σε αυτήν τη μέτρηση του πρωτογενούς ισοζυγίου περιλαμβάνεται η επίπτωση υποστήριξης των χρηματοπιστωτικών ιδρυμάτων. Η μέτρηση αυτή του πρωτογενούς ισοζυγίου διαφέρει από τον ορισμό του πρωτογενούς ισοζυγίου Γενικής Κυβέρνησης ο οποίος χρησιμοποιείται στο πλαίσιο του Προγράμματος Οικονομικής Προσαρμογής για την Ελλάδα.

(4) Το χρέος όπως ορίζεται από τη Συνθήκη του Μάαστριχτ.

(5) Περιλαμβάνει μείωση του χρέους στο πλαίσιο του προγράμματος ανταλλαγής ομολόγων (PSI).

(6) Για τα έτη 2009, 2010, 2011 και 2014 η υποστήριξη των χρηματοπιστωτικών ιδρυμάτων είχε θετική επίπτωση στο ισοζύγιο της Γενικής Κυβέρνησης. Αυτό οφείλεται στο ότι οι δεδουλευμένες αμοιβές που προκύπτουν από τις εγγυήσεις του διατραπεζικού δανεισμού και του συστήματος ομολογιακών δανειών, καθώς και τα έσοδα από τις προνομιούχες μετοχές των τραπεζών, ήταν υψηλότερα από τις δεδουλευμένες δαπάνες. Για τα υπόλοιπα έτη η δαπάνη της υποστήριξης ήταν μεγαλύτερη από τα έσοδα.

(7) Η υποστήριξη των χρηματοπιστωτικών ιδρυμάτων περιλαμβάνει τις συνεχιζόμενες δαπάνες και έσοδα που σχετίζονται με τις παρεμβάσεις από το 2008, επιπρόσθετα, στις νέες δαπάνες και έσοδα που ανέκυψαν τα έτη 2011 - 2015 για την εξυγίανση των τραπεζών και την ανακεφαλαιοποίηση των τεσσάρων συστημικών τραπεζών.

Table 11. GREECE: MAIN AGGREGATES OF GENERAL GOVERNMENT, 2006 - 2015⁽¹⁾

In million €

	2011	2012 ⁽⁵⁾	2013	2014	2015	
Revenue	91,245	89,055	88,779	83,602	84,110	Revenue
Taxes on production and imports, receivable	27,971	25,944	25,453	27,615	28,252	Taxes on production and imports, receivable
Taxes on income and property, receivable	19,102	20,680	18,934	17,355	16,549	Taxes on income and property, receivable
Social contributions	27,272	26,621	24,455	24,088	24,422	Social contributions
Other	11,594	10,831	12,343	9,975	9,468	Other
Capital transfers, receivable	5,306	4,979	7,594	4,569	5,419	Capital transfers, receivable
Total expenditure	112,525	105,960	112,538	90,014	97,347	Total expenditure
Primary expenditure	97,449	96,216	105,262	82,917	91,022	Primary expenditure
Compensation of employees, payable	26,102	24,498	22,059	21,948	21,649	Compensation of employees, payable
Social benefits	47,489	44,347	38,660	38,365	38,983	Social benefits
Goods and services	10,199	9,781	8,554	8,708	8,371	Goods and services
Subsidies, payable	1,330	1,253	1,937	1,644	1,654	Subsidies, payable
Other current transfers, payable	3,354	2,930	3,203	3,548	2,842	Other current transfers, payable
Capital transfers, payable	8,975	13,407	30,849	8,704	17,523	Capital transfers, payable
Interest payments	15,076	9,744	7,276	7,097	6,325	Interest payments
Primary balance (excluding interest) ⁽³⁾	-6,204	-7,161	-16,483	685	-6,912	Primary balance (excluding interest) ⁽³⁾
Overall balance	-21,280	-16,905	-23,759	-6,412	-13,237	Overall balance
Gross debt (Maastricht) ⁽⁴⁾	356,289	305,096	320,511	319,729	311,673	Gross debt (Maastricht) ⁽⁴⁾
Memorandum Item: Support to financial institutions ⁽⁶⁾⁽⁷⁾ (sign is negative when expenditures exceed revenues)	633	-5,347	-19,446	136	-7,171	Memorandum Item: Support to financial institutions ⁽⁶⁾⁽⁷⁾ (sign is negative when expenditures exceed revenues)
(As percentage of GDP)						(As percentage of GDP)
Revenue	44.1	46.6	49.1	47.0	47.9	Revenue
Taxes on production and imports, receivable	13.5	13.6	14.1	15.5	16.1	Taxes on production and imports, receivable
Taxes on income and property, receivable	9.2	10.8	10.5	9.8	9.4	Taxes on income and property, receivable
Social contributions	13.2	13.9	13.5	13.5	13.9	Social contributions
Other	5.6	5.7	6.8	5.6	5.4	Other
Capital transfers, receivable	2.6	2.6	4.2	2.6	3.1	Capital transfers, receivable
Total expenditure	54.4	55.4	62.3	50.6	55.4	Total expenditure
Primary expenditure	47.1	50.3	58.3	46.6	51.8	Primary expenditure
Compensation of employees, payable	12.6	12.8	12.2	12.3	12.3	Compensation of employees, payable
Social benefits	22.9	23.2	21.4	21.6	22.2	Social benefits
Goods and services	4.9	5.1	4.7	4.9	4.8	Goods and services
Subsidies, payable	0.6	0.7	1.1	0.9	0.9	Subsidies, payable
Other current transfers, payable	1.6	1.5	1.8	2.0	1.6	Other current transfers, payable
Capital transfers, payable	4.3	7.0	17.1	4.9	10.0	Capital transfers, payable
Interest payments	7.3	5.1	4.0	4.0	3.6	Interest payments
Primary balance (excluding interest) ⁽³⁾	-3.0	-3.7	-9.1	0.4	-3.9	Primary balance (excluding interest) ⁽³⁾
Overall balance	-10.3	-8.8	-13.2	-3.6	-7.5	Overall balance
Gross debt (Maastricht) ⁽⁴⁾	172.1	159.6	177.4	179.7	177.4	Gross debt (Maastricht) ⁽⁴⁾
Memorandum Item: Support to financial institutions ⁽⁶⁾⁽⁷⁾ (sign is negative when expenditures exceed revenues)	0.3	-2.8	-10.8	0.1	-4.1	Memorandum Item: Support to financial institutions ⁽⁶⁾⁽⁷⁾ (sign is negative when expenditures exceed revenues)
GDP at market prices (in million €)	207,029	191,204	180,654	177,941	175,697	GDP at market prices (in million €)

Source: National Accounts Division ELSTAT.

(1) 2006 - 2015: Provisional data.

(2) From 2006 onwards, the deficit and debt figures reflect also data of the Public Corporations that have been reclassified into the General Government sector.

(3) General Government primary balance is defined here as General Government balance (according to ESA 2010) minus interest expenditure of General Government entities to other sectors. The effect of support to financial institutions is included in this measure of the primary balance. The measure of the primary balance presented here differs from the definition of primary balance used under the Economic Adjustment Program for Greece.

(4) Debt as defined in the Maastricht Treaty.

(5) Includes debt reduction under the private sector involvement (PSI) initiative.

(6) For the years 2009, 2010, 2011 and 2014, the impact of the support to financial institutions has been positive for the General Government balance. This is due to the fees accruing on the inter-bank lending guarantees and the bond loan scheme and the revenues from bank preference shares, being greater than the expenditures accrued. For the remaining years, the expenditures of the support were larger than the related revenues.

(7) The support to the financial institutions includes the on-going revenues and expenditures associated with interventions starting from 2008, in addition to new revenues and expenditures that arose during the years 2011 - 2015 for the banks' resolution and the recapitalisation of the four core banks.

Κύρια μεγέθη Γενικής Κυβέρνησης ως ποσοστό του ΑΕΠ
Main aggregates of General Government as percentage of GDP

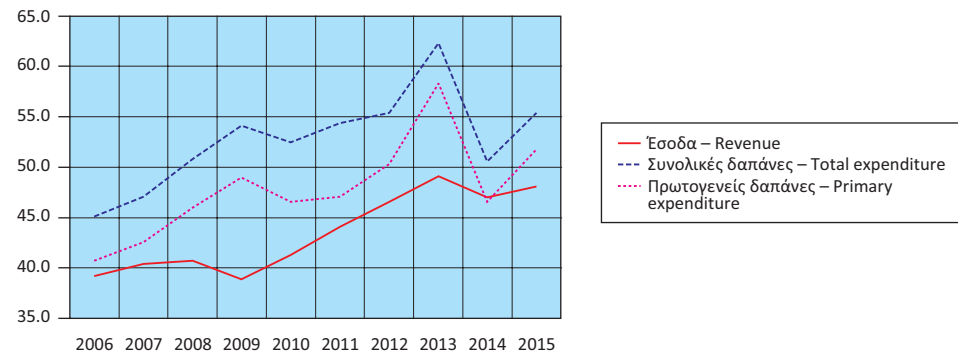

Έσοδα Γενικής Κυβέρνησης ως ποσοστό του ΑΕΠ
Revenue of General Government as percentage of GDP

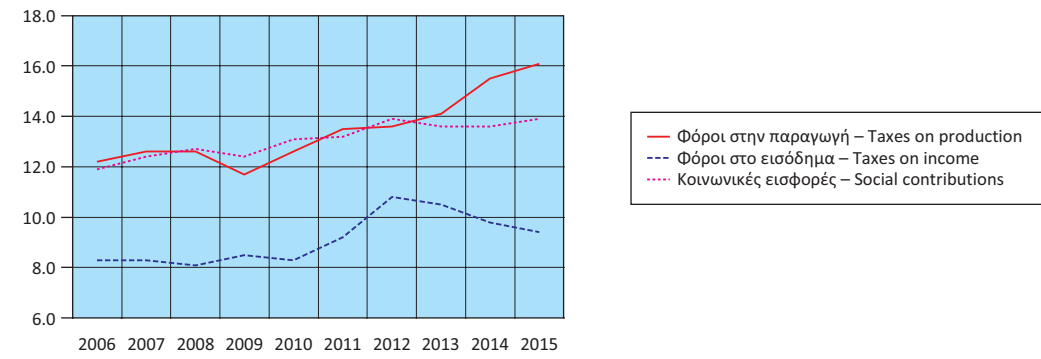

Έσοδα Γενικής Κυβέρνησης (σε δις. €)
Revenue of General Government (in bil. €)

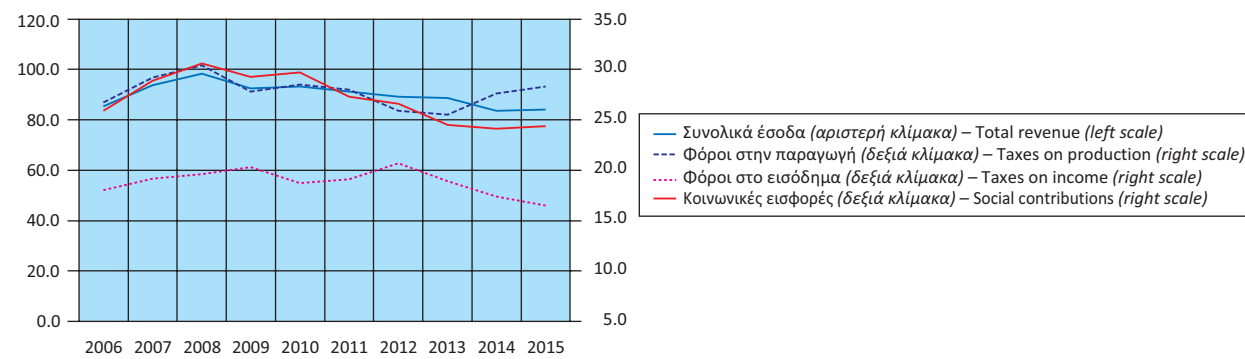

Έξοδα Γενικής Κυβέρνησης ως ποσοστό του ΑΕΠ
Expenditure of General Government as percentage of GDP

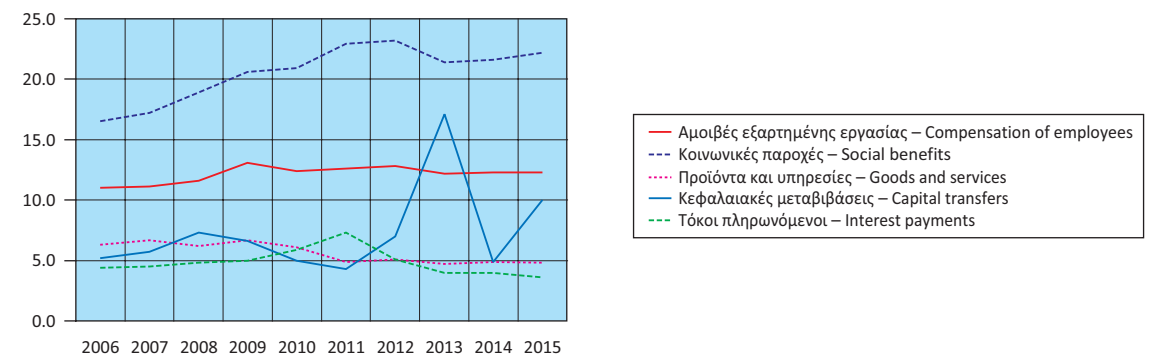

Έξοδα Γενικής Κυβέρνησης (σε δις. €)
Expenditure of General Government (in bil. €)

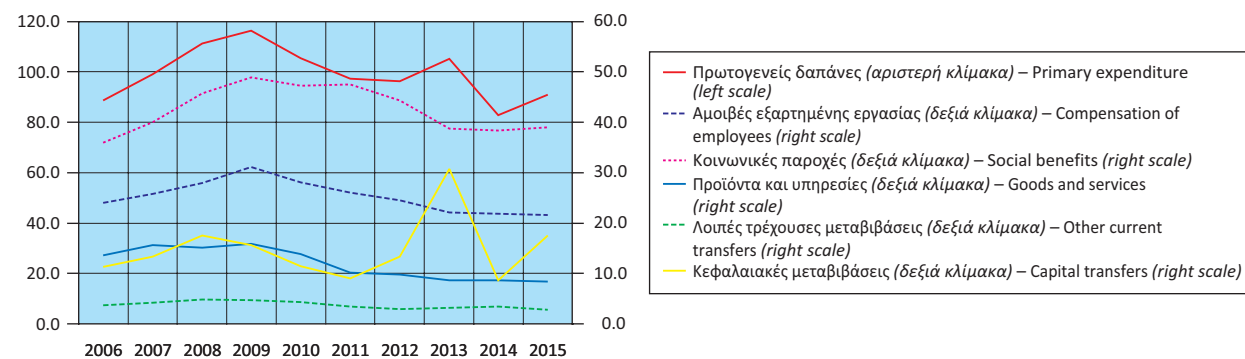

Πρωτογενές ισοζύγιο και ισοζύγιο Γενικής Κυβέρνησης
ως ποσοστό του ΑΕΠ
Primary balance and overall balance
of General Government as percentage of GDP

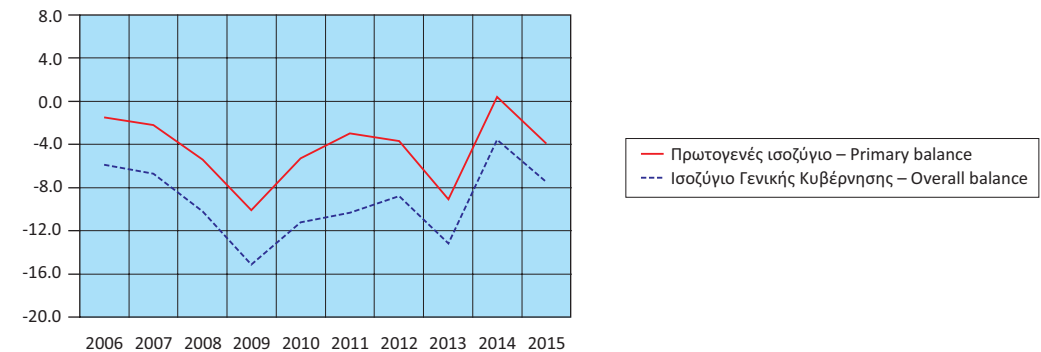

Πίνακας 12. ΕΛΛΑΣ: ΚΥΡΙΑ ΜΕΓΕΘΗ ΓΕΝΙΚΗΣ ΚΥΒΕΡΝΗΣΗΣ, ΤΡΙΜΗΝΙΑΙΑ ΣΤΟΙΧΕΙΑ, 2013 - 2016⁽¹⁾

Σε εκατομμύρια €. Μη εποχικά διορθωμένα στοιχεία

	2013 Q4	2014 Q1	2014 Q2	2014 Q3	2014 Q4	2015 Q1
Έσοδα	26,515	17,530	21,013	20,723	24,336	16,945
Φόροι στην παραγωγή και στις εισαγωγές, εισπραττόμενοι	6,928	5,480	5,712	6,963	9,460	5,435
Φόροι στο εισόδημα, εισπραττόμενοι	5,931	3,903	4,914	4,464	4,074	3,229
Κοινωνικές εισφορές, εισπραττόμενες	6,078	6,071	6,017	5,957	6,043	5,789
Λοιπά τρέχοντα έσοδα	3,217	2,092	2,610	2,635	2,638	1,976
Κεφαλαιακές μεταβιβάσεις, εισπραττόμενες	4,361	-16	1,760	704	2,121	516
Συνολικές δαπάνες	28,614	20,257	22,262	21,825	25,670	20,925
Πρωτογενείς δαπάνες	26,851	18,475	20,377	20,085	23,980	19,329
Αμοιβές εξαρτημένης εργασίας, πληρωνόμενες	5,558	5,211	5,396	5,345	5,996	5,264
Κοινωνικές παροχές	10,150	9,212	9,565	9,655	9,933	9,345
Προϊόντα και υπηρεσίες	3,083	1,559	2,129	2,122	2,898	1,536
Επιδότησεις, πληρωνόμενες	499	400	495	405	344	273
Λοιπές τρέχουσες μεταβιβάσεις, πληρωνόμενες	624	991	1,02	844	693	1,002
Κεφαλαιακές μεταβιβάσεις, πληρωνόμενες	6,937	1,102	1,772	1,714	4,116	1,909
Τόκοι, πληρωνόμενοι	1,767	1,782	1,885	1,740	1,690	1,596
Πρωτογενές ισοζύγιο (χωρίς τόκους) ⁽²⁾	-336	-945	636	638	356	-2,384
Ισοζύγιο Γενικής Κυβέρνησης	-2,099	-2,727	-1,249	-1,102	-1,334	-3,980
Χρέος Γενικής Κυβέρνησης, κατά Μάαστριχτ ⁽³⁾	320,511	320,015	322,099	319,217	319,729	303,306
Στοιχείο προς υπόμνηση: Υποστήριξη των χρηματοπιστωτικών ιδρυμάτων ⁽⁴⁾ (όταν οι δαπάνες υπερβαίνουν τα έσοδα το πρόσημο είναι αρνητικό)	-151	32	25	36	43	63
<i>(Ως ποσοστό των εσόδων)</i>						
Φόροι στην παραγωγή και στις εισαγωγές, εισπραττόμενοι	26.1	31.3	27.2	33.6	38.9	32.1
Φόροι στο εισόδημα, εισπραττόμενοι	22.4	22.3	23.4	21.5	16.7	19.1
Κοινωνικές εισφορές, εισπραττόμενες	22.9	34.6	28.6	28.7	24.8	34.2
Λοιπά τρέχοντα έσοδα	12.1	11.9	12.4	12.7	10.8	11.7
Κεφαλαιακές μεταβιβάσεις, εισπραττόμενες	16.4	-0.1	8.4	3.4	8.7	3.0
<i>(Ως ποσοστό των συνολικών δαπανών)</i>						
Πρωτογενείς δαπάνες	93.8	91.2	91.5	92.0	93.4	92.4
Αμοιβές εξαρτημένης εργασίας, πληρωνόμενες	19.4	25.7	24.2	24.5	23.4	25.2
Κοινωνικές παροχές	35.5	45.5	43.0	44.2	38.7	44.7
Προϊόντα και υπηρεσίες	10.8	7.7	9.6	9.7	11.3	7.3
Επιδότησεις, πληρωνόμενες	1.7	2.0	2.2	1.9	1.3	1.3
Λοιπές τρέχουσες μεταβιβάσεις, πληρωνόμενες	2.2	4.9	4.6	3.9	2.7	4.8
Κεφαλαιακές μεταβιβάσεις, πληρωνόμενες	24.2	5.4	8.0	7.9	16.0	9.1
Τόκοι, πληρωνόμενοι	6.2	8.8	8.5	8.0	6.6	7.6
<i>Ετήσια ποσοστιαία μεταβολή</i>						
Έσοδα	3.5	-1.2	4.7	-15.3	-8.2	-3.3
Φόροι στην παραγωγή και στις εισαγωγές, εισπραττόμενοι	-3.2	-7.4	-4.4	4.9	36.5	-0.8
Φόροι στο εισόδημα, εισπραττόμενοι	-6.7	20.4	12.2	-17.1	-31.3	-17.3
Κοινωνικές εισφορές, εισπραττόμενες	-1.0	-2.2	-0.5	-2.8	-0.6	-4.6
Λοιπά τρέχοντα έσοδα	1.3	-1.5	-25.8	-24.4	-18.0	-5.5
Κεφαλαιακές μεταβιβάσεις, εισπραττόμενες	56.3	-106.4	986.4	-75.0	-51.4	-3,325.0
Συνολικές δαπάνες	-0.1	-15.7	-34.4	-16.0	-10.3	3.3
Πρωτογενείς δαπάνες	0.9	-16.8	-36.3	-17.0	-10.7	4.6
Αμοιβές εξαρτημένης εργασίας, πληρωνόμενες	-15.4	-4.9	-5.3	0.3	7.9	1.0
Κοινωνικές παροχές	-15.0	-1.2	-1.7	2.1	-2.1	1.4
Προϊόντα και υπηρεσίες	-13.6	14.4	3.4	3.6	-6.0	-1.5
Επιδότησεις, πληρωνόμενες	25.1	13.3	-17.9	-16.0	-31.1	-31.8
Λοιπές τρέχουσες μεταβιβάσεις, πληρωνόμενες	14.7	-10.5	38.6	14.7	11.1	1.1
Κεφαλαιακές μεταβιβάσεις, πληρωνόμενες	92.5	-75.9	-86.6	-72.1	-40.7	73.2
Τόκοι, πληρωνόμενοι	-13.1	-2.3	-1.3	-2.2	-4.1	-10.4
Πρωτογενές ισοζύγιο (χωρίς τόκους) ⁽²⁾	-66.4	-78.8	-105.3	153.2	-206.0	152.3
Ισοζύγιο Γενικής Κυβέρνησης	-30.7	-56.6	-91.0	-27.9	-36.4	45.9

Πηγή: Διεύθυνση Εθνικών Λογαριασμών ΕΛΣΤΑΤ.

(1) Προσωρινά στοιχεία.

(2) Το πρωτογενές ισοζύγιο Γενικής Κυβέρνησης ορίζεται εδώ ως το ισοζύγιο Γενικής Κυβέρνησης (σύμφωνα με το ΕΣΟΛ 2010) μείον τα έξοδα τόκων των φορέων Γενικής Κυβέρνησης σε άλλους τομείς. Σε αυτήν τη μέτρηση του πρωτογενούς ισοζυγίου περιλαμβάνεται η επίπτωση υποστήριξης των χρηματοπιστωτικών ιδρυμάτων. Η μέτρηση αυτή του πρωτογενούς ισοζυγίου διαφέρει από τον ορισμό του πρωτογενούς ισοζυγίου Γενικής Κυβέρνησης, ο οποίος χρησιμοποιείται στο πλαίσιο του Προγράμματος Οικονομικής Προσαρμογής για την Ελλάδα.

(3) Το χρέος όπως ορίζεται από τη Συνθήκη του Μάαστριχτ.

(4) Για τα τέσσερα τρίμηνα του 2014, το πρώτο και τρίτο τρίμηνο του 2015 και το πρώτο, δεύτερο και τρίτο τρίμηνο του 2016, η υποστήριξη των χρηματοπιστωτικών ιδρυμάτων είχε θετική επίπτωση στο ισοζύγιο της Γενικής Κυβέρνησης. Αυτό οφείλεται στο ότι οι δεδουλευμένες αμοιβές που προκύπτουν από τις εγγυήσεις του διατραπεζικού δανεισμού και του συστήματος ομολογιακών δανειών, καθώς και τα έσοδα από τις προνομιούχες μετοχές των τραπεζών, ήταν υψηλότερα από τις δεδουλευμένες δαπάνες. Για τα υπόλοιπα τρίμηνα η δαπάνη της υποστήριξης ήταν μεγαλύτερη από τα έσοδα.

Table 12. GREECE: MAIN AGGREGATES OF GENERAL GOVERNMENT, QUARTERLY DATA, 2013 - 2016⁽¹⁾

In million €. Non-seasonally adjusted data

	2015 Q2	2015 Q3	2015 Q4	2016 Q1	2016 Q2	2016 Q3	
Revenue	19,711	19,970	27,484	18,430	20,598	23,780	Revenue
Taxes on production and imports, receivable	6,124	6,656	10,037	5,870	6,963	8,038	Taxes on production and imports, receivable
Taxes on income and property, receivable	5,301	4,381	3,638	3,719	5,244	5,212	Taxes on income and property, receivable
Social contributions	5,644	6,436	6,553	6,126	5,954	6,553	Social contributions
Other	2,061	2,246	3,185	2,722	2,315	2,569	Other
Capital transfers, receivable	581	251	4,071	-7	122	1,408	Capital transfers, receivable
Total expenditure	21,336	20,796	34,290	20,222	20,368	20,982	Total expenditure
Primary expenditure	19,689	19,277	32,727	18,808	18,881	19,628	Primary expenditure
Compensation of employees, payable	5,353	5,351	5,681	5,233	5,408	5,482	Compensation of employees, payable
Social benefits	9,609	9,784	10,245	9,492	9,427	9,439	Social benefits
Goods and services	1,802	1,816	3,217	1,430	1,882	1,824	Goods and services
Subsidies, payable	445	459	477	375	482	453	Subsidies, payable
Other current transfers, payable	610	467	763	825	514	754	Other current transfers, payable
Capital transfers, payable	1,870	1,400	12,344	1,453	1,168	1,676	Capital transfers, payable
Interest payments	1,647	1,519	1,563	1,414	1,487	1,354	Interest payments
Primary balance (excluding interest) ⁽²⁾	22	693	-5,243	-378	1,717	4,152	Primary balance (excluding interest) ⁽²⁾
Overall balance	-1,625	-826	-6,806	-1,792	230	2,798	Overall balance
Gross debt (Maastricht) ⁽³⁾	301,266	303,193	311,673	309,091	315,292	311,160	Gross debt (Maastricht) ⁽³⁾
Memorandum Item: Support to financial institutions ⁽⁴⁾ (sign is negative when expenditures exceed revenues)	-179	92	-7,147	50	6	28	Memorandum Item: Support to financial institutions ⁽⁴⁾ (sign is negative when expenditures exceed revenues)
<i>(As percentage of Revenues)</i>							
Φόροι στην παραγωγή και στις εισαγωγές, εισπραττόμενοι	31.1	33.3	36.5	31.9	33.8	33.8	Taxes on production and imports, receivable
Φόροι στο εισόδημα, εισπραττόμενοι	26.9	21.9	13.2	20.2	25.5	21.9	Taxes on income and property, receivable
Κοινωνικές εισφορές, εισπραττόμενες	28.6	32.2	23.8	33.2	28.9	27.6	Social contributions
Λοιπά τρέχοντα έσοδα	10.5	11.2	11.6	14.8	11.2	10.8	Other
Κεφαλαιακές μεταβιβάσεις, εισπραττόμενες	2.9	1.3	14.8	0.0	0.6	5.9	Capital transfers, receivable
<i>(As percentage of total Expenditure)</i>							
Πρωτογενείς δαπάνες	92.3	92.7	95.4	93.0	92.7	93.5	Primary expenditure
Αμοιβές εξαρτημένης εργασίας, πληρωνόμενες	25.1	25.7	16.6	25.9	26.6	26.1	Compensation of employees, payable
Κοινωνικές παροχές	45.0	47.0	29.9	46.9	46.3	45.0	Social benefits
Προϊόντα και υπηρεσίες	8.4	8.7	9.4	7.1	9.2	8.7	Goods and services
Επιδότησεις, πληρωνόμενες	2.1	2.2	1.4	1.9	2.4	2.2	Subsidies, payable
Λοιπές τρέχουσες μεταβιβάσεις, πληρωνόμενες	2.9	2.2	2.2	4.1	2.5	3.6	Other current transfers, payable
Κεφαλαιακές μεταβιβάσεις, πληρωνόμενες	8.8	6.7	36.0	7.2	5.7	8.0	Capital transfers, payable
Τόκοι, πληρωνόμενοι	7.7	7.3	4.6	7.0	7.3	6.5	Interest payments
<i>Year-on-year percent change</i>							
Revenue	-6.2	-3.6	12.9	8.8	4.5	19.1	Revenue
Taxes on production and imports, receivable	7.2	-4.4	6.1	8.0	13.7	20.8	Taxes on production and imports, receivable
Taxes on income and property, receivable	7.9	-1.9	-10.7	15.2	-1.1	19.0	Taxes on income and property, receivable
Social contributions	-6.2	8.0	8.4	5.8	5.5	1.8	Social contributions
Other	-21.0	-14.8	20.7	37.8	12.3	14.4	Other
Capital transfers, receivable	-67.0	-64.3	91.9	-101.4	-79.0	461.0	Capital transfers, receivable
Total expenditure	-4.2	-4.7	33.6	-3.4	-4.5	0.9	Total expenditure
Primary expenditure	-3.4	-4.0	36.5	-2.7	-4.1	1.8	Primary expenditure
Compensation of employees, payable	-0.8	0.1	-5.3	-0.6	1.0	2.4	Compensation of employees, payable
Social benefits	0.5	1.3	3.1	1.6	-1.9	-3.5	Social benefits
Goods and services	-15.4	-14.4	11.0	-6.9	4.4	0.4	Goods and services
Subsidies, payable	-10.1	13.3	38.7	37.4	8.3	-1.3	Subsidies, payable
Other current transfers, payable	-40.2	-44.7	10.1	-17.7	-15.7	61.5	Other current transfers, payable
Capital transfers, payable	5.5	-18.3	199.9	-23.9	-37.5	19.7	Capital transfers, payable
Interest payments	-12.6	-12.7	-7.5	-11.4	-9.7	-10.9	Interest payments
Primary balance (excluding interest) ⁽²⁾	-96.5	8.6	-1,572.8	-84.1	7,704.5	499.1	Primary balance (excluding interest) ⁽²⁾
Overall balance	30.1	-25.0	410.2	-55.0	-114.2	-438.7	Overall balance

Source: National Accounts Division ELSTAT.

(1) Provisional data.

(2) General Government primary balance is defined here as General Government balance (according to ESA 2010) minus interest expenditure of General Government entities to other sectors. The effect of support to financial institutions is included in this measure of the primary balance. The measure of the primary balance presented here differs from the definition of primary balance used under the Economic Adjustment Program for Greece.

(3) Debt as defined in the Maastricht Treaty.

(4) For the four quarters of 2014, the first and third quarter of 2015 and the first, second and third quarter of 2016, the impact of the support to financial institutions has been positive for the General Government balance. This is due to the fees accruing on the inter-bank lending guarantees and the bond loan scheme and the revenues from bank preference shares, being greater than the expenditures accrued. For the remaining quarters, the expenditures of the support were larger than the related revenues.

Έσοδα Γενικής Κυβέρνησης (σε δις. €)
Revenue of General Government (in bil. €)

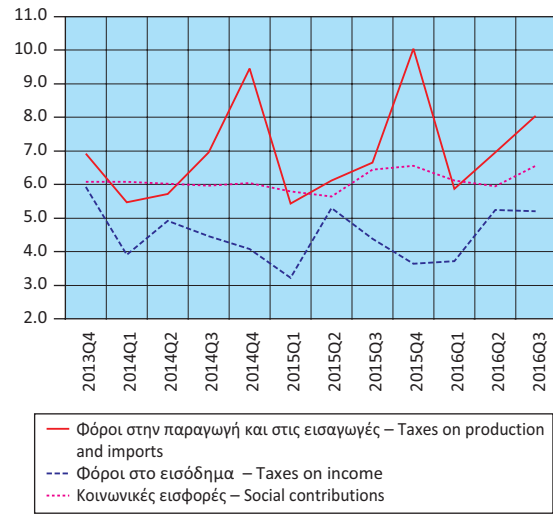

Έξοδα Γενικής Κυβέρνησης (σε δις. €)
Expenditure of General Government (in bil. €)

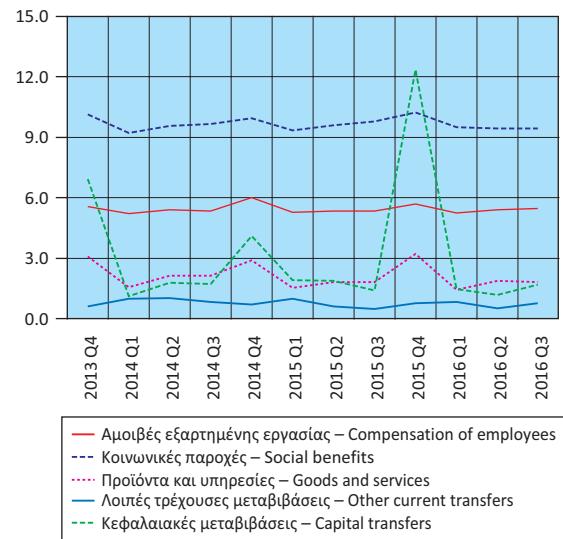

Έσοδα - Πρωτογενείς δαπάνες - Συνολικές δαπάνες (σε δις. €)
Revenue - Primary expenditure - Total expenditure (in bil. €)

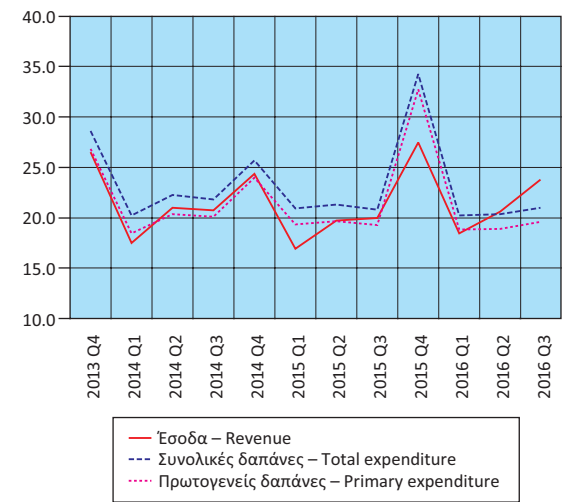

Πρωτογενές ισοζύγιο και ισοζύγιο Γενικής Κυβέρνησης (σε δις. €)
Primary balance and overall balance of General Government (in bil. €)

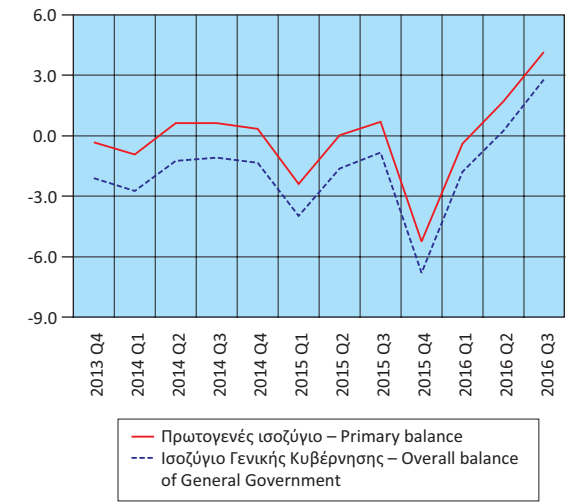

Πίνακας 13. ΕΛΛΑΣ: ΧΡΕΟΣ ΓΕΝΙΚΗΣ ΚΥΒΕΡΝΗΣΗΣ, 2006 - 2016

Σε εκατομμύρια €

	2006 ⁽¹⁾	2007	2008	2009	2010	2011
Ονομαστική αξία υπολοίπου χρέους στο τέλος του έτους	225,648	239,915	264,775	301,062	330,570	356,289
Νόμισμα και καταθέσεις	1,085	751	844	1,663	1,203	1,106
Χρεόγραφα εκτός από μετοχές, χωρίς χρηματοοικονομικά παράγωγα	184,156	201,108	225,449	262,773	262,555	251,676
Βραχυπρόθεσμα (≤1 έτους)	943	1,625	5,496	10,820	9,121	11,844
Μακροπρόθεσμα (>1 έτους)	183,213	199,483	219,953	251,953	253,434	239,832
Δάνεια	40,407	38,056	38,482	36,626	66,812	103,507
Βραχυπρόθεσμα	1,635	674	852	800	1,004	662
Μακροπρόθεσμα	38,772	37,382	37,630	35,826	65,808	102,845
<i>(Ως ποσοστό του χρέους)</i>						
Νόμισμα και καταθέσεις	0.5	0.3	0.3	0.6	0.4	0.3
Χρεόγραφα εκτός από μετοχές, χωρίς χρηματοοικονομικά παράγωγα	81.6	83.8	85.1	87.3	79.4	70.6
Βραχυπρόθεσμα	0.4	0.7	2.1	3.6	2.8	3.3
Μακροπρόθεσμα	81.2	83.1	83.1	83.7	76.7	67.3
Δάνεια	17.9	15.9	14.5	12.2	20.2	29.1
Βραχυπρόθεσμα	0.7	0.3	0.3	0.3	0.3	0.2
Μακροπρόθεσμα	17.2	15.6	14.2	11.9	19.9	28.9

Πηγή: Διεύθυνση Εθνικών Λογαριασμών ΕΛΣΤΑΤ.

(1) Από το 2006 στο χρέος περιλαμβάνονται οι Δημόσιες Επιχειρήσεις που έχουν αναταξινομηθεί στον τομέα της Γενικής Κυβέρνησης.

(2) Περιλαμβάνει μείωση του χρέους στο πλαίσιο της πρωτοβουλίας «Συμμετοχή του ιδιωτικού τομέα» (PSI).

Table 13. GREECE: GENERAL GOVERNMENT DEBT, 2006 - 2016

In million €

	2012 ⁽²⁾	2013	2014	2015	2016 Q3	
Nominal value of debt outstanding at the end of the year	305,096	320,511	319,729	311,673	311,160	
Currency and deposits	1,055	1,088	6,375	5,551	5,871	
Securities other than shares, excl. financial derivatives	93,443	79,205	70,070	61,636	58,356	
Short-term (≤1 year)	16,516	11,993	12,249	11,014	10,724	
Long-term (>1 year)	76,927	67,212	57,821	50,622	47,632	
Loans	210,598	240,218	243,284	244,486	246,933	
Short-term	359	183	352	297	357	
Long-term	210,239	240,035	242,932	244,189	246,576	
<i>(As percentage of debt)</i>						
Currency and deposits	0.3	0.3	2.0	1.8	1.9	
Securities other than shares, excl. financial derivatives	30.6	24.7	21.9	19.8	18.8	
Short-term	5.4	3.7	3.8	3.5	3.4	
Long-term	25.2	21.0	18.1	16.2	15.3	
Loans	69.0	74.9	76.1	78.4	79.4	
Short-term	0.1	0.1	0.1	0.1	0.1	
Long-term	68.9	74.9	76.0	78.3	79.2	

Source: National Accounts Division ELSTAT.

(1) From 2006 onwards, the debt figures reflect also data of the Public Corporations that have been reclassified into the General Government sector.

(2) Includes debt reduction under the private sector involvement (PSI) initiative.

Δομή χρέους Γενικής Κυβέρνησης (ποσοστό συνόλου)
Structure of General Government debt (percent of total)

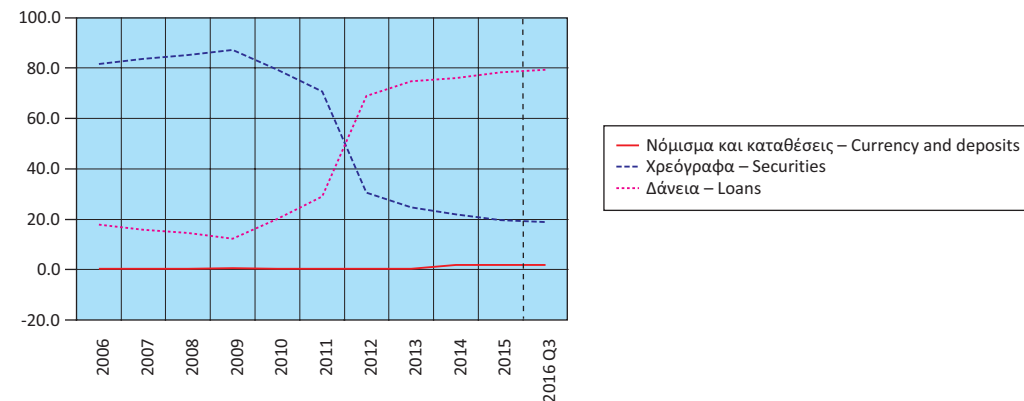

Διαχρονική εξέλιξη του χρέους ως ποσοστό του ΑΕΠ
Evolution of debt as percentage of GDP

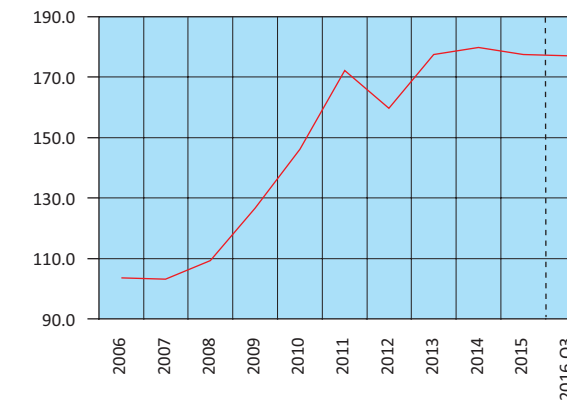

Πίνακας 14. ΕΛΛΑΣ: ΠΛΗΘΥΣΜΟΣ ΗΛΙΚΙΑΣ 15 ΕΤΩΝ ΚΑΙ ΑΝΩ, ΚΑΤΑ ΚΑΤΑΣΤΑΣΗ ΑΠΑΣΧΟΛΗΣΗΣ, ΤΡΙΜΗΝΙΑΙΑ ΣΤΟΙΧΕΙΑ, 2010 - 2016

Σε χιλιάδες

Περίοδος αναφοράς	Γενικό σύνολο (1) Grand total	Εργατικό δυναμικό				
		Σύνολο Total	Ποσοστό επί του πληθυσμού Percent of population	Απασχολούμενοι Employed	Ποσοστό επί του εργατικού δυναμικού Percent of labour force	Άνεργοι Unemployed
2010 Α' Τρίμηνο	9,418.0	5,046.2	53.6	4,446.0	88.1	600.2
2010 Β' Τρίμηνο	9,405.4	5,041.1	53.6	4,436.5	88.0	604.6
2010 Γ' Τρίμηνο	9,393.0	5,029.8	53.5	4,398.0	87.4	631.9
2010 Δ' Τρίμηνο	9,381.1	4,999.3	53.3	4,278.5	85.6	720.8
2011 Α' Τρίμηνο	9,374.4	4,965.1	53.0	4,165.5	83.9	799.6
2011 Β' Τρίμηνο	9,373.1	4,939.8	52.7	4,124.2	83.5	815.6
2011 Γ' Τρίμηνο	9,372.2	4,924.2	52.5	4,040.8	82.1	883.5
2011 Δ' Τρίμηνο	9,371.7	4,915.5	52.5	3,886.9	79.1	1,028.6
2012 Α' Τρίμηνο	9,364.7	4,904.1	52.4	3,785.0	77.2	1,119.1
2012 Β' Τρίμηνο	9,351.1	4,892.9	52.3	3,729.9	76.2	1,163.0
2012 Γ' Τρίμηνο	9,338.0	4,886.3	52.3	3,668.0	75.1	1,218.4
2012 Δ' Τρίμηνο	9,325.3	4,877.0	52.3	3,597.0	73.8	1,279.9
2013 Α' Τρίμηνο	9,316.5	4,840.2	52.0	3,504.2	72.4	1,336.0
2013 Β' Τρίμηνο	9,311.7	4,862.9	52.2	3,535.0	72.7	1,327.9
2013 Γ' Τρίμηνο	9,307.1	4,854.0	52.2	3,533.7	72.8	1,320.3
2013 Δ' Τρίμηνο	9,302.7	4,817.1	51.8	3,479.9	72.2	1,337.2
2014 Α' Τρίμηνο	9,295.8	4,826.0	51.9	3,483.7	72.2	1,342.3
2014 Β' Τρίμηνο	9,286.6	4,819.2	51.9	3,539.1	73.4	1,280.1
2014 Γ' Τρίμηνο	9,277.5	4,816.3	51.9	3,586.9	74.5	1,229.4
2014 Δ' Τρίμηνο	9,268.5	4,781.1	51.6	3,535.3	73.9	1,245.9
2015 Α' Τρίμηνο	9,259.1	4,777.0	51.6	3,504.4	73.4	1,272.5
2015 Β' Τρίμηνο	9,250.7	4,805.7	51.9	3,625.5	75.4	1,180.1
2015 Γ' Τρίμηνο	9,242.3	4,831.6	52.3	3,671.1	76.0	1,160.5
2015 Δ' Τρίμηνο	9,234.1	4,816.3	52.2	3,641.7	75.6	1,174.7
2016 Α' Τρίμηνο	9,226.3	4,801.4	52.0	3,606.3	75.1	1,195.1
2016 Β' Τρίμηνο	9,217.2	4,814.7	52.2	3,702.6	76.9	1,112.1
2016 Γ' Τρίμηνο	9,208.3	4,829.3	52.4	3,736.7	77.4	1,092.6
2016 Δ' Τρίμηνο	9,199.4	4,772.6	51.9	3,648.6	76.4	1,124.0

Πηγή: Διεύθυνση Στατιστικών Πληθυσμού και Αγοράς Εργασίας ΕΛΣΤΑΤ.

(1) Συνολικός πληθυσμός ατόμων που διαμένουν σε ιδιωτικά νοικοκυριά, ηλικίας 15 ετών και άνω, όπως εκτιμάται με βάση τα αποτελέσματα της Απογραφής Πληθυσμού 2011.

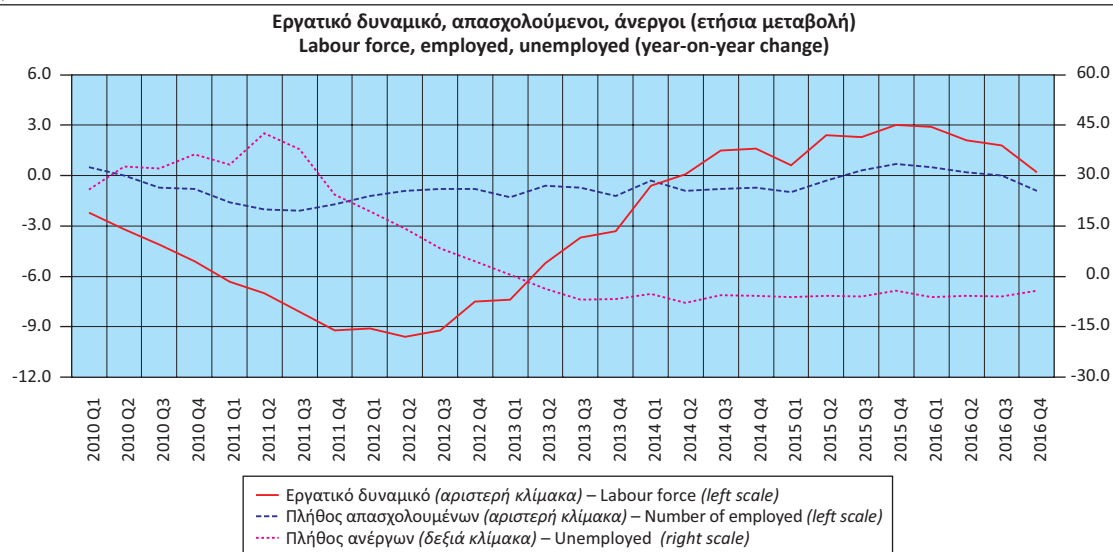

Table 14. GREECE: POPULATION AGED 15 YEARS AND OVER, BY EMPLOYMENT STATUS, QUARTERLY DATA, 2010 - 2016

In thousands

Reference period	Μη οικονομικά ενεργός πληθυσμός Economically non-active population	Ετήσια μεταβολή στο πλήθος ανέργων Year-on-year change in the number of unemployed	Ετήσια μεταβολή στο πλήθος απασχολούμενων Year-on-year change in the number of employed	Ετήσια μεταβολή εργατικού δυναμικού Year-on-year change of labour force	Μέσο ετήσιο ποσοστό ανεργίας Annual average unemployment rate	Ποσοστό επί του εργατικού δυναμικού Percent of labour force
2010 2nd Quarter	4,364.3	32.7	-3.2	0.0	12.0	12.7
2010 3rd Quarter	4,363.2	32.2	-4.1	-0.7	12.6	
2010 4th Quarter	4,381.8	36.4	-5.1	-0.8	14.4	
2011 1st Quarter	4,409.3	33.2	-6.3	-1.6	16.1	
2011 2nd Quarter	4,433.3	34.9	-7.0	-2.0	16.5	17.9
2011 3rd Quarter	4,448.0	39.8	-8.1	-2.1	17.9	
2011 4th Quarter	4,456.2	42.7	-9.2	-1.7	20.9	
2012 1st Quarter	4,460.6	40.0	-9.1	-1.2	22.8	
2012 2nd Quarter	4,458.2	42.6	-9.6	-0.9	23.8	24.4
2012 3rd Quarter	4,451.7	37.9	-9.2	-0.8	24.9	
2012 4th Quarter	4,448.3	24.4	-7.5	-0.8	26.2	
2013 1st Quarter	4,476.3	19.4	-7.4	-1.3	27.6	
2013 2nd Quarter	4,448.8	14.2	-5.2	-0.6	27.3	27.5
2013 3rd Quarter	4,453.1	8.4	-3.7	-0.7	27.2	
2013 4th Quarter	4,485.6	4.5	-3.3	-1.2	27.8	
2014 1st Quarter	4,469.8	0.5	-0.6	-0.3	27.8	
2014 2nd Quarter	4,467.4	-3.6	0.1	-0.9	26.6	26.5
2014 3rd Quarter	4,461.2	-6.9	1.5	-0.8	25.5	
2014 4th Quarter	4,487.4	-6.8	1.6	-0.7	26.1	
2015 1st Quarter	4,482.2	-5.2	0.6	-1.0	26.6	
2015 2nd Quarter	4,445.0	-7.8	2.4	-0.3	24.6	24.9
2015 3rd Quarter	4,410.7	-5.6	2.3	0.3	24.0	
2015 4th Quarter	4,417.8	-5.7	3.0	0.7	24.4	
2016 1st Quarter	4,424.9	-6.1	2.9	0.5	24.9	
2016 2nd Quarter	4,402.5	-5.8	2.1	0.2	23.1	23.5
2016 3rd Quarter	4,379.0	-5.9	1.8	0.0	22.6	
2016 4th Quarter	4,426.9	-4.3	0.2	-0.9	23.6	

Source: Population and Labour Market Statistics Division ELSTAT.

(1) Total number of persons residing in private households, aged 15 years and over, according to the results of the 2011 Population Census.

Πίνακας 15. ΕΛΛΑΣ: ΠΟΣΟΣΤΟ ΑΝΕΡΓΙΑΣ ΓΙΑ ΤΟ ΣΥΝΟΛΟ ΤΟΥ ΠΛΗΘΥΣΜΟΥ, ΓΙΑ ΑΡΡΕΝΕΣ - ΘΗΛΕΙΣ ΚΑΙ ΓΙΑ ΑΤΟΜΑ ΗΛΙΚΙΑΣ 15 - 29 ΕΤΩΝ⁽¹⁾, 2004 - 2016
Table 15. GREECE: UNEMPLOYMENT RATE FOR TOTAL POPULATION, MALES - FEMALES AND FOR PERSONS AGED 15-29 YEARS⁽¹⁾, 2004 - 2016

Έτος Year	Σύνολο Total	Άρρενες Males	Θήλειες Females	Άτομα ηλικίας 15 - 29 ετών Persons aged 15 - 29 years
2004	10.6	6.6	16.3	20.5
2005	10.0	6.2	15.4	19.3
2006	9.0	5.7	13.8	18.1
2007	8.4	5.2	12.9	17.3
2008	7.8	5.1	11.5	16.2
2009	9.6	7.0	13.3	18.8
2010	12.7	10.0	16.3	24.4
2011	17.9	15.1	21.5	34.8
2012	24.4	21.5	28.2	43.7
2013	27.5	24.5	31.3	48.7
2014	26.5	23.6	30.2	45.0
2015	24.9	21.7	28.9	41.3
2016	23.5	19.9	28.1	38.4

Πηγή: Διεύθυνση Στατιστικών Πληθυσμού και Αγοράς Εργασίας ΕΛΣΤΑΤ.
 (1) Τα στοιχεία αναφέρονται στους μέσους ετήσιους όρους.

Source: Population and Labour Market Statistics Division ELSTAT.
 (1) Data refer to the annual average.

Πίνακας 16. ΕΛΛΑΣ: ΑΠΑΣΧΟΛΟΥΜΕΝΟΙ 15 ΕΤΩΝ ΚΑΙ ΑΝΩ, ΚΑΤΑ ΚΛΑΔΟ ΟΙΚΟΝΟΜΙΚΗΣ ΔΡΑΣΤΗΡΙΟΤΗΤΑΣ, 2005 - 2016

	2005	2006	2007	2008 ⁽¹⁾	2009	2010	2011
<i>(Απόλυτοι αριθμοί σε χιλιάδες)</i>							
Σύνολο	4,443.6	4,527.5	4,564.0	4,610.5	4,556.0	4,389.8	4,054.3
Γεωργία, δασοκομία και αλιεία	540.3	530.8	517.1	513.8	532.9	544.2	500.7
Βιομηχανία, συμπεριλαμβανομένης της ενέργειας	627.3	629.6	626.5	627.1	592.0	540.2	471.4
Κατασκευές	367.6	367.3	397.9	397.3	370.7	319.6	245.8
Εμπόριο, ξενοδοχεία και εστιατόρια, μεταφορές και επικοινωνίες	1,376.6	1,401.4	1,402.1	1,434.0	1,428.9	1,380.0	1,298.1
Χρηματοπιστωτικές δραστηριότητες, δραστηριότητες σχετικές με την ακίνητη περιουσία, εκμισθώσεις και επιχειρηματικές δραστηριότητες	410.9	415.5	420.5	466.1	457.3	438.0	432.4
Άλλες υπηρεσίες	1,120.9	1,182.9	1,200.0	1,172.2	1,174.3	1,167.8	1,106.0
<i>(Ποσοστιαία αναλογία)</i>							
Σύνολο	100.0	100.0	100.0	100.0	100.0	100.0	100.0
Γεωργία, δασοκομία και αλιεία	12.2	11.7	11.3	11.1	11.7	12.4	12.3
Βιομηχανία, συμπεριλαμβανομένης της ενέργειας	14.1	13.9	13.7	13.6	13.0	12.3	11.6
Κατασκευές	8.3	8.1	8.7	8.6	8.1	7.3	6.1
Εμπόριο, ξενοδοχεία και εστιατόρια, μεταφορές και επικοινωνίες	31.0	31.0	30.7	31.1	31.4	31.4	32.0
Χρηματοπιστωτικές δραστηριότητες, δραστηριότητες σχετικές με την ακίνητη περιουσία, εκμισθώσεις και επιχειρηματικές δραστηριότητες	9.2	9.2	9.2	10.1	10.0	10.0	10.7
Άλλες υπηρεσίες	25.2	26.1	26.3	25.4	25.8	26.6	27.3

Πηγή: Διεύθυνση Στατιστικών Πληθυσμού και Αγοράς Εργασίας ΕΛΣΤΑΤ.

(1) Από το 2008 και μετά, τα στοιχεία δεν είναι απολύτως συγκρίσιμα με τα στοιχεία των προηγούμενων ετών, λόγω της εφαρμογής του νέου κώδικα ταξινόμησης των κλάδων οικονομικής δραστηριότητας.

Ποσοστό ανεργίας για το σύνολο του πληθυσμού, για άρρενες - θήλειες και για άτομα ηλικίας 15 - 29 ετών
Unemployment rate for total population, males - females and for persons aged 15 - 29 years

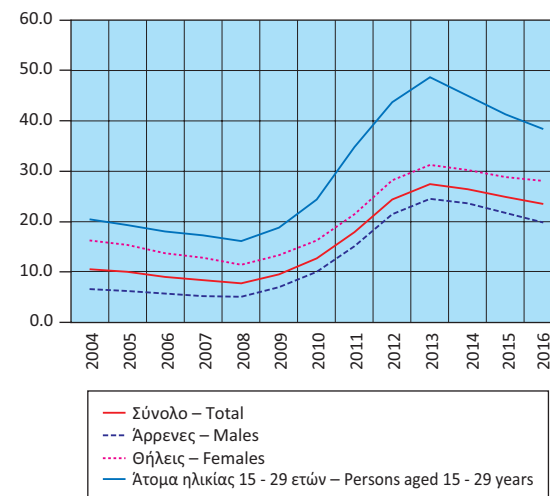

Ποσοστό απασχολούμενων, κατά κλάδο οικονομικής δραστηριότητας
Share of employment, by branch of economic activity

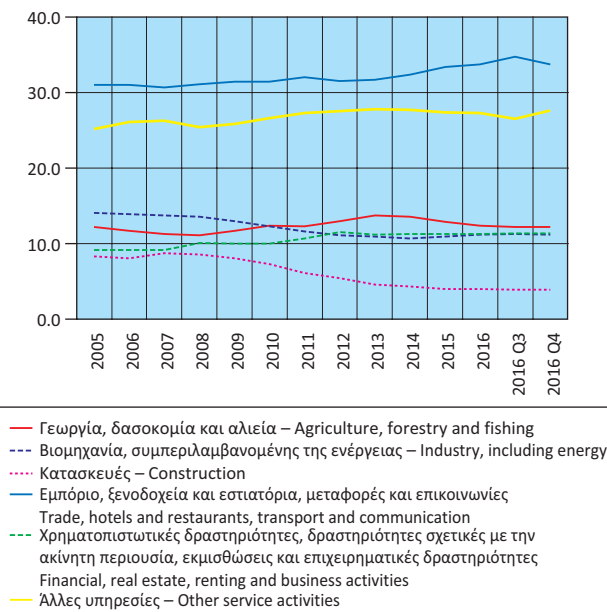

Table 16. GREECE: EMPLOYED PERSONS AGED 15 YEARS AND OVER, BY BRANCH OF ECONOMIC ACTIVITY, 2005 - 2016

	2012	2013	2014	2015	2016	2016 Q3	2016 Q4	
<i>(Absolute numbers in thousands)</i>								
Σύνολο	3,695.0	3,513.2	3,536.2	3,610.7	3,673.6	3,736.7	3,648.6	Total
Γεωργία, δασοκομία και αλιεία	480.5	481.1	479.9	465.7	454.5	456.6	445.0	Agriculture, forestry and fishing
Βιομηχανία, συμπεριλαμβανομένης της ενέργειας	410.4	384.3	378.1	394.2	412.9	422.2	410.7	Industry, including energy
Κατασκευές	200.9	162.3	151.6	145.2	147.1	145.4	141.8	Construction
Εμπόριο, ξενοδοχεία και εστιατόρια, μεταφορές και επικοινωνίες	1,163.2	1,114.2	1,146.9	1,206.3	1,238.9	1,296.3	1,230.2	Trade, hotels and restaurants, transport and communication
Χρηματοπιστωτικές δραστηριότητες, δραστηριότητες σχετικές με την ακίνητη περιουσία, εκμισθώσεις και επιχειρηματικές δραστηριότητες	424.9	394.2	400.2	409.7	415.9	425.0	414.4	Financial, real estate, renting and business activities
Άλλες υπηρεσίες	1,015.1	977.1	979.6	989.6	1,004.3	991.1	1,006.5	Other service activities
<i>(In percent of total)</i>								
Σύνολο	100.0	100.0	100.0	100.0	100.0	100.0	100.0	Total
Γεωργία, δασοκομία και αλιεία	13.0	13.7	13.6	12.9	12.4	12.2	12.2	Agriculture, forestry and fishing
Βιομηχανία, συμπεριλαμβανομένης της ενέργειας	11.1	10.9	10.7	10.9	11.2	11.3	11.2	Industry, including energy
Κατασκευές	5.4	4.6	4.3	4.0	4.0	3.9	3.9	Construction
Εμπόριο, ξενοδοχεία και εστιατόρια, μεταφορές και επικοινωνίες	31.5	31.7	32.4	33.4	33.7	34.7	33.7	Trade, hotels and restaurants, transport and communication
Χρηματοπιστωτικές δραστηριότητες, δραστηριότητες σχετικές με την ακίνητη περιουσία, εκμισθώσεις και επιχειρηματικές δραστηριότητες	11.5	11.2	11.3	11.3	11.3	11.4	11.4	Financial, real estate, renting and business activities
Άλλες υπηρεσίες	27.5	27.8	27.7	27.4	27.3	26.5	27.6	Other service activities

Source: Population and Labour Market Statistics Division ELSTAT.

(1) From 2008 onwards, data are not fully comparable with those of previous years, due to the introduction of a new sectoral classification.

Πίνακας 17. ΕΛΛΑΣ: ΔΕΙΚΤΕΣ ΟΙΚΟΝΟΜΙΚΗΣ ΔΡΑΣΤΗΡΙΟΤΗΤΑΣ, 2014 - 2017

Ετήσια μεταβολή (%)

	2014	2015	2016	2015 Q2	2015 Q3	2015 Q4
Δείκτης Κύκλου Εργασιών στη Βιομηχανία	-1.1	-10.1	-5.0	-5.8	-15.7	-10.4
1. Ενέργεια	-1.2	-25.4	-12.7	-20.6	-32.2	-24.6
2. Ενδιάμεσα αγαθά	0.1	1.6	-0.2	10.0	-4.9	-2.7
3. Κεφαλαιουχικά αγαθά	-5.8	5.7	3.2	5.2	-5.3	6.5
4. Διαρκή καταναλωτικά αγαθά	-10.7	6.2	-3.4	2.9	-1.8	30.4
5. Μη διαρκή καταναλωτικά αγαθά	-0.9	2.4	-1.1	2.5	1.9	2.5
Δείκτης Κύκλου Εργασιών στη Βιομηχανία, εσωτ. αγορά	-0.9	-9.4	-3.2	-4.8	-16.6	-8.3
Δείκτης Κύκλου Εργασιών στη Βιομηχανία, εξωτ. αγορά	-1.3	-11.1	-7.4	-7.2	-14.5	-13.2
Χώρες Ευρωζώνης	-0.1	3.7	-5.8	5.0	11.0	-3.1
Χώρες εκτός Ευρωζώνης	-1.8	-17.1	-8.2	-12.1	-24.4	-17.4
Δείκτης Βιομηχανικής Παραγωγής (όγκος)	-1.9	1.0	2.5	-2.5	1.4	2.5
1. Ενέργεια	-5.6	0.1	1.4	-10.5	5.5	2.9
2. Ενδιάμεσα αγαθά	2.6	2.0	4.7	6.3	-2.3	2.7
3. Κεφαλαιουχικά αγαθά	-2.2	2.3	2.9	-1.3	-5.6	2.0
4. Διαρκή καταναλωτικά αγαθά	-6.8	2.4	-1.4	3.7	-2.7	7.2
5. Μη διαρκή καταναλωτικά αγαθά	0.3	1.3	2.3	0.3	-0.6	1.6
Δείκτης Παραγωγής στις Κατασκευές	15.5	3.1	22.9	6.3	-28.0	5.9
Παραγωγή κτιρίων	-0.3	12.5	18.1	16.8	-14.6	17.2
Παραγωγή έργων πολιτικού μηχανικού	29.7	-3.5	26.8	-1.0	-35.6	-2.0
Οικοδομική Δραστηριότητα (αριθμός οικοδομικών αδειών)	-18.3	-0.9	-5.5	7.7	-17.7	-0.2
Δείκτες Κύκλου Εργασιών στον Τομέα των Μεταφορών						
1. Χερσαίες μεταφορές και μεταφορές μέσω αγωγών	-4.4	-5.9	-1.9	-4.9	-8.9	-5.9
2. Πλωτές μεταφορές	-8.1	-5.4	-4.6	2.5	-7.5	-10.9
3. Αεροπορικές μεταφορές	7.1	7.8	4.3	4.3	11.8	8.6
4. Αποθήκευση και υποστηρικτικές προς τη μεταφορά δραστηριότητες	5.5	2.5	8.0	4.6	-3.6	1.0
5. Ταξιδιωτικών πρακτορείων, γραφείων οργανωμένων ταξιδιών, υπηρεσιών κρατήσεων και συναφείς δραστηριότητες	6.5	-4.2	-4.3	8.3	-11.0	-17.6
Δείκτης Κύκλου Εργασιών στο Χονδρικό Εμπόριο	0.2	-4.5	-1.9	-3.3	-11.2	-2.0
Δείκτης Κύκλου Εργασιών στο Λιανικό Εμπόριο ⁽³⁾	-1.2	-2.8	-2.1	-2.4	-5.9	-3.0
Δείκτης Όγκου στο Λιανικό Εμπόριο ⁽³⁾	-0.4	-1.4	-0.6	0.6	-4.2	-2.2
Δείκτης Κύκλου Εργασιών στον Τομέα Υπηρεσιών Παροχής Καταλύματος και Εστίασης	11.8	3.1	0.2	8.6	4.8	-9.1
Δείκτες Κύκλου Εργασιών στον Τομέα Ενημέρωσης και Επικοινωνίας						
1. Παραγωγή κινηματογραφικών ταινιών, βίντεο και τηλεοπτικών προγραμμάτων, ηχογραφήσεις και μουσικές εκδόσεις	-0.9	-24.2	-1.0	-27.3	-36.3	-36.1
2. Δραστηριότητες προγραμματισμού και ραδιοτηλεοπτικών εκπομπών	12.6	-22.3	-15.9	-17.2	-34.8	-30.9
Δείκτες Κύκλου Εργασιών στον Τομέα Υπηρεσιών						
1. Εκδοτικές δραστηριότητες	0.2	-14.3	-8.3	-18.8	-21.4	-5.5
2. Τηλεπικοινωνίες	-4.4	-1.3	0.5	-0.6	-1.7	-3.4
3. Πληροφορική	0.5	7.6	8.7	18.8	8.9	2.0
4. Δραστηριότητες σχετικές με την απασχόληση	6.2	24.2	17.7	27.8	17.3	25.7
5. Δραστηριότητες καθαρισμού	-13.3	1.4	-23.0	-3.8	9.5	5.3
Δείκτης Απασχολομένων στο Λιανικό Εμπόριο	-0.2	2.0	0.6	2.4	2.3	0.7
Αφίξεις από το εξωτερικό μη κατοίκων στην Ελλάδα ⁽⁴⁾	23.0	7.1		15.0	2.6	-2.1
Κίνηση Μουσείων και Αρχαιολογικών Χώρων ⁽⁵⁾	22.0	4.4		9.8	-0.1	-0.8

Πηγή: ΕΛΣΤΑΤ.

(1) Περιέχει προσωρινά στοιχεία.

(2) Τελευταία διαθέσιμα στοιχεία μηνός ή τριμήνου (όχι αθροιστικά έτους).

(3) Συμπεριλαμβάνονται καύσιμα και λιπαντικά αυτοκινήτων.

(4) Πηγή: Τράπεζα της Ελλάδος.

(5) Πηγή: Ταμείο Αρχαιολογικών Πόρων και Απαλλοτριώσεων (ΤΑΠ).

Table 17. GREECE: INDICES OF ECONOMIC ACTIVITY, 2014 - 2017

Year-on-year change (%)

	2016 Q1	2016 Q2	2016 Q3	2016 Q4	Τελευταία διαθέσιμη περίοδος (1),(2) Latest available period		
	-13.4	-12.5	1.3	5.2	26.9	Jan./Jan. 2017	Turnover Index in Industry
	-31.7	-26.0	-0.1	8.5	82.1	Jan./Jan. 2017	1. Energy
	-2.2	-8.5	2.3	9.2	3.0	Jan./Jan. 2017	2. Intermediate goods
	-17.0	1.8	20.7	8.1	26.7	Jan./Jan. 2017	3. Capital goods
	-4.4	9.5	-3.9	-12.6	-4.5	Jan./Jan. 2017	4. Consumer durables
	-1.0	-0.6	0.4	-3.3	1.8	Jan./Jan. 2017	5. Consumer non-durables
Δείκτης Κύκλου Εργασιών στη Βιομηχανία, εσωτ. αγορά	-10.8	-9.8	1.5	6.4	19.9	Jan./Jan. 2017	Turnover Index in Industry for the domestic market
Δείκτης Κύκλου Εργασιών στη Βιομηχανία, εξωτ. αγορά	-16.6	-16.2	1.0	3.5	36.4	Jan./Jan. 2017	Turnover Index in Industry for the non-domestic market
Χώρες Ευρωζώνης	-8.9	-4.2	-9.3	-0.3	1.4	Jan./Jan. 2017	Eurozone countries
Χώρες εκτός Ευρωζώνης	-20.6	-21.9	6.9	5.4	60.0	Jan./Jan. 2017	Non-eurozone countries
Δείκτης Βιομηχανικής Παραγωγής (όγκος)	-1.0	5.1	2.0	3.8	7.2	Jan./Jan. 2017	Industrial Production Index (volume)
1. Ενέργεια	-5.0	7.1	-1.7	6.1	14.9	Jan./Jan. 2017	1. Energy
2. Ενδιάμεσα αγαθά	3.8	2.9	9.1	3.6	7.8	Jan./Jan. 2017	2. Intermediate goods
3. Κεφαλαιουχικά αγαθά	-13.8	3.3	16.6	6.3	17.4	Jan./Jan. 2017	3. Capital goods
4. Διαρκή καταναλωτικά αγαθά	-6.2	3.7	4.1	-6.9	-5.7	Jan./Jan. 2017	4. Consumer durables
5. Μη διαρκή καταναλωτικά αγαθά	3.5	5.1	0.4	0.0	-7.5	Jan./Jan. 2017	5. Consumer non-durables
Δείκτης Παραγωγής στις Κατασκευές	-8.1	15.5	76.8	18.6	18.6	2016 Q4	Production Index in Construction
Παραγωγή κτιρίων	-3.1	13.2	52.3	17.3	17.3	2016 Q4	Building construction
Παραγωγή έργων πολιτικού μηχανικού	-12.3	17.3	95.2	19.7	19.7	2016 Q4	Civil engineering
Οικοδομική Δραστηριότητα (αριθμός οικοδομικών αδειών)	-13.7	-20.2	17.6	-1.5	2.1	Δεκ./Dec. 2016	Building Activity (number of building permits)
Δείκτες Κύκλου Εργασιών στον Τομέα των Μεταφορών							Turnover Indices in the Transport Sector
1. Χερσαίες μεταφορές και μεταφορές μέσω αγωγών	-3.3	-5.0	2.7	-1.9	-1.9	2016 Q4	1. Land transport and transport via pipelines
2. Πλωτές μεταφορές	0.0	-5.8	-2.2	-11.5	-11.5	2016 Q4	2. Water transport
3. Αεροπορικές μεταφορές	6.3	3.5	7.4	7.5	7.5	2016 Q4	3. Air transport
4. Αποθήκευση και υποστηρικτικές προς τη μεταφορά δραστηριότητες	6.5	7.1	17.6	1.6	1.6	2016 Q4	4. Warehousing and support activities for transportation
5. Ταξιδιωτικών πρακτορείων, γραφείων οργανωμένων ταξιδιών, υπηρεσιών κρατήσεων και συναφείς δραστηριότητες	-13.0	-7.0	1.4	-6.3	-6.3	2016 Q4	5. Travel agency, tour operator reservation service and related activities
Δείκτης Κύκλου Εργασιών στο Χονδρικό Εμπόριο	-4.6	-3.7	2.8	-2.0	-2.0	2016 Q4	Turnover Indices in Wholesale Trade
Δείκτης Κύκλου Εργασιών στο Λιανικό Εμπόριο ⁽³⁾	-5.0	-5.8	2.0	0.6	1.4	Jan./Jan. 2017	Turnover Index in Retail Trade ⁽³⁾
Δείκτης Όγκου στο Λιανικό Εμπόριο ⁽³⁾	-3.2	-4.0	3.1	1.7	-0.1	Jan./Jan. 2017	Volume index in Retail Trade ⁽³⁾
Δείκτης Κύκλου Εργασιών στον Τομέα Υπηρεσιών Παροχής Καταλύματος και Εστίασης	-11.2	-1.3	2.9	4.3	4.3	2016 Q4	Turnover Index in Accommodation and Food Services
Δείκτες Κύκλου Εργασιών στον Τομέα Ενημέρωσης και Επικοινωνίας							Turnover Indices in Information and Communication
1. Παραγωγή κινηματογραφικών ταινιών, βίντεο και τηλεοπτικών προγραμμάτων, ηχογραφήσεις και μουσικές εκδόσεις	-13.3	-8.8	6.6	18.8	18.8	2016 Q4	1. Motion picture, video and television programme production, sound recording and music publishing activities
2. Δραστηριότητες προγραμματισμού και ραδιοτηλεοπτικών εκπομπών	-21.0	-23.4	7.9	-14.5	-14.5	2016 Q4	2. Programming and broadcasting activities
Δείκτες Κύκλου Εργασιών στον Τομέα Υπηρεσιών							Turnover Indices for Specific Activities of the Services Sector
1. Εκδοτικές δραστηριότητες	-16.1	-6.8	1.5	-10.5	-10.5	2016 Q4	1. Publishing activities
2. Τηλεπικοινωνίες	-1.7	-0.3	2.4	1.6	1.6	2016 Q4	2. Telecommunications
3. Πληροφορική	7.6	6.9	31.9	-1.2	-1.2	2016 Q4	3. Computer programming, consultancy and related activities
4. Δραστηριότητες σχετικές με την απασχόληση	13.9	10.2	22.5	23.1	23.1	2016 Q4	4. Employment activities
5. Δραστηριότητες καθαρισμού	-21.2	-26.1	-22.7	-21.7	-21.7	2016 Q4	5. Cleaning activities
Δείκτης Απασχολομένων στο Λιανικό Εμπόριο	-0.5	0.2	0.6	2.0	2.0	2016 Q4	Index of Number of Persons Employed in Retail Trade
Αφίξεις από το εξωτερικό μη κατοίκων στην Ελλάδα ⁽⁴⁾	-6.2	-0.2			-0.2	2016 Q2	Non-resident arrivals from abroad ⁽⁴⁾
Κίνηση Μουσείων και Αρχαιολογικών Χώρων ⁽⁵⁾	6.0	-12.2	-6.8		19.6	Νοέμβρ./Nov. 2016	Museums and Archaeological Sites Attendance ⁽⁵⁾

Source: ELSTAT.

(1) Contains provisional data.

(2) Latest available monthly or quarterly data (not cumulative annual data).

(3) Including automotive fuel.

(4) Source: Bank of Greece.

(5) Source: Archaeological Receipts Fund.

Δείκτης Κύκλου Εργασιών στη Βιομηχανία
(ετήσια μεταβολή %)
Turnover Index in Industry
(y-o-y change %)

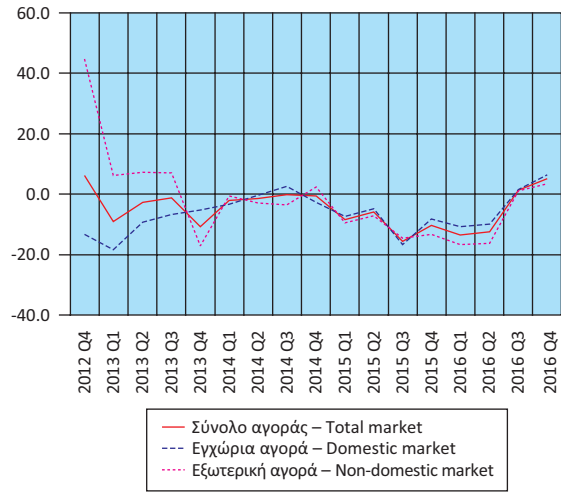

Δείκτης Κύκλου Εργασιών στη Βιομηχανία, εξωτερική αγορά
(ετήσια μεταβολή %)
Turnover Index in Industry for the non-domestic market
(y-o-y change %)

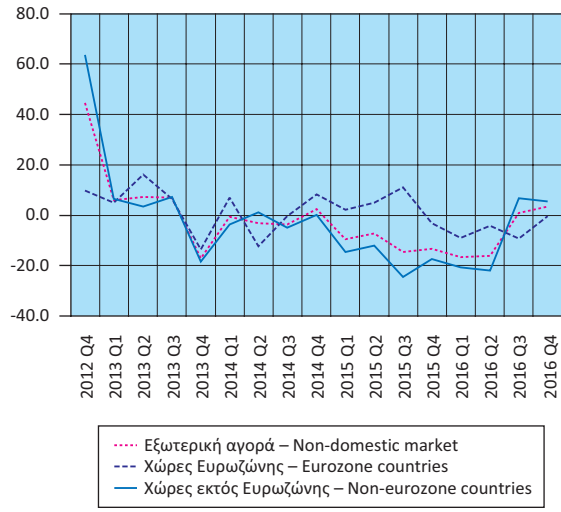

Δείκτης Βιομηχανικής Παραγωγής (όγκος)
(ετήσια μεταβολή %)
Industrial Production Index (volume)
(y-o-y change %)

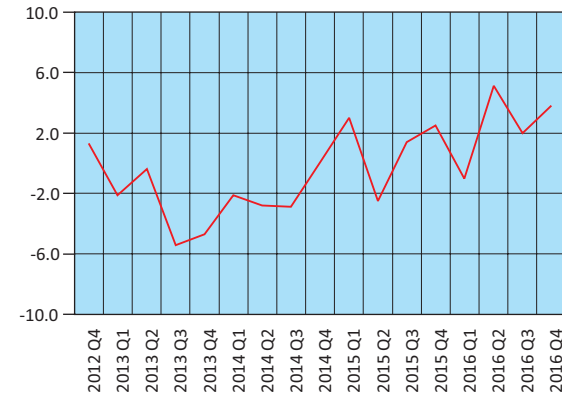

Δείκτης Βιομηχανικής Παραγωγής (όγκος), κατά ομάδες βιομηχανικών κλάδων 1, 2, 3 (ετήσια μεταβολή %)
Industrial Production Index (volume), by main industrial groupings 1, 2, 3 (y-o-y change %)

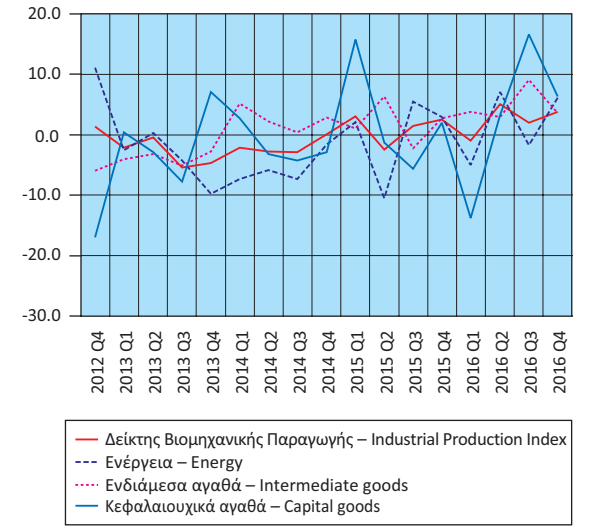

Δείκτης Παραγωγής στις Κατασκευές
(ετήσια μεταβολή %)
Production Index in Construction
(y-o-y change %)

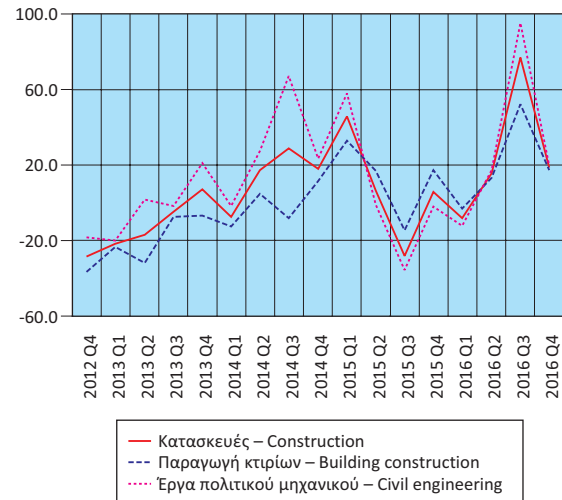

Δείκτης Βιομηχανικής Παραγωγής (όγκος), κατά ομάδες βιομηχανικών κλάδων 4, 5 (ετήσια μεταβολή %)
Industrial Production Index (volume), by main industrial groupings 4, 5 (y-o-y change %)

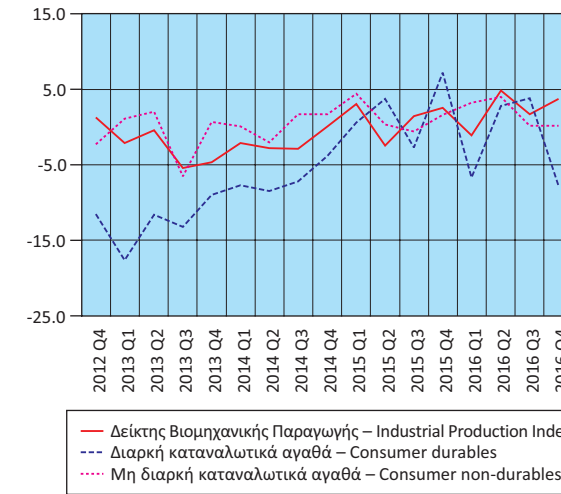

Οικοδομική Δραστηριότητα (αριθμός οικοδομικών αδειών)
(ετήσια μεταβολή %)
Building Activity (number of building permits)
(y-o-y change %)
Οικοδομικές άδειες – Building permits

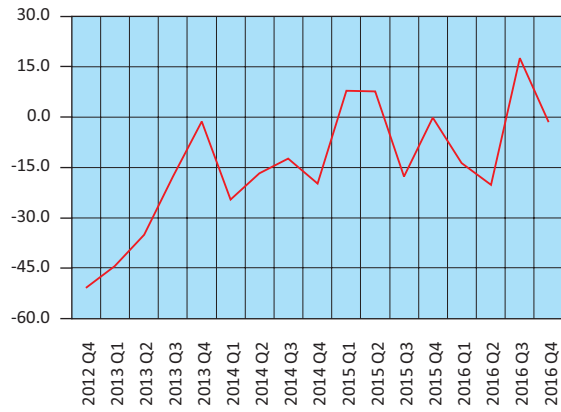

Δείκτες Κύκλου Εργασιών στον Τομέα των Μεταφορών
(ετήσια μεταβολή %)
Turnover Indices in Transport
(y-o-y change %)

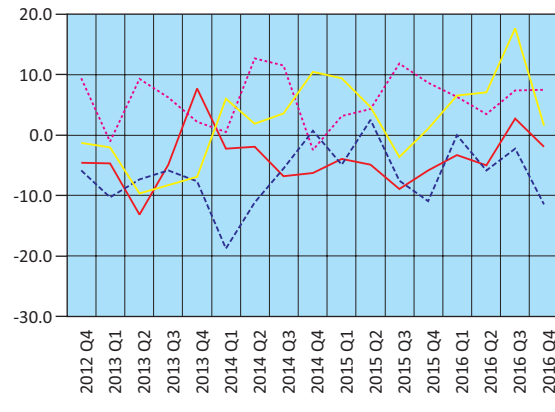

— Χερσαίες και μέσω αγωγών – Land and via pipelines
 - - - Πλωτές – Water transport
 . . . Αεροπορικές – Air transport
 - . - Αποθήκευση και υποστηρικτικές δραστηριότητες
 Warehousing and support activities

Δείκτες Κύκλου Εργασιών στον Τομέα
Ενημέρωσης - Επικοινωνίας και Εκδοτικών Δραστηριοτήτων
(ετήσια μεταβολή %)
Turnover Indices in Information - Communication and
Publishing Activities (y-o-y change %)

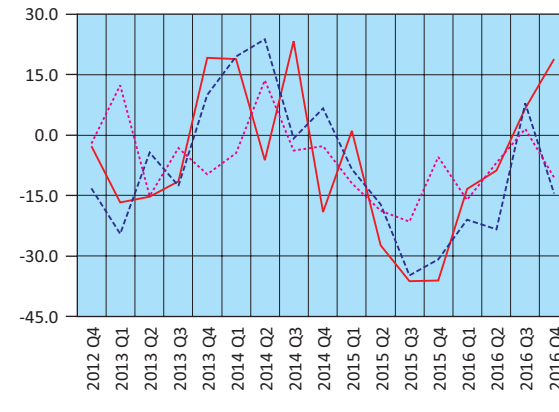

— Κινηματογραφικές ταινίες κλπ. – Motion picture, video, etc.
 - - - Προγραμματισμός και ραδιοτηλεόραση – Programming and broadcasting
 . . . Εκδοτικές δραστηριότητες – Publishing

Δείκτες Κύκλου Εργασιών στις Τηλεπικοινωνίες και
την Πληροφορική (ετήσια μεταβολή %)
Turnover Indices in Telecommunications and Computer
Programming and Related Activities (y-o-y change %)

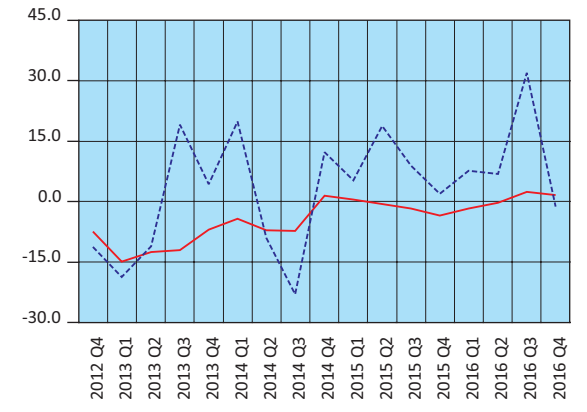

— Τηλεπικοινωνίες – Telecommunications
 - - - Πληροφορική – Computer programming and related activities

Δείκτες Κύκλου Εργασιών στο Λιανικό και Χονδρικό Εμπόριο
(ετήσια μεταβολή %)
Turnover Indices in Retail and Wholesale Trade
(y-o-y change %)

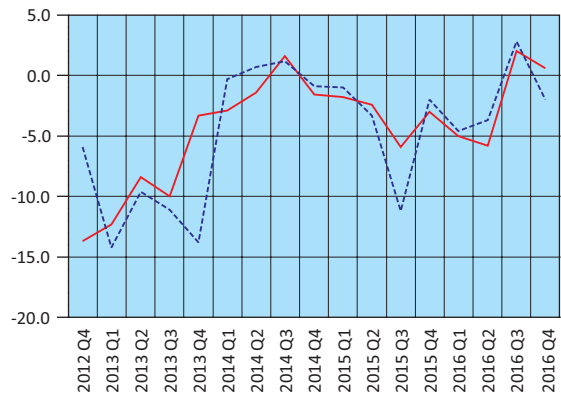

— Λιανικό εμπόριο – Retail trade
 - - - Χονδρικό εμπόριο – Wholesale trade

Δείκτες Όγκου και Απασχολουμένων στο Λιανικό Εμπόριο
(ετήσια μεταβολή %)
Indices of Volume and Persons Employed in Retail Trade
(y-o-y change %)

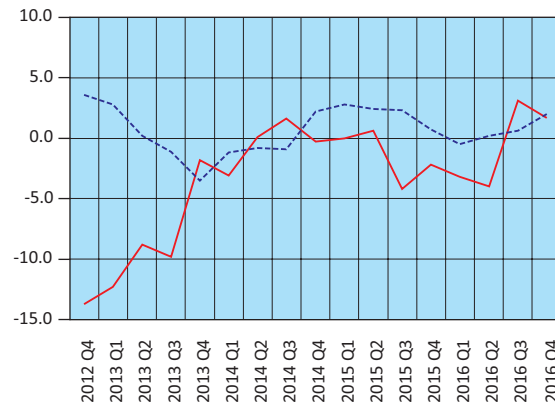

— Όγκος – Volume
 - - - Απασχολούμενοι – Persons employed

Δείκτες Κύκλου Εργασιών Δραστηριοτήτων σχετικών με
την Απασχόληση και τον Καθαρισμό (ετήσια μεταβολή %)
Turnover Indices in Employment and Cleaning
Activities (y-o-y change %)

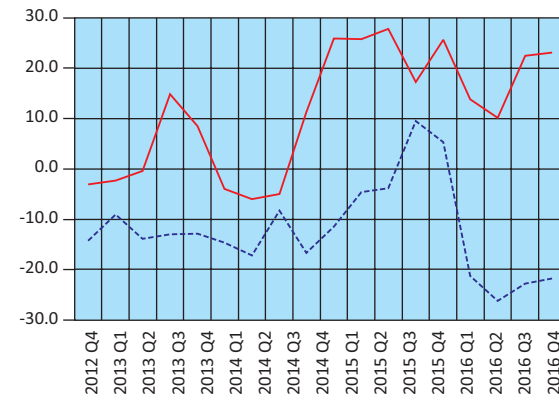

— Δραστηριότητες σχετικές με την απασχόληση
 Employment activities
 - - - Δραστηριότητες καθαρισμού – Cleaning activities

Μεγέθη του Τομέα Τουρισμού
(ετήσια μεταβολή %)
Aggregates of the Tourism Sector
(y-o-y change %)

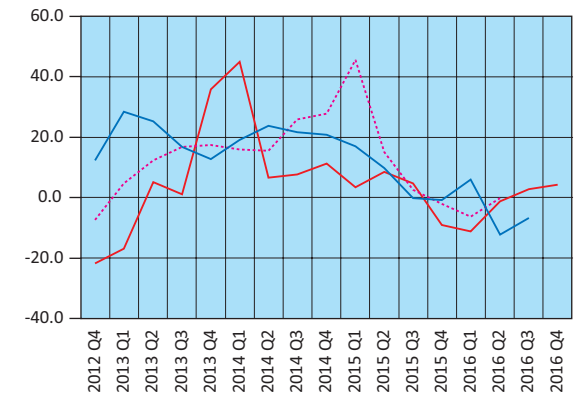

— Δείκτης Κύκλου Εργασιών Υπηρεσιών Παροχής Καταλύματος και Εστίασης
 Turnover Index in Accommodation and Food Services
 . . . Αφίξεις από το εξωτερικό μη κατοίκων
 Non-resident arrivals from abroad
 - - - Κίνηση Μουσείων και Αρχαιολογικών Χώρων
 Museums and Archaeological Sites Attendance

Πίνακας 18. ΕΛΛΑΣ: ΕΘΝΙΚΟΣ ΔΤΚ⁽¹⁾, Εν. ΔΤΚ⁽²⁾, Εν. ΔΤΚ-ΣΦ⁽³⁾, ΠΠ⁽⁴⁾ ΚΑΙ ΔΤΠΒ⁽⁵⁾, 2013 - 2017

Table 18. GREECE: CPI⁽¹⁾, HICP⁽²⁾, HICP-CT⁽³⁾, CI⁽⁴⁾ AND PPI⁽⁵⁾, 2013 - 2017

Μεταβολές (%)

Changes (%)

Έτος και μήνας Year and month	Μεταβολή από μήνα σε μήνα Monthly rates of change					Μεταβολή με αντίστοιχο δείκτη προηγούμενου έτους Annual rates of change					Μεταβολή μέσου δείκτη δωδεκαμήνου με αντίστοιχο δείκτη προηγούμενου δωδεκαμήνου Annual average rates of change				
	ΔΤΚ CPI	Εν. ΔΤΚ HICP	Εν. ΔΤΚ-ΣΦ HICP-CT	ΠΠ CI	ΔΤΠΒ PPI	ΔΤΚ CPI	Εν. ΔΤΚ HICP	Εν. ΔΤΚ-ΣΦ HICP-CT	ΠΠ CI	ΔΤΠΒ PPI	ΔΤΚ CPI	Εν. ΔΤΚ HICP	Εν. ΔΤΚ-ΣΦ HICP-CT	ΠΠ CI	ΔΤΠΒ PPI
	2013: 2	-1.6	-1.6	-1.6	-2.9	1.6	0.1	0.1	-0.6	-2.2	0.8	1.2	0.7	-0.1	-0.7
3	2.5	2.5	2.5	3.9	-1.1	-0.2	-0.2	-1.0	-2.2	-1.5	1.0	0.6	-0.2	-0.9	2.9
4	0.5	0.5	0.5	1.0	-1.3	-0.6	-0.6	-1.3	-2.2	-2.7	0.8	0.4	-0.4	-1.1	2.3
5	-0.2	0.0	0.0	-0.3	0.1	-0.4	-0.3	-1.0	-2.4	-1.1	0.6	0.3	-0.4	-1.3	1.8
6	-0.2	-0.2	-0.2	-0.4	-0.1	-0.4	-0.3	-1.0	-2.8	0.6	0.5	0.2	-0.5	-1.5	1.6
7	-1.7	-1.6	-1.6	-2.3	0.8	-0.7	-0.5	-1.2	-3.0	-0.5	0.3	0.1	-0.6	-1.8	1.2
8	-1.6	-1.7	-0.7	-2.7	0.1	-1.3	-1.0	-0.7	-3.5	-2.0	0.1	-0.1	-0.7	-2.1	0.5
9	2.6	2.5	2.4	4.3	-0.3	-1.1	-1.0	-0.8	-3.1	-1.7	-0.1	-0.2	-0.7	-2.2	0.0
10	-0.1	-0.2	-0.2	0.1	-0.9	-2.0	-1.9	-1.0	-2.9	-1.6	-0.4	-0.4	-0.8	-2.4	-0.5
11	-1.4	-1.3	-1.3	-1.7	0.0	-2.9	-2.9	-1.9	-4.4	-0.7	-0.7	-0.7	-0.9	-2.7	-0.7
12	0.9	0.8	0.8	1.3	0.2	-1.7	-1.8	-0.9	-2.9	-0.2	-0.9	-0.9	-1.0	-2.8	-0.9
2014: 1	-1.2	-1.0	-1.0	-2.2	0.1	-1.5	-1.4	-0.5	-2.2	-0.9	-1.1	-1.0	-1.0	-2.8	-1.0
2	-1.3	-1.1	-1.1	-2.1	-1.1	-1.1	-0.9	0.0	-1.3	-3.5	-1.2	-1.1	-0.9	-2.8	-1.3
3	2.3	1.8	1.8	3.6	0.4	-1.3	-1.5	-0.6	-1.6	-2.0	-1.3	-1.2	-0.9	-2.7	-1.4
4	0.5	0.4	0.4	0.5	1.1	-1.3	-1.6	-0.7	-2.1	0.4	-1.3	-1.2	-0.8	-2.7	-1.1
5	-0.8	-0.6	-0.6	-1.0	0.3	-2.0	-2.1	-1.2	-2.8	0.6	-1.4	-1.4	-0.9	-2.7	-1.0
6	0.6	0.5	0.5	1.1	0.4	-1.1	-1.5	-0.6	-1.4	1.1	-1.5	-1.5	-0.8	-2.6	-0.9
7	-1.2	-1.0	-1.0	-1.9	-0.6	-0.7	-0.8	0.1	-0.9	-0.3	-1.5	-1.5	-0.7	-2.4	-0.9
8	-1.2	-1.1	-1.1	-1.7	-0.2	-0.3	-0.2	-0.3	0.0	-0.6	-1.4	-1.5	-0.7	-2.2	-0.8
9	2.1	1.6	1.6	3.3	0.0	-0.8	-1.1	-1.2	-0.9	-0.3	-1.4	-1.5	-0.7	-2.0	-0.7
10	-0.9	-0.9	-0.4	-0.3	-1.5	-1.7	-1.8	-1.4	-1.4	-0.9	-1.4	-1.5	-0.8	-1.8	-0.6
11	-0.9	-0.7	-0.7	-1.2	-1.4	-1.2	-1.2	-0.9	-0.9	-2.3	-1.2	-1.3	-0.7	-1.5	-0.7
12	-0.5	-0.5	-0.5	0.4	-3.7	-2.6	-2.5	-2.2	-1.7	-6.0	-1.3	-1.4	-0.8	-1.4	-1.2
2015: 1	-1.4	-1.2	-1.2	-2.0	-3.7	-2.8	-2.8	-2.4	-1.5	-9.6	-1.4	-1.5	-1.0	-1.4	-1.9
2	-0.6	-0.2	-0.2	-1.8	4.2	-2.2	-1.9	-1.5	-1.2	-4.8	-1.5	-1.6	-1.1	-1.4	-2.1
3	2.4	1.9	1.9	3.2	0.8	-2.1	-1.9	-1.4	-1.6	-4.4	-1.6	-1.6	-1.1	-1.4	-2.2
4	0.5	0.4	0.4	0.5	0.3	-2.1	-1.8	-1.4	-1.6	-5.1	-1.6	-1.6	-1.2	-1.3	-2.7
5	-0.8	-0.2	-0.2	-1.0	0.7	-2.1	-1.4	-1.0	-1.6	-4.6	-1.7	-1.6	-1.2	-1.2	-3.1
6	0.6	0.9	0.9	0.9	-0.7	-2.2	-1.1	-0.7	-1.8	-5.7	-1.7	-1.6	-1.2	-1.3	-3.7
7	-1.3	-1.2	-1.2	-1.8	-1.6	-2.2	-1.3	-0.8	-1.7	-6.7	-1.9	-1.6	-1.3	-1.3	-4.2
8	-0.4	-0.2	-2.2	-1.4	-3.7	-1.5	-0.4	-1.9	-1.3	-9.9	-2.0	-1.6	-1.4	-1.4	-5.0
9	1.8	1.2	1.4	3.3	0.5	-1.7	-0.8	-2.0	-1.4	-10.4	-2.0	-1.6	-1.5	-1.5	-5.9
10	-0.1	-0.2	-0.4	0.4	-0.6	-0.9	-0.1	-2.0	-0.7	-9.6	-2.0	-1.4	-1.5	-1.4	-6.6
11	-0.8	-0.7	-0.7	-1.1	-0.1	-0.7	-0.1	-2.0	-0.6	-8.5	-1.9	-1.3	-1.6	-1.4	-7.1
12	0.1	0.0	0.0	0.7	-3.0	-0.2	0.4	-1.5	-0.3	-7.8	-1.7	-1.1	-1.5	-1.3	-7.2
2016: 1	-1.9	-1.7	-1.8	-2.7	-3.2	-0.7	-0.1	-2.1	-1.1	-7.3	-1.6	-0.9	-1.5	-1.3	-7.0
2	-0.4	0.0	0.0	-0.3	-0.4	-0.5	0.1	-1.9	0.5	-11.4	-1.4	-0.7	-1.6	-1.1	-7.6
3	1.3	1.1	1.1	2.1	2.1	-1.5	-0.7	-2.6	-0.5	-10.2	-1.4	-0.6	-1.7	-1.0	-8.1
4	0.7	0.7	0.7	1.0	0.4	-1.3	-0.4	-2.4	-0.1	-10.2	-1.3	-0.5	-1.7	-0.9	-8.5
5	-0.4	0.0	0.0	-1.0	1.8	-0.9	-0.2	-2.2	0.0	-9.3	-1.2	-0.4	-1.8	-0.8	-8.9
6	0.8	1.3	0.8	1.1	0.9	-0.7	0.2	-2.2	0.2	-7.8	-1.1	-0.3	-2.0	-0.6	-9.1
7	-1.6	-1.2	-1.2	-2.8	-1.2	-1.0	0.2	-2.3	-0.9	-7.3	-1.0	-0.2	-2.1	-0.5	-9.2
8	-0.3	0.0	0.0	-0.6	-0.2	-0.9	0.4	-0.1	-0.1	-4.0	-0.9	-0.1	-1.9	-0.4	-8.7
9	1.8	0.7	0.7	3.1	0.6	-1.0	0.4	-0.8	-0.2	-3.0	-0.9	0.0	-1.8	-0.3	-8.1
10	0.4	0.4	0.4	0.0	1.9	-0.5	0.6	-0.1	-0.6	-0.5	-0.8	0.0	-1.7	-0.3	-7.3
11	-1.2	-1.5	-1.5	-1.6	-0.8	-0.9	-0.2	-0.8	-1.0	-1.2	-0.8	0.0	-1.6	-0.3	-6.7
12	1.0	0.4	0.4	1.1	3.3	0.0	0.3	-0.4	-0.6	5.1	-0.8	0.0	-1.5	-0.4	-5.7
2017: 1	-0.8	-0.5	-1.1	-2.7	1.0	1.2	1.5	0.3	-0.6	9.7	-0.7	0.1	-1.3	-0.3	-4.4
2	-0.3	-0.1	-0.1	-0.5	1.0	1.3	1.4	0.3	-0.9	11.3	-0.5	0.3	-1.1	-0.4	-2.6

Πηγή: Διεύθυνση Οικονομικών και Βραχυχρόνιων Δεικτών ΕΛΣΤΑΤ.

(1) ΔΤΚ: Δείκτης Τιμών Καταναλωτή (εθνικός).

(2) Εν. ΔΤΚ: Εναρμονισμένος ΔΤΚ.

(3) Εν. ΔΤΚ-ΣΦ: Εναρμονισμένος ΔΤΚ με Σταθερούς Φόρους.

(4) ΠΠ: Πυρήνας Πληθωρισμού.

(5) ΔΤΠΒ: Δείκτης Τιμών Παραγωγού στη Βιομηχανία.

Source: Economic and Short-Term Indices Division ELSTAT.

(1) CPI: Consumer Price Index.

(2) HICP: Harmonized Index of Consumer Prices.

(3) HICP-CT: Harmonized Index of Consumer Prices at Constant Tax Rates.

(4) CI: Core Inflation.

(5) PPI: Producer Price Index in Industry.

Μεταβολή % μέσου δείκτη δωδεκαμήνου με αντίστοιχο δείκτη προηγούμενου δωδεκαμήνου
Annual average rates of change %

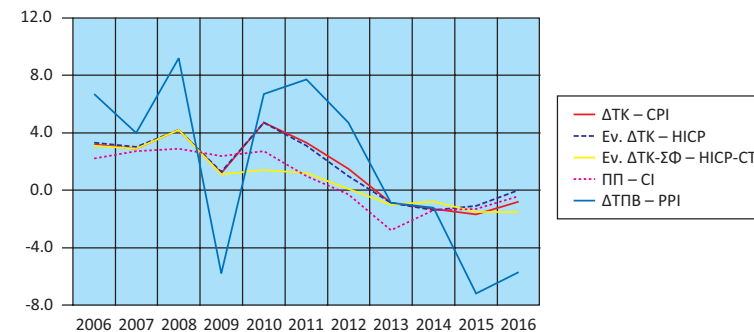

Μεταβολή % με αντίστοιχο δείκτη προηγούμενου έτους
Annual rates of change %

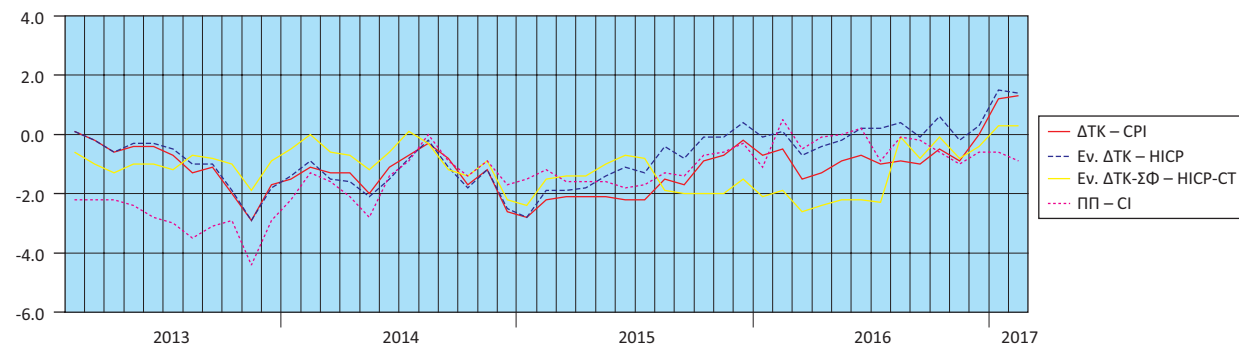

Μεταβολή % από μήνα σε μήνα
Monthly rates of change %

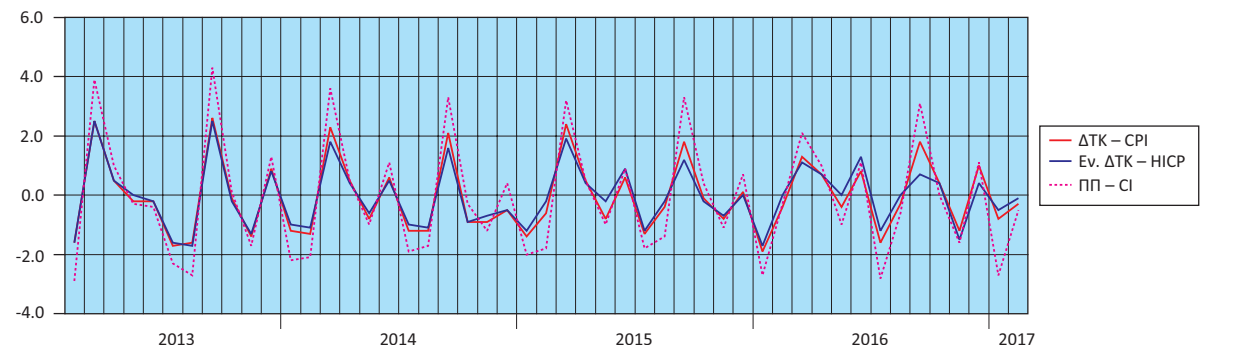

Μεταβολές % ΔΤΠΒ
Rates of change % of the PPI

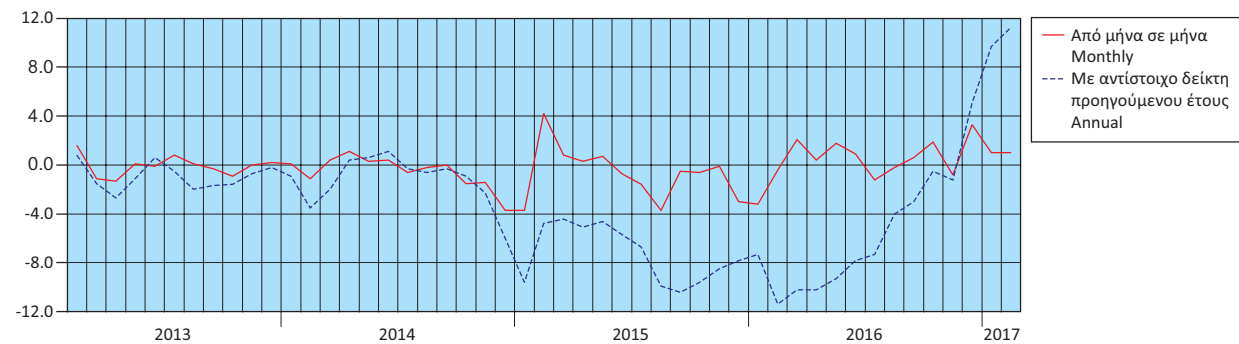

Πίνακας 19. ΕΛΛΑΣ: ΕΜΠΟΡΙΚΟ ΙΣΟΖΥΓΙΟ, 2006 - 2016⁽¹⁾⁽³⁾

Σε δισεκατομμύρια €

	2006	2007	2008	2009	2010	2011
Εισαγωγές - Αφίξεις⁽²⁾						
Συμπεριλαμβανομένης της αξίας των πλοίων	53.57	61.86	65.53	53.14	52.15	48.89
Εξαιρουμένης της αξίας των πλοίων	50.86	58.95	63.16	49.31	49.12	47.60
Εξαιρουμένων των πετρελαιοειδών και συμπεριλαμβανομένης της αξίας των πλοίων	44.03	52.11	52.00	44.58	40.36	34.37
Εξαγωγές - Αποστολές⁽²⁾						
Συμπεριλαμβανομένης της αξίας των πλοίων	17.13	19.31	21.23	18.02	21.30	24.38
Εξαιρουμένης της αξίας των πλοίων	17.07	19.22	21.02	17.93	21.18	24.30
Εξαιρουμένων των πετρελαιοειδών και συμπεριλαμβανομένης της αξίας των πλοίων	14.97	16.07	16.67	14.56	15.96	17.13
Εμπορικό ισοζύγιο, συμπεριλαμβανομένης της αξίας των πλοίων	-36.44	-42.54	-44.30	-35.12	-30.85	-24.51
Εμπορικό ισοζύγιο, εξαιρουμένης της αξίας των πλοίων	-33.79	-39.73	-42.14	-31.38	-27.94	-23.30
Εμπορικό ισοζύγιο, εξαιρουμένων των πετρελαιοειδών και συμπεριλαμβανομένης της αξίας των πλοίων	-29.06	-36.05	-35.33	-30.02	-24.40	-17.24
Εισαγωγές ως ποσοστό επί του ΑΕΠ	24.59	26.58	27.08	22.37	23.07	23.62
Εξαγωγές ως ποσοστό επί του ΑΕΠ	7.86	8.30	8.77	7.58	9.42	11.77
Εμπορικό ισοζύγιο ως ποσοστό επί του ΑΕΠ	-16.73	-18.28	-18.31	-14.79	-13.65	-11.84
<i>(Ετήσια μεταβολή %)</i>						
Εισαγωγές - Αφίξεις⁽²⁾						
Συμπεριλαμβανομένης της αξίας των πλοίων	15.4	15.5	5.9	-18.9	-1.9	-6.2
Εξαιρουμένης της αξίας των πλοίων	12.9	15.9	7.1	-21.9	-0.4	-3.1
Εξαιρουμένων των πετρελαιοειδών και συμπεριλαμβανομένης της αξίας των πλοίων	13.9	18.4	-0.2	-14.3	-9.5	-14.8
Εξαγωγές - Αποστολές⁽²⁾						
Συμπεριλαμβανομένης της αξίας των πλοίων	15.3	12.7	9.9	-15.1	18.2	14.5
Εξαιρουμένης της αξίας των πλοίων	16.4	12.6	9.3	-14.7	18.1	14.7
Εξαιρουμένων των πετρελαιοειδών και συμπεριλαμβανομένης της αξίας των πλοίων	11.1	7.3	3.8	-12.7	9.7	7.3
Έλλειμμα του εμπορικού ισοζυγίου, συμπεριλαμβανομένης της αξίας των πλοίων	15.4	16.7	4.1	-20.7	-12.2	-20.5
Έλλειμμα του εμπορικού ισοζυγίου, εξαιρουμένης της αξίας των πλοίων	11.2	17.6	6.1	-25.5	-11.0	-16.6
Έλλειμμα του εμπορικού ισοζυγίου, εξαιρουμένων των πετρελαιοειδών και συμπεριλαμβανομένης της αξίας των πλοίων	15.3	24.0	-2.0	-15.0	-18.7	-29.3

Πηγή: Διεύθυνση Στατιστικών Τομέα Εμπορίου και Υπηρεσιών και Διεύθυνση Εθνικών Λογαριασμών ΕΛΣΤΑΤ.
Γενική παρατήρηση: Τυχόν διαφορές μεταξύ του αθροίσματος των επιμέρους ποσών και των συνόλων οφείλονται στη στρογγυλοποίηση.

(1) 2015, 2016: Προσωρινά στοιχεία.

(2) Τα στοιχεία του ενδοκοινοτικού εμπορίου προσαρμόζονται στο σύνολο του εμπορίου με τις χώρες της ΕΕ από το 2004 και μετά. Στα στοιχεία των τρίτων χωρών ενσωματώνονται και τα προσωρινά στοιχεία των «ελλiptών τελωνειακών διασαφήσεων», τα οποία μετά τη συμπλήρωσή τους θα αντικαθίστανται από τα αντίστοιχα οριστικά.

(3) Τα στοιχεία Διεθνούς Εμπορίου Αγαθών για τη χρονολογική σειρά 2002 - 2014 έχουν αναθεωρηθεί λόγω της ενσωμάτωσης πρόσθετων στοιχείων, τα οποία διαβιβάστηκαν από διοικητικές πηγές.

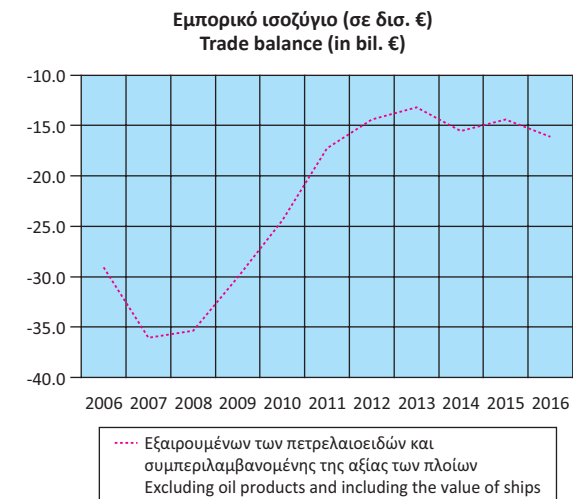
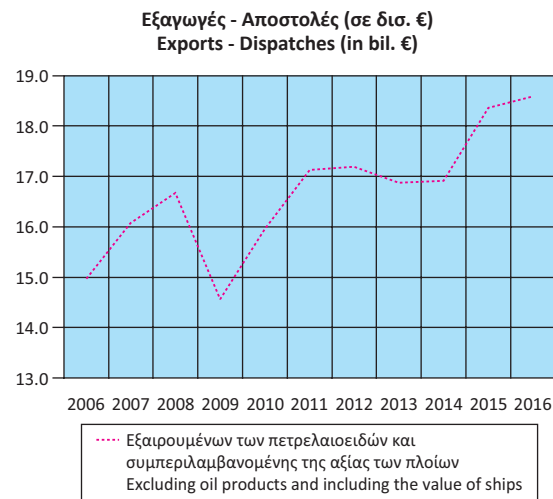
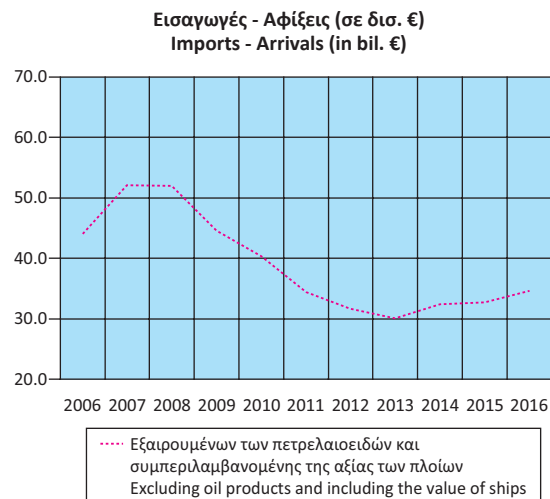

Table 19. GREECE: EXTERNAL TRADE BALANCE, 2006 - 2016⁽¹⁾⁽³⁾

In billion €

	2012	2013	2014	2015	2016	
Imports - Arrivals⁽²⁾						
Including the value of ships	49.54	47.00	48.33	43.62	43.96	
Excluding the value of ships	47.57	45.76	46.47	42.02	42.02	
Excluding oil products and including the value of ships	31.61	30.03	32.44	32.75	34.67	
Exports - Dispatches⁽²⁾						
Including the value of ships	27.58	27.30	27.12	25.88	25.41	
Excluding the value of ships	27.46	27.21	26.99	25.72	25.29	
Excluding oil products and including the value of ships	17.19	16.87	16.90	18.36	18.59	
Trade balance, including the value of ships	-21.96	-19.70	-21.21	-17.75	-18.55	
Trade balance, excluding the value of ships	-20.11	-18.55	-19.48	-16.29	-16.73	
Trade balance, excluding oil products and including the value of ships	-14.42	-13.16	-15.53	-14.38	-16.08	
Imports as percentage of GDP	25.91	26.01	27.16	24.83	24.99	
Exports as percentage of GDP	14.42	15.11	15.24	14.73	14.45	
External trade balance as percentage of GDP	-11.48	-10.91	-11.92	-10.10	-10.55	
<i>(Year-on-year change %)</i>						
Imports - Arrivals⁽²⁾						
Including the value of ships	1.3	-5.1	2.8	-9.7	0.8	
Excluding the value of ships	-0.1	-3.8	1.5	-9.6	0.0	
Excluding oil products and including the value of ships	-8.0	-5.0	8.0	0.9	5.9	
Exports - Dispatches⁽²⁾						
Including the value of ships	13.1	-1.0	-0.6	-4.6	-1.8	
Excluding the value of ships	13.0	-0.9	-0.8	-4.7	-1.7	
Excluding oil products and including the value of ships	0.3	-1.9	0.2	8.6	1.2	
Trade deficit, including the value of ships	-10.4	-10.3	7.6	-16.3	4.5	
Trade deficit, excluding the value of ships	-13.7	-7.8	5.0	-16.3	2.7	
Trade deficit, excluding oil products and including the value of ships	-16.4	-8.7	18.0	-7.4	11.8	

Source: Trade and Services Statistics Division and National Accounts Division ELSTAT.

General remark: Wherever necessary, the data have been rounded up, thus, a slight difference may occur between the sum of the figures and their total.

(1) 2015, 2016: Provisional data.

(2) The data of the Intra-EU trade are adjusted to the total trade with EU countries from the year 2004 onwards. The "incomplete customs declarations" are incorporated in the trade data with third countries and, after having been completed, they will be replaced by the final data.

(3) International Trade in Goods Statistics have been revised for the period 2002 - 2014. The revision of the relevant data series resulted from the integration of additional data transmitted recently from administrative sources.

Πίνακας 20. ΕΛΛΑΣ: ΕΜΠΟΡΙΚΟ ΙΣΟΖΥΓΙΟ, ΤΡΙΜΗΝΙΑΙΑ ΣΤΟΙΧΕΙΑ, 2013 - 2016⁽¹⁾⁽³⁾

Σε δισεκατομμύρια €

	2013 Q3	2013 Q4	2014 Q1	2014 Q2	2014 Q3	2014 Q4	2015 Q1
Εισαγωγές - Αφίξεις⁽²⁾							
Συμπεριλαμβανομένης της αξίας των πλοίων	11.93	11.58	12.04	11.92	12.14	12.23	11.01
Εξαιρουμένης της αξίας των πλοίων	11.54	11.23	11.02	11.38	11.96	12.11	10.84
Εξαιρουμένων των πετρελαιοειδών και συμπεριλαμβανομένης της αξίας των πλοίων	7.42	7.65	8.14	8.21	7.80	8.29	8.13
Εξαγωγές - Αποστολές⁽²⁾							
Συμπεριλαμβανομένης της αξίας των πλοίων	7.12	6.62	6.36	6.81	6.87	7.07	6.28
Εξαιρουμένης της αξίας των πλοίων	7.09	6.60	6.35	6.80	6.85	7.00	6.26
Εξαιρουμένων των πετρελαιοειδών και συμπεριλαμβανομένης της αξίας των πλοίων	4.13	4.38	3.91	4.16	4.12	4.72	4.48
Εμπορικό ισοζύγιο, συμπεριλαμβανομένης της αξίας των πλοίων	-4.80	-4.95	-5.68	-5.11	-5.26	-5.16	-4.72
Εμπορικό ισοζύγιο, εξαιρουμένης της αξίας των πλοίων	-4.45	-4.62	-4.67	-4.59	-5.10	-5.12	-4.58
Εμπορικό ισοζύγιο, εξαιρουμένων των πετρελαιοειδών και συμπεριλαμβανομένης της αξίας των πλοίων	-3.30	-3.27	-4.23	-4.05	-3.68	-3.57	-3.65
	<i>(Ετήσια μεταβολή %)</i>						
Εισαγωγές - Αφίξεις⁽²⁾							
Συμπεριλαμβανομένης της αξίας των πλοίων	1.1	-9.4	1.6	2.4	1.8	5.7	-8.6
Εξαιρουμένης της αξίας των πλοίων	2.6	-10.7	-5.7	0.6	3.6	7.9	-1.6
Εξαιρουμένων των πετρελαιοειδών και συμπεριλαμβανομένης της αξίας των πλοίων	-3.8	-4.1	11.6	7.1	5.1	8.4	-0.2
Εξαγωγές - Αποστολές⁽²⁾							
Συμπεριλαμβανομένης της αξίας των πλοίων	3.6	-14.9	-0.5	-4.8	-3.5	6.8	-1.3
Εξαιρουμένης της αξίας των πλοίων	3.5	-14.6	-0.5	-4.8	-3.4	5.9	-1.4
Εξαιρουμένων των πετρελαιοειδών και συμπεριλαμβανομένης της αξίας των πλοίων	-0.7	-3.5	-4.2	-2.9	-0.2	7.8	14.5
Έλλειμμα του εμπορικού ισοζυγίου, συμπεριλαμβανομένης της αξίας των πλοίων	-2.3	-0.9	4.0	13.8	9.6	4.2	-16.8
Έλλειμμα του εμπορικού ισοζυγίου, εξαιρουμένης της αξίας των πλοίων	1.3	-4.4	-12.0	9.8	14.8	10.7	-1.9
Έλλειμμα του εμπορικού ισοζυγίου, εξαιρουμένων των πετρελαιοειδών και συμπεριλαμβανομένης της αξίας των πλοίων	-7.5	-4.9	31.7	19.8	11.7	9.2	-13.8

Πηγή: Διεύθυνση Στατιστικών Τομέα Εμπορίου και Υπηρεσιών ΕΛΣΤΑΤ.

Γενική παρατήρηση: Τυχόν διαφορές μεταξύ του αθροίσματος των επιμέρους ποσών και των συνόλων οφείλονται στη στρογγυλοποίηση.

(1) 2015, 2016: Προσωρινά στοιχεία.

(2) Τα στοιχεία του ενδοκοινοτικού εμπορίου προσαρμόζονται στο σύνολο του εμπορίου με τις χώρες της ΕΕ από το 2004 και μετά. Στα στοιχεία των τρίτων χωρών ενσωματώνονται και τα προσωρινά στοιχεία των «ελλiptών τελωνειακών διασαφίσεων», τα οποία μετά τη συμπλήρωσή τους θα αντικαθίστανται από τα αντίστοιχα οριστικά.

(3) Τα στοιχεία Διεθνούς Εμπορίου Αγαθών για τη χρονολογική σειρά 2002 - 2014 έχουν αναθεωρηθεί λόγω της ενσωμάτωσης πρόσθετων στοιχείων, τα οποία διαβίβαστηκαν από διοικητικές πηγές.

Εισαγωγές - Αφίξεις, συμπεριλαμβανομένης της αξίας των πλοίων (μεταβολή %)
Imports - Arrivals, including the value of ships (change %)

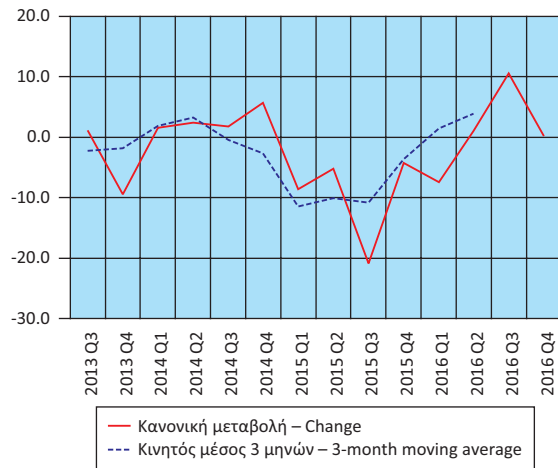

Εξαγωγές - Αποστολές, συμπεριλαμβανομένης της αξίας των πλοίων (μεταβολή %)
Exports - Dispatches, including the value of ships (change %)

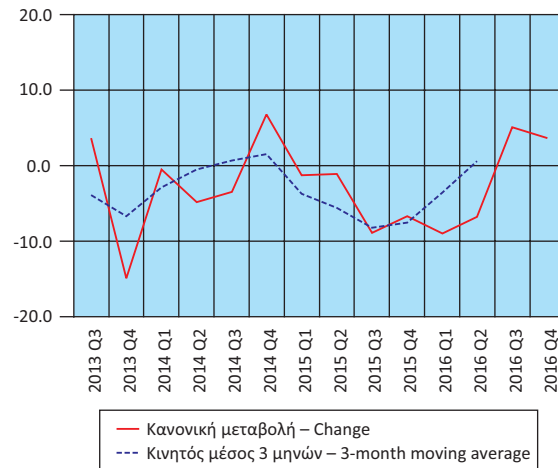

Table 20. GREECE: EXTERNAL TRADE BALANCE, QUARTERLY DATA, 2013 - 2016⁽¹⁾⁽³⁾

In billion €

	2015 Q2	2015 Q3	2015 Q4	2016 Q1	2016 Q2	2016 Q3	2016 Q4
Imports - Arrivals⁽²⁾							
Including the value of ships	11.30	9.60	11.71	10.20	11.41	10.62	11.74
Excluding the value of ships	11.03	9.33	10.82	9.81	10.50	10.48	11.24
Excluding oil products and including the value of ships	8.59	6.95	9.07	8.41	9.36	8.20	8.69
Exports - Dispatches⁽²⁾							
Including the value of ships	6.74	6.26	6.60	5.72	6.28	6.58	6.83
Excluding the value of ships	6.69	6.22	6.56	5.71	6.22	6.56	6.81
Excluding oil products and including the value of ships	4.74	4.36	4.78	4.47	4.64	4.60	4.88
Trade balance, including the value of ships	-4.56	-3.34	-5.11	-4.48	-5.12	-4.04	-4.91
Trade balance, excluding the value of ships	-4.35	-3.11	-4.26	-4.10	-4.28	-3.92	-4.43
Trade balance, excluding oil products and including the value of ships	-3.85	-2.59	-4.29	-3.95	-4.72	-3.60	-3.81
	<i>(Year-on-year change %)</i>						
Imports - Arrivals⁽²⁾							
Including the value of ships	-5.2	-20.9	-4.3	-7.4	1.0	10.6	0.2
Excluding the value of ships	-3.1	-22.0	-10.7	-9.6	-4.8	12.3	3.9
Excluding oil products and including the value of ships	4.7	-10.9	9.4	3.5	8.9	18.0	-4.2
Exports - Dispatches⁽²⁾							
Including the value of ships	-1.1	-8.9	-6.7	-9.0	-6.8	5.1	3.6
Excluding the value of ships	-1.6	-9.2	-6.3	-8.7	-7.0	5.3	3.8
Excluding oil products and including the value of ships	14.1	5.9	1.4	-0.2	-2.1	5.5	2.0
Trade deficit, including the value of ships	-10.8	-36.5	-0.9	-5.3	12.4	20.9	-4.0
Trade deficit, excluding the value of ships	-5.3	-39.2	-16.8	-10.7	-1.5	26.4	4.0
Trade deficit, excluding oil products and including the value of ships	-4.9	-29.7	20.1	8.0	22.6	39.0	-11.1

Source: Trade and Services Statistics Division ELSTAT.

General remark: Wherever necessary, the data have been rounded up, thus, a slight difference may occur between the sum of the figures and their total.

(1) 2015, 2016: Provisional data.

(2) The data of the Intra-EU trade are adjusted to the total trade with EU countries from the year 2004 onwards. The "incomplete customs declarations" are incorporated in the trade data with third countries and, after having been completed, they will be replaced by the final data.

(3) International Trade in Goods Statistics have been revised for the period 2002 - 2014. The revision of the relevant data series resulted from the integration of additional data transmitted recently from administrative sources.

Έλλειμμα εμπορικού ισοζυγίου, συμπεριλαμβανομένης της αξίας των πλοίων (μεταβολή %)
Trade deficit, including the value of ships (change %)

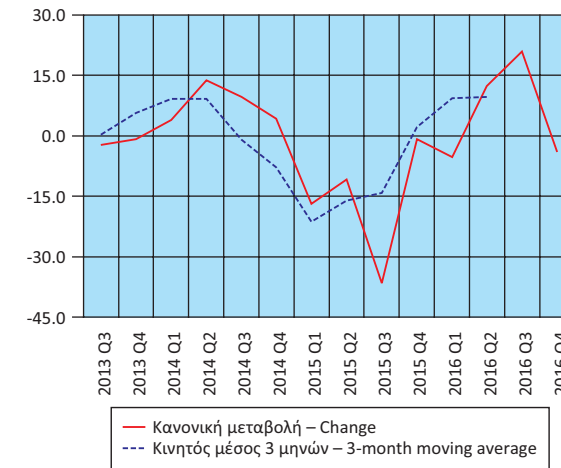

Πίνακας 21. ΕΛΛΑΣ: ΕΙΣΑΓΩΓΕΣ - ΑΦΙΞΕΙΣ, ΕΞΑΓΩΓΕΣ - ΑΠΟΣΤΟΛΕΣ, ΚΑΤΑ ΠΡΟΕΛΕΥΣΗ / ΠΡΟΟΡΙΣΜΟ, ΜΕ ΠΕΤΡΕΛΑΙΟΕΙΔΗ, 2006 - 2016⁽¹⁾⁽³⁾

Σε δισεκατομμύρια €

	2006	2007	2008	2009	2010	2011
Εισαγωγές - Αφίξεις⁽²⁾						
Ευρωπαϊκή Ένωση	30.43	36.13	36.66	30.29	27.36	25.13
Τρίτες χώρες	23.14	25.73	28.86	22.84	24.78	23.76
Σύνολο	53.57	61.86	65.53	53.14	52.15	48.89
Εξαγωγές - Αποστολές⁽²⁾						
Ευρωπαϊκή Ένωση	9.70	12.22	12.70	10.17	11.57	12.56
Τρίτες χώρες	7.43	7.09	8.53	7.85	9.73	11.82
Σύνολο	17.13	19.31	21.23	18.02	21.30	24.38
(Ετήσια μεταβολή %)						
Εισαγωγές - Αφίξεις⁽²⁾						
Ευρωπαϊκή Ένωση	10.5	18.7	1.5	-17.4	-9.7	-8.2
Τρίτες χώρες	22.5	11.2	12.2	-20.9	8.5	-4.1
Σύνολο	15.4	15.5	5.9	-18.9	-1.9	-6.2
Εξαγωγές - Αποστολές⁽²⁾						
Ευρωπαϊκή Ένωση	17.7	26.0	3.9	-19.9	13.8	8.5
Τρίτες χώρες	12.3	-4.6	20.3	-8.0	23.9	21.5
Σύνολο	15.3	12.7	9.9	-15.1	18.2	14.5

Πηγή: Διεύθυνση Στατιστικών Τομέα Εμπορίου και Υπηρεσιών και Διεύθυνση Εθνικών Λογαριασμών ΕΛΣΤΑΤ.

Γενική παρατήρηση: Τυχόν διαφορές μεταξύ του αθροίσματος των επιμέρους ποσών και των συνόλων οφείλονται στη στρογγυλοποίηση.

(1) 2015, 2016: Προσωρινά στοιχεία.

(2) Τα στοιχεία του ενδοκοινοτικού εμπορίου προσαρμόζονται στο σύνολο του εμπορίου με τις χώρες της ΕΕ από το 2004 και μετά. Στα στοιχεία των τρίτων χωρών ενσωματώνονται και τα προσωρινά στοιχεία των «ελλιπών τελωνειακών διασαφήσεων», τα οποία μετά τη συμπλήρωσή τους θα αντικαθίστανται από τα αντίστοιχα οριστικά.

(3) Τα στοιχεία Διεθνούς Εμπορίου Αγαθών για τη χρονολογική σειρά 2002 - 2014 έχουν αναθεωρηθεί λόγω της ενσωμάτωσης πρόσθετων στοιχείων, τα οποία διαβίβαστηκαν από διοικητικές πηγές.

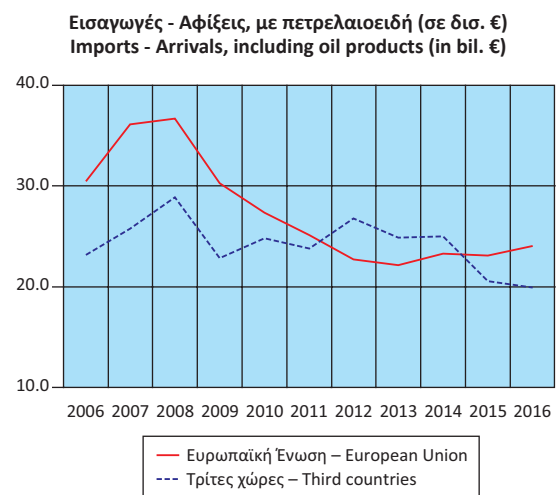

Table 21. GREECE: IMPORTS - ARRIVALS, EXPORTS - DISPATCHES, BY AREA OF ORIGIN / DESTINATION, INCLUDING OIL PRODUCTS, 2006 - 2016⁽¹⁾⁽³⁾

In billion €

	2012	2013	2014	2015	2016	
Imports - Arrivals⁽²⁾						
European Union	22.73	22.13	23.31	23.10	24.06	
Third countries	26.80	24.87	25.01	20.53	19.90	
Total	49.54	47.00	48.33	43.62	43.96	
Exports - Dispatches⁽²⁾						
European Union	12.19	12.82	13.10	14.03	14.28	
Third countries	15.39	14.48	14.02	11.85	11.13	
Total	27.58	27.30	27.12	25.88	25.41	
(Year-on-year change %)						
Imports - Arrivals⁽²⁾						
European Union	-9.6	-2.7	5.4	-0.9	4.2	
Third countries	12.8	-7.2	0.6	-17.9	-3.0	
Total	1.3	-5.1	2.8	-9.7	0.8	
Exports - Dispatches⁽²⁾						
European Union	-2.9	5.1	2.2	7.1	1.8	
Third countries	30.2	-5.9	-3.2	-15.4	-6.1	
Total	13.1	-1.0	-0.6	-4.6	-1.8	

Source: Trade and Services Statistics Division and National Accounts Division ELSTAT.

General remark: Wherever necessary, the data have been rounded up, thus, a slight difference may occur between the sum of the figures and their total.

(1) 2015, 2016: Provisional data.

(2) The data of the Intra-EU trade are adjusted to the total trade with EU countries from the year 2004 onwards. The "incomplete customs declarations" are incorporated in the trade data with third countries and, after having been completed, they will be replaced by the final data.

(3) International Trade in Goods Statistics have been revised for the period 2002 - 2014. The revision of the relevant data series resulted from the integration of additional data transmitted recently from administrative sources.

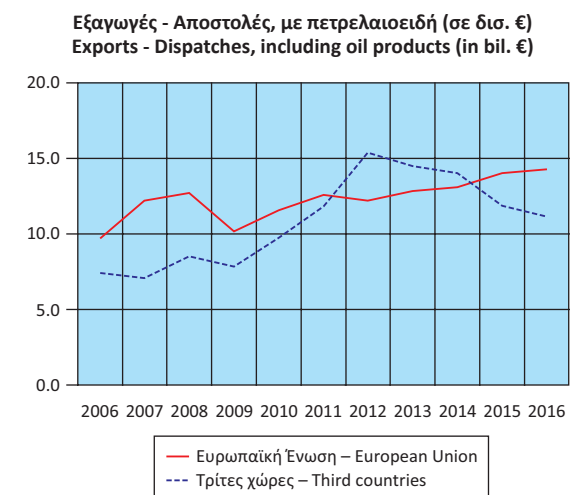

Πίνακας 22. ΕΛΛΑΣ: ΕΙΣΑΓΩΓΕΣ - ΑΦΙΞΕΙΣ, ΕΞΑΓΩΓΕΣ - ΑΠΟΣΤΟΛΕΣ, ΚΑΤΑ ΠΡΟΕΛΕΥΣΗ / ΠΡΟΟΡΙΣΜΟ, ΧΩΡΙΣ ΠΕΤΡΕΛΑΙΟΕΙΔΗ, 2006 - 2016⁽¹⁾⁽³⁾

Σε δισεκατομμύρια €

	2006	2007	2008	2009	2010	2011
Εισαγωγές - Αφίξεις⁽²⁾						
Ευρωπαϊκή Ένωση	30.12	35.77	36.18	29.99	26.85	24.22
Τρίτες χώρες	13.91	16.35	15.82	14.59	13.52	10.15
Σύνολο	44.03	52.11	52.00	44.58	40.36	34.37
Εξαγωγές - Αποστολές⁽²⁾						
Ευρωπαϊκή Ένωση	9.26	11.37	11.05	9.14	10.31	11.24
Τρίτες χώρες	5.71	4.70	5.63	5.42	5.65	5.89
Σύνολο	14.97	16.07	16.67	14.56	15.96	17.13
(Ετήσια μεταβολή %)						
Εισαγωγές - Αφίξεις⁽²⁾						
Ευρωπαϊκή Ένωση	10.7	18.7	1.2	-17.1	-10.5	-9.8
Τρίτες χώρες	21.4	17.5	-3.2	-7.8	-7.3	-24.9
Σύνολο	13.9	18.4	-0.2	-14.3	-9.5	-14.8
Εξαγωγές - Αποστολές⁽²⁾						
Ευρωπαϊκή Ένωση	14.8	22.8	-2.8	-17.3	12.8	9.0
Τρίτες χώρες	5.6	-17.7	19.7	-3.7	4.4	4.2
Σύνολο	11.1	7.3	3.8	-12.7	9.7	7.3

Πηγή: Διεύθυνση Στατιστικών Τομέα Εμπορίου και Υπηρεσιών και Διεύθυνση Εθνικών Λογαριασμών ΕΛΣΤΑΤ.

Γενική παρατήρηση: Τυχόν διαφορές μεταξύ του αθροίσματος των επιμέρους ποσών και των συνόλων οφείλονται στη στρογγυλοποίηση.

(1) 2015, 2016: Προσωρινά στοιχεία.

(2) Τα στοιχεία του ενδοκοινοτικού εμπορίου προσαρμόζονται στο σύνολο του εμπορίου με τις χώρες της ΕΕ από το 2004 και μετά. Στα στοιχεία των τρίτων χωρών ενσωματώνονται και τα προσωρινά στοιχεία των «ελλιπών τελωνειακών διασαφήσεων», τα οποία μετά τη συμπλήρωσή τους θα αντικαθίστανται από τα αντίστοιχα οριστικά.

(3) Τα στοιχεία Διεθνούς Εμπορίου Αγαθών για τη χρονολογική σειρά 2002 - 2014 έχουν αναθεωρηθεί λόγω της ενσωμάτωσης πρόσθετων στοιχείων, τα οποία διαβίβαστηκαν από διοικητικές πηγές.

Εισαγωγές - Αφίξεις, χωρίς πετρελαιοειδή (σε δισ. €)
Imports - Arrivals, excluding oil products (in bil. €)

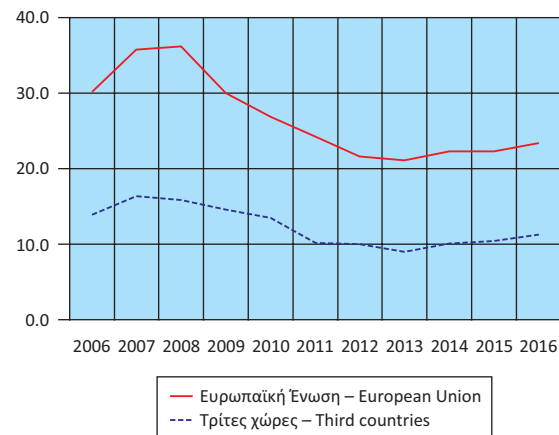

Table 22. GREECE: IMPORTS - ARRIVALS, EXPORTS - DISPATCHES, BY AREA OF ORIGIN / DESTINATION, EXCLUDING OIL PRODUCTS, 2006 - 2016⁽¹⁾⁽³⁾

In billion €

	2012	2013	2014	2015	2016
Imports - Arrivals⁽²⁾					
European Union	21.57	21.08	22.31	22.30	23.38
Third countries	10.04	8.95	10.13	10.45	11.28
Total	31.61	30.03	32.44	32.75	34.67
Exports - Dispatches⁽²⁾					
European Union	10.71	10.72	10.91	12.08	12.61
Third countries	6.48	6.15	6.00	6.28	5.98
Total	17.19	16.87	16.90	18.36	18.59
(Year-on-year change %)					
Imports - Arrivals⁽²⁾					
European Union	-11.0	-2.3	5.8	0.0	4.9
Third countries	-1.1	-10.9	13.2	3.1	8.0
Total	-8.0	-5.0	8.0	0.9	5.9
Exports - Dispatches⁽²⁾					
European Union	-4.8	0.1	1.8	10.8	4.4
Third countries	10.0	-5.1	-2.4	4.7	-4.9
Total	0.3	-1.9	0.2	8.6	1.2

Source: Trade and Services Statistics Division and National Accounts Division ELSTAT.

General remark: Wherever necessary, the data have been rounded up, thus, a slight difference may occur between the sum of the figures and their total.

(1) 2015, 2016: Provisional data.

(2) The data of the Intra-EU trade are adjusted to the total trade with EU countries from the year 2004 onwards. The "incomplete customs declarations" are incorporated in the trade data with third countries and, after having been completed, they will be replaced by the final data.

(3) International Trade in Goods Statistics have been revised for the period 2002 - 2014. The revision of the relevant data series resulted from the integration of additional data transmitted recently from administrative sources.

Εξαγωγές - Αποστολές, χωρίς πετρελαιοειδή (σε δισ. €)
Exports - Dispatches, excluding oil products (in bil. €)

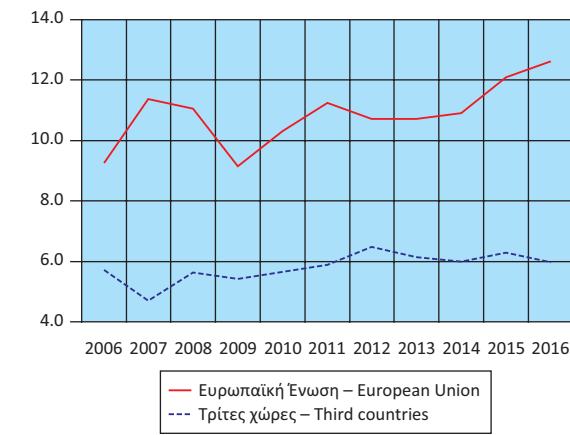

Πίνακας 23. ΕΛΛΑΣ: ΕΙΣΑΓΩΓΕΣ - ΑΦΙΞΕΙΣ, ΕΞΑΓΩΓΕΣ - ΑΠΟΣΤΟΛΕΣ, ΚΑΤΑ ΠΡΟΕΛΕΥΣΗ / ΠΡΟΟΡΙΣΜΟ, ΜΕ ΠΕΤΡΕΛΑΙΟΕΙΔΗ, ΤΡΙΜΗΝΙΑΙΑ ΣΤΟΙΧΕΙΑ, 2013 - 2016⁽¹⁾⁽³⁾

Σε δισεκατομμύρια €

	2013 Q3	2013 Q4	2014 Q1	2014 Q2	2014 Q3	2014 Q4	2015 Q1
Εισαγωγές - Αφίξεις⁽²⁾							
Ευρωπαϊκή Ένωση	5.51	5.71	5.40	5.83	5.78	6.31	5.79
Τρίτες χώρες	6.42	5.87	6.64	6.09	6.36	5.92	5.22
Σύνολο	11.92	11.58	12.04	11.92	12.14	12.23	11.01
Εξαγωγές - Αποστολές⁽²⁾							
Ευρωπαϊκή Ένωση	3.37	3.05	2.97	3.37	3.32	3.44	3.41
Τρίτες χώρες	3.75	3.57	3.39	3.44	3.55	3.63	2.87
Σύνολο	7.12	6.62	6.36	6.81	6.87	7.07	6.28
(Ετήσια μεταβολή %)							
Εισαγωγές - Αφίξεις⁽²⁾							
Ευρωπαϊκή Ένωση	-0.1	-5.2	1.9	3.9	4.9	10.5	7.3
Τρίτες χώρες	2.2	-13.2	1.3	1.0	-0.9	0.9	-21.4
Σύνολο	1.1	-9.4	1.6	2.4	1.8	5.7	-8.5
Εξαγωγές - Αποστολές⁽²⁾							
Ευρωπαϊκή Ένωση	9.6	-5.0	0.9	-2.5	-1.3	12.7	14.8
Τρίτες χώρες	-1.2	-21.8	-1.8	-6.9	-5.4	1.7	-15.3
Σύνολο	3.6	-14.9	-0.5	-4.8	-3.5	6.8	-1.3

Πηγή: Διεύθυνση Στατιστικών Τομέα Εμπορίου και Υπηρεσιών ΕΛΣΤΑΤ.

Γενική παρατήρηση: Τυχόν διαφορές μεταξύ του αθροίσματος των επιμέρους ποσών και των συνόλων οφείλονται στη στρογγυλοποίηση.

(1) 2015, 2016: Προσωρινά στοιχεία.

(2) Τα στοιχεία του ενδοκοινοτικού εμπορίου προσαρμόζονται στο σύνολο του εμπορίου με τις χώρες της ΕΕ από το 2004 και μετά. Στα στοιχεία των τρίτων χωρών ενσωματώνονται και τα προσωρινά στοιχεία των «ελλιπών τελωνειακών διασαφήσεων», τα οποία μετά τη συμπλήρωσή τους θα αντικαθίστανται από τα αντίστοιχα οριστικά.

(3) Τα στοιχεία Διεθνούς Εμπορίου Αγαθών για τη χρονολογική σειρά 2002 - 2014 έχουν αναθεωρηθεί λόγω της ενσωμάτωσης πρόσθετων στοιχείων, τα οποία διαβίβαστηκαν από διοικητικές πηγές.

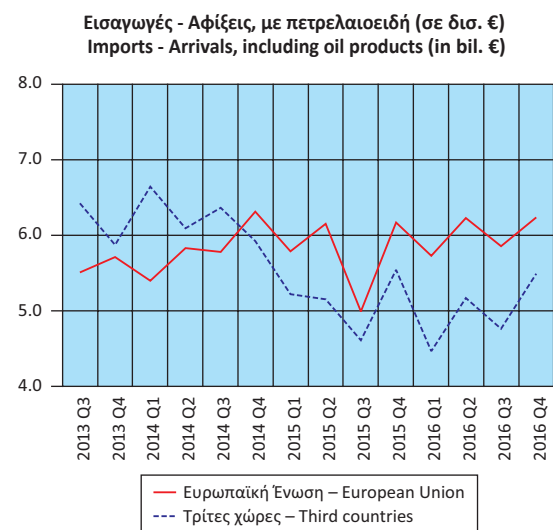

Table 23. GREECE: IMPORTS - ARRIVALS, EXPORTS - DISPATCHES, BY AREA OF ORIGIN / DESTINATION, INCLUDING OIL PRODUCTS, QUARTERLY DATA, 2013 - 2016⁽¹⁾⁽³⁾

In billion €

	2015 Q2	2015 Q3	2015 Q4	2016 Q1	2016 Q2	2016 Q3	2016 Q4
Imports - Arrivals⁽²⁾							
European Union	6.15	4.99	6.17	5.73	6.23	5.86	6.24
Third countries	5.15	4.61	5.54	4.47	5.17	4.76	5.49
Total	11.30	9.60	11.71	10.20	11.41	10.62	11.74
Exports - Dispatches⁽²⁾							
European Union	3.62	3.57	3.42	3.41	3.69	3.61	3.58
Third countries	3.12	2.69	3.18	2.31	2.60	2.96	3.26
Total	6.74	6.26	6.60	5.72	6.28	6.58	6.83
(Year-on-year change %)							
Imports - Arrivals⁽²⁾							
European Union	5.4	-13.6	-2.2	-1.0	1.4	17.3	1.3
Third countries	-15.4	-27.5	-6.4	-14.4	0.5	3.3	-0.9
Total	-5.2	-20.9	-4.3	-7.4	1.0	-62.4	-69.5
Exports - Dispatches⁽²⁾							
European Union	7.6	7.5	-0.6	-0.1	1.7	1.2	4.5
Third countries	-9.5	-24.3	-12.5	-19.6	-16.7	10.2	2.6
Total	-1.1	-8.9	-6.7	-9.0	-6.8	5.1	3.6

Source: Trade and Services Statistics Division ELSTAT.

General remark: Wherever necessary, the data have been rounded up, thus, a slight difference may occur between the sum of the figures and their total.

(1) 2015, 2016: Provisional data.

(2) The data of the Intra-EU trade are adjusted to the total trade with EU countries from the year 2004 onwards. The "incomplete customs declarations" are incorporated in the trade data with third countries and, after having been completed, they will be replaced by the final data.

(3) International Trade in Goods Statistics have been revised for the period 2002 - 2014. The revision of the relevant data series resulted from the integration of additional data transmitted recently from administrative sources.

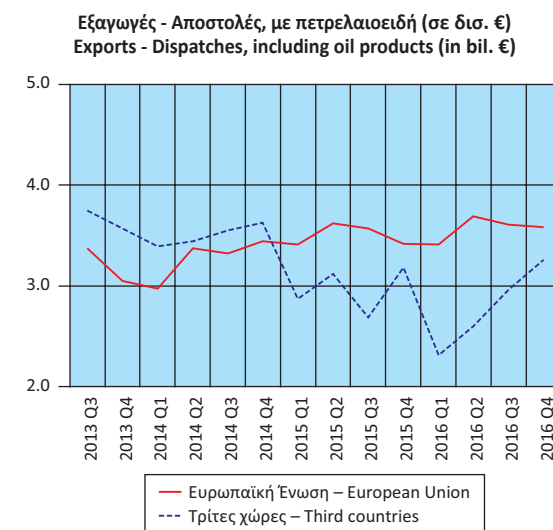

Πίνακας 24. ΕΛΛΑΣ: ΕΙΣΑΓΩΓΕΣ - ΑΦΙΞΕΙΣ, ΕΞΑΓΩΓΕΣ - ΑΠΟΣΤΟΛΕΣ, ΚΑΤΑ ΠΡΟΕΛΕΥΣΗ / ΠΡΟΟΡΙΣΜΟ, ΧΩΡΙΣ ΠΕΤΡΕΛΑΙΟΕΙΔΗ, ΤΡΙΜΗΝΙΑΙΑ ΣΤΟΙΧΕΙΑ, 2013 - 2016⁽¹⁾⁽³⁾

Σε δισεκατομμύρια €

	2013 Q3	2013 Q4	2014 Q1	2014 Q2	2014 Q3	2014 Q4	2015 Q1
Εισαγωγές - Αφίξεις⁽²⁾							
Ευρωπαϊκή Ένωση	5.20	5.48	5.17	5.58	5.52	6.04	5.63
Τρίτες χώρες	2.22	2.17	2.98	2.63	2.29	2.24	2.50
Σύνολο	7.42	7.65	8.14	8.21	7.80	8.29	8.13
Εξαγωγές - Αποστολές⁽²⁾							
Ευρωπαϊκή Ένωση	2.63	2.65	2.57	2.73	2.67	2.94	2.99
Τρίτες χώρες	1.49	1.73	1.34	1.43	1.45	1.78	1.48
Σύνολο	4.13	4.38	3.91	4.16	4.12	4.72	4.48
(Ετήσια μεταβολή %)							
Εισαγωγές - Αφίξεις⁽²⁾							
Ευρωπαϊκή Ένωση	-1.2	-3.4	1.5	5.2	6.1	10.3	9.0
Τρίτες χώρες	-9.5	-5.8	35.1	11.4	2.7	3.6	-16.0
Σύνολο	-3.8	-4.1	11.6	7.1	5.1	8.4	-0.1
Εξαγωγές - Αποστολές⁽²⁾							
Ευρωπαϊκή Ένωση	-0.4	-3.1	-3.3	-1.8	1.3	11.1	16.4
Τρίτες χώρες	-1.2	-4.0	-5.8	-4.9	-2.9	2.9	10.7
Σύνολο	-0.7	-3.4	-4.2	-2.9	-0.2	7.8	14.5

Πηγή: Διεύθυνση Στατιστικών Τομέα Εμπορίου και Υπηρεσιών ΕΛΣΤΑΤ.

Γενική παρατήρηση: Τυχόν διαφορές μεταξύ του αθροίσματος των επιμέρους ποσών και των συνόλων οφείλονται στη στρογγυλοποίηση.

(1) 2015, 2016: Προσωρινά στοιχεία.

(2) Τα στοιχεία του ενδοκοινοτικού εμπορίου προσαρμόζονται στο σύνολο του εμπορίου με τις χώρες της ΕΕ από το 2004 και μετά. Στα στοιχεία των τρίτων χωρών ενσωματώνονται και τα προσωρινά στοιχεία των «ελλιπών τελωνειακών διασαφήσεων», τα οποία μετά τη συμπλήρωσή τους θα αντικαθίστανται από τα αντίστοιχα οριστικά.

(3) Τα στοιχεία Διεθνούς Εμπορίου Αγαθών για τη χρονολογική σειρά 2002 - 2014 έχουν αναθεωρηθεί λόγω της ενσωμάτωσης πρόσθετων στοιχείων, τα οποία διαβίβαστηκαν από διοικητικές πηγές.

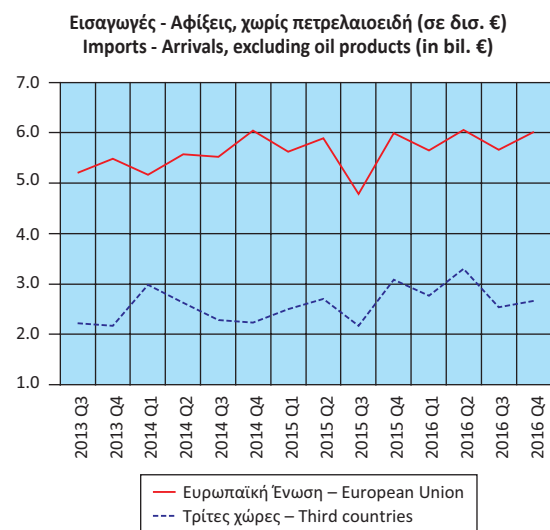

Table 24. GREECE: IMPORTS - ARRIVALS, EXPORTS - DISPATCHES, BY AREA OF ORIGIN / DESTINATION, EXCLUDING OIL PRODUCTS, QUARTERLY DATA, 2013 - 2016⁽¹⁾⁽³⁾

In billion €

	2015 Q2	2015 Q3	2015 Q4	2016 Q1	2016 Q2	2016 Q3	2016 Q4
Imports - Arrivals⁽²⁾							
European Union	5.89	4.79	5.99	5.65	6.06	5.66	6.02
Third countries	2.70	2.17	3.08	2.77	3.30	2.54	2.67
Total	8.59	6.95	9.07	8.41	9.36	8.20	8.69
Exports - Dispatches⁽²⁾							
European Union	3.12	2.95	3.02	3.10	3.18	3.15	3.18
Third countries	1.62	1.41	1.77	1.36	1.46	1.46	1.70
Total	4.74	4.36	4.78	4.47	4.64	4.60	4.88
(Year-on-year change %)							
Imports - Arrivals⁽²⁾							
European Union	5.6	-13.2	-0.9	0.2	2.8	18.3	0.4
Third countries	2.8	-5.2	37.2	10.7	22.2	17.4	-13.2
Total	4.7	-10.9	9.4	3.5	8.9	18.0	-4.2
Exports - Dispatches⁽²⁾							
European Union	14.5	10.6	2.6	3.7	1.9	6.7	5.4
Third countries	13.3	-2.5	-0.7	-8.2	-9.9	3.0	-3.8
Total	14.1	5.9	1.4	-0.2	-2.1	5.5	2.0

Source: Trade and Services Statistics Division ELSTAT.

General remark: Wherever necessary, the data have been rounded up, thus, a slight difference may occur between the sum of the figures and their total.

(1) 2015, 2016: Provisional data.

(2) The data of the Intra-EU trade are adjusted to the total trade with EU countries from the year 2004 onwards. The "incomplete customs declarations" are incorporated in the trade data with third countries and, after having been completed, they will be replaced by the final data.

(3) International Trade in Goods Statistics have been revised for the period 2002 - 2014. The revision of the relevant data series resulted from the integration of additional data transmitted recently from administrative sources.

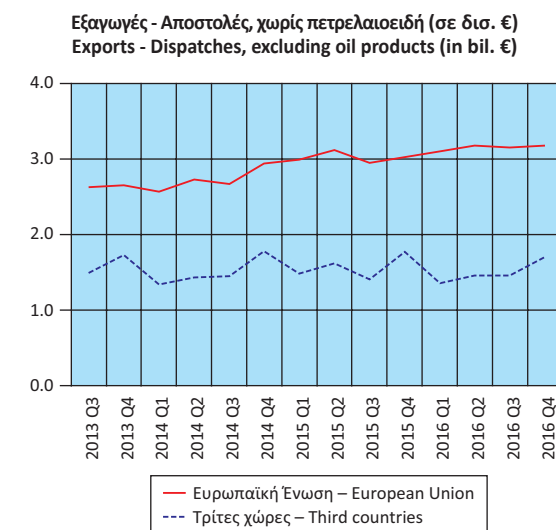

Πίνακας 25. ΕΛΛΑΣ: ΕΙΣΑΓΩΓΕΣ - ΑΦΙΞΕΙΣ, ΕΞΑΓΩΓΕΣ - ΑΠΟΣΤΟΛΕΣ, ΚΑΤΑ ΧΩΡΑ ΠΡΟΕΛΕΥΣΗΣ / ΠΡΟΟΡΙΣΜΟΥ, ΜΕ ΠΕΤΡΕΛΑΙΟΕΙΔΗ, 2005, 2010, 2016⁽¹⁾⁽⁴⁾
 Table 25. GREECE: IMPORTS - ARRIVALS, EXPORTS - DISPATCHES, BY AREA OF ORIGIN / DESTINATION, INCLUDING OIL PRODUCTS, 2005, 2010, 2016⁽¹⁾⁽⁴⁾

Σε δισεκατομμύρια €

In billion €

Χώρες ⁽²⁾	2005		2010		2016		Countries ⁽²⁾
	Αξία Value	Ποσοστό συνόλου Percent of total	Αξία Value	Ποσοστό συνόλου Percent of total	Αξία Value	Ποσοστό συνόλου Percent of total	
Εισαγωγές - Αφίξεις⁽³⁾							Imports - Arrivals⁽³⁾
Γερμανία	6.68	14.4	6.03	11.6	4.87	11.1	Germany
Ιταλία	6.05	13.0	5.21	10.0	3.88	8.8	Italy
Ρωσία	3.44	7.4	4.83	9.3	2.81	6.4	Russia
Κίνα	1.70	3.7	2.86	5.5	2.89	6.6	China
Ολλανδία	2.66	5.7	2.66	5.1	2.43	5.5	Netherlands
Γαλλία	2.88	6.2	2.59	5.0	1.93	4.4	France
Νότια Κορέα	1.18	2.5	1.83	3.5	1.79	4.1	South Korea
Βέλγιο	1.65	3.6	1.70	3.3	1.58	3.6	Belgium
ΗΠΑ	1.14	2.5	1.64	3.2	0.58	1.3	United States
Ισπανία	1.83	4.0	1.61	3.1	1.63	3.7	Spain
Λοιπές χώρες	17.22	37.1	21.18	40.6	19.58	44.5	Other countries
Εξαγωγές - Αποστολές⁽³⁾							Exports - Dispatches⁽³⁾
Γερμανία	1.86	12.5	1.96	9.2	1.95	7.7	Germany
Ιταλία	1.66	11.2	1.95	9.2	2.83	11.1	Italy
Κύπρος	0.93	6.2	1.45	6.8	1.63	6.4	Cyprus
Τουρκία	0.74	5.0	1.26	5.9	1.35	5.3	Turkey
Βουλγαρία	0.82	5.5	1.15	5.4	1.31	5.1	Bulgaria
Ηνωμένο Βασίλειο	1.02	6.9	1.02	4.8	1.07	4.2	United Kingdom
ΗΠΑ	0.78	5.2	1.02	4.8	1.10	4.3	United States
Γαλλία	0.65	4.4	0.66	3.1	0.71	2.8	France
Ρουμανία	0.41	2.8	0.64	3.0	0.76	3.0	Romania
Γιβραλτάρ	0.04	0.3	0.63	3.0	0.38	1.5	Gibraltar
Λοιπές χώρες	5.96	40.1	9.55	44.8	12.32	48.5	Other countries

Πηγή: Διεύθυνση Στατιστικών Τομέα Εμπορίου και Υπηρεσιών ΕΛΣΤΑΤ.
 Γενική παρατήρηση: Τυχόν διαφορές μεταξύ του αθροίσματος των επιμέρους ποσών και των συνόλων οφείλονται στη στρογγυλοποίηση.
 (1) 2016: Προσωρινά στοιχεία.
 (2) Οι χώρες εμφανίζονται σε φθίνουσα σειρά, με βάση τις εισαγωγές και τις εξαγωγές, αντίστοιχα, του 2010.
 (3) Τα στοιχεία του ενδοκοινοτικού εμπορίου προσαρμόζονται στο σύνολο του εμπορίου με τις χώρες της ΕΕ από το 2004 και μετά. Στα στοιχεία των τρίτων χωρών ενσωματώνονται και τα προσωρινά στοιχεία των «ελλιπών τελωνειακών διασαφίσεων», τα οποία μετά τη συμπλήρωσή τους θα αντικαθίστανται από τα αντίστοιχα οριστικά.
 (4) Τα στοιχεία Διεθνούς Εμπορίου Αγαθών για τη χρονολογική σειρά 2002-2014 έχουν αναθεωρηθεί λόγω της ενσωμάτωσης πρόσθετων στοιχείων, τα οποία διαβιβάστηκαν από διοικητικές πηγές.

Source: Trade and Services Statistics Division ELSTAT.
 General remark: Wherever necessary, the data have been rounded up, thus, a slight difference may occur between the sum of the figures and their total.
 (1) 2016: Provisional data.
 (2) The countries are ranked in descending order according to the imports and exports, respectively, of 2010.
 (3) The data of the Intra-EU trade are adjusted to the total trade with EU countries from 2004 onwards. The "incomplete customs declarations" are incorporated in the trade data with third countries and, after having been completed, they will be replaced by the final data.
 (4) International Trade in Goods Statistics have been revised for the period 2002-2014. The revision of the relevant data series resulted from the integration of additional data transmitted recently from administrative sources.

Εισαγωγές - Αφίξεις
Imports - Arrivals

2005

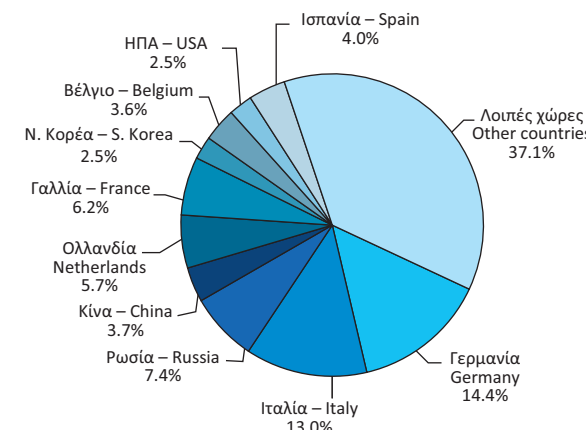

Εξαγωγές - Αποστολές
Exports - Dispatches

2005

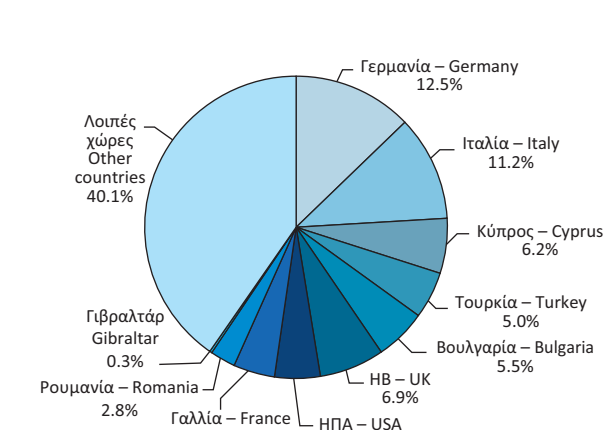

2010

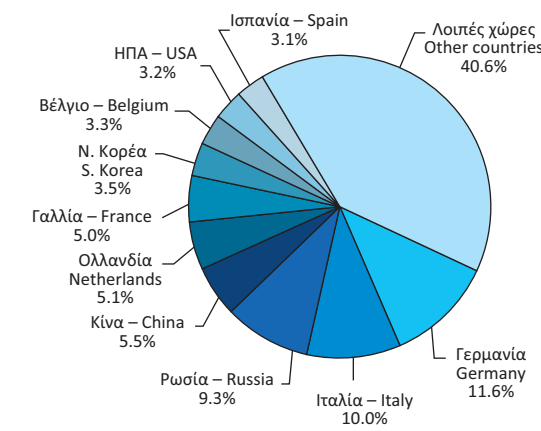

2010

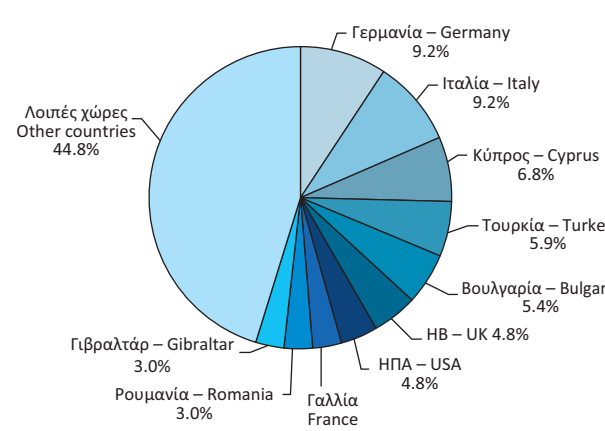

2016

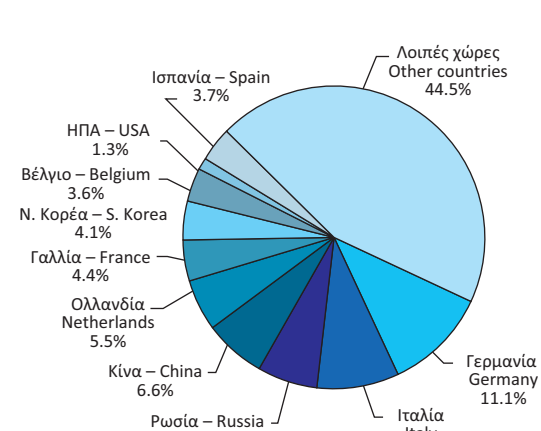

2016

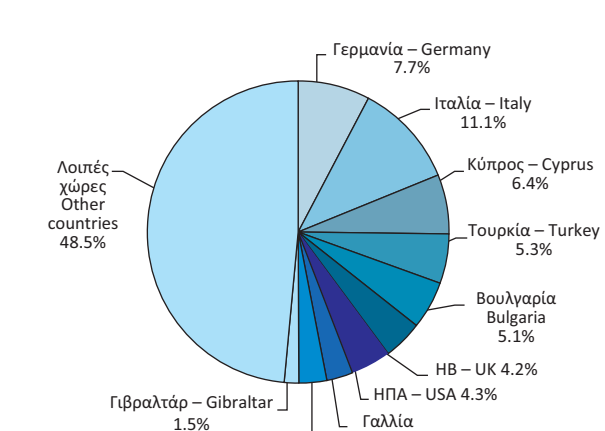

Πίνακας 26. ΕΛΛΑΣ: ΕΙΣΑΓΩΓΕΣ - ΑΦΙΞΕΙΣ, ΚΑΤΑ ΚΥΡΙΕΣ ΚΑΤΗΓΟΡΙΕΣ ΠΡΟΪΟΝΤΩΝ ΤΗΣ ΤΤΔΕ⁽¹⁾, 2006 - 2016⁽²⁾⁽⁴⁾

Σε δισεκατομμύρια €

	2006	2007	2008	2009	2010	2011
Σύνολο⁽³⁾	53.57	61.86	65.53	53.14	52.15	48.89
Πρωτογενή αγαθά (0-4)	16.51	17.79	22.21	16.10	19.58	22.42
Τρόφιμα, ποτά, καπνός (0+1)	5.30	6.01	6.33	5.96	5.82	5.94
Πρώτες ύλες (2+4)	1.46	1.87	2.03	1.32	1.49	1.66
Προϊόντα ενέργειας (3)	9.76	9.92	13.85	8.82	12.28	14.81
Βιομηχανικά αγαθά (5-8)	36.30	42.66	42.84	36.73	31.89	26.32
Χημικά (5)	7.15	8.09	8.63	7.91	7.52	7.20
Μηχανές και εξοπλισμός μεταφορών (7)	15.11	18.29	17.64	16.26	12.64	8.79
Άλλα βιομηχανικά αγαθά (6+8)	14.04	16.28	16.57	12.56	11.73	10.33
Προϊόντα, μη κατονομαζόμενα (9)	0.77	1.40	0.48	0.31	0.68	0.16
	<i>(Ετήσια μεταβολή %)</i>					
Σύνολο⁽³⁾	15.4	15.5	5.9	-18.9	-1.9	-6.2
Πρωτογενή αγαθά (0-4)	15.8	7.8	24.8	-27.5	21.6	14.5
Τρόφιμα, ποτά, καπνός (0+1)	5.6	13.5	5.3	-5.9	-2.4	2.2
Πρώτες ύλες (2+4)	12.4	28.1	9.0	-35.2	12.8	11.5
Προϊόντα ενέργειας (3)	22.8	1.6	39.7	-36.3	39.2	20.7
Βιομηχανικά αγαθά (5-8)	14.7	17.5	0.4	-14.3	-13.2	-17.5
Χημικά (5)	8.7	13.1	6.6	-8.3	-5.0	-4.2
Μηχανές και εξοπλισμός μεταφορών (7)	16.4	21.1	-3.6	-7.8	-22.3	-30.5
Άλλα βιομηχανικά αγαθά (6+8)	16.1	16.0	1.8	-24.2	-6.6	-11.9
Προϊόντα, μη κατονομαζόμενα (9)	43.8	82.8	-65.7	-36.2	122.7	-76.8

Πηγή: Διεύθυνση Στατιστικών Τομέα Εμπορίου και Υπηρεσιών ΕΛΣΤΑΤ.

Γενική παρατήρηση: Τυχόν διαφορές μεταξύ του αθροίσματος των επιμέρους ποσών και των συνόλων οφείλονται στη στρογγυλοποίηση.

(1) ΤΤΔΕ: Τυποποιημένη Ταξινόμηση (του) Διεθνούς Εμπορίου.

(2) 2015, 2016: Προσωρινά στοιχεία.

(3) Τα στοιχεία του ενδοκοινοτικού εμπορίου προσαρμόζονται στο σύνολο του εμπορίου με τις χώρες της ΕΕ από το 2004 και μετά. Στα στοιχεία των τρίτων χωρών ενσωματώνονται και τα προσωρινά στοιχεία των «ελλiptών τελωνειακών διασαφήσεων», τα οποία μετά τη συμπλήρωσή τους θα αντικαθίστανται από τα αντίστοιχα οριστικά.

(4) Τα στοιχεία Διεθνούς Εμπορίου Αγαθών για τη χρονολογική σειρά 2002 - 2014 έχουν αναθεωρηθεί λόγω της ενσωμάτωσης πρόσθετων στοιχείων, τα οποία διαβίβαστηκαν από διοικητικές πηγές.

Εισαγωγές - Αφίξεις, κατά κύριες κατηγορίες προϊόντων (σε δισ. €)
Imports - Arrivals, by main product categories (in bil. €)

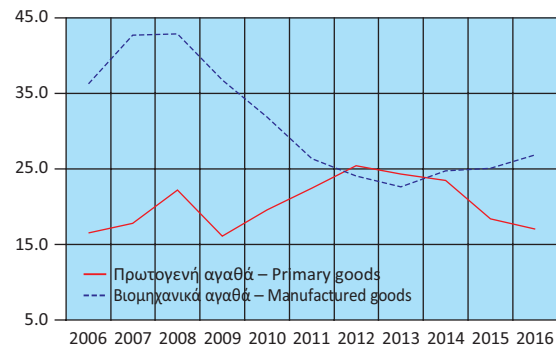

Εισαγωγές - Αφίξεις πρωτογενών αγαθών (σε δισ. €)
Imports - Arrivals of primary goods (in bil. €)

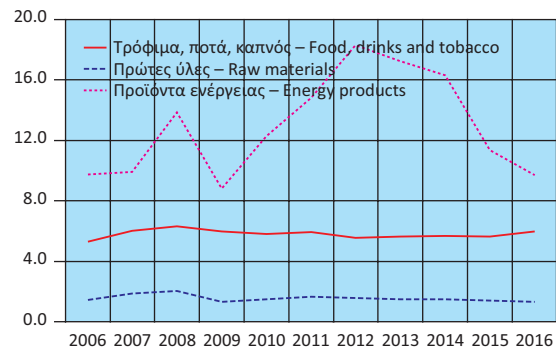

Εισαγωγές - Αφίξεις βιομηχανικών αγαθών (σε δισ. €)
Imports - Arrivals of manufactured goods (in bil. €)

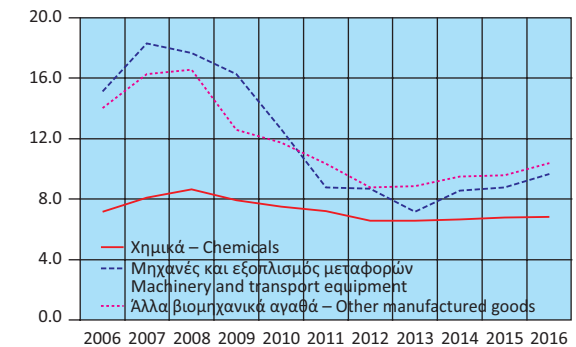

Εισαγωγές - Αφίξεις, κατά κύριες κατηγορίες προϊόντων (ετήσια μεταβολή %)
Imports - Arrivals, by main product categories (y-o-y change %)

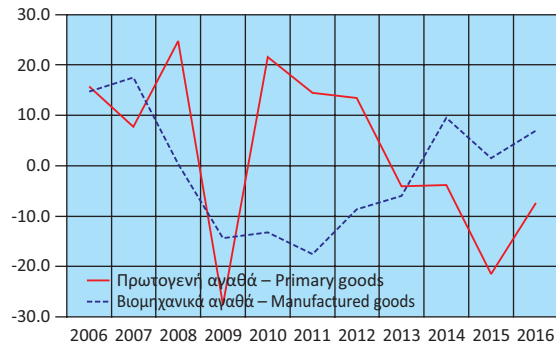

Εισαγωγές - Αφίξεις πρωτογενών αγαθών (ετήσια μεταβολή %)
Imports - Arrivals of primary goods (y-o-y change %)



Εισαγωγές - Αφίξεις βιομηχανικών αγαθών (ετήσια μεταβολή %)
Imports - Arrivals of manufactured goods (y-o-y change %)

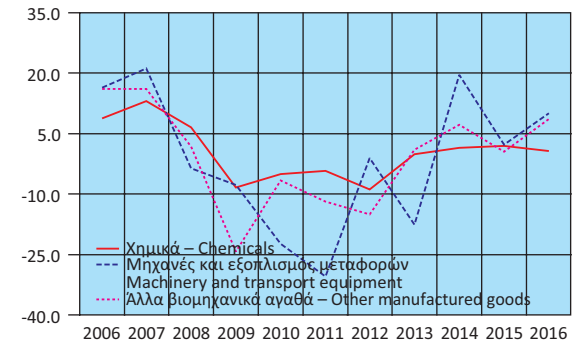

Table 26. GREECE: IMPORTS - ARRIVALS, BY MAIN PRODUCT CATEGORIES ACCORDING TO SITC⁽¹⁾, 2006 - 2016⁽²⁾⁽⁴⁾

In billion €

	2012	2013	2014	2015	2016	
Σύνολο⁽³⁾	49.54	47.00	48.33	43.62	43.96	Total⁽³⁾
Πρωτογενή αγαθά (0-4)	25.42	24.36	23.45	18.40	17.05	Primary goods (0-4)
Τρόφιμα, ποτά, καπνός (0+1)	5.54	5.66	5.67	5.65	5.99	Food, drinks and tobacco (0+1)
Πρώτες ύλες (2+4)	1.59	1.47	1.48	1.39	1.34	Raw materials (2+4)
Προϊόντα ενέργειας (3)	18.28	17.23	16.30	11.36	9.72	Energy products (3)
Βιομηχανικά αγαθά (5-8)	24.05	22.60	24.74	25.12	26.87	Manufactured goods (5-8)
Χημικά (5)	6.57	6.56	6.66	6.79	6.84	Chemicals (5)
Μηχανές και εξοπλισμός μεταφορών (7)	8.70	7.17	8.57	8.77	9.65	Machinery and transport equipment (7)
Άλλα βιομηχανικά αγαθά (6+8)	8.78	8.87	9.51	9.56	10.38	Other manufactured goods (6+8)
Προϊόντα, μη κατονομαζόμενα (9)	0.07	0.04	0.14	0.10	0.04	Products, not elsewhere classified (9)
	<i>(Year-on-year change %)</i>					
Σύνολο⁽³⁾	1.3	-5.1	2.8	-9.7	0.8	Total⁽³⁾
Πρωτογενή αγαθά (0-4)	13.4	-4.1	-3.8	-21.5	-7.4	Primary goods (0-4)
Τρόφιμα, ποτά, καπνός (0+1)	-6.7	2.1	0.2	-0.2	5.9	Food, drinks and tobacco (0+1)
Πρώτες ύλες (2+4)	-3.9	-7.3	0.5	-6.4	-3.7	Raw materials (2+4)
Προϊόντα ενέργειας (3)	23.4	-5.7	-5.4	-30.3	-14.4	Energy products (3)
Βιομηχανικά αγαθά (5-8)	-8.6	-6.0	9.5	1.5	7.0	Manufactured goods (5-8)
Χημικά (5)	-8.8	-0.2	1.5	2.0	0.7	Chemicals (5)
Μηχανές και εξοπλισμός μεταφορών (7)	-1.0	-17.6	19.6	2.3	10.1	Machinery and transport equipment (7)
Άλλα βιομηχανικά αγαθά (6+8)	-15.0	1.0	7.2	0.5	8.6	Other manufactured goods (6+8)
Προϊόντα, μη κατονομαζόμενα (9)	-55.1	-49.2	277.6	-25.7	-56.6	Products, not elsewhere classified (9)

Source: Trade and Services Statistics Division ELSTAT.

General remark: Wherever necessary, the data have been rounded up, thus, a slight difference may occur between the sum of the figures and their total.

(1) SITC: Standard International Trade Classification.

(2) 2015, 2016: Provisional data.

(3) The data of the Intra-EU trade are adjusted to the total trade with EU countries from the year 2004 onwards. The "incomplete customs declarations" are incorporated in the trade data with third countries and, after having been completed, they will be replaced by the final data.

(4) International Trade in Goods Statistics have been revised for the period 2002 - 2014. The revision of the relevant data series resulted from the integration of additional data transmitted recently from administrative sources.

Πίνακας 27. ΕΛΛΑΣ: ΕΞΑΓΩΓΕΣ - ΑΠΟΣΤΟΛΕΣ, ΚΑΤΑ ΚΥΡΙΕΣ ΚΑΤΗΓΟΡΙΕΣ ΠΡΟΪΟΝΤΩΝ ΤΗΣ ΤΤΔΕ⁽¹⁾, 2006 - 2016⁽²⁾⁽⁴⁾

Σε δισεκατομμύρια €

	2006	2007	2008	2009	2010	2011
Σύνολο⁽³⁾	17.13	19.31	21.23	18.02	21.30	24.38
Πρωτογενή αγαθά (0-4)	6.67	7.79	9.45	8.25	10.67	12.82
Τρόφιμα, ποτά, καπνός (0+1)	3.07	3.30	3.66	3.61	3.87	4.07
Πρώτες ύλες (2+4)	1.41	1.22	1.21	1.11	1.37	1.35
Προϊόντα ενέργειας (3)	2.18	3.27	4.58	3.54	5.42	7.40
Βιομηχανικά αγαθά (5-8)	10.02	10.87	11.22	9.42	10.10	10.88
Χημικά (5)	2.32	2.47	2.42	2.23	2.54	2.47
Μηχανές και εξοπλισμός μεταφορών (7)	2.10	2.26	2.51	2.42	2.30	2.36
Άλλα βιομηχανικά αγαθά (6+8)	5.60	6.13	6.29	4.77	5.26	6.06
Προϊόντα, μη κατονομαζόμενα (9)	0.45	0.65	0.56	0.34	0.53	0.68
<i>(Ετήσια μεταβολή %)</i>						
Σύνολο⁽³⁾	15.3	12.7	9.9	-15.1	18.2	14.5
Πρωτογενή αγαθά (0-4)	21.4	16.9	21.2	-12.7	29.3	20.1
Τρόφιμα, ποτά, καπνός (0+1)	5.6	7.6	10.7	-1.4	7.4	5.1
Πρώτες ύλες (2+4)	19.2	-13.7	-0.6	-8.6	23.9	-1.9
Προϊόντα ενέργειας (3)	56.2	49.8	39.9	-22.7	53.3	36.5
Βιομηχανικά αγαθά (5-8)	11.5	8.4	3.3	-16.0	7.2	7.7
Χημικά (5)	6.4	6.8	-2.2	-7.9	14.1	-2.9
Μηχανές και εξοπλισμός μεταφορών (7)	17.2	7.4	11.2	-3.4	-5.2	2.7
Άλλα βιομηχανικά αγαθά (6+8)	11.6	9.5	2.6	-24.2	10.3	15.1
Προϊόντα, μη κατονομαζόμενα (9)	18.2	46.7	-14.1	-39.1	55.2	27.8

Πηγή: Διεύθυνση Στατιστικών Τομέα Εμπορίου και Υπηρεσιών ΕΛΣΤΑΤ.

Γενική παρατήρηση: Τυχόν διαφορές μεταξύ του αθροίσματος των επιμέρους ποσών και των συνόλων οφείλονται στη στρογγυλοποίηση.

(1) ΤΤΔΕ: Τυποποιημένη Ταξινόμηση (του) Διεθνούς Εμπορίου.

(2) 2015, 2016: Προσωρινά στοιχεία.

(3) Τα στοιχεία του ενδοκοινοτικού εμπορίου προσαρμόζονται στο σύνολο του εμπορίου με τις χώρες της ΕΕ από το 2004 και μετά. Στα στοιχεία των τρίτων χωρών ενσωματώνονται και τα προσωρινά στοιχεία των «ελλiptών τελωνειακών διασαφήσεων», τα οποία μετά τη συμπλήρωσή τους θα αντικαθίστανται από τα αντίστοιχα οριστικά.

(4) Τα στοιχεία Διεθνούς Εμπορίου Αγαθών για τη χρονολογική σειρά 2002 - 2014 έχουν αναθεωρηθεί λόγω της ενσωμάτωσης πρόσθετων στοιχείων, τα οποία διαβίβαστηκαν από διοικητικές πηγές.

Εξαγωγές - Αποστολές, κατά κύριες κατηγορίες προϊόντων (σε δισ. €)
Exports - Dispatches, by main product categories (in bil. €)

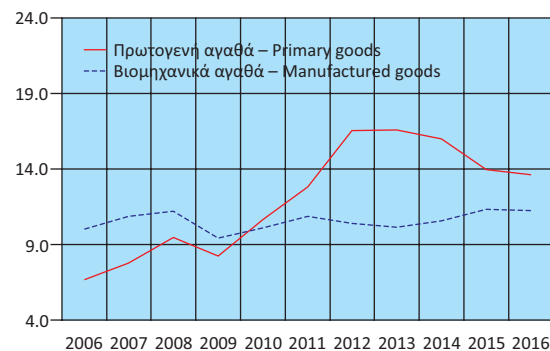

Εξαγωγές - Αποστολές πρωτογενών αγαθών (σε δισ. €)
Exports - Dispatches of primary goods (in bil. €)

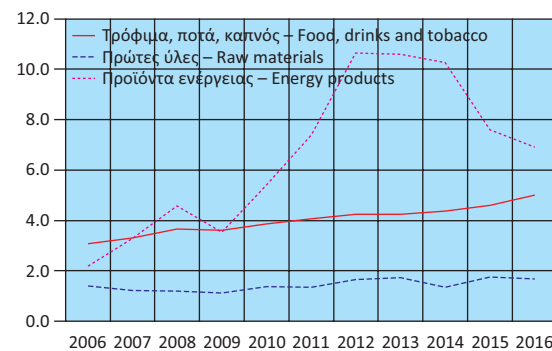

Εξαγωγές - Αποστολές, κατά κύριες κατηγορίες προϊόντων (ετήσια μεταβολή %)
Exports - Dispatches, by main product categories (y-o-y change %)

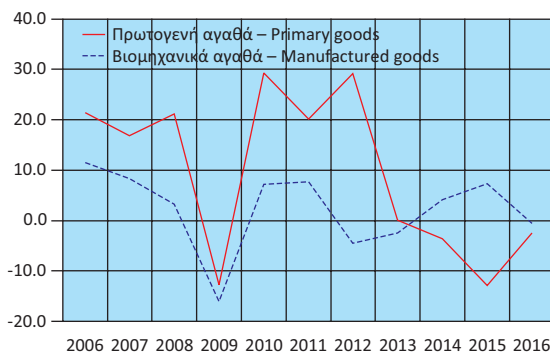

Εξαγωγές - Αποστολές πρωτογενών αγαθών (ετήσια μεταβολή %)
Exports - Dispatches of primary goods (y-o-y change %)

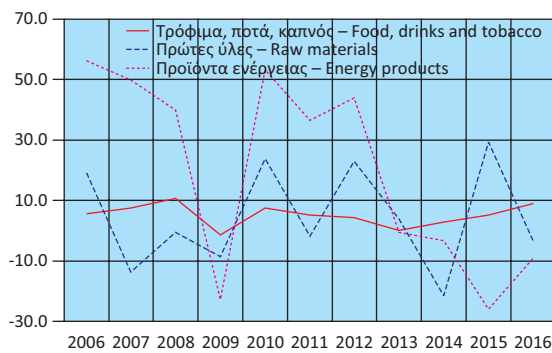

Table 27. GREECE: EXPORTS - DISPATCHES, BY MAIN PRODUCT CATEGORIES ACCORDING TO SITC⁽¹⁾, 2006 - 2016⁽²⁾⁽⁴⁾

In billion €

	2012	2013	2014	2015	2016	
Σύνολο⁽³⁾	27.58	27.30	27.12	25.88	25.41	Total⁽³⁾
Πρωτογενή αγαθά (0-4)	16.55	16.57	15.98	13.94	13.61	Primary goods (0-4)
Τρόφιμα, ποτά, καπνός (0+1)	4.25	4.25	4.37	4.59	5.01	Food, drinks and tobacco (0+1)
Πρώτες ύλες (2+4)	1.66	1.72	1.35	1.75	1.69	Raw materials (2+4)
Προϊόντα ενέργειας (3)	10.65	10.60	10.26	7.60	6.91	Energy products (3)
Βιομηχανικά αγαθά (5-8)	10.39	10.14	10.56	11.34	11.26	Manufactured goods (5-8)
Χημικά (5)	2.47	2.60	2.69	2.73	2.74	Chemicals (5)
Μηχανές και εξοπλισμός μεταφορών (7)	2.32	2.07	2.29	2.63	2.60	Machinery and transport equipment (7)
Άλλα βιομηχανικά αγαθά (6+8)	5.60	5.47	5.59	5.97	5.93	Other manufactured goods (6+8)
Προϊόντα, μη κατονομαζόμενα (9)	0.63	0.59	0.58	0.60	0.54	Products, not elsewhere classified (9)
<i>(Year-on-year change %)</i>						
Σύνολο⁽³⁾	13.1	-1.0	-0.6	-4.6	-1.8	Total⁽³⁾
Πρωτογενή αγαθά (0-4)	29.2	0.1	-3.6	-12.8	-2.4	Primary goods (0-4)
Τρόφιμα, ποτά, καπνός (0+1)	4.4	0.0	2.8	5.1	9.0	Food, drinks and tobacco (0+1)
Πρώτες ύλες (2+4)	23.0	4.0	-21.4	29.4	-3.4	Raw materials (2+4)
Προϊόντα ενέργειας (3)	43.9	-0.5	-3.2	-25.9	-9.1	Energy products (3)
Βιομηχανικά αγαθά (5-8)	-4.5	-2.5	4.2	7.3	-0.6	Manufactured goods (5-8)
Χημικά (5)	0.2	5.0	3.6	1.6	0.2	Chemicals (5)
Μηχανές και εξοπλισμός μεταφορών (7)	-1.6	-11.0	10.6	15.0	-1.2	Machinery and transport equipment (7)
Άλλα βιομηχανικά αγαθά (6+8)	-7.5	-2.3	2.1	6.9	-0.8	Other manufactured goods (6+8)
Προϊόντα, μη κατονομαζόμενα (9)	-7.3	-6.3	-2.1	4.4	-10.3	Products, not elsewhere classified (9)

Source: Trade and Services Statistics Division ELSTAT.

General remark: Wherever necessary, the data have been rounded up, thus, a slight difference may occur between the sum of the figures and their total.

(1) SITC: Standard International Trade Classification.

(2) 2015, 2016: Provisional data.

(3) The data of the Intra-EU trade are adjusted to the total trade with EU countries from the year 2004 onwards. The "incomplete customs declarations" are incorporated in the trade data with third countries and, after having been completed, they will be replaced by the final data.

(4) International Trade in Goods Statistics have been revised for the period 2002 - 2014. The revision of the relevant data series resulted from the integration of additional data transmitted recently from administrative sources.

Εξαγωγές - Αποστολές βιομηχανικών αγαθών (σε δισ. €)
Exports - Dispatches of manufactured goods (in bil. €)

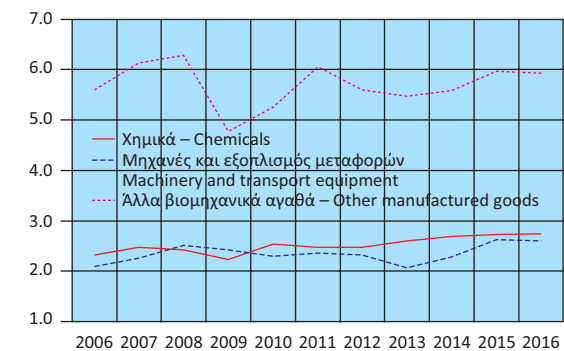

Εξαγωγές - Αποστολές βιομηχανικών αγαθών (ετήσια μεταβολή %)
Exports - Dispatches of manufactured goods (y-o-y change %)

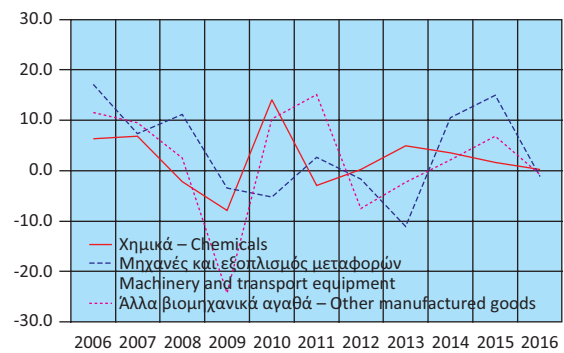

Πίνακας 28. ΕΛΛΑΣ: ΣΥΓΚΕΝΤΡΩΤΙΚΗ ΛΟΓΙΣΤΙΚΗ ΚΑΤΑΣΤΑΣΗ ΤΩΝ ΝΟΜΙΣΜΑΤΙΚΩΝ ΧΡΗΜΑΤΟΠΙΣΤΩΤΙΚΩΝ ΙΔΡΥΜΑΤΩΝ (ΝΧΙ), 2011 - 2017

Σε δισεκατομμύρια €

	Δεκ./Dec. 2011	Δεκ./Dec. 2012	Δεκ./Dec. 2013	Δεκ./Dec. 2014	Δεκ./Dec. 2015	Δεκ./Dec. 2016
Σύνολο Ενεργητικού	646.1	602.5	517.6	501.6	550.2	494.8
Μετρητά (πιστωτικών ιδρυμάτων)	2.4	2.5	2.0	1.9	1.7	1.8
Απαιτήσεις έναντι της Τράπεζας της Ελλάδος	5.1	3.1	4.0	3.5	1.7	0.9
Απαιτήσεις έναντι λοιπών ΝΧΙ	198.8	170.7	107.3	86.2	134.4	86.2
Απαιτήσεις (δάνεια) έναντι μη ΝΧΙ	275.9	250.1	238.9	234.2	224.8	214.4
Εσωτερικό	269.5	244.8	233.8	229.7	220.3	209.9
Γενική Κυβέρνηση	22.3	17.4	15.9	17.7	15.9	14.8
Λοιποί τομείς ⁽¹⁾	247.2	227.5	217.9	212.0	204.3	195.1
Λοιπές χώρες	6.4	5.2	5.2	4.5	4.6	4.5
Τίτλοι πλην μετοχών και παραγώγων ⁽²⁾	93.0	100.4	94.3	102.0	113.7	121.2
Λοιπά στοιχεία ενεργητικού	65.9	70.6	66.0	69.1	69.1	65.8
Πάγια στοιχεία	5.0	5.0	5.1	4.8	4.8	4.7
Σύνολο Παθητικού	646.1	602.5	517.6	501.6	550.2	494.8
Υποχρεώσεις έναντι της Τράπεζας της Ελλάδος	128.9	121.2	73.0	56.0	107.6	66.6
Υποχρεώσεις έναντι λοιπών ΝΧΙ	154.4	133.2	93.0	92.6	107.5	97.6
Καταθέσεις και ρέπος των μη ΝΧΙ	237.5	225.2	218.9	212.3	163.4	167.8
Εσωτερικό	187.7	179.1	182.6	177.2	139.2	142.4
Λοιπές χώρες ⁽¹⁾	19.7	18.3	13.9	13.8	6.6	8.2
Κεφάλαια και αποθεματικά ⁽³⁾	44.7	45.6	67.0	75.0	91.2	89.1
Τραπεζογραμμάτια και κέρματα σε κυκλοφορία	23.7	24.3	25.4	27.9	29.6	30.7
Λοιπά στοιχεία παθητικού	56.8	53.0	40.3	37.8	50.9	43.0
Νόμισμα και πίστη						
M3 ⁽⁴⁾	199.2	188.4	193.2	192.6	158.4	162.5
Χρηματοδότηση του εγχώριου ιδιωτικού τομέα ⁽⁵⁾⁽⁶⁾⁽⁷⁾	248.5	227.7	217.9	212.0	204.3	195.2
Χρηματοδότηση της Γενικής Κυβέρνησης ⁽⁶⁾	74.3	41.3	34.1	35.8	34.8	31.5
	<i>(Ετήσια μεταβολή %)⁽⁸⁾</i>					
M3 ⁽⁴⁾	-14.6	-5.3	2.7	-0.6	-18.1	4.3
Εγχώριες καταθέσεις	-18.1	-5.0	2.3	-2.7	-23.2	4.1
Χρηματοδότηση του εγχώριου ιδιωτικού τομέα ⁽⁵⁾⁽⁶⁾⁽⁷⁾	-3.1	-4.0	-3.9	-3.1	-2.0	-1.4
Χρηματοδότηση της Γενικής Κυβέρνησης ⁽⁶⁾	2.0	-7.9	-18.1	7.3	-5.3	1.4

Πηγή: Τράπεζα της Ελλάδος.

- (1) Από τον Ιούνιο 2010 τα πιστωτικά ιδρύματα που ακολουθούν τα διεθνή λογιστικά πρότυπα αναγνωρίζουν τις τιτλοποιημένες απαιτήσεις τους στο ενεργητικό τους. Τα ποσά των απαιτήσεων αυτών δεν αφαιρούνται πλέον από το ενεργητικό της Λογιστικής Κατάστασης. Στο παθητικό εμφανίζονται αντίστοιχες υποχρεώσεις στην κατηγορία «καταθέσεις από μη ΝΧΙ λοιπών χωρών».
- (2) Τον Αύγουστο 2011 τα εγχώρια πιστωτικά ιδρύματα κατέγραψαν απομείωση της αξίας των ομολόγων του Ελληνικού Δημοσίου που διακρατούν κατά 4 δισ. ευρώ, λόγω της συμμετοχής τους στο πρόγραμμα ανταλλαγής ομολόγων που συμφωνήθηκε στη Διάσκεψη Κορυφής της ΕΕ στις 21 Ιουλίου 2011. Τον Ιανουάριο 2012 κατέγραψαν επιπλέον απομείωση ύψους 5.8 δισ. ευρώ, τον Μάρτιο 2012 απομείωση ύψους 15.2 δισ. ευρώ και τον Απρίλιο 2012 απομείωση ύψους 4.1 δισ. ευρώ.
- (3) Αναθεωρημένα στοιχεία: από τον Ιούνιο 2010 για τα λοιπά ΝΧΙ και από τον Ιούνιο 2015 για την Τράπεζα της Ελλάδος, στα «κεφάλαια και αποθεματικά» περιλαμβάνονται και τα αποτελέσματα τρέχουσας χρήσης και οι διαφορές αναπροσαρμογής. Η αναθεώρηση έγινε μετά από σύσταση της αρμόδιας Ομάδας Εργασίας του Ευρωσυστήματος.
- (4) Ελληνική συμβολή στο M3 της ζώνης του ευρώ.
- (5) Χρηματοδότηση κατοίκων εσωτερικού, πλην ΝΧΙ, από τα εγχώρια ΝΧΙ. Περιλαμβάνονται και τα τιτλοποιημένα δάνεια και εταιρικά ομόλογα που έχουν αφαιρεθεί από τη Λογιστική Κατάσταση.
- (6) Τα δάνεια προς τις δημόσιες επιχειρήσεις που αναταξινομήθηκαν (σύμφωνα με απόφαση της ΕΛΣΤΑΤ τον Νοέμβριο 2010) από τον ιδιωτικό στον δημόσιο τομέα περιλαμβάνονται στη χρηματοδότηση της Γενικής Κυβέρνησης από τον Δεκέμβριο 2009.
- (7) Από τον Δεκέμβριο του 2016, στα στοιχεία της χρηματοδότησης δεν περιλαμβάνονται τα στοιχεία του Ταμείου Παρακαταθηκών και Δανείων λόγω αναταξινόμησής του από τον Χρηματοπιστωτικό τομέα στον τομέα της Γενικής Κυβέρνησης.
- (8) Οι ρυθμοί μεταβολής προκύπτουν από τις μεταβολές των υπολοίπων διορθωμένες για τις διαγραφές δανείων, μεταβολές αξίας χρεογράφων, συναλλαγματικές διαφορές, αναταξινόμησης και οποιοσδήποτε άλλες μεταβολές που δεν οφείλονται σε συναλλαγές.

Table 28. GREECE: AGGREGATED BALANCE SHEET OF MONETARY FINANCIAL INSTITUTIONS (MFIs), 2011 - 2017

In billion €

	Σεπτ./Sept. 2016	Οκτ./Oct. 2016	Νοέμβρ./Nov. 2016	Δεκ./Dec. 2016	Ιαν./Jan. 2017	Φεβρ./Feb. 2017	
512.1	509.5	507.3	494.8	488.8	489.6	Total Assets	
1.7	1.7	1.5	1.8	1.5	1.6	Cash (held by credit institutions)	
1.5	2.6	3.0	0.9	1.3	4.7	Claims on the Bank of Greece	
96.9	92.8	89.1	86.2	82.2	81.6	Claims on the other MFIs	
219.9	220.3	220.7	214.4	212.3	211.5	Claims (loans) on non-MFIs	
215.6	215.9	216.2	209.9	208.0	207.1	Domestic	
16.0	16.8	16.8	14.8	14.1	13.1	General Government	
199.6	199.1	199.4	195.1	194.0	194.0	Other sectors ⁽¹⁾	
4.4	4.4	4.5	4.5	4.3	4.4	Other countries	
120.7	121.3	122.6	121.2	121.6	120.7	Securities other than shares and derivatives ⁽²⁾	
66.8	66.0	65.8	65.8	65.2	64.9	Other assets	
4.7	4.7	4.7	4.7	4.6	4.6	Fixed assets	
512.1	509.5	507.3	494.8	488.8	489.6	Total Liabilities	
75.3	71.8	68.5	66.6	63.0	61.9	Liabilities to the Bank of Greece	
102.2	99.4	100.0	97.6	97.2	101.8	Liabilities to other MFIs	
165.6	169.6	171.6	167.8	167.7	164.4	Deposits and repos of non-MFIs	
140.8	144.2	145.8	142.4	141.9	138.9	Domestic	
7.5	8.3	8.6	8.2	8.7	8.6	Other countries ⁽¹⁾	
89.9	89.8	90.5	89.1	87.9	88.0	Capital and reserves ⁽³⁾	
29.9	30.1	30.1	30.7	30.3	30.3	Banknotes and coins in circulation	
49.2	48.8	46.6	43.0	42.7	43.2	Other liabilities	
160.0	161.5	162.4	162.5	160.7	159.6	Money and credit	
199.6	199.2	199.5	195.2	194.0	194.0	M3 ⁽⁴⁾	
34.1	35.2	35.5	31.5	30.9	30.5	Credit to the private sector ⁽⁵⁾⁽⁶⁾⁽⁷⁾	
						Credit to General Government sector ⁽⁶⁾	
						<i>(Annual change %)⁽⁸⁾</i>	
3.5	5.0	5.1	4.3	4.4	4.1	M3 ⁽⁴⁾	
2.6	4.2	4.4	4.1	4.1	4.0	Domestic deposits	
-1.6	-1.6	-1.4	-1.4	-1.6	-1.6	Credit to the private sector ⁽⁵⁾⁽⁶⁾⁽⁷⁾	
-3.0	0.2	1.0	1.4	0.1	-3.7	Credit to General Government sector ⁽⁶⁾	

Source: Bank of Greece.

- (1) As of June 2010, securitised assets are no longer derecognised from the Balance Sheet of banks that have adopted the International Accounting Standards. The counterpart of these assets is recorded on the liabilities side as "deposit liabilities to non-euro area residents".
- (2) In August 2011 domestic credit institutions registered a reduction in the value of their portfolio of Greek Government securities amounting to EUR 4 billion because of their participation in the securities exchange programme agreed by the EU Summit of 21st July 2011. In January 2012 credit institutions registered a further reduction in the value of this portfolio amounting to EUR 5.8 billion, in March 2012 a reduction of EUR 15.2 billion and in April 2012 a reduction of EUR 4.1 billion.
- (3) Revised data: as of June 2010 for oMFIs and as of June 2015 for the Bank of Greece, "capital and reserves" includes current year results and valuation adjustments. The revision was triggered by a recommendation of the relevant Eurosystem Working Group.
- (4) Greek contribution to euro area M3.
- (5) Credit to domestic non-MFI residents by domestic MFIs, including securitised loans and corporate securities that have been derecognised from the Balance Sheet.
- (6) Loans to public corporations that have been reclassified (in accordance with a decision by ELSTAT in November of 2010) from the private to the public sector are included in credit to General Government as of December 2009.
- (7) As of December 2016, loans of the Consignment, Deposits and Loans Fund are excluded from the domestic credit, as the institution has been reclassified from the Financial sector to the General Government sector.
- (8) Growth rates derived from the differences in outstanding amounts corrected for loan write-offs, revaluations in security prices, exchange rate variations, reclassifications and any other changes which do not arise from transactions.

Πίνακας 29. ΕΠΙΛΕΓΜΕΝΟΙ ΟΙΚΟΝΟΜΙΚΟΙ ΔΕΙΚΤΕΣ ΧΩΡΩΝ ΕΥΡΩΖΩΝΗΣ

Ετήσιες μεταβολές (%), εκτός άλλης αναφοράς

Χώρες	ΑΕΠ σε σταθερές τιμές (1) Real GDP growth rate		Ισοζύγιο Γενικής Κυβέρνησης (2) General Government overall balance	Συνολικές δαπάνες Γενικής Κυβέρνησης (3) General Government total expenditures		Συνολικά έσοδα Γενικής Κυβέρνησης (3) General Government total revenue	
	Πρόσφατο τρίμηνο Latest quarter	Έτος Year	Έτος Year	Πρόσφατο τρίμηνο Latest quarter	Έτος Year	Πρόσφατο τρίμηνο Latest quarter	Έτος Year
	Αυστρία	1.8 2016Q4	1.5 2016	-1.0 2015	-2.0 2016Q3	0.6 2015	2.6 2016Q3
Βέλγιο	1.2 2016Q4	1.2 2016	-2.5 2015	3.2 2016Q3	0.1 2015	-0.4 2016Q3	1.0 2015
Γαλλία	1.2 2016Q4	1.2 2016	-3.5 2015	2.3 2016Q3	1.3 2015	1.7 2016Q3	2.1 2015
Γερμανία	1.8 2016Q4	1.9 2016	0.7 2015	6.1 2016Q3	2.7 2015	3.7 2016Q3	3.7 2015
Ελλάς	-1.1 2016Q4	0.0 2016	-7.5 2015	0.9 2016Q3	8.1 2015	19.1 2016Q3	0.6 2015
Εσθονία	2.8 2016Q4	1.6 2016	0.1 2015	8.0 2016Q3	7.5 2015	6.3 2016Q3	6.0 2015
Ιρλανδία	6.6 2016Q3	26.3 2015	-1.9 2015	3.8 2016Q3	3.2 2015	-1.3 2016Q3	7.2 2015
Ισπανία	3.0 2016Q4	3.2 2016	-5.1 2015	0.1 2016Q3	1.1 2015	4.0 2016Q3	3.0 2015
Ιταλία	1.0 2016Q4	0.9 2016	-2.6 2015	0.8 2016Q3	0.3 2015	0.6 2016Q3	1.1 2015
Κύπρος	2.8 2016Q4	1.7 2015	-1.1 2015	-0.5 2016Q3	-16.4 2015	2.6 2016Q3	-0.6 2015
Λετονία	2.2 2016Q4	2.0 2016	-1.3 2015	-0.5 2016Q3	1.9 2015	4.8 2016Q3	2.7 2015
Λιθουανία	3.0 2016Q4	2.3 2016	-0.2 2015	5.3 2016Q3	3.0 2015	3.6 2016Q3	4.5 2015
Λουξεμβούργο	4.8 2016Q3	3.5 2015	1.6 2015	4.0 2016Q3	3.5 2015	4.4 2016Q3	3.7 2015
Μάλτα	3.3 2016Q3	7.4 2015	-1.4 2015	5.4 2016Q3	9.1 2015	7.5 2016Q3	10.9 2015
Ολλανδία	2.5 2016Q4	2.1 2016	-1.9 2015	1.7 2016Q3	-0.3 2015	7.1 2016Q3	0.5 2015
Πορτογαλία	2.0 2016Q4	1.4 2016	-4.4 2015	1.1 2016Q3	-3.1 2015	-0.3 2016Q3	2.3 2015
Σλοβακία	2.9 2016Q4	3.3 2016	-2.7 2015	-7.5 2016Q3	12.3 2015	-5.8 2016Q3	12.9 2015
Σλοβενία	3.6 2016Q4	2.5 2016	-2.7 2015	-2.4 2016Q3	-1.2 2015	-1.0 2016Q3	3.7 2015
Φινλανδία	1.3 2016Q4	0.3 2015	-2.8 2015	1.9 2016Q3	1.1 2015	2.6 2016Q3	0.8 2015

Πίνακας 29. ΕΠΙΛΕΓΜΕΝΟΙ ΟΙΚΟΝΟΜΙΚΟΙ ΔΕΙΚΤΕΣ ΧΩΡΩΝ ΕΥΡΩΖΩΝΗΣ (συνέχεια)

Ετήσιες μεταβολές (%), εκτός άλλης αναφοράς

Χώρες	Δείκτης Βιομηχανικής Παραγωγής (όγκος) (3) (4) (5) Industrial Production Index (volume)		Όγκος Λιανικών Πωλήσεων (3) (4) Retail Trade Volume		Εναρμονισμένος Δείκτης Τιμών Καταναλωτή HICP	
	Πρόσφατος μήνας Latest month	Έτος Year	Πρόσφατος μήνας Latest month	Έτος Year	Πρόσφατος μήνας Latest month	Έτος Year
	Αυστρία	-0.1 2017M01	2.1 2016	0.7 2017M01	0.7 2016	2.4 2017M02
Βέλγιο	-1.7 2017M01	4.3 2016	0.4 2017M01	-2.3 2016	3.3 2017M02	1.8 2016
Γαλλία	0.4 2017M01	0.3 2016	2.1 2017M01	2.8 2016	1.4 2017M02	0.3 2016
Γερμανία	0.6 2017M01	1.0 2016	0.0 2017M01	1.4 2016	2.2 2017M02	0.4 2016
Ελλάς	7.4 2017M01	2.6 2016	-1.0 2016M12	-0.6 2016	1.4 2017M02	0.0 2016
Εσθονία	6.7 2017M01	1.8 2016	0.2 2017M01	3.7 2016	3.4 2017M02	0.8 2016
Ιρλανδία	-8.6 2017M01	0.6 2016	6.3 2017M01	5.4 2016	0.3 2017M02	-0.2 2016
Ισπανία	2.7 2017M01	1.8 2016	-1.2 2017M01	3.6 2016	3.0 2017M02	-0.3 2016
Ιταλία	-0.5 2017M01	1.6 2016	2.1 2017M01	0.4 2016	1.6 2017M02	-0.1 2016
Κύπρος	7.1 2017M01	7.8 2016	3.9 2016M12	4.5 2016	1.4 2017M02	-1.2 2016
Λετονία	4.7 2017M01	4.9 2016	3.8 2017M01	1.9 2016	3.2 2017M02	0.1 2016
Λιθουανία	8.4 2017M01	2.8 2016	8.5 2017M01	6.7 2016	3.2 2017M02	0.7 2016
Λουξεμβούργο	-0.9 2017M01	-1.2 2016	8.8 2017M01	11.5 2016	2.7 2017M02	0.0 2016
Μάλτα	5.6 2017M01	-3.6 2016	-0.9 2017M02	1.9 2016	1.2 2017M02	0.9 2016
Ολλανδία	3.8 2017M01	2.0 2016	3.2 2017M01	1.4 2016	1.7 2017M02	0.1 2016
Πορτογαλία	3.1 2017M01	1.0 2016	1.7 2017M01	3.0 2016	1.6 2017M02	0.6 2016
Σλοβακία	7.6 2017M01	4.6 2016	5.7 2017M01	2.2 2016	1.3 2017M02	-0.5 2016
Σλοβενία	3.3 2017M01	7.3 2016	15.4 2017M01	4.2 2016	2.5 2017M02	-0.2 2016
Φινλανδία	-0.1 2017M01	2.5 2016	2.5 2017M02	1.1 2016	1.4 2017M02	0.4 2016

Πηγή: ΕΛΣΤΑΤ, Eurostat, EKT, ΟΟΣΑ, επίσημες ιστοσελίδες χωρών.

(1) Εποχικά διορθωμένα στοιχεία.

(2) % του ΑΕΠ.

(3) Μη εποχικά διορθωμένα στοιχεία.

(4) Διορθωμένα στοιχεία με βάση τον τυπικό μήνα.

(5) Δεν περιλαμβάνεται ο τομέας παροχής νερού.

(6) Αφορά πληθυσμό ηλικίας 15 - 74 ετών.

Table 29. SELECTED ECONOMIC INDICATORS OF THE EUROZONE COUNTRIES

Annual changes (%), unless otherwise indicated

Χώρες	Χρέος Γενικής Κυβέρνησης (2) (3) General Government gross debt		Ισοζύγιο τρεχουσών συναλλαγών (2) Current account balance	Εισαγωγές αγαθών Imports of goods		Εξαγωγές αγαθών Exports of goods	
	Πρόσφατο τρίμηνο Latest quarter	Έτος Year	Έτος Year	Πρόσφατο τρίμηνο Latest quarter	Έτος Year	Πρόσφατο τρίμηνο Latest quarter	Έτος Year
	Αυστρία	84.4 2016Q3	85.5 2015	1.8 2015	1.7 2016Q4	1.2 2016	-1.3 2016Q4
Βέλγιο	108.8 2016Q3	105.8 2015	0.4 2015	0.8 2016Q4	-2.0 2016	1.7 2016Q4	-0.1 2016
Γαλλία	97.5 2016Q3	96.2 2015	-0.2 2015	1.1 2016Q4	0.1 2016	1.1 2016Q4	-0.7 2016
Γερμανία	69.4 2016Q3	71.2 2015	8.4 2015	3.1 2016Q4	0.6 2016	2.1 2016Q4	1.2 2016
Ελλάς	176.9 2016Q3	177.4 2015	0.1 2015	1.3 2016Q4	1.1 2016	3.8 2016Q4	-1.7 2016
Εσθονία	9.6 2016Q3	10.1 2015	2.2 2015	5.4 2016Q4	3.1 2016	5.4 2016Q4	2.8 2016
Ιρλανδία	77.1 2016Q3	78.6 2015	10.2 2015	-10.1 2016Q4	0.7 2016	0.8 2016Q4	4.2 2016
Ισπανία	100.3 2016Q3	99.8 2015	1.4 2015	1.6 2016Q4	-0.5 2016	2.8 2016Q4	2.1 2016
Ιταλία	132.7 2016Q3	132.3 2015	1.6 2015	3.4 2016Q4	-1.3 2016	3.0 2016Q4	1.2 2016
Κύπρος	110.6 2016Q3	107.5 2015	-2.9 2015	21.3 2016Q4	16.2 2016	30.4 2016Q4	1.1 2016
Λετονία	37.9 2016Q3	36.3 2015	-0.8 2015	5.8 2016Q4	-1.1 2016	3.4 2016Q4	0.0 2016
Λιθουανία	41.3 2016Q3	42.7 2015	-2.3 2015	1.8 2016Q4	-2.2 2016	0.9 2016Q4	-1.3 2016
Λουξεμβούργο	21.5 2016Q3	22.1 2015	5.2 2015	-5.9 2016Q4	-7.1 2016	-23.3 2016Q4	-8.1 2016
Μάλτα	60.4 2016Q3	64.0 2015	3.0 2015	9.4 2016Q4	7.3 2016	10.4 2016Q4	17.2 2016
Ολλανδία	61.9 2016Q3	65.1 2015	8.7 2015	3.6 2016Q4	-1.5 2016	6.1 2016Q4	0.2 2016
Πορτογαλία	133.4 2016Q3	129.0 2015	0.4 2015	6.4 2016Q4	1.3 2016	5.1 2016Q4	1.0 2016
Σλοβακία	52.7 2016Q3	52.5 2015	0.2 2015	3.9 2016Q4	3.0 2016	4.2 2016Q4	3.3 2016
Σλοβενία	82.6 2016Q3	83.1 2015	5.2 2015	3.1 2016Q4	2.5 2016	2.6 2016Q4	3.2 2016
Φινλανδία	61.6 2016Q3	63.6 2015	-0.4 2015	1.2 2016Q4	0.3 2016	-0.6 2016Q4	-3.2 2016

Table 29. SELECTED ECONOMIC INDICATORS OF THE EUROZONE COUNTRIES (continued)

Annual changes (%), unless otherwise indicated

Χώρες	Ποσοστό ανεργίας (6) Unemployment rate		Καταθέσεις Deposit liabilities		Δάνεια στον ιδιωτικό τομέα Loans to private sector	
	Πρόσφατο τρίμηνο Latest quarter	Έτος Year	Πρόσφατο τρίμηνο Latest quarter	Έτος Year	Πρόσφατο τρίμηνο Latest quarter	Έτος Year
	Αυστρία	6.1 2016Q3	5.7 2015	4.7 2016Q4	4.7 2016	2.1 2016Q4
Βέλγιο	7.9 2016Q3	8.5 2015	0.6 2016Q4	0.6 2016	6.8 2016Q4	6.8 2016
Γαλλία	10.3 2016Q4	10.4 2015	4.6 2016Q4	4.6 2016	4.9 2016Q4	4.9 2016
Γερμανία	4.0 2016Q3	4.6 2015	3.3 2016Q4	3.3 2016	3.7 2016Q4	3.7 2016
Ελλάς	22.6 2016Q3	24.9 2015	4.6 2016Q4	4.6 2016	-1.5 2016Q4	-1.5 2016
Εσθονία	7.5 2016Q3	6.2 2015	9.2 2016Q4	9.2 2016	9.5 2016Q4	9.5 2016
Ιρλανδία	8.0 2016Q2	9.4 2015	0.3 2016Q4	0.3 2016	-3.6 2016Q4	-3.6 2016
Ισπανία	18.6 2016Q4	22.1 2015	0.8 2016Q4	0.8 2016	-1.6 2016Q4	-1.6 2016
Ιταλία	11.0 2016Q3	11.9 2015	4.3 2016Q4	4.3 2016	-0.2 2016Q4	-0.2 2016
Κύπρος	13.1 2016Q3	15.0 2015	9.1 2016Q4	9.1 2016	-8.6 2016Q4	-8.6 2016
Λετονία	9.3 2016Q4	9.9 2015	5.8 2016Q4	5.8 2016	6.3 2016Q4	6.3 2016
Λιθουανία	7.5 2016Q3	9.1 2015	9.7 2016Q4	9.7 2016	11.2 2016Q4	11.2 2016
Λουξεμβούργο	7.1 2016Q3	6.7 2015	4.2 2016Q4	4.2 2016	8.0 2016Q4	8.0 2016
Μάλτα	4.8 2016Q3	5.4 2015	7.9 2016Q4	7.9 2016	5.8 2016Q4	5.8 2016
Ολλανδία	5.6 2016Q3	6.9 2015	2.9 2016Q4	2.9 2016	0.5 2016Q4	0.5 2016
Πορτογαλία	10.6 2016Q4	12.6 2015	1.4 2016Q4	1.4 2016	-2.0 2016Q4	-2.0 2016
Σλοβακία	9.5 2016Q3	11.5 2015	5.6 2016Q4	5.6 2016	10.0 2016Q4	10.0 2016
Σλοβενία	7.4 2016Q3	9.0 2015	6.6 2016Q4	6.6 2016	2.5 2016Q4	2.5 2016
Φινλανδία	7.6 2016Q3	9.4 2015	-0.3 2016Q4	-0.3 2016	1.6 2016Q4	1.6 2016

Source: ELSTAT, Eurostat, ECB, OECD, national official websites.

(1) Seasonally adjusted data.

(2) % of GDP.

(3) Non-seasonally adjusted data.

(4) Data adjusted on the basis of a typical month.

(5) Excluding the water supply sector.

(6) It refers to population aged 15 - 74 years.

Πίνακας 30. ΕΠΙΛΕΓΜΕΝΟΙ ΟΙΚΟΝΟΜΙΚΟΙ ΔΕΙΚΤΕΣ ΤΩΝ ΚΥΡΙΟΤΕΡΩΝ ΧΩΡΩΝ - ΕΙΣΑΓΩΓΕΩΝ ΕΛΛΗΝΙΚΩΝ ΠΡΟΪΟΝΤΩΝ

Ετήσιες μεταβολές (%), εκτός άλλης αναφοράς

Χώρες ⁽¹⁾	ΑΕΠ σε σταθερές τιμές (2) Real GDP growth rate		Ισοζύγιο Γενικής Κυβέρνησης (3) General Government overall balance	Συνολικές δαπάνες Γενικής Κυβέρνησης (4) General Government total expenditures		Συνολικά έσοδα Γενικής Κυβέρνησης (4) General Government total revenue	
	Πρόσφατο τρίμηνο Latest quarter	Έτος Year	Έτος Year	Πρόσφατο τρίμηνο Latest quarter	Έτος Year	Πρόσφατο τρίμηνο Latest quarter	Έτος Year
	Γερμανία	1.8 2016Q4	1.9 2016	0.7 2015	6.1 2016Q3	2.7 2015	3.7 2016Q3
Ιταλία	1.0 2016Q4	0.9 2016	-2.6 2015	0.8 2016Q3	0.3 2015	0.6 2016Q3	1.1 2015
Κύπρος	2.8 2016Q4	1.7 2015	-1.1 2015	-0.5 2016Q3	-16.4 2015	2.6 2016Q3	-0.6 2015
Τουρκία	-1.8 2016Q3	6.1 2015	-1.5 2014	10.8 2014Q4	12.3 2014	10.8 2014Q4	7.8 2014
Βουλγαρία	3.4 2016Q4	3.4 2016	-1.7 2015	-9.0 2016Q3	2.4 2015	-2.5 2016Q3	12.8 2015
Ηνωμένο Βασίλειο	2.0 2016Q4	1.8 2016	-4.3 2015	2.5 2016Q3	11.8 2015	4.5 2016Q3	15.8 2015
ΗΠΑ	1.9 2016Q4	2.4 2015	2.4 2014	1.4 2014Q3	2.3 2014	1.4 2014Q3	3.3 2014
Γαλλία	1.2 2016Q4	1.2 2016	-3.5 2015	2.3 2016Q3	1.3 2015	1.7 2016Q3	2.1 2015
Ρουμανία	4.8 2016Q4	4.8 2016	-0.8 2015	2.7 2016Q3	10.5 2015	0.5 2016Q3	10.9 2015

Πίνακας 30. ΕΠΙΛΕΓΜΕΝΟΙ ΟΙΚΟΝΟΜΙΚΟΙ ΔΕΙΚΤΕΣ ΤΩΝ ΚΥΡΙΟΤΕΡΩΝ ΧΩΡΩΝ - ΕΙΣΑΓΩΓΕΩΝ

ΕΛΛΗΝΙΚΩΝ ΠΡΟΪΟΝΤΩΝ (συνέχεια)

Ετήσιες μεταβολές (%), εκτός άλλης αναφοράς

Χώρες ⁽¹⁾	Δείκτης Βιομηχανικής Παραγωγής (όγκος) (4) (5) (6) Industrial Production Index (volume)		Όγκος Λιανικών Πωλήσεων (4) (5) Retail Trade Volume		Εναρμονισμένος Δείκτης Τιμών Καταναλωτή HICP	
	Πρόσφατος μήνας Latest month	Έτος Year	Πρόσφατος μήνας Latest month	Έτος Year	Πρόσφατος μήνας Latest month	Έτος Year
	Γερμανία	0.6 2017M01	1.0 2016	0.0 2017M01	1.4 2016	2.2 2017M02
Ιταλία	-0.5 2017M01	1.6 2016	2.1 2017M01	0.4 2016	1.6 2017M02	-0.1 2016
Κύπρος	7.1 2017M01	7.8 2016	3.9 2016M12	4.5 2016	1.4 2017M02	-1.2 2016
Τουρκία	2.6 2017M01	1.9 2016	-2.0 2016M01	0.8 2016	9.9 2017M02	7.7 2016
Βουλγαρία	-1.2 2017M01	2.6 2016	4.0 2016M01	3.8 2016	0.9 2017M02	-1.3 2016
Ηνωμένο Βασίλειο	4.6 2017M01	1.6 2016	3.5 2016M02	5.5 2016	1.8 2017M01	0.7 2016
ΗΠΑ	⁽²⁾ 0.3 2017M02	-0.9 2016	⁽²⁾ 3.4 2016M01	1.7 2016	1.0 2016M11	-0.7 2015
Γαλλία	0.4 2017M01	0.3 2016	2.1 2017M01	2.8 2016	1.4 2017M02	0.3 2016
Ρουμανία	5.2 2017M01	1.3 2016	6.2 2016M01	13.3 2016	0.5 2017M02	-1.1 2016

Πηγή: ELSTAT, Eurostat, EKT, ΟΟΣΑ, ΔΝΤ, επίσημες ιστοσελίδες χωρών.

(1) Οι χώρες εμφανίζονται σε φθίνουσα σειρά, με βάση τις εξαγωγές της Ελλάδας το έτος 2010.

(2) Εποχικά διορθωμένα στοιχεία.

(3) % του ΑΕΠ.

(4) Μη εποχικά διορθωμένα στοιχεία.

(5) Διορθωμένα στοιχεία με βάση τον τυπικό μήνα.

(6) Δεν περιλαμβάνεται ο τομέας παροχής νερού.

(7) Αφορά πληθυσμό ηλικίας 15 - 74 ετών.

(8) Αφορά πληθυσμό ηλικίας 16 ετών και άνω.

(9) Καταθέσεις ιδιωτικού τομέα (μόνιμοι κάτοικοι) και μη Κεντρικής Κυβέρνησης σε Τράπεζες (Deposit Money Banks).

(10) Δάνεια του ιδιωτικού τομέα από Τράπεζες (Deposit Money Banks).

(11) Καταθέσεις κατοίκων, πλην NXI και Κεντρικής Κυβέρνησης.

(12) Δάνεια κατοίκων, πλην NXI και Κεντρικής Κυβέρνησης.

(13) Καταθέσεις σε M2 (εκτίμηση αντίστοιχου νομισματικού μεγέθους της ζώνης του ευρώ για το Ηνωμένο Βασίλειο).

(14) Δάνεια του ιδιωτικού τομέα από NXI.

(15) Καταθέσεις (πλην ενδοτραπεζικών) σε Εμπορικές Τράπεζες στις ΗΠΑ.

(16) Δάνεια και εκμισθώσεις ως τραπεζική χρηματοδότηση (πλην ενδοτραπεζικής) των Εμπορικών Τραπεζών στις ΗΠΑ.

(17) Καταθέσεις σε M2.

(18) Δάνεια του ιδιωτικού τομέα από άλλα NXI.

Table 30. SELECTED ECONOMIC INDICATORS OF THE MAIN IMPORTERS OF GREEK PRODUCTS

Annual changes (%), unless otherwise indicated

Χώρες ⁽¹⁾	Χρέος Γενικής Κυβέρνησης (3) (4) General Government gross debt		Ισοζύγιο τρεχουσών συναλλαγών (3) Current account balance	Εισαγωγές αγαθών Imports of goods		Εξαγωγές αγαθών Exports of goods	
	Πρόσφατο τρίμηνο Latest quarter	Έτος Year	Έτος Year	Πρόσφατο τρίμηνο Latest quarter	Έτος Year	Πρόσφατο τρίμηνο Latest quarter	Έτος Year
	Γερμανία	97.5 2016Q3	71.2 2015	8.4 2015	3.1 2016Q4	0.6 2016	2.1 2016Q4
Ιταλία	132.7 2016Q3	132.3 2015	1.6 2015	3.4 2016Q4	-1.3 2016	3.0 2016Q4	1.2 2016
Κύπρος	110.6 2016Q3	107.5 2015	-2.9 2015	21.3 2016Q4	16.2 2016	30.4 2016Q4	1.1 2016
Τουρκία	36.1 2016Q1	33.5 2014	-4.5 2015	-6.4 2016Q3	2.8 2015	-3.5 2016Q3	14.2 2015
Βουλγαρία	28.7 2016Q3	26.0 2015	0.4 2015	4.8 2016Q4	-1.1 2016	12.0 2016Q4	2.6 2016
Ηνωμένο Βασίλειο	88.2 2016Q3	89.1 2015	-5.4 2015	-3.4 2016Q4	1.8 2016	-5.5 2016Q4	-10.8 2016
ΗΠΑ	126.4 2016Q1	105.8 2015	-2.6 2015	-4.2 2015Q4	-4.3 2015	-10.3 2015Q4	-7.1 2015
Γαλλία	97.5 2016Q3	96.2 2015	-0.2 2015	1.1 2016Q4	0.1 2016	1.1 2016Q4	-0.7 2016
Ρουμανία	36.2 2016Q3	37.9 2015	-1.2 2015	7.4 2016Q4	6.9 2016	7.5 2016Q4	5.1 2016

Table 30. SELECTED ECONOMIC INDICATORS OF THE MAIN IMPORTERS

OF GREEK PRODUCTS (continued)

Annual changes (%), unless otherwise indicated

Χώρες ⁽¹⁾	Ποσοστό ανεργίας (7) Unemployment rate		Καταθέσεις Deposit liabilities		Δάνεια στον ιδιωτικό τομέα Loans to private sector	
	Πρόσφατο τρίμηνο Latest quarter	Έτος Year	Πρόσφατο τρίμηνο Latest quarter	Έτος Year	Πρόσφατο τρίμηνο Latest quarter	Έτος Year
	Γερμανία	4.0 2016Q3	4.6 2015	3.3 2016Q4	3.3 2016	3.7 2016Q4
Ιταλία	12.2 2016Q4	11.9 2015	4.3 2016Q4	4.3 2016	-0.2 2016Q4	-0.2 2016
Κύπρος	13.1 2016Q3	15.0 2015	9.1 2016Q4	9.1 2016	-8.6 2016Q4	-8.6 2016
Τουρκία	12.0 2016Q4	10.3 2015	17.6 2016Q4	17.6 2016	15.3 2016Q4	15.3 2016
Βουλγαρία	6.7 2016Q4	9.2 2015	⁽¹¹⁾ 8.3 2016Q3	⁽¹¹⁾ 9.1 2015	⁽¹²⁾ -0.7 2016Q3	⁽¹²⁾ -1.6 2015
Ηνωμένο Βασίλειο	4.6 2016Q4	5.3 2015	⁽¹³⁾ 7.2 2016Q4	⁽¹³⁾ 7.2 2016	⁽¹⁴⁾ -6.2 2016Q4	⁽¹⁴⁾ -6.2 2016
ΗΠΑ	⁽⁸⁾ 5.0 2016Q3	⁽⁸⁾ 5.3 2015	⁽¹⁵⁾ 4.7 2016Q4	⁽¹⁵⁾ 4.7 2016	⁽¹⁶⁾ 6.2 2016Q4	⁽¹⁶⁾ 6.2 2016
Γαλλία	10.3 2016Q4	10.4 2015	4.6 2016Q4	4.6 2016	4.9 2016Q4	4.9 2016
Ρουμανία	5.7 2016Q3	6.8 2015	8.2 2016Q4	8.2 2016	1.2 2016Q4	1.2 2016

Source: ELSTAT, Eurostat, ECB, OECD, IMF, national official websites.

(1) The countries are ranked in descending order, according to the exports of Greece for the year 2010.

(2) Seasonally adjusted data.

(3) % of GDP.

(4) Non-seasonally adjusted data.

(5) Data adjusted on the basis of a typical month.

(6) Excluding the water supply sector.

(7) It refers to population aged 15 - 74 years.

(8) It refers to population aged 16 years and over.

(9) Deposits of resident private sector and non-Central Government in Deposit Money Banks.

(10) Loans of Deposit Money Banks to private sector.

(11) Deposits of residents, excluding MFIs and Central Government.

(12) Loans to residents, excluding MFIs and Central Government.

(13) Deposits in M2 (EMU aggregate).

(14) Loans of MFIs to private sector.

(15) Deposits (excluding interbank) in Commercial Banks in the USA.

(16) Loans and leases in bank credit (excluding interbank) by Commercial Banks in the USA.

(17) Deposits in M2.

(18) Loans by other MFIs to private sector.

