

# Η ΕΛΛΗΝΙΚΗ ΟΙΚΟΝΟΜΙΑ THE GREEK ECONOMY

## ΠΡΟΛΟΓΟΣ

**Η Ελληνική Οικονομία** στοχεύει να παρουσιάσει τα πιο πρόσφατα και σημαντικά οικονομικά στοιχεία για την Ελλάδα με τρόπο σαφή και ολοκληρωμένο. Το δημοσίευμα, γραμμένο στην ελληνική και αγγλική γλώσσα, απευθύνεται σε χρήστες που αναζητούν επικαιροποιημένα στοιχεία, όσον αφορά στις τελευταίες οικονομικές εξελίξεις, καθώς και πιο μακροπρόθεσμες οικονομικές τάσεις. Παρέχει πληροφορίες για τους κύριους οικονομικούς δείκτες, καθώς και στατιστικές χρονοσειρές που καταρτίζονται, κυρίως, από την Ελληνική Στατιστική Αρχή (ΕΛΣΤΑΤ).

Για περισσότερες πληροφορίες σχετικά με το δημοσίευμα **Η Ελληνική Οικονομία**, μπορείτε να απευθύνεστε στη Διεύθυνση Στατιστικής Πληροφόρησης και Εκδόσεων της ΕΛΣΤΑΤ (τηλ. 213 1352022, email: [data.dissem@statistics.gr](mailto:data.dissem@statistics.gr)).

Υποδείξεις και προτάσεις για το περιεχόμενο του δημοσιεύματος είναι ευπρόσδεκτες.

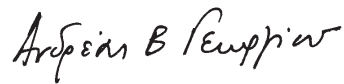

Ανδρέας Β. Γεωργίου  
Πρόεδρος της ΕΛΣΤΑΤ

## **FOREWORD**

*The Greek Economy* publication aims to provide the latest key economic information on Greece in a clear and comprehensive manner. Written in both the greek and english languages, it is designed for users of statistics who seek updated information on recent economic developments, as well as long-term economic trends. It provides information on major economic indicators and time series compiled mostly by the Hellenic Statistical Authority (ELSTAT).

For further information on the data and statistics provided in **The Greek Economy**, please contact the Division of Statistical Information and Publications of ELSTAT (tel: +30 213 1352022. e-mail: [data.dissem@statistics.gr](mailto:data.dissem@statistics.gr)).

*We welcome any suggestions on the content of the publication.*

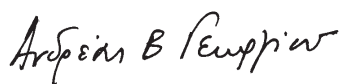

Andreas V. Georgiou  
President of ELSTAT

**ΝΕΑ ΚΑΙ ΑΝΑΘΕΩΡΗΜΕΝΑ ΣΤΟΙΧΕΙΑ ΣΕ ΑΥΤΗ ΤΗΝ ΕΚΔΟΣΗ - NEW AND REVISED DATA IN THIS ISSUE**

|  |   |
|--|---|
| • Βιομηχανία (κύκλος εργασιών, νέες παραγγελίες) (νέα)     | • Industry (turnover, new orders) (new)                 |
| • Λιανικό εμπόριο (κύκλος εργασιών, όγκος) (νέα)           | • Retail sales (turnover, volume) (new)                 |
| • Βιομηχανία (τιμές παραγωγού) (νέα)                       | • Industry (producer prices) (new)                      |
| • Εμπορικό ισοζύγιο (αναθεωρημένα)                         | • Trade balance (revised)                               |
| • Εισαγωγές - αφίξεις, εξαγωγές - αποστολές (αναθεωρημένα) | • Imports - arrivals, exports - dispatches (revised)    |
| • Πίνακες διεθνών συγκρίσεων (νέα και αναθεωρημένα)        | • Tables of international comparisons (new and revised) |

|  |    |  |
|--|----|--|
| Πίνακας 1. Επιλεγμένοι Οικονομικοί Δείκτες, 2001 - 2012  | 8  | Table 1. Selected Economic Indicators, 2001 - 2012   |
| Πίνακας 2. Ακαθάριστο Εγχώριο Προϊόν σε τρέχουσες τιμές, 2001 - 2012   | 10 | Table 2. Gross Domestic Product at current prices, 2001 - 2012   |
| Πίνακας 3. Ακαθάριστο Εγχώριο Προϊόν σε σταθερές τιμές 2005, 2001 - 2012   | 10 | Table 3. Gross Domestic Product at constant prices of 2005, 2001 - 2012  |
| Πίνακας 4. Ακαθάριστο Εγχώριο Προϊόν, ετήσιες μεταβολές όγκου, 2002 - 2012   | 12 | Table 4. Gross Domestic Product, annual volume changes, 2002 - 2012  |
| Πίνακας 5. Ακαθάριστο Εγχώριο Προϊόν σε τρέχουσες τιμές, τριμηνιαία στοιχεία, 2009 - 2013  | 14 | Table 5. Gross Domestic Product at current prices, quarterly data, 2009 - 2013   |
| Πίνακας 6. Ακαθάριστο Εγχώριο Προϊόν σε σταθερές τιμές 2005, τριμηνιαία στοιχεία, 2009 - 2013  | 16 | Table 6. Gross Domestic Product at constant prices of 2005, quarterly data, 2009 - 2013  |
| Πίνακας 7. Ακαθάριστο Εγχώριο Προϊόν, ετήσιες μεταβολές όγκου, τριμηνιαία στοιχεία, 2009 - 2013  | 18 | Table 7. Gross Domestic Product, annual volume changes, quarterly data, 2009 - 2013  |
| Πίνακας 8. Αποταμίευση - Επενδύσεις, 2007 - 2012   | 20 | Table 8. Savings - Investment, 2007 - 2012   |
| Πίνακας 9. Εθνικοί Λογαριασμοί - Μισθοί, παραγωγικότητα και κόστος εργασίας, 2007 - 2012   | 21 | Table 9. National Accounts - Wages, productivity and labour cost, 2007 - 2011  |
| Πίνακας 10. Εθνικοί Λογαριασμοί - Μισθοί, παραγωγικότητα και κόστος εργασίας, τριμηνιαία στοιχεία, 2011 - 2013                         | 21 | Table 10. National Accounts - Wages, productivity and labour cost, quarterly data, 2011 - 2013   |
| Πίνακας 11. Κύρια Μεγέθη Γενικής Κυβέρνησης, 2001 - 2012   | 22 | Table 11. Main Aggregates of General Government, 2001 - 2012   |
| Πίνακας 12. Κύρια Μεγέθη Γενικής Κυβέρνησης, τριμηνιαία στοιχεία, 2010 - 2012  | 26 | Table 12. Main Aggregates of General Government, quarterly data, 2010 - 2012   |
| Πίνακας 13. Χρέος Γενικής Κυβέρνησης, 2001 - 2012  | 30 | Table 13. General Government debt, 2001 - 2012   |
| Πίνακας 14. Πληθυσμός ηλικίας 15 ετών και άνω, κατά κατάσταση απασχόλησης, τριμηνιαία στοιχεία, 2006 - 2012                            | 32 | Table 14. Population aged 15 years and over, by employment status, quarterly data, 2006 - 2012   |
| Πίνακας 15. Ποσοστό ανεργίας για το σύνολο του πληθυσμού, για άρρενες - θήλεις και για άτομα ηλικίας 15 - 29 ετών, 2000 - 2012         | 34 | Table 15. Unemployment rate for total population, males - females and for persons aged 15 - 29 years, 2000 - 2012                      |
| Πίνακας 16. Απασχολούμενοι 15 ετών και άνω, κατά κλάδο οικονομικής δραστηριότητας, 2001 - 2013   | 34 | Table 16. Employed persons aged 15 years and over, by branch of economic activity, 2001 - 2013   |
| Πίνακας 17. Δείκτες οικονομικής δραστηριότητας, 2010 - 2013  | 36 | Table 17. Indices of economic activity, 2010 - 2013  |
| Πίνακας 18. Εθνικός ΔΤΚ, Εν. ΔΤΚ, Πυρήνας Πληθωρισμού και ΔΤΠΒ, 2009 - 2013  | 42 | Table 18. CPI, HICP, Core Inflation and PPI, 2009 - 2013   |
| Πίνακας 19. Εμπορικό ισοζύγιο, 2004 - 2012   | 44 | Table 19. External trade balance, 2004 - 2012  |
| Πίνακας 20. Εμπορικό ισοζύγιο, τριμηνιαία στοιχεία, 2009 - 2013  | 46 | Table 20. External trade balance, quarterly data, 2009 - 2013  |
| Πίνακας 21. Εισαγωγές - αφίξεις, εξαγωγές - αποστολές, κατά προέλευση/προορισμό, με πετρελαιοειδή, 2004 - 2012                         | 48 | Table 21. Imports - arrivals, exports - dispatches, by area of origin/destination, including oil products, 2004 - 2012                 |
| Πίνακας 22. Εισαγωγές - αφίξεις, εξαγωγές - αποστολές, κατά προέλευση/προορισμό, χωρίς πετρελαιοειδή, 2004 - 2012                      | 50 | Table 22. Imports - arrivals, exports - dispatches, by area of origin/destination, excluding oil products, 2004 - 2012                 |
| Πίνακας 23. Εισαγωγές - αφίξεις, εξαγωγές - αποστολές, κατά προέλευση/προορισμό, με πετρελαιοειδή, τριμηνιαία στοιχεία, 2009 - 2013    | 52 | Table 23. Imports - arrivals, exports - dispatches, by area of origin/destination, including oil products, quarterly data, 2009 - 2013 |
| Πίνακας 24. Εισαγωγές - αφίξεις, εξαγωγές - αποστολές, κατά προέλευση/προορισμό, χωρίς πετρελαιοειδή, τριμηνιαία στοιχεία, 2009 - 2013 | 54 | Table 24. Imports - arrivals, exports - dispatches, by area of origin/destination, excluding oil products, quarterly data, 2009 - 2013 |
| Πίνακας 25. Εισαγωγές - αφίξεις, εξαγωγές - αποστολές, κατά χώρα προέλευσης/προορισμού, χωρίς πετρελαιοειδή, 2005, 2011, 2012          | 56 | Table 25. Imports - arrivals, exports - dispatches, by area of origin/destination, excluding oil products, 2005, 2011, 2012            |
| Πίνακας 26. Εισαγωγές - αφίξεις, κατά κύριες κατηγορίες προϊόντων της ΤΤΔΕ, 2004 - 2012  | 58 | Table 26. Imports - arrivals, by main product categories according to SITC, 2004 - 2012  |
| Πίνακας 27. Εξαγωγές - αποστολές, κατά κύριες κατηγορίες προϊόντων της ΤΤΔΕ, 2004 - 2012   | 60 | Table 27. Exports - dispatches, by main product categories according to SITC, 2004 - 2012  |
| Πίνακας 28. Συγκεντρωτική λογιστική κατάσταση των Νομισματικών Χρηματοπιστωτικών Ιδρυμάτων (NXI), 2007 - 2013                          | 62 | Table 28. Aggregated balance sheet of Monetary Financial Institutions (MFIs), 2007 - 2013  |
| Πίνακας 29. Επιλεγμένοι οικονομικοί δείκτες χωρών ευρωζώνης  | 64 | Table 29. Selected economic indicators of the eurozone countries   |
| Πίνακας 30. Επιλεγμένοι οικονομικοί δείκτες των κυριότερων χωρών - εισαγωγέων ελληνικών προϊόντων                                      | 66 | Table 30. Selected economic indicators of the main importers of Greek products   |

Πίνακας 1. ΕΛΛΑΣ: ΕΠΙΛΕΓΜΕΝΟΙ ΟΙΚΟΝΟΜΙΚΟΙ ΔΕΙΚΤΕΣ, 2001 - 2012<sup>(9)</sup>

|   | 2001  | 2002  | 2003  | 2004  | 2005  | 2006  |
|---|-------|-------|-------|-------|-------|-------|
| <i>(% μεταβολή, εκτός άλλης αναφοράς)</i>                       |       |       |       |       |       |       |
| <i>Εγχώρια οικονομία</i>  |       |       |       |       |       |       |
| ΑΕΠ σε σταθερές τιμές 2005                                      | 4.2   | 3.4   | 5.9   | 4.4   | 2.3   | 5.5   |
| Συνολική εγχώρια ζήτηση (συμβολή)                               | 4.6   | 4.9   | 6.3   | 2.7   | 1.2   | 8.1   |
| Ιδιωτική κατανάλωση   | 5.0   | 4.7   | 3.3   | 3.8   | 4.5   | 4.4   |
| Δημόσια κατανάλωση  | 0.7   | 7.2   | -0.9  | 3.5   | 1.1   | 3.1   |
| Ακαθάριστος σχηματισμός πάγιου κεφαλαίου                        | 4.8   | 9.5   | 11.8  | 0.4   | -6.3  | 14.9  |
| Εξωτερικό ισοζύγιο (συμβολή)                                    | -0.4  | -1.4  | -0.4  | 1.7   | 1.1   | -2.6  |
| Εξαγωγές αγαθών και υπηρεσιών                                   | 0.0   | -8.4  | 2.9   | 17.3  | 2.5   | 4.3   |
| Εισαγωγές αγαθών και υπηρεσιών                                  | 1.2   | -1.3  | 3.0   | 5.7   | -1.5  | 11.1  |
| Αποπληθωριστής ΑΕΠ  | 3.1   | 3.4   | 3.9   | 2.9   | 1.9   | 2.4   |
| ΑΕΠ σε τρέχουσες τιμές (δισεκατομμύρια €)                       | 146.4 | 156.6 | 172.4 | 185.3 | 193.0 | 208.6 |
| ΑΕΠ σε τρέχουσες τιμές  | 7.4   | 7.0   | 10.1  | 7.4   | 4.2   | 8.1   |
| Εθνικός ΔΤΚ <sup>(1)</sup> (μέσος δείκτης 12μήνου)              | 3.4   | 3.6   | 3.5   | 2.9   | 3.5   | 3.2   |
| Εν. ΔΤΚ <sup>(2)</sup> (μέσος δείκτης 12μήνου)                  | 3.7   | 3.9   | 3.4   | 3.0   | 3.5   | 3.3   |
| Πυρήνας Πληθωρισμού <sup>(3)</sup> (μέσος δείκτης 12μήνου)      | 3.3   | 3.4   | 3.1   | 3.1   | 3.3   | 2.2   |
| Ανεργία (μέσο ετήσιο ποσοστό)                                   | 10.8  | 10.3  | 9.7   | 10.5  | 9.9   | 8.9   |
| <i>(% του ΑΕΠ)</i>  |       |       |       |       |       |       |
| <i>Δημόσια οικονομικά (Γενική Κυβέρνηση)<sup>(4)</sup></i>      |       |       |       |       |       |       |
| Σύνολο εσόδων   | 40.9  | 40.3  | 39.0  | 38.1  | 39.0  | 39.2  |
| Σύνολο δαπανών  | 45.4  | 45.1  | 44.7  | 45.5  | 44.6  | 45.3  |
| Πρωτογενείς δαπάνες   | 38.9  | 39.5  | 39.8  | 40.7  | 39.9  | 40.6  |
| Ισοζύγιο Γενικής Κυβέρνησης                                     | -4.4  | -4.8  | -5.7  | -7.4  | -5.6  | -6.0  |
| Πρωτογενές ισοζύγιο   | 2.0   | 0.7   | -0.7  | -2.6  | -1.0  | -1.3  |
| Χρέος Γενικής Κυβέρνησης κατά Μάαστριχτ <sup>(5)</sup>          | 103.7 | 101.7 | 97.4  | 98.9  | 110.0 | 107.8 |
| <i>Ισοζύγιο Πληρωμών<sup>(6)</sup></i>                          |       |       |       |       |       |       |
| Ισοζύγιο τρεχουσών συναλλαγών                                   | -7.2  | -6.5  | -6.5  | -5.8  | -7.6  | -11.4 |
| Εμπορικό ισοζύγιο και ισοζύγιο υπηρεσιών                        | -8.5  | -7.6  | -6.5  | -5.4  | -6.3  | -9.6  |
| Εξαγωγές αγαθών και υπηρεσιών                                   | 23.0  | 20.2  | 18.9  | 21.3  | 21.5  | 21.3  |
| Εισαγωγές αγαθών και υπηρεσιών                                  | 31.5  | 27.8  | 25.3  | 26.6  | 27.8  | 30.9  |
| Τρέχουσες μεταβιβάσεις  | 2.6   | 2.4   | 2.2   | 2.0   | 1.6   | 1.6   |
| Καθαρές εισπράξεις εισοδημάτων                                  | -1.4  | -1.3  | -2.3  | -2.4  | -2.9  | -3.5  |
| Καθαρή διεθνής επενδυτική θέση                                  | -46.5 | -52.9 | -58.9 | -67.0 | -77.3 | -85.4 |
| <i>(% μεταβολή, εκτός άλλης αναφοράς)</i>                       |       |       |       |       |       |       |
| <i>Επιτόκια και χρηματοδότηση<sup>(6)</sup></i>                 |       |       |       |       |       |       |
| Επιτόκιο δανεισμού <sup>(7)</sup>                               | 7.9   | 6.4   | 5.8   | 5.9   | 5.9   | 6.7   |
| Χρηματοδότηση του ιδιωτικού τομέα <sup>(8)</sup>                | 24.7  | 17.4  | 20.4  | 19.8  | 21.2  | 21.1  |
| <i>Συναλλαγματικές Ισοτιμίες<sup>(6)</sup></i>                  |       |       |       |       |       |       |
| Ονομαστική σταθμισμένη συναλλαγματική ισοτιμία                  | 1.7   | 2.3   | 5.0   | 1.7   | -1.0  | 0.0   |
| Πραγματική σταθμισμένη συναλλαγματική ισοτιμία (με βάση το ΔΤΚ) | 1.3   | 2.6   | 5.4   | 1.9   | -0.1  | 0.8   |

Πηγή: ΕΛΣΤΑΤ, εκτός άλλης αναφοράς.

(1) ΔΤΚ: Δείκτης Τιμών Καταναλωτή (εθνικός).

(2) Εν. ΔΤΚ: Εναρμονισμένος ΔΤΚ.

(3) Πυρήνας Πληθωρισμού: ΔΤΚ, χωρίς διατροφή, ποτά, καπνό και ενέργεια.

(4) Από το έτος 2006 στο έλλειμμα και στο χρέος περιλαμβάνονται οι Δημόσιες Επιχειρήσεις που έχουν αναταξινομηθεί στον τομέα της Γενικής Κυβέρνησης.

(5) Το χρέος όπως ορίζεται από τη Συνθήκη του Μάαστριχτ.

(6) Πηγή: Τράπεζα της Ελλάδος.

(7) Δάνεια σε επιχειρήσεις, μέχρι 1 έτος. Ποσοστό στο τέλος Δεκεμβρίου, μη περιλαμβανομένων των επιβαρύνσεων.

(8) Εξέλιξη της εγχώριας χρηματοδότησης των νοικοκυριών και επιχειρήσεων.

(9) Τα δεδομένα του ΑΕΠ και των συστατικών του για την περίοδο 2005 - 2012 έχουν αναθεωρηθεί με έτος βάσης το 2005. Οι εργασίες αναθεώρησης των δεδομένων για την περίοδο 2000 - 2004 δεν έχουν ακόμη ολοκληρωθεί (εκτός της εφαρμογής της νέας ταξινόμησης NACE Αναθ.2), και ως εκ τούτου υπάρχει διακοπή της χρονοσειράς μεταξύ των μη αναθεωρημένων δεδομένων της περιόδου 2000 - 2004 και των αναθεωρημένων της περιόδου 2005 - 2012.

Table 1. GREECE: SELECTED ECONOMIC INDICATORS, 2001 - 2012<sup>(9)</sup>

|  | 2007  | 2008  | 2009  | 2010  | 2011  | 2012   |
|--|-------|-------|-------|-------|-------|--------|
| <i>(% change, unless otherwise indicated)</i>            |       |       |       |       |       |        |
| <i>Domestic economy</i>                                  |       |       |       |       |       |        |
| GDP at constant prices of 2005                           | 3.5   | -0.2  | -3.1  | -4.9  | -7.1  | -6.4   |
| Total domestic demand (contribution)                     | 6.9   | -0.3  | -6.2  | -7.8  | -9.5  | -10.2  |
| Private consumption                                      | 3.6   | 4.3   | -1.6  | -6.2  | -7.7  | -9.1   |
| Public consumption                                       | 7.1   | -2.6  | 4.9   | -8.7  | -5.2  | -4.2   |
| Gross fixed capital formation                            | 22.8  | -14.3 | -13.7 | -15.0 | -19.6 | -19.2  |
| Foreign balance (contribution)                           | -3.3  | 0.1   | 3.0   | 2.9   | 2.3   | 3.5    |
| Exports of goods and services                            | 7.1   | 1.7   | -19.4 | 5.2   | 0.3   | -2.4   |
| Imports of goods and services                            | 14.5  | 0.9   | -20.2 | -6.2  | -7.3  | -13.8  |
| GDP deflator   | 3.3   | 4.7   | 2.3   | 1.1   | 1.0   | -0.8   |
| GDP at current prices (billion €)                        | 223.2 | 233.2 | 231.1 | 222.2 | 208.5 | 193.7  |
| GDP at current prices                                    | 7.0   | 4.5   | -0.9  | -3.9  | -6.1  | -7.1   |
| CPI <sup>(1)</sup> (annual average)                      | 2.9   | 4.2   | 1.2   | 4.7   | 3.3   | 1.5    |
| HICP <sup>(2)</sup> (annual average)                     | 3.0   | 4.2   | 1.3   | 4.7   | 3.1   | 1.0    |
| Core inflation <sup>(3)</sup> (annual average)           | 2.7   | 2.9   | 2.4   | 2.7   | 1.0   | -0.3   |
| Unemployment (annual average rate)                       | 8.3   | 7.6   | 9.5   | 12.5  | 17.7  | 24.2   |
| <i>(% of GDP)</i>  |       |       |       |       |       |        |
| <i>Public finance (General Government)<sup>(4)</sup></i> |       |       |       |       |       |        |
| Total revenues   | 40.7  | 40.7  | 38.3  | 40.6  | 42.4  | 44.7   |
| Total expenditures                                       | 47.5  | 50.6  | 54.0  | 51.4  | 52.0  | 54.8   |
| Primary expenditures                                     | 42.7  | 45.5  | 48.8  | 45.5  | 44.8  | 49.7   |
| Overall balance  | -6.8  | -9.9  | -15.6 | -10.8 | -9.6  | -10.0  |
| Primary balance  | -2.0  | -4.8  | -10.5 | -4.9  | -2.4  | -5.0   |
| Gross debt (Maastricht) <sup>(5)</sup>                   | 107.3 | 112.9 | 129.7 | 148.3 | 170.3 | 156.9  |
| <i>Balance of payments<sup>(6)</sup></i>                 |       |       |       |       |       |        |
| Current account balance                                  | -14.6 | -14.9 | -11.2 | -10.1 | -9.9  | -3.4   |
| Trade and services balance                               | -11.2 | -11.5 | -7.8  | -6.8  | -6.0  | -2.5   |
| Exports of goods and services                            | 21.9  | 23.1  | 18.3  | 20.5  | 23.4  | 25.4   |
| Imports of goods and services                            | 33.0  | 34.6  | 26.2  | 27.3  | 29.5  | 27.9   |
| Current transfers  | 0.7   | 1.2   | 0.6   | 0.1   | 0.3   | 0.7    |
| Net income receipts                                      | -4.2  | -4.6  | -3.9  | -3.5  | -4.1  | -1.6   |
| Net international investment position                    | -96.1 | -76.8 | -89.6 | -98.4 | -86.1 | -114.1 |
| <i>(% change, unless otherwise indicated)</i>            |       |       |       |       |       |        |
| <i>Interest rates and credit<sup>(6)</sup></i>           |       |       |       |       |       |        |
| Lending rate <sup>(7)</sup>                              | 7.2   | 7.2   | 5.7   | 6.5   | 7.6   | 7.2    |
| Credit to private sector <sup>(8)</sup>                  | 21.5  | 15.9  | 4.2   | 0.0   | -3.1  | -4.0   |
| <i>Exchange rates<sup>(6)</sup></i>                      |       |       |       |       |       |        |
| Nominal effective exchange rate                          | 1.3   | 2.4   | 1.2   | -2.8  | 0.5   | -2.0   |
| Real effective exchange rate (CPI - based)               | 1.6   | 2.5   | 1.6   | -0.5  | 0.4   | -3.3   |

Source: ELSTAT, unless otherwise indicated.

(1) CPI: Consumer Price Index.

(2) HICP: Harmonized Index of Consumer Prices.

(3) Core Inflation: CPI excluding food, beverages, tobacco and energy.

(4) From 2006 onwards, the deficit and debt figures, reflect also data of the Public Corporations that have been reclassified into the General Government sector.

(5) Debt as defined in the Maastricht Treaty.

(6) Source: Bank of Greece.

(7) Loans to corporations, up to 1 year. Percentage at the end of December, excluding charges.

(8) Domestic credit growth to households and enterprises.

(9) GDP (and components) data for 2005 - 2012 have been revised with 2005 as benchmark year. The revision works for 2000 - 2004 have not yet been completed (except the implementation of the new classification NACE Rev.2), and thus there is a break in the series, between the unrevised data for 2000-2004 provided here and the revised data of 2005 - 2012 shown in the same table.

**Πίνακας 2. ΕΛΛΑΣ: ΑΚΑΘΑΡΙΣΤΟ ΕΓΧΩΡΙΟ ΠΡΟΪΟΝ ΣΕ ΤΡΕΧΟΥΣΕΣ ΤΙΜΕΣ, 2001 - 2012<sup>(1)(2)</sup>**

Σε εκατομμύρια €

|  | 2001           | 2002           | 2003           | 2004           | 2005           | 2006           |
|--|----------------|----------------|----------------|----------------|----------------|----------------|
| <b>ΠΡΟΣΕΓΓΙΣΗ ΠΑΡΑΓΩΓΗΣ</b>                              |                |                |                |                |                |                |
| Παραγωγή αγαθών και υπηρεσιών (σε βασικές τιμές)         | 231,102        | 249,131        | 268,157        | 286,851        | 315,272        | 345,141        |
| Ενδιάμεση ανάλωση (σε αγοραίες τιμές)                    | 102,134        | 110,015        | 113,854        | 120,311        | 142,677        | 161,483        |
| Ακαθάριστη προστιθέμενη αξία (σε βασικές τιμές)          | 128,969        | 139,115        | 154,303        | 166,540        | 172,595        | 183,658        |
| Γεωργία, θήρα και δασοκομία, αλιεία                      | 8,275          | 8,187          | 8,447          | 8,208          | 8,428          | 6,834          |
| Βιομηχανία, συμπεριλαμβανομένης ενέργειας και κατασκευών | 27,259         | 27,038         | 29,576         | 31,819         | 34,007         | 40,041         |
| Υπηρεσίες  | 93,434         | 103,890        | 116,281        | 126,513        | 130,159        | 136,784        |
| Φόροι επί των προϊόντων                                  | 19,526         | 20,262         | 20,784         | 21,590         | 22,747         | 25,712         |
| Επιδοτήσεις επί των προϊόντων                            | 2,067          | 2,762          | 2,656          | 2,864          | 2,292          | 748            |
| <b>ΠΡΟΣΕΓΓΙΣΗ ΔΑΠΑΝΗΣ</b>                                |                |                |                |                |                |                |
| Τελική καταναλωτική δαπάνη                               | 131,720        | 142,895        | 151,367        | 162,201        | 169,662        | 181,069        |
| Νοικοκυριών και ΜΚΙΕΝ <sup>(3)</sup>                     | 106,290        | 114,238        | 121,937        | 130,304        | 134,725        | 145,412        |
| Νοικοκυριών  | 104,484        | 112,432        | 120,037        | 128,292        | 132,207        | 142,140        |
| ΜΚΙΕΝ <sup>(3)</sup>                                     | 1,807          | 1,806          | 1,900          | 2,012          | 2,518          | 3,272          |
| Γενικής Κυβέρνησης                                       | 25,430         | 28,656         | 29,430         | 31,897         | 34,937         | 35,657         |
| Ακαθάριστος σχηματισμός κεφαλαίου                        | 33,979         | 34,937         | 42,205         | 41,697         | 41,322         | 51,419         |
| Ακαθάριστος σχηματισμός πάγιου κεφαλαίου                 | 31,665         | 35,211         | 40,165         | 40,788         | 40,020         | 47,180         |
| Μεταβολή αποθεμάτων                                      | 2,314          | -274           | 2,040          | 909            | 1,302          | 4,239          |
| Εγχώρια ζήτηση   | 165,699        | 177,832        | 193,572        | 203,899        | 210,984        | 232,488        |
| Εξαγωγές αγαθών και υπηρεσιών                            | 35,186         | 33,004         | 34,509         | 41,412         | 44,807         | 48,298         |
| Εισαγωγές αγαθών και υπηρεσιών                           | 54,457         | 54,221         | 55,649         | 60,045         | 62,741         | 72,164         |
| Εξωτερικό ισοζύγιο αγαθών και υπηρεσιών                  | -19,271        | -21,218        | -21,140        | -18,633        | -17,934        | -23,866        |
| <b>ΠΡΟΣΕΓΓΙΣΗ ΕΙΣΟΔΗΜΑΤΟΣ</b>                            |                |                |                |                |                |                |
| Αμοιβές εξαρτημένης εργασίας                             | 47,873         | 55,370         | 59,988         | 64,851         | 69,313         | 72,900         |
| Ακαθάριστο λειτουργικό πλεόνασμα / μεικτό εισόδημα       | 80,762         | 83,624         | 94,259         | 101,548        | 103,676        | 112,194        |
| Φόροι επί της παραγωγής και των εισαγωγών                | 20,219         | 20,793         | 21,342         | 22,145         | 23,301         | 26,536         |
| Επιδοτήσεις  | 2,426          | 3,172          | 3,158          | 3,278          | 3,240          | 3,008          |
| <b>ΑΚΑΘΑΡΙΣΤΟ ΕΓΧΩΡΙΟ ΠΡΟΪΟΝ σε αγοραίες τιμές</b>       | <b>146,428</b> | <b>156,615</b> | <b>172,431</b> | <b>185,266</b> | <b>193,050</b> | <b>208,622</b> |

Πηγή: Διεύθυνση Εθνικών Λογαριασμών ΕΛΣΤΑΤ.

(1) 2008 - 2012: Προσωρινά στοιχεία.

(2) Τα δεδομένα για την περίοδο 2005 - 2012 έχουν αναθεωρηθεί με έτος βάσης το 2005. Οι εργασίες αναθεώρησης των δεδομένων για την περίοδο 2000 - 2004 δεν έχουν ακόμη ολοκληρωθεί (εκτός της εφαρμογής της νέας ταξινόμησης NACE Αναθ.2), και ως εκ τούτου υπάρχει διακοπή της χρονοσειράς μεταξύ των μη αναθεωρημένων δεδομένων της περιόδου 2000 - 2004 και των αναθεωρημένων της περιόδου 2005 - 2012.

(3) Μη Κερδοσκοπικά Ιδρύματα που Εξυπηρετούν Νοικοκυριά.

**Πίνακας 3. ΕΛΛΑΣ: ΑΚΑΘΑΡΙΣΤΟ ΕΓΧΩΡΙΟ ΠΡΟΪΟΝ ΣΕ ΣΤΑΘΕΡΕΣ ΤΙΜΕΣ 2005, 2001 - 2012<sup>(1)(2)</sup>**

Σε εκατομμύρια €

|  | 2001           | 2002           | 2003           | 2004           | 2005           | 2006           |
|--|----------------|----------------|----------------|----------------|----------------|----------------|
| <b>ΠΡΟΣΕΓΓΙΣΗ ΠΑΡΑΓΩΓΗΣ</b>                              |                |                |                |                |                |                |
| Παραγωγή αγαθών και υπηρεσιών (σε βασικές τιμές)         | 273,232        | 287,705        | 299,128        | 310,919        | 315,272        | 335,099        |
| Ενδιάμεση ανάλωση (σε αγοραίες τιμές)                    | 129,275        | 138,047        | 139,221        | 142,581        | 142,677        | 155,420        |
| Ακαθάριστη προστιθέμενη αξία (σε βασικές τιμές)          | 144,805        | 150,768        | 160,475        | 168,611        | 172,595        | 179,680        |
| Γεωργία, θήρα και δασοκομία, αλιεία                      | 8,558          | 8,241          | 7,514          | 8,325          | 8,428          | 7,301          |
| Βιομηχανία, συμπεριλαμβανομένης ενέργειας και κατασκευών | 31,137         | 29,740         | 32,039         | 32,926         | 34,007         | 38,017         |
| Υπηρεσίες  | 105,081        | 112,775        | 121,012        | 127,353        | 130,159        | 134,362        |
| Φόροι επί των προϊόντων                                  | 22,388         | 22,696         | 22,758         | 22,826         | 22,747         | 24,836         |
| Επιδοτήσεις επί των προϊόντων                            | 2,057          | 2,597          | 2,318          | 2,627          | 2,292          | 828            |
| <b>ΠΡΟΣΕΓΓΙΣΗ ΔΑΠΑΝΗΣ</b>                                |                |                |                |                |                |                |
| Τελική καταναλωτική δαπάνη                               | 146,095        | 153,724        | 157,479        | 163,422        | 169,662        | 176,612        |
| Νοικοκυριών και ΜΚΙΕΝ <sup>(3)</sup>                     | 114,806        | 120,252        | 124,189        | 128,952        | 134,725        | 140,595        |
| Νοικοκυριών  | 112,249        | 117,779        | 121,663        | 126,352        | 132,207        | 137,409        |
| ΜΚΙΕΝ <sup>(3)</sup>                                     | 2,709          | 2,551          | 2,597          | 2,665          | 2,518          | 3,187          |
| Γενικής Κυβέρνησης                                       | 31,398         | 33,666         | 33,373         | 34,547         | 34,937         | 36,017         |
| Ακαθάριστος σχηματισμός κεφαλαίου                        | 38,908         | 39,399         | 46,687         | 45,578         | 41,322         | 50,042         |
| Ακαθάριστος σχηματισμός πάγιου κεφαλαίου                 | 34,774         | 38,069         | 42,575         | 42,726         | 40,020         | 45,990         |
| Εγχώρια ζήτηση   | 184,733        | 192,879        | 203,675        | 208,631        | 210,984        | 226,655        |
| Εξαγωγές αγαθών και υπηρεσιών                            | 39,522         | 36,205         | 37,262         | 43,712         | 44,807         | 46,739         |
| Εισαγωγές αγαθών και υπηρεσιών                           | 59,274         | 58,532         | 60,267         | 63,682         | 62,741         | 69,712         |
| Εξωτερικό ισοζύγιο αγαθών και υπηρεσιών                  | -20,038        | -22,399        | -23,080        | -20,000        | -17,934        | -22,973        |
| <b>ΑΚΑΘΑΡΙΣΤΟ ΕΓΧΩΡΙΟ ΠΡΟΪΟΝ σε αγοραίες τιμές</b>       | <b>165,026</b> | <b>170,702</b> | <b>180,848</b> | <b>188,746</b> | <b>193,050</b> | <b>203,682</b> |

Πηγή: Διεύθυνση Εθνικών Λογαριασμών ΕΛΣΤΑΤ.

(1) 2008 - 2012: Προσωρινά στοιχεία.

(2) Τα δεδομένα για την περίοδο 2005 - 2012 έχουν αναθεωρηθεί με έτος βάσης το 2005. Οι εργασίες αναθεώρησης των δεδομένων για την περίοδο 2000 - 2004 δεν έχουν ακόμη ολοκληρωθεί (εκτός της εφαρμογής της νέας ταξινόμησης NACE Αναθ.2), και ως εκ τούτου υπάρχει διακοπή της χρονοσειράς μεταξύ των μη αναθεωρημένων δεδομένων της περιόδου 2000 - 2004 και των αναθεωρημένων της περιόδου 2005 - 2012.

(3) Μη Κερδοσκοπικά Ιδρύματα που Εξυπηρετούν Νοικοκυριά.

**Table 2. GREECE: GROSS DOMESTIC PRODUCT AT CURRENT PRICES, 2001 - 2012<sup>(1)(2)</sup>**

In million €

|  | 2007           | 2008           | 2009           | 2010           | 2011           | 2012           |  |
|--|----------------|----------------|----------------|----------------|----------------|----------------|--|
| <b>PRODUCTION APPROACH</b>                       |                |                |                |                |                |                |  |
| Output of goods and services (at basic prices)   | 370,374        | 383,733        | 374,009        | 351,385        | 335,234        | 313,771        |  |
| Intermediate consumption (at purchasers' prices) | 174,752        | 178,698        | 168,107        | 156,163        | 152,097        | 143,249        |  |
| Gross value added (at basic prices)              | 195,622        | 205,035        | 205,901        | 195,222        | 183,137        | 170,521        |  |
| Agriculture, hunting and forestry, fishing       | 6,830          | 6,394          | 6,372          | 6,300          | 6,175          | 5,751          |  |
| Industry, including energy and construction      | 40,126         | 39,292         | 35,680         | 33,143         | 28,963         | 28,020         |  |
| Services   | 148,666        | 159,349        | 163,850        | 155,779        | 147,999        | 136,750        |  |
| Taxes on products                                | 28,210         | 28,674         | 25,704         | 27,368         | 25,798         | 23,644         |  |
| Subsidies on products                            | 673            | 511            | 524            | 438            | 404            | 416            |  |
| <b>EXPENDITURE APPROACH</b>                      |                |                |                |                |                |                |  |
| Final consumption expenditure                    | 195,083        | 210,982        | 214,646        | 203,803        | 191,812        | 177,154        |  |
| Households & NPISH <sup>(3)</sup>                | 155,290        | 168,699        | 167,189        | 163,053        | 155,563        | 142,756        |  |
| Households                                       | 151,976        | 165,752        | 163,672        | 159,440        | 151,802        | 139,304        |  |
| NPISH <sup>(3)</sup>                             | 3,313          | 2,948          | 3,517          | 3,614          | 3,762          | 3,452          |  |
| General Government                               | 39,794         | 42,283         | 47,457         | 40,749         | 36,248         | 34,398         |  |
| Gross capital formation                          | 59,631         | 55,996         | 42,923         | 38,955         | 33,591         | 26,339         |  |
| Gross fixed capital formation                    | 59,368         | 52,607         | 45,932         | 39,185         | 31,592         | 25,468         |  |
| Changes in inventories                           | 264            | 3,389          | -3,009         | -230           | 1,999          | 871            |  |
| Domestic demand                                  | 254,714        | 266,979        | 257,569        | 242,758        | 225,403        | 203,493        |  |
| Exports of goods and services                    | 53,088         | 56,271         | 44,514         | 49,414         | 52,247         | 52,309         |  |
| Imports of goods and services                    | 84,642         | 90,052         | 71,002         | 70,020         | 69,119         | 62,053         |  |
| External balance of goods and services           | -31,554        | -33,781        | -26,488        | -20,606        | -16,871        | -9,744         |  |
| <b>INCOME APPROACH</b>                           |                |                |                |                |                |                |  |
| Compensation of employees                        | 78,422         | 82,926         | 84,914         | 80,493         | 73,288         | 63,968         |  |
| Gross operating surplus / mixed income           | 119,224        | 124,110        | 123,172        | 117,071        | 111,395        | 108,087        |  |
| Taxes on production and imports                  | 29,070         | 29,662         | 26,743         | 27,926         | 27,077         | 25,009         |  |
| Subsidies  | 3,556          | 3,500          | 3,748          | 3,339          | 3,229          | 3,315          |  |
| <b>GROSS DOMESTIC PRODUCT at market prices</b>   | <b>223,160</b> | <b>233,198</b> | <b>231,081</b> | <b>222,151</b> | <b>208,532</b> | <b>193,749</b> |  |

Source: National Accounts Division ELSTAT.

(1) 2008 - 2012: Provisional data.

(2) Data for 2005 - 2012 have been revised with 2005 as benchmark year. The revision works for 2000 - 2004 have not yet been completed (except the implementation of the new classification NACE Rev.2), and thus there is a break in the series, between the unrevised data for 2000 - 2004 provided here and the revised data of 2005 - 2012 shown in the same table.

(3) Non-Profit Institutions Serving Households.

**Table 3. GREECE: GROSS DOMESTIC PRODUCT AT CONSTANT PRICES OF 2005, 2001 - 2012<sup>(1)(2)</sup>**

In million €

|  | 2007           | 2008           | 2009           | 2010           | 2011           | 2012           |  |
|--|----------------|----------------|----------------|----------------|----------------|----------------|--|
| <b>PRODUCTION APPROACH</b>                       |                |                |                |                |                |                |  |
| Output of goods and services (at basic prices)   | 346,986        | 341,703        | 331,833        | 305,253        | 284,275        | 263,772        |  |
| Intermediate consumption (at purchasers' prices) | 161,922        | 156,643        | 150,951        | 133,691        | 124,028        | 113,514        |  |
| Gross value added (at basic prices)              | 185,048        | 185,103        | 180,958        | 171,522        | 160,222        | 150,350        |  |
| Agriculture, hunting and forestry, fishing       | 6,546          | 6,679          | 7,029          | 7,417          | 7,017          | 6,791          |  |
| Industry, including energy and construction      | 37,299         | 33,500         | 31,026         | 28,263         | 24,960         | 23,992         |  |
| Services   | 141,189        | 144,994        | 143,152        | 136,239        | 128,677        | 120,015        |  |
| Taxes on products                                | 26,501         | 25,889         | 23,454         | 22,730         | 20,265         | 18,656         |  |
| Subsidies on products                            | 643            | 532            | 558            | 443            | 397            | 369            |  |
| <b>EXPENDITURE APPROACH</b>                      |                |                |                |                |                |                |  |
| Final consumption expenditure                    | 184,176        | 189,436        | 188,924        | 176,116        | 163,421        | 150,093        |  |
| Households & NPISH <sup>(3)</sup>                | 145,644        | 151,852        | 149,476        | 140,138        | 129,321        | 117,592        |  |
| Households                                       | 142,507        | 149,167        | 146,316        | 136,959        | 126,125        | 114,685        |  |
| NPISH <sup>(3)</sup>                             | 3,136          | 2,678          | 3,158          | 3,179          | 3,202          | 2,912          |  |
| General Government                               | 38,575         | 37,559         | 39,398         | 35,988         | 34,129         | 32,685         |  |
| Gross capital formation                          | 56,513         | 50,662         | 37,982         | 34,831         | 29,110         | 24,003         |  |
| Gross fixed capital formation                    | 56,468         | 48,383         | 41,749         | 35,473         | 28,519         | 23,038         |  |
| Domestic demand                                  | 240,696        | 240,127        | 227,009        | 211,045        | 192,712        | 174,286        |  |
| Exports of goods and services                    | 50,066         | 50,898         | 41,015         | 43,142         | 43,283         | 42,227         |  |
| Imports of goods and services                    | 79,820         | 80,537         | 64,262         | 60,298         | 55,871         | 48,179         |  |
| External balance of goods and services           | -29,736        | -29,620        | -23,245        | -17,375        | -12,904        | -6,599         |  |
| <b>GROSS DOMESTIC PRODUCT at market prices</b>   | <b>210,884</b> | <b>210,431</b> | <b>203,830</b> | <b>193,754</b> | <b>179,986</b> | <b>168,515</b> |  |

Source: National Accounts Division ELSTAT.

(1) 2008 - 2012: Provisional data.

(2) Data for 2005 - 2012 have been revised with 2005 as benchmark year. The revision works for 2000 - 2004 have not yet been completed (except the implementation of the new classification NACE Rev.2), and thus there is a break in the series, between the unrevised data for 2000 - 2004 provided here and the revised data of 2005 - 2012 shown in the same table.

(3) Non-Profit Institutions Serving Households.



Πίνακας 4. ΕΛΛΑΣ: ΑΚΑΘΑΡΙΣΤΟ ΕΓΧΩΡΙΟ ΠΡΟΪΟΝ, 2002 - 2012<sup>(1)(2)</sup>

Ετήσιες μεταβολές όγκου (%)

|  | 2002       | 2003       | 2004       | 2005       | 2006       | 2007       |
|--|------------|------------|------------|------------|------------|------------|
| <b>ΠΡΟΣΕΓΓΙΣΗ ΠΑΡΑΓΩΓΗΣ</b>                              |            |            |            |            |            |            |
| Παραγωγή αγαθών και υπηρεσιών (σε βασικές τιμές)         | 5.3        | 4.0        | 3.9        | 1.4        | 6.3        | 3.5        |
| Ενδιάμεση ανάλωση (σε αγοραίες τιμές)                    | 6.8        | 0.9        | 2.4        | 0.1        | 8.9        | 4.2        |
| Ακαθάριστη προστιθέμενη αξία (σε βασικές τιμές)          | 4.1        | 6.4        | 5.1        | 2.4        | 4.1        | 3.0        |
| Γεωργία, θήρα και δασοκομία, αλιεία                      | -3.7       | -8.8       | 10.8       | 1.2        | -13.4      | -10.3      |
| Βιομηχανία, συμπεριλαμβανομένης ενέργειας και κατασκευών | -4.5       | 7.7        | 2.8        | 3.3        | 11.8       | -1.9       |
| Υπηρεσίες  | 7.3        | 7.3        | 5.2        | 2.2        | 3.2        | 5.1        |
| Φόροι επί των προϊόντων                                  | 1.4        | 0.3        | 0.3        | -0.3       | 9.2        | 6.7        |
| Επιδοτήσεις επί των προϊόντων                            | 26.3       | -10.8      | 13.3       | -12.7      | -63.9      | -22.3      |
| <b>ΠΡΟΣΕΓΓΙΣΗ ΔΑΠΑΝΗΣ</b>                                |            |            |            |            |            |            |
| Τελική καταναλωτική δαπάνη                               | 5.2        | 2.4        | 3.8        | 3.8        | 4.1        | 4.3        |
| Νοικοκυριών και ΜΚΙΕΝ <sup>(3)</sup>                     | 4.7        | 3.3        | 3.8        | 4.5        | 4.4        | 3.6        |
| Γενικής Κυβέρνησης                                       | 7.2        | -0.9       | 3.5        | 1.1        | 3.1        | 7.1        |
| Ακαθάριστος σχηματισμός κεφαλαίου                        | 1.3        | 18.5       | -2.4       | -9.3       | 21.1       | 12.9       |
| Ακαθάριστος σχηματισμός πάγιου κεφαλαίου                 | 9.5        | 11.8       | 0.4        | -6.3       | 14.9       | 22.8       |
| Εγχώρια ζήτηση <sup>(2)</sup>                            | 4.9        | 6.3        | 2.7        | 1.2        | 8.1        | 6.9        |
| Εξαγωγές αγαθών και υπηρεσιών                            | -8.4       | 2.9        | 17.3       | 2.5        | 4.3        | 7.1        |
| Εισαγωγές αγαθών και υπηρεσιών                           | -1.3       | 3.0        | 5.7        | -1.5       | 11.1       | 14.5       |
| Εξωτερικό ισοζύγιο αγαθών και υπηρεσιών <sup>(4)</sup>   | -1.4       | -0.4       | 1.7        | 1.1        | -2.6       | -3.3       |
| <b>ΑΚΑΘΑΡΙΣΤΟ ΕΓΧΩΡΙΟ ΠΡΟΪΟΝ σε αγοραίες τιμές</b>       | <b>3.4</b> | <b>5.9</b> | <b>4.4</b> | <b>2.3</b> | <b>5.5</b> | <b>3.5</b> |

Πηγή: Διεύθυνση Εθνικών Λογαριασμών ΕΛΣΤΑΤ.

(1) 2008 - 2012: Προσωρινά στοιχεία.

(2) Τα δεδομένα για την περίοδο 2005 - 2012 έχουν αναθεωρηθεί με έτος βάσης το 2005. Οι εργασίες αναθεώρησης των δεδομένων για την περίοδο 2000 - 2004 δεν έχουν ακόμη ολοκληρωθεί (εκτός της εφαρμογής της νέας ταξινόμησης NACE Αναθ.2), και ως εκ τούτου υπάρχει διακοπή της χρονοσειράς μεταξύ των μη αναθεωρημένων δεδομένων της περιόδου 2000 - 2004 και των αναθεωρημένων της περιόδου 2005 - 2012.

(3) Μη Κερδοσκοπικά Ιδρύματα που Εξυπηρετούν Νοικοκυριά.

(4) Συμβολή στο ρυθμό μεταβολής του ΑΕΠ.

Table 4. GREECE: GROSS DOMESTIC PRODUCT, 2002 - 2012<sup>(1)(2)</sup>

Annual volume changes (%)

|  | 2008        | 2009        | 2010        | 2011        | 2012        |   |
|--|-------------|-------------|-------------|-------------|-------------|---|
|  |             |             |             |             |             | <b>PRODUCTION APPROACH</b>                            |
|  | -1.5        | -2.9        | -8.0        | -6.9        | -7.2        | Output of goods and services (at basic prices)        |
|  | -3.3        | -3.6        | -11.4       | -7.2        | -8.5        | Intermediate consumption (at purchasers' prices)      |
|  | 0.0         | -2.2        | -5.2        | -6.6        | -6.2        | Gross value added (at basic prices)                   |
|  | 2.0         | 5.2         | 5.5         | -5.4        | -3.2        | Agriculture, hunting and forestry, fishing            |
|  | -10.2       | -7.4        | -8.9        | -11.7       | -3.9        | Industry, including energy and construction           |
|  | 2.7         | -1.3        | -4.8        | -5.6        | -6.7        | Services  |
|  | -2.3        | -9.4        | -3.1        | -10.8       | -7.9        | Taxes on products                                     |
|  | -17.2       | 4.8         | -20.7       | -10.3       | -7.1        | Subsidies on products                                 |
|  |             |             |             |             |             | <b>EXPENDITURE APPROACH</b>                           |
|  | 2.9         | -0.3        | -6.8        | -7.2        | -8.2        | Final consumption expenditure                         |
|  | 4.3         | -1.6        | -6.2        | -7.7        | -9.1        | Households & NPISH <sup>(3)</sup>                     |
|  | -2.6        | 4.9         | -8.7        | -5.2        | -4.2        | General Government                                    |
|  | -10.4       | -25.0       | -8.3        | -16.4       | -17.5       | Gross capital formation                               |
|  | -14.3       | -13.7       | -15.0       | -19.6       | -19.2       | Gross fixed capital formation                         |
|  | -0.3        | -6.2        | -7.8        | -9.5        | -10.2       | Domestic demand <sup>(4)</sup>                        |
|  | 1.7         | -19.4       | 5.2         | 0.3         | -2.4        | Exports of goods and services                         |
|  | 0.9         | -20.2       | -6.2        | -7.3        | -13.8       | Imports of goods and services                         |
|  | 0.1         | 3.0         | 2.9         | 2.3         | 3.5         | External balance of goods and services <sup>(4)</sup> |
|  | <b>-0.2</b> | <b>-3.1</b> | <b>-4.9</b> | <b>-7.1</b> | <b>-6.4</b> | <b>GROSS DOMESTIC PRODUCT at market prices</b>        |

Source: National Accounts Division ELSTAT.

(1) 2008 - 2012: Provisional data.

(2) Data for 2005 - 2012 have been revised with 2005 as benchmark year. The revision works for 2000 - 2004 have not yet been completed (except the implementation of the new classification NACE Rev.2), and thus there is a break in the series, between the unrevised data for 2000 - 2004 provided here and the revised data of 2005 - 2012 shown in the same table.

(3) Non-Profit Institutions Serving Households.

(4) Contribution to GDP growth rate.

ΑΕΠ (ρυθμός ανάπτυξης) και Συνιστώσες (συμβολή) GDP (growth rate) and Components (contribution)

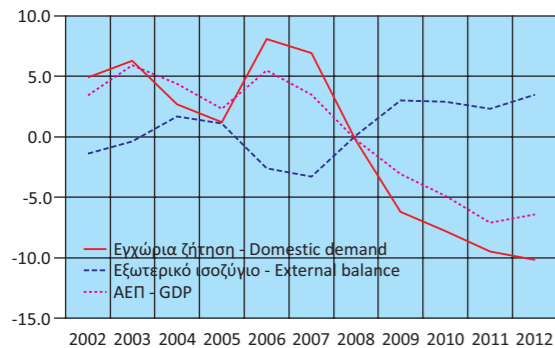

Εγχώρια ζήτηση: Συνιστώσες Domestic demand: Components

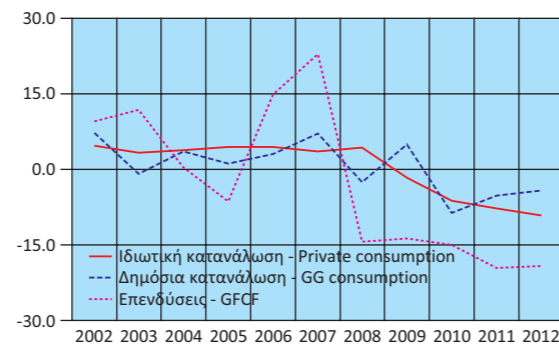

Εξωτερικό ισοζύγιο: Συνιστώσες External balance: Components

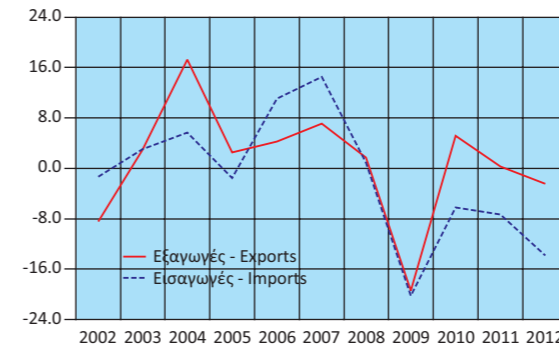

Ακαθάριστη Προστιθέμενη Αξία Gross Value Added

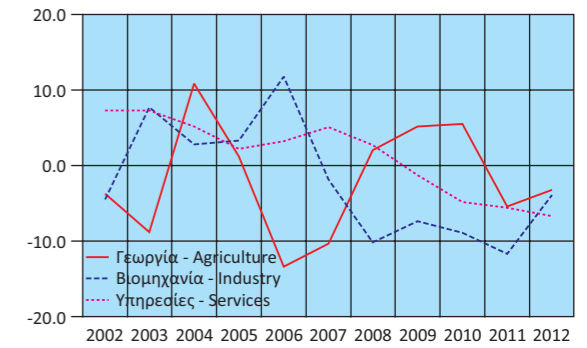

Πίνακας 5. ΕΛΛΑΣ: ΑΚΑΘΑΡΙΣΤΟ ΕΓΧΩΡΙΟ ΠΡΟΪΟΝ, ΤΡΙΜΗΝΙΑΙΑ ΣΤΟΙΧΕΙΑ, 2009 - 2013<sup>(1)</sup>

Σε εκατομμύρια €. Σε τρέχουσες τιμές. Μη εποχικά διορθωμένα στοιχεία

|  | 2009 Q4       | 2010 Q1       | 2010 Q2       | 2010 Q3       | 2010 Q4       | 2011 Q1       | 2011 Q2       |
|--|---------------|---------------|---------------|---------------|---------------|---------------|---------------|
| <b>ΠΡΟΣΕΓΓΙΣΗ ΠΑΡΑΓΩΓΗΣ</b>                              |               |               |               |               |               |               |               |
| Ακαθάριστη προστιθέμενη αξία (σε βασικές τιμές)          | 52,691        | 46,693        | 50,130        | 50,731        | 47,668        | 42,748        | 46,886        |
| Γεωργία, θήρα και δασοκομία, αλιεία                      | 1,586         | 1,527         | 1,576         | 1,584         | 1,612         | 1,508         | 1,549         |
| Βιομηχανία, συμπεριλαμβανομένης ενέργειας και κατασκευών | 8,662         | 8,187         | 8,529         | 8,319         | 8,108         | 7,207         | 7,274         |
| Υπηρεσίες  | 42,443        | 36,979        | 40,026        | 40,827        | 37,947        | 34,033        | 38,062        |
| Φόροι επί των προϊόντων                                  | 7,480         | 6,169         | 6,672         | 7,354         | 7,173         | 5,868         | 6,364         |
| Επιδότησεις επί των προϊόντων                            | 133           | 96            | 104           | 108           | 130           | 80            | 104           |
| <b>ΠΡΟΣΕΓΓΙΣΗ ΔΑΠΑΝΗΣ</b>                                |               |               |               |               |               |               |               |
| Τελική καταναλωτική δαπάνη                               | 55,753        | 52,907        | 52,021        | 50,246        | 48,629        | 47,677        | 48,849        |
| Νοικοκυριών και ΜΚΙΕΝ <sup>(2)</sup>                     | 41,078        | 43,607        | 41,707        | 40,436        | 37,304        | 39,955        | 39,996        |
| Νοικοκυριών  | 40,176        | 42,656        | 40,793        | 39,537        | 36,454        | 39,014        | 39,032        |
| ΜΚΙΕΝ <sup>(2)</sup>                                     | 902           | 951           | 914           | 899           | 850           | 941           | 964           |
| Γενικής Κυβέρνησης <sup>(3)</sup>                        | 14,675        | 9,300         | 10,314        | 9,811         | 11,325        | 7,722         | 8,854         |
| Ακαθάριστος σχηματισμός κεφαλαίου                        | 12,447        | 8,533         | 9,505         | 9,519         | 11,397        | 8,327         | 8,393         |
| Ακαθάριστος σχηματισμός πάγιου κεφαλαίου                 | 11,934        | 10,450        | 10,366        | 8,781         | 9,587         | 8,265         | 8,494         |
| Μεταβολή αποθεμάτων                                      | 514           | -1,917        | -861          | 738           | 1,810         | 62            | -100          |
| Εγχώρια ζήτηση   | 68,200        | 61,440        | 61,526        | 59,765        | 60,026        | 56,003        | 57,243        |
| Εξαγωγές αγαθών και υπηρεσιών                            | 9,878         | 9,311         | 12,405        | 15,573        | 12,127        | 9,939         | 13,227        |
| Εισαγωγές αγαθών και υπηρεσιών                           | 18,040        | 17,984        | 17,232        | 17,361        | 17,443        | 17,406        | 17,324        |
| Εξωτερικό ισοζύγιο αγαθών και υπηρεσιών                  | -8,163        | -8,673        | -4,827        | -1,789        | -5,316        | -7,467        | -4,097        |
| <b>ΠΡΟΣΕΓΓΙΣΗ ΕΙΣΟΔΗΜΑΤΟΣ</b>                            |               |               |               |               |               |               |               |
| Αμοιβές εξαρτημένης εργασίας                             | 24,707        | 18,704        | 20,152        | 19,619        | 22,018        | 16,619        | 18,757        |
| Ακαθάριστο λειτουργικό πλεόνασμα / μεικτό εισόδημα       | 28,251        | 28,641        | 30,665        | 31,799        | 25,966        | 26,764        | 28,798        |
| Φόροι επί της παραγωγής και των εισαγωγών                | 8,002         | 6,218         | 6,728         | 7,414         | 7,566         | 5,922         | 6,417         |
| Επιδότησεις  | 922           | 797           | 847           | 855           | 840           | 769           | 826           |
| <b>ΑΚΑΘΑΡΙΣΤΟ ΕΓΧΩΡΙΟ ΠΡΟΪΟΝ σε αγοραίες τιμές</b>       | <b>60,038</b> | <b>52,767</b> | <b>56,699</b> | <b>57,976</b> | <b>54,710</b> | <b>48,536</b> | <b>53,146</b> |

Πηγή: Διεύθυνση Εθνικών Λογαριασμών ΕΛΣΤΑΤ.

(1) Προσωρινά στοιχεία.

(2) Μη Κερδοσκοπικά Ιδρύματα που Εξυπηρετούν Νοικοκυριά.

(3) Από το 2009 εφαρμόζεται νέα μέθοδος υπολογισμού των τριμηνιαίων λογαριασμών της Γενικής Κυβέρνησης, ως εκ τούτου τα στοιχεία δεν είναι συγκρίσιμα με τα προηγούμενα τρίμηνα.

Table 5. GREECE: GROSS DOMESTIC PRODUCT, QUARTERLY DATA, 2009 - 2013<sup>(1)</sup>

In million €. At current prices. Non-seasonally adjusted data

|   | 2011 Q3       | 2011 Q4       | 2012 Q1       | 2012 Q2       | 2012 Q3       | 2012 Q4       | 2013Q1        |  |
|---|---------------|---------------|---------------|---------------|---------------|---------------|---------------|--|
| <b>PRODUCTION APPROACH</b>                                  |               |               |               |               |               |               |               |  |
| Gross value added (at basic prices)                         | 49,002        | 44,502        | 39,971        | 43,676        | 45,738        | 41,135        | 37,388        |  |
| Agriculture, hunting and forestry, fishing and construction | 1,553         | 1,565         | 1,378         | 1,435         | 1,508         | 1,430         | 1,406         |  |
| Industry, including energy and construction                 | 7,590         | 6,892         | 6,674         | 7,067         | 7,426         | 6,853         | 6,314         |  |
| Services  | 39,859        | 36,044        | 31,919        | 35,174        | 36,805        | 32,853        | 29,667        |  |
| Taxes on products   | 6,817         | 6,749         | 5,575         | 5,702         | 6,131         | 6,237         | 4,607         |  |
| Subsidies on products                                       | 108           | 112           | 91            | 108           | 113           | 104           | 106           |  |
| <b>EXPENDITURE APPROACH</b>                                 |               |               |               |               |               |               |               |  |
| Final consumption expenditure                               | 49,200        | 46,085        | 44,797        | 45,624        | 45,176        | 41,557        | 40,838        |  |
| Households & NPISH <sup>(2)</sup>                           | 40,046        | 35,567        | 36,769        | 36,911        | 36,915        | 32,161        | 33,319        |  |
| Households  | 39,065        | 34,690        | 35,904        | 36,021        | 36,012        | 31,368        | 32,534        |  |
| NPISH <sup>(2)</sup>  | 980           | 877           | 866           | 890           | 904           | 793           | 784           |  |
| General Government <sup>(3)</sup>                           | 9,155         | 10,517        | 8,028         | 8,713         | 8,261         | 9,396         | 7,519         |  |
| Gross capital formation                                     | 7,312         | 9,560         | 5,765         | 6,309         | 4,779         | 9,486         | 5,045         |  |
| Gross fixed capital formation                               | 7,453         | 7,381         | 6,368         | 6,643         | 5,846         | 6,611         | 5,630         |  |
| Changes in inventories                                      | -141          | 2,179         | -602          | -334          | -1,067        | 2,875         | -585          |  |
| Domestic demand   | 56,512        | 55,645        | 50,563        | 51,933        | 49,955        | 51,043        | 45,883        |  |
| Exports of goods and services                               | 17,106        | 11,976        | 10,710        | 13,101        | 16,937        | 11,562        | 10,403        |  |
| Imports of goods and services                               | 17,908        | 16,482        | 15,817        | 15,764        | 15,136        | 15,337        | 14,398        |  |
| External balance of goods and services                      | -802          | -4,505        | -5,107        | -2,663        | 1,801         | -3,775        | -3,994        |  |
| <b>INCOME APPROACH</b>                                      |               |               |               |               |               |               |               |  |
| Compensation of employees                                   | 17,828        | 20,084        | 14,487        | 16,540        | 15,478        | 17,464        | 12,870        |  |
| Gross operating surplus / mixed income                      | 31,672        | 24,161        | 26,084        | 27,706        | 30,804        | 23,494        | 25,160        |  |
| Taxes on production and imports                             | 7,039         | 7,699         | 5,679         | 5,875         | 6,333         | 7,123         | 4,670         |  |
| Subsidies   | 829           | 804           | 794           | 850           | 858           | 813           | 811           |  |
| <b>GROSS DOMESTIC PRODUCT at market prices</b>              | <b>55,710</b> | <b>51,139</b> | <b>45,456</b> | <b>49,270</b> | <b>51,756</b> | <b>47,267</b> | <b>41,888</b> |  |

Source: National Accounts Division ELSTAT.

(1) Provisional data.

(2) Non-Profit Institutions Serving Households.

(3) From 2009 onwards, a new method is applied for the compilation of quarterly General Government accounts; thus the data are not comparable with the previous quarters.



Πίνακας 6. ΕΛΛΑΣ: ΑΚΑΘΑΡΙΣΤΟ ΕΓΧΩΡΙΟ ΠΡΟΪΟΝ, ΤΡΙΜΗΝΙΑΙΑ ΣΤΟΙΧΕΙΑ, 2009 - 2013<sup>(1)</sup>

Σε εκατομμύρια €. Σε σταθερές τιμές 2005. Μη εποχικά διορθωμένα στοιχεία

|  | 2009 Q4       | 2010 Q1       | 2010 Q2       | 2010 Q3       | 2010 Q4       | 2011 Q1       | 2011 Q2       |
|--|---------------|---------------|---------------|---------------|---------------|---------------|---------------|
| <b>ΠΡΟΣΕΓΓΙΣΗ ΠΑΡΑΓΩΓΗΣ</b>                              |               |               |               |               |               |               |               |
| Ακαθάριστη προστιθέμενη αξία (σε βασικές τιμές)          | 45,004        | 41,982        | 44,146        | 44,684        | 40,710        | 38,358        | 41,078        |
| Γεωργία, θήρα και δασοκομία, αλιεία                      | 1,822         | 1,973         | 1,956         | 1,980         | 1,508         | 1,837         | 1,862         |
| Βιομηχανία, συμπεριλαμβανομένης ενέργειας και κατασκευών | 7,408         | 7,036         | 7,286         | 7,079         | 6,863         | 6,275         | 6,305         |
| Υπηρεσίες  | 35,866        | 33,103        | 35,016        | 35,740        | 32,380        | 30,381        | 33,040        |
| Φόροι επί των προϊόντων                                  | 6,678         | 5,090         | 5,793         | 5,491         | 6,360         | 4,603         | 4,942         |
| Επιδοτήσεις επί των προϊόντων                            | 135           | 104           | 112           | 114           | 112           | 85            | 94            |
| <b>ΠΡΟΣΕΓΓΙΣΗ ΔΑΠΑΝΗΣ</b>                                |               |               |               |               |               |               |               |
| Τελική καταναλωτική δαπάνη                               | 47,396        | 46,939        | 44,856        | 43,437        | 40,884        | 41,632        | 41,433        |
| Νοικοκυριών και ΜΚΙΕΝ <sup>(2)</sup>                     | 36,229        | 38,302        | 35,702        | 34,568        | 31,566        | 33,610        | 33,102        |
| Νοικοκυριών  | 35,426        | 37,451        | 34,902        | 33,779        | 30,827        | 32,799        | 32,286        |
| ΜΚΙΕΝ <sup>(2)</sup>                                     | 803           | 850           | 801           | 789           | 739           | 811           | 817           |
| Γενικής Κυβέρνησης <sup>(3)</sup>                        | 11,138        | 8,708         | 9,156         | 8,871         | 9,252         | 8,011         | 8,330         |
| Ακαθάριστος σχηματισμός κεφαλαίου                        | 11,135        | 7,305         | 8,979         | 7,916         | 10,642        | 7,180         | 7,576         |
| Ακαθάριστος σχηματισμός πάγιου κεφαλαίου                 | 10,846        | 9,486         | 9,386         | 7,943         | 8,658         | 7,461         | 7,661         |
| Εγχώρια ζήτηση   | 58,548        | 54,280        | 53,860        | 51,380        | 51,539        | 48,865        | 49,051        |
| Εξαγωγές αγαθών και υπηρεσιών                            | 8,973         | 8,310         | 10,826        | 13,677        | 10,328        | 8,282         | 10,922        |
| Εισαγωγές αγαθών και υπηρεσιών                           | 16,004        | 15,707        | 14,828        | 14,829        | 14,932        | 14,274        | 14,051        |
| Εξωτερικό ισοζύγιο αγαθών και υπηρεσιών                  | -6,993        | -7,314        | -4,067        | -1,352        | -4,641        | -5,978        | -3,210        |
| <b>ΑΚΑΘΑΡΙΣΤΟ ΕΓΧΩΡΙΟ ΠΡΟΪΟΝ σε αγοραίες τιμές</b>       | <b>51,543</b> | <b>46,972</b> | <b>49,816</b> | <b>50,064</b> | <b>46,916</b> | <b>42,840</b> | <b>45,889</b> |

Πηγή: Διεύθυνση Εθνικών Λογαριασμών ΕΛΣΤΑΤ.

(1) Προσωρινά στοιχεία.

(2) Μη Κερδοσκοπικά Ιδρύματα που Εξυπηρετούν Νοικοκυριά.

(3) Από το 2009 εφαρμόζεται νέα μέθοδος υπολογισμού των τριμηνιαίων λογαριασμών της Γενικής Κυβέρνησης, ως εκ τούτου τα στοιχεία δεν είναι συγκρίσιμα με τα προηγούμενα τρίμηνα.

Table 6. GREECE: GROSS DOMESTIC PRODUCT, QUARTERLY DATA, 2009 - 2013<sup>(1)</sup>

In million €. At constant prices of 2005. Non-seasonally adjusted data

|                             | 2011 Q3       | 2011 Q4       | 2012 Q1       | 2012 Q2       | 2012 Q3       | 2012 Q4       | 2013Q1        |  |
|-----------------------------|---------------|---------------|---------------|---------------|---------------|---------------|---------------|--|
| <b>PRODUCTION APPROACH</b>  |               |               |               |               |               |               |               |  |
|                             | 42,941        | 37,845        | 35,860        | 38,521        | 40,287        | 35,681        | 34,182        | Gross value added (at basic prices)            |
|                             | 1,827         | 1,490         | 1,775         | 1,847         | 1,731         | 1,438         | 1,724         | Agriculture, hunting and forestry, fishing     |
|                             | 6,504         | 5,876         | 5,717         | 6,074         | 6,365         | 5,836         | 5,544         | Industry, including energy and construction    |
|                             | 34,717        | 30,539        | 28,511        | 30,741        | 32,291        | 28,472        | 27,061        | Services                                       |
|                             | 5,265         | 5,458         | 4,225         | 4,570         | 4,739         | 5,124         | 3,678         | Taxes on products                              |
|                             | 101           | 118           | 78            | 87            | 93            | 111           | 74            | Subsidies on products                          |
| <b>EXPENDITURE APPROACH</b> |               |               |               |               |               |               |               |  |
|                             | 41,932        | 38,424        | 38,512        | 38,406        | 38,227        | 34,947        | 35,301        | Final consumption expenditure                  |
|                             | 33,352        | 29,258        | 30,406        | 30,251        | 30,493        | 26,442        | 27,775        | Households & NPISH <sup>(2)</sup>              |
|                             | 32,518        | 28,521        | 29,672        | 29,505        | 29,731        | 25,777        | 27,105        | Households                                     |
|                             | 836           | 738           | 734           | 747           | 764           | 667           | 670           | NPISH <sup>(2)</sup>                           |
|                             | 8,583         | 9,205         | 8,123         | 8,181         | 7,709         | 8,672         | 7,551         | General Government <sup>(3)</sup>              |
|                             | 6,229         | 8,138         | 4,947         | 6,092         | 4,429         | 8,535         | 5,198         | Gross capital formation                        |
|                             | 6,727         | 6,670         | 5,760         | 6,013         | 5,279         | 5,986         | 5,104         | Gross fixed capital formation                  |
|                             | 48,243        | 46,569        | 43,528        | 44,551        | 42,732        | 43,489        | 40,574        | Domestic demand                                |
|                             | 14,278        | 9,801         | 8,626         | 10,594        | 13,674        | 9,334         | 8,402         | Exports of goods and services                  |
|                             | 14,406        | 13,141        | 12,152        | 12,234        | 11,718        | 12,074        | 11,204        | Imports of goods and services                  |
|                             | -316          | -3,402        | -3,535        | -1,795        | 1,537         | -2,807        | -2,725        | External balance of goods and services         |
|                             | <b>48,072</b> | <b>43,201</b> | <b>39,954</b> | <b>42,951</b> | <b>44,873</b> | <b>40,737</b> | <b>37,701</b> | <b>GROSS DOMESTIC PRODUCT at market prices</b> |

Source: National Accounts Division ELSTAT.

(1) Provisional data.

(2) Non-Profit Institutions Serving Households.

(3) From 2009 onwards, a new method is applied for the compilation of quarterly General Government accounts; thus the data are not comparable with the previous quarters.

Πίνακας 7. ΕΛΛΑΣ: ΑΚΑΘΑΡΙΣΤΟ ΕΓΧΩΡΙΟ ΠΡΟΪΟΝ, ΤΡΙΜΗΝΙΑΙΑ ΣΤΟΙΧΕΙΑ, 2009 - 2013<sup>(1)</sup>

Αλυσωτοί δείκτες όγκου. Μη εποχικά διορθωμένα στοιχεία

|  | 2009 Q4     | 2010 Q1     | 2010 Q2     | 2010 Q3     | 2010 Q4     | 2011 Q1     | 2011 Q2     |
|--|-------------|-------------|-------------|-------------|-------------|-------------|-------------|
| (Ετήσιες μεταβολές %)                                    |             |             |             |             |             |             |             |
| <b>ΠΡΟΣΕΓΓΙΣΗ ΠΑΡΑΓΩΓΗΣ</b>                              |             |             |             |             |             |             |             |
| Ακαθάριστη προστιθέμενη αξία (σε βασικές τιμές)          | -1.1        | -0.1        | -4.3        | -6.5        | -9.5        | -8.6        | -6.9        |
| Γεωργία, θήρα και δασοκομία, αλιεία                      | 4.5         | 12.0        | 15.9        | 12.7        | -17.3       | -6.9        | -4.8        |
| Βιομηχανία, συμπεριλαμβανομένης ενέργειας και κατασκευών | -10.0       | -10.0       | -9.1        | -9.0        | -7.4        | -10.8       | -13.5       |
| Υπηρεσίες  | 0.9         | 2.0         | -4.0        | -6.8        | -9.7        | -8.2        | -5.6        |
| Φόροι επί των προϊόντων                                  | -6.7        | -8.5        | 10.3        | -7.9        | -4.8        | -9.6        | -14.7       |
| Επιδοτήσεις επί των προϊόντων                            | 4.2         | -21.4       | -22.3       | -21.8       | -17.0       | -18.2       | -16.8       |
| <b>ΠΡΟΣΕΓΓΙΣΗ ΔΑΠΑΝΗΣ</b>                                |             |             |             |             |             |             |             |
| Τελική καταναλωτική δαπάνη                               | 2.8         | 2.4         | -6.0        | -9.4        | -13.7       | -11.3       | -7.6        |
| Νοικοκυριών και ΜΚΙΕΝ <sup>(2)</sup>                     | -1.4        | 3.7         | -6.0        | -9.8        | -12.9       | -12.3       | -7.3        |
| Γενικής Κυβέρνησης <sup>(3)</sup>                        | -2.4        | -2.4        | -5.8        | -7.8        | -16.9       | -8.0        | -9.0        |
| Ακαθάριστος σχηματισμός κεφαλαίου                        | -24.1       | -21.1       | -1.0        | -7.2        | -4.4        | -1.7        | -15.6       |
| Ακαθάριστος σχηματισμός πάγιου κεφαλαίου                 | -13.2       | -6.1        | -13.8       | -19.8       | -20.2       | -21.3       | -18.4       |
| Εγχώρια ζήτηση <sup>(4)</sup>                            | -4.2        | -1.8        | -5.8        | -9.6        | -13.6       | -11.5       | -9.7        |
| Εξαγωγές αγαθών και υπηρεσιών                            | -17.5       | 0.2         | 4.4         | 2.2         | 15.1        | -0.3        | 0.9         |
| Εισαγωγές αγαθών και υπηρεσιών                           | -16.2       | -1.9        | -7.1        | -8.9        | -6.7        | -9.1        | -5.2        |
| Εξωτερικό ισοζύγιο αγαθών και υπηρεσιών <sup>(4)</sup>   | 2.3         | 0.7         | 3.0         | 3.1         | 4.6         | 2.8         | 1.7         |
| <b>ΑΚΑΘΑΡΙΣΤΟ ΕΓΧΩΡΙΟ ΠΡΟΪΟΝ σε αγοραίες τιμές</b>       | <b>-1.9</b> | <b>-1.0</b> | <b>-2.8</b> | <b>-6.6</b> | <b>-9.0</b> | <b>-8.8</b> | <b>-7.9</b> |

Πηγή: Διεύθυνση Εθνικών Λογαριασμών ΕΛΣΤΑΤ.

(1) Προσωρινά στοιχεία.

(2) Μη Κερδοσκοπικά Ιδρύματα που Εξυπηρετούν Νοικοκυριά.

(3) Οι μεταβολές δεν εμφανίζονται λόγω μη συγκρισιμότητας των τριμηνιαίων στοιχείων της περιόδου 2009 - 2013 με τα προηγούμενα έτη.

(4) Συμβολή στο ρυθμό μεταβολής του ΑΕΠ.

Table 7. GREECE: GROSS DOMESTIC PRODUCT, QUARTERLY DATA, 2009 - 2013<sup>(1)</sup>

Chain-linked volume. Non-seasonally adjusted data

|   | 2011 Q3     | 2011 Q4     | 2012 Q1     | 2012 Q2     | 2012 Q3     | 2012 Q4     | 2013Q1      |
|---|-------------|-------------|-------------|-------------|-------------|-------------|-------------|
| (Year-on-year change %)                               |             |             |             |             |             |             |             |
| <b>PRODUCTION APPROACH</b>                            |             |             |             |             |             |             |             |
| Gross value added (at basic prices)                   | -3.9        | -7.0        | -6.5        | -6.2        | -6.2        | -5.7        | -4,7        |
| Agriculture, hunting and forestry, fishing            | -7.7        | -1.2        | -3.4        | -0.8        | -5.3        | -3.5        | -2,9        |
| Industry, including energy and construction           | -8.1        | -14.4       | -8.9        | -3.7        | -2.1        | -0.7        | -3,0        |
| Services  | -2.9        | -5.7        | -6.2        | -7.0        | -7.0        | -6.8        | -5,1        |
| Taxes on products                                     | -4.1        | -14.2       | -8.2        | -7.5        | -10.0       | -6.1        | -12,9       |
| Subsidies on products                                 | -11.7       | 5.1         | -8.1        | -7.2        | -7.5        | -6.1        | -5,8        |
| <b>EXPENDITURE APPROACH</b>                           |             |             |             |             |             |             |             |
| Final consumption expenditure                         | -3.5        | -6.0        | -7.5        | -7.3        | -8.8        | -9.0        | -8,3        |
| Households & NPISH <sup>(2)</sup>                     | -3.5        | -7.3        | -9.5        | -8.6        | -8.6        | -9.6        | -8,7        |
| General Government <sup>(3)</sup>                     | -3.3        | -0.5        | 1.4         | -1.8        | -10.2       | -5.8        | -7,0        |
| Gross capital formation                               | -21.3       | -23.5       | -31.1       | -19.6       | -28.9       | 4.9         | 5,1         |
| Gross fixed capital formation                         | -15.3       | -23.0       | -22.8       | -21.5       | -21.5       | -10.3       | -11,4       |
| Domestic demand <sup>(4)</sup>                        | -6.3        | -10.6       | -12.5       | -9.8        | -11.5       | -7.1        | -7,4        |
| Exports of goods and services                         | 4.4         | -5.1        | 4.1         | -3.0        | -4.2        | -4.8        | -2,6        |
| Imports of goods and services                         | -2.9        | -12.0       | -14.9       | -12.9       | -18.7       | -8.1        | -7,8        |
| External balance of goods and services <sup>(4)</sup> | 2.1         | 2.6         | 5.7         | 3.1         | 3.9         | 1.4         | 2,0         |
| <b>GROSS DOMESTIC PRODUCT at market prices</b>        | <b>-4.0</b> | <b>-7.9</b> | <b>-6.7</b> | <b>-6.4</b> | <b>-6.7</b> | <b>-5.7</b> | <b>-5,6</b> |

Source: National Accounts Division ELSTAT.

(1) Provisional data.

(2) Non-Profit Institutions Serving Households.

(3) The changes are not presented due to the fact that the quarterly data of the period 2009 - 2013 are not comparable with the quarterly data of the previous years.

(4) Contribution to GDP growth rate.

ΑΕΠ (ετήσια μεταβολή) και  
Συνιστώσες (συμβολή στη μεταβολή του ΑΕΠ)  
GDP (y-o-y change) and  
Components (contribution to GDP change)

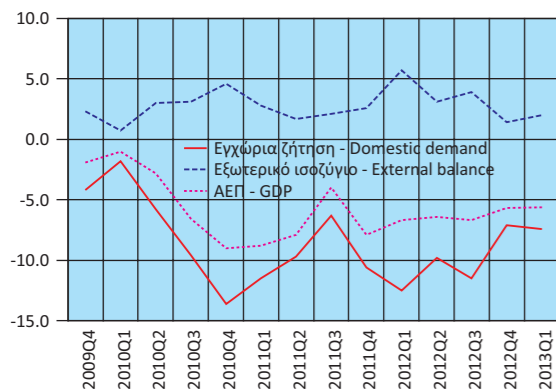

Εγχώρια ζήτηση: Συνιστώσες  
(ετήσια μεταβολή)  
Domestic demand: Components  
(y-o-y change)

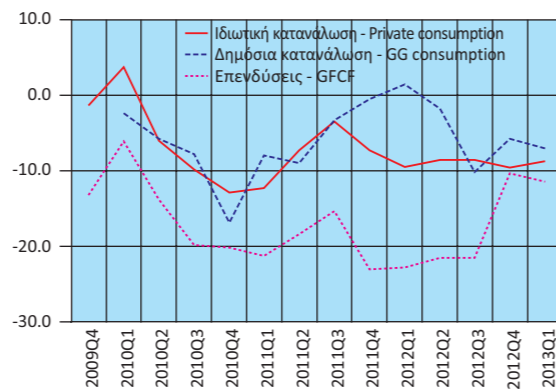

Εξωτερικό ισοζύγιο: Συνιστώσες  
(ετήσια μεταβολή)  
Extrenal balance: Componets  
(y-o-y change)

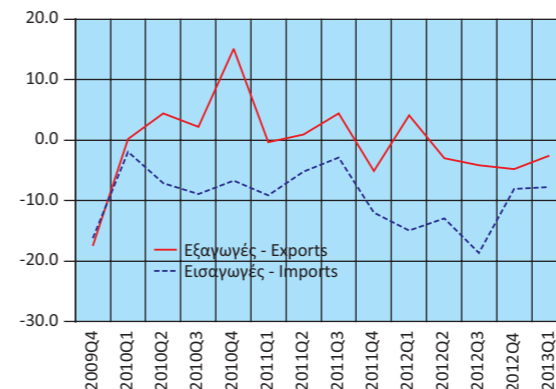

Ακαθάριστη Προστιθέμενη Αξία  
(ετήσια μεταβολή)  
Gross Value Added  
(y-o-y change)

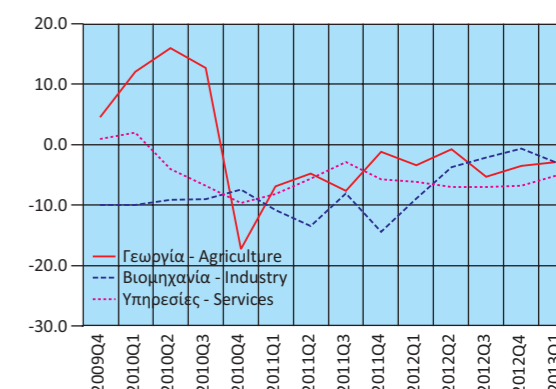

Πίνακας 8. ΕΛΛΑΣ: ΑΠΟΤΑΜΙΕΥΣΗ - ΕΠΕΝΔΥΣΕΙΣ, 2007 - 2012<sup>(1)(2)</sup>

Table 8. GREECE: SAVINGS - INVESTMENT, 2007 - 2012<sup>(1)(2)</sup>

|  | Σε εκατομμύρια €. Σε τρέχουσες τιμές |         |         |         |         |         |   | In million €. At current prices |      |      |      |      |      |  |
|--|--------------------------------------|---------|---------|---------|---------|---------|---|---------------------------------|------|------|------|------|------|--|
|  | 2007                                 | 2008    | 2009    | 2010    | 2011    | 2012    |   | 2007                            | 2008 | 2009 | 2010 | 2011 | 2012 |  |
| ΑΕΠ  | 223,160                              | 233,198 | 231,081 | 222,151 | 208,532 | 193,749 | GDP   |                                 |      |      |      |      |      |  |
| Ρυθμός αποταμίευσης<br>(Ακαθάριστη Αποταμίευση / Ακαθάριστο<br>Διαθέσιμο Εισόδημα) | 0.09                                 | 0.06    | 0.04    | 0.05    | 0.05    | 0.08    | Savings ratio<br>(Gross Savings / Gross Disposable<br>Income) |                                 |      |      |      |      |      |  |
| Ακαθάριστη Αποταμίευση / Επενδύσεις <sup>(3)</sup>                                 | 0.34                                 | 0.25    | 0.23    | 0.27    | 0.27    | 0.61    | Gross Savings / Investment <sup>(3)</sup>                     |                                 |      |      |      |      |      |  |
| <b>Ισοζύγιο Αποταμίευσης - Επένδυσης</b>   |                                      |         |         |         |         |         | <b>Savings - Investment Balance</b>                           |                                 |      |      |      |      |      |  |
| Επενδύσεις   | 59,631                               | 55,996  | 42,923  | 38,955  | 33,591  | 26,339  | Investment  |                                 |      |      |      |      |      |  |
| Ιδιωτικός τομέας (Ip)  | 52,104                               | 47,391  | 35,667  | 33,917  | 30,026  | 22,844  | Private (Ip)  |                                 |      |      |      |      |      |  |
| Γενική Κυβέρνηση (Ig)  | 7,527                                | 8,605   | 7,256   | 5,038   | 3,565   | 3,495   | General Government (Ig)                                       |                                 |      |      |      |      |      |  |
| Ακαθάριστη αποταμίευση   | 20,286                               | 14,103  | 9,744   | 10,563  | 9,098   | 16,040  | Gross savings   |                                 |      |      |      |      |      |  |
| Ιδιωτικός τομέας (Sp)  | 29,976                               | 29,274  | 37,058  | 30,339  | 27,608  | 25,311  | Private (Sp)  |                                 |      |      |      |      |      |  |
| Γενική Κυβέρνηση (Sg)  | -9,690                               | -15,171 | -27,314 | -19,776 | -18,510 | -9,271  | General Government (Sg)                                       |                                 |      |      |      |      |      |  |
| Χρήση εξωτερικής αποταμίευσης<br>(Sp-Ip)+(Sg-Ig) <sup>(4)</sup>                    | -39,345                              | -41,894 | -33,179 | -28,392 | -24,493 | -10,299 | Use of foreign savings (Sp-Ip)+(Sg-Ig) <sup>(4)</sup>         |                                 |      |      |      |      |      |  |
| Ιδιωτικός τομέας (Sp-Ip)   | -22,128                              | -18,118 | 1,391   | -3,578  | -2,418  | 2,467   | Private (Sp-Ip)   |                                 |      |      |      |      |      |  |
| Γενική Κυβέρνηση (Sg-Ig) <sup>(5)</sup>  | -17,217                              | -23,776 | -34,570 | -24,814 | -22,075 | -12,766 | General Government (Sg-Ig) <sup>(5)</sup>                     |                                 |      |      |      |      |      |  |
|  | (% του ΑΕΠ)                          |         |         |         |         |         |   | (% of GDP)                      |      |      |      |      |      |  |
| ΑΕΠ  | 100.0                                | 100.0   | 100.0   | 100.0   | 100.0   | 100.0   | GDP   |                                 |      |      |      |      |      |  |
| Επενδύσεις   | 26.7                                 | 24.0    | 18.6    | 17.5    | 16.1    | 13.6    | Investment  |                                 |      |      |      |      |      |  |
| Ιδιωτικός τομέας (Ip)  | 23.3                                 | 20.3    | 15.4    | 15.3    | 14.4    | 11.8    | Private (Ip)  |                                 |      |      |      |      |      |  |
| Γενική Κυβέρνηση (Ig)  | 3.4                                  | 3.7     | 3.1     | 2.3     | 1.7     | 1.8     | General Government (Ig)                                       |                                 |      |      |      |      |      |  |
| Ακαθάριστη αποταμίευση   | 9.1                                  | 6.0     | 4.2     | 4.8     | 4.4     | 8.3     | Gross savings   |                                 |      |      |      |      |      |  |
| Ιδιωτικός τομέας (Sp)  | 13.4                                 | 12.6    | 16.0    | 13.7    | 13.2    | 13.1    | Private (Sp)  |                                 |      |      |      |      |      |  |
| Γενική Κυβέρνηση (Sg)  | -4.3                                 | -6.5    | -11.8   | -8.9    | -8.9    | -4.8    | General Government (Sg)                                       |                                 |      |      |      |      |      |  |
| Χρήση εξωτερικής αποταμίευσης<br>(Sp-Ip)+(Sg-Ig) <sup>(4)</sup>                    | -17.6                                | -18.0   | -14.4   | -12.8   | -11.7   | -5.3    | Use of foreign savings (Sp-Ip)+(Sg-Ig) <sup>(4)</sup>         |                                 |      |      |      |      |      |  |
| Ιδιωτικός τομέας (Sp-Ip)   | -9.9                                 | -7.8    | 0.6     | -1.6    | -1.2    | 1.3     | Private (Sp-Ip)   |                                 |      |      |      |      |      |  |
| Γενική Κυβέρνηση (Sg-Ig) <sup>(5)</sup>  | -7.7                                 | -10.2   | -15.0   | -11.2   | -10.6   | -6.6    | General Government (Sg-Ig) <sup>(5)</sup>                     |                                 |      |      |      |      |      |  |

Πηγή: Διεύθυνση Εθνικών Λογαριασμών ΕΛΣΤΑΤ.

(1) 2008 - 2012: Προσωρινά στοιχεία.

(2) Τα μακρομεγέθη για το σύνολο της οικονομίας είναι εκτιμήσεις Σεπτεμβρίου 2012 (2006-2011) και Μαρτίου 2013 (2012). Τα στοιχεία της Γενικής Κυβέρνησης (2006-2012) είναι εκτιμήσεις του Μαρτίου 2013.

(3) Επενδύσεις = Ακαθάριστος σχηματισμός κεφαλαίου (περιέχονται και τα αποθέματα).

(4) = - [Ισοζύγιο τρεχουσών συναλλαγών της Αλλοδαπής]. Εθνικολογιστική έννοια παρόμοια με το ισοζύγιο τρεχουσών συναλλαγών του Ισοζυγίου Πληρωμών.

(5) = Ισοζύγιο Γενικής Κυβέρνησης μείον καθαρές κεφαλαιακές μεταβιβάσεις (εισπραττόμενες μείον πληρωνόμενες) συν καθαρές αγορές μη χρηματοπιστωτικών μη παραχθέντων περιουσιακών στοιχείων.

Source: National Accounts Division ELSTAT.

(1) 2008 - 2012: Provisional data.

(2) Macroaggregates for the total economy are estimates of September 2012 (2006-2011) and March 2013 (2012). General Government data (2006-2012) are estimates of March 2013.

(3) Investments: Gross Capital Formation (including inventories).

(4) = - [Current external balance of the Rest of the World]. National accounts concept similar to the current account balance of the BoP.

(5) = General Government overall balance minus net capital transfers (receivable minus payable) plus acquisitions less disposals of non-financial non-produced assets.

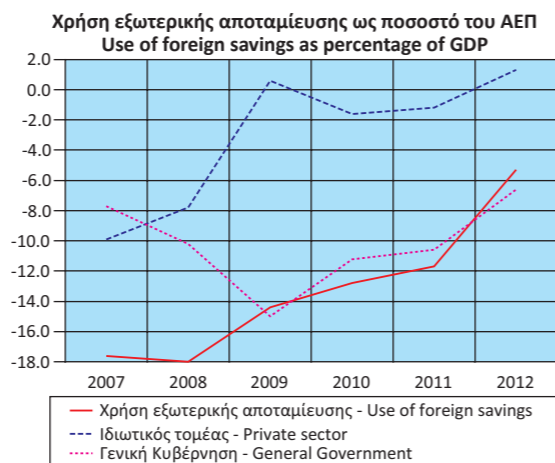
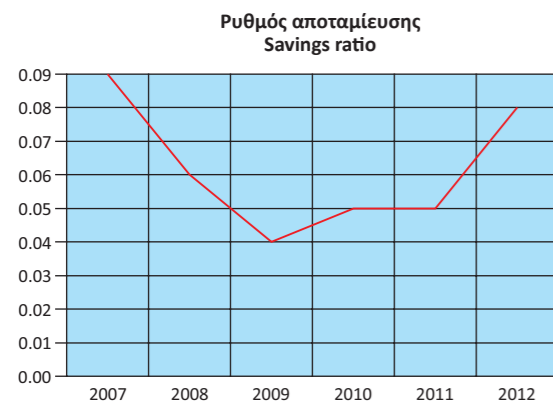

Πίνακας 9. ΕΛΛΑΣ: ΕΘΝΙΚΟΙ ΛΟΓΑΡΙΑΣΜΟΙ - ΜΙΣΘΟΙ, ΠΑΡΑΓΩΓΙΚΟΤΗΤΑ ΚΑΙ ΚΟΣΤΟΣ ΕΡΓΑΣΙΑΣ, 2007 - 2012<sup>(1)(2)</sup>

Table 9. GREECE: NATIONAL ACCOUNTS - WAGES, PRODUCTIVITY AND LABOUR COST, 2007 - 2012<sup>(1)(2)</sup>

|   | Ετήσια μεταβολή (%) |      |      |      |      |      |  | Year-on-year change (%) |      |      |      |      |      |  |
|---|---------------------|------|------|------|------|------|--|-------------------------|------|------|------|------|------|--|
|   | 2007                | 2008 | 2009 | 2010 | 2011 | 2012 |  | 2007                    | 2008 | 2009 | 2010 | 2011 | 2012 |  |
| Αμοιβές εξαρτημένης εργασίας ανά μισθωτό <sup>(3)</sup> | 4.7                 | 3.6  | 3.5  | -2.6 | -3.4 | -4.2 | Compensation per employee <sup>(3)</sup> |                         |      |      |      |      |      |  |
| Παραγωγικότητα εργασίας                                 | 5.0                 | 3.5  | 1.0  | -2.7 | -0.6 | 1.6  | Labour productivity                      |                         |      |      |      |      |      |  |
| Μοναδιαίο κόστος εργασίας <sup>(4)</sup>                | 2.6                 | 5.1  | 6.2  | -0.1 | -1.8 | -6.2 | Unit labour cost <sup>(4)</sup>          |                         |      |      |      |      |      |  |
| Αποπληθωριστής ΑΕΠ                                      | 3.3                 | 4.7  | 2.3  | 1.1  | 1.0  | -0.8 | GDP deflator                             |                         |      |      |      |      |      |  |

Πηγή: Διεύθυνση Εθνικών Λογαριασμών ΕΛΣΤΑΤ.

(1) 2008 - 2012: Προσωρινά στοιχεία.

(2) Προσωρινά στοιχεία.

(3) Περιλαμβάνονται όλοι οι κλάδοι οικονομικής δραστηριότητας.

(4) Το μοναδιαίο κόστος εργασίας (ULC) μετρά το μέσο κόστος εργασίας ανά μονάδα προϊόντος και υπολογίζεται ως ποσοστό της αμοιβής της εργασίας επί του πραγματικού ΑΕΠ.

Source: National Accounts Division ELSTAT.

(1) 2008 - 2012: Provisional data.

(2) Provisional data.

(3) All branches of economic activity are included.

(4) Unit labour cost (ULC) measures the average cost of labour per unit of output and is calculated as the ratio of labour compensation to real GDP.

Πίνακας 10. ΕΛΛΑΣ: ΕΘΝΙΚΟΙ ΛΟΓΑΡΙΑΣΜΟΙ - ΜΙΣΘΟΙ, ΠΑΡΑΓΩΓΙΚΟΤΗΤΑ ΚΑΙ ΚΟΣΤΟΣ ΕΡΓΑΣΙΑΣ, ΤΡΙΜΗΝΙΑΙΑ ΣΤΟΙΧΕΙΑ, 2011 - 2013<sup>(1)</sup>

Table 10. GREECE: NATIONAL ACCOUNTS - WAGES, PRODUCTIVITY AND LABOUR COST, QUARTERLY DATA, 2011 - 2013<sup>(1)</sup>

|   | Μη εποχικά διορθωμένα στοιχεία |         |         |         |         |         |         |         |  |  | Non-seasonally adjusted data |         |         |         |         |         |         |  |  |
|---|--------------------------------|---------|---------|---------|---------|---------|---------|---------|--|--|------------------------------|---------|---------|---------|---------|---------|---------|--|--|
|   | 2011 Q2                        | 2011 Q3 | 2011 Q4 | 2012 Q1 | 2012 Q2 | 2012 Q3 | 2012 Q4 | 2013 Q1 | 2011 Q2                                  |  | 2011 Q3                      | 2011 Q4 | 2012 Q1 | 2012 Q2 | 2012 Q3 | 2012 Q4 | 2013 Q1 |  |  |
| (Ετήσια μεταβολή %)                                     |                                |         |         |         |         |         |         |         |  |  | (Year-on-year change %)      |         |         |         |         |         |         |  |  |
| Αμοιβές εξαρτημένης εργασίας ανά μισθωτό <sup>(2)</sup> | -1.7                           | -3.1    | -0.4    | -4.0    | -2.4    | -3.3    | -7.2    | -4.1    | Compensation per employee <sup>(2)</sup> |  |                              |         |         |         |         |         |         |  |  |
| Παραγωγικότητα εργασίας                                 | -1.8                           | 3.1     | 1.1     | 2.5     | 2.4     | 2.5     | -1.1    | 0.0     | Labour productivity                      |  |                              |         |         |         |         |         |         |  |  |
| Μοναδιαίο κόστος εργασίας <sup>(3)</sup>                | 1.6                            | -5.5    | -0.1    | -6.1    | -5.2    | -5.6    | -8.0    | -5.0    | Unit labour cost <sup>(3)</sup>          |  |                              |         |         |         |         |         |         |  |  |
| Αποπληθωριστής ΑΕΠ                                      | 1.8                            | 0.1     | 1.5     | 0.4     | -1.0    | -0.5    | -2.0    | -2.3    | GDP deflator                             |  |                              |         |         |         |         |         |         |  |  |

Πηγή: Διεύθυνση Εθνικών Λογαριασμών ΕΛΣΤΑΤ.

(1) Προσωρινά στοιχεία.

(2) Περιλαμβάνονται όλοι οι κλάδοι οικονομικής δραστηριότητας.

(3) Το μοναδιαίο κόστος εργασίας (ULC) μετρά το μέσο κόστος εργασίας ανά μονάδα προϊόντος και υπολογίζεται ως ποσοστό της αμοιβής της εργασίας επί του πραγματικού ΑΕΠ.

Source: National Accounts Division ELSTAT.

(1) Provisional data.

(2) All branches of economic activity are included.

(3) Unit labour cost (ULC) measures the average cost of labour per unit of output and is calculated as the ratio of labour compensation to real GDP.

Εθνικοί Λογαριασμοί: Μισθοί, παραγωγικότητα και κόστος εργασίας (ετήσια μεταβολή)  
National Accounts: Wages, productivity and labour cost (y-o-y change)

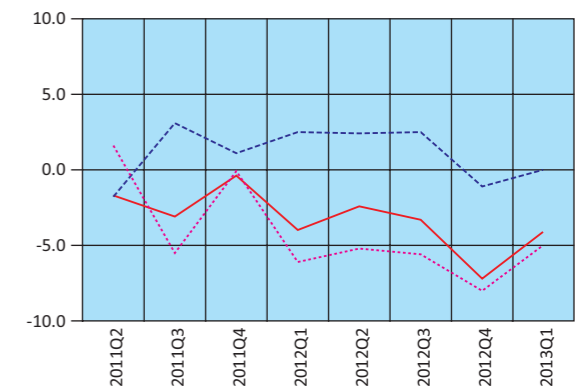
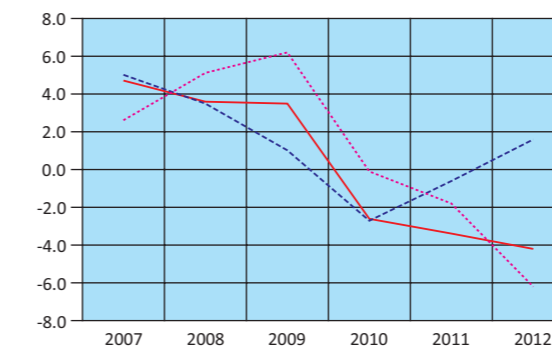

— Αμοιβές εξαρτημένης εργασίας ανά μισθωτό - Compensation per employee  
- - - Παραγωγικότητα εργασίας - Labour productivity  
... Μοναδιαίο κόστος εργασίας - Unit labour cost

Πίνακας 11. ΕΛΛΑΣ: ΚΥΡΙΑ ΜΕΓΕΘΗ ΓΕΝΙΚΗΣ ΚΥΒΕΡΝΗΣΗΣ, 2001 - 2012<sup>(1)</sup>

Σε εκατομμύρια €

|   | 2001    | 2002    | 2003    | 2004    | 2005    | 2006 <sup>(2)</sup> |
|---|---------|---------|---------|---------|---------|---------------------|
| Έσοδα   | 59,930  | 63,041  | 67,290  | 70,583  | 75,219  | 81,844              |
| Φόροι στην παραγωγή και στις εισαγωγές, εισπραττόμενοι  | 19,519  | 20,159  | 20,756  | 21,637  | 22,753  | 25,948              |
| Φόροι στο εισόδημα, εισπραττόμενοι                      | 12,528  | 13,415  | 13,498  | 14,825  | 16,589  | 16,975              |
| Κοινωνικές εισφορές, εισπραττόμενες                     | 18,397  | 21,310  | 23,722  | 24,671  | 26,104  | 25,942              |
| Λοιπά τρέχοντα έσοδα                                    | 7,341   | 6,237   | 6,365   | 6,360   | 6,694   | 7,825               |
| Κεφαλαιακές μεταβιβάσεις, εισπραττόμενες                | 2,145   | 1,920   | 2,949   | 3,090   | 3,079   | 5,154               |
| Συνολικές Δαπάνες                                       | 66,432  | 70,614  | 77,143  | 84,333  | 86,097  | 94,407              |
| Πρωτογενείς Δαπάνες                                     | 56,975  | 61,873  | 68,556  | 75,347  | 77,090  | 84,629              |
| Αμοιβές εξαρτημένης εργασίας, πληρωνόμενες              | 15,180  | 17,308  | 18,641  | 21,345  | 22,384  | 23,334              |
| Κοινωνικές παροχές                                      | 22,499  | 24,184  | 27,332  | 28,873  | 31,814  | 35,625              |
| Προϊόντα και υπηρεσίες                                  | 9,063   | 10,229  | 10,387  | 10,155  | 10,884  | 12,387              |
| Επιδότησεις, πληρωνόμενες                               | 195     | 205     | 238     | 240     | 257     | 277                 |
| Λοιπές τρέχουσες μεταβιβάσεις, πληρωνόμενες             | 1,556   | 1,563   | 2,393   | 3,421   | 3,321   | 3,239               |
| Κεφαλαιακές μεταβιβάσεις, πληρωνόμενες                  | 8,482   | 8,384   | 9,565   | 11,313  | 8,430   | 9,767               |
| Τόκοι, πληρωνόμενοι                                     | 9,457   | 8,741   | 8,587   | 8,986   | 9,007   | 9,778               |
| Πρωτογενές ισοζύγιο                                     | 2,955   | 1,168   | -1,266  | -4,764  | -1,871  | -2,785              |
| Ισοζύγιο Γενικής Κυβέρνησης <sup>(3)</sup>              | -6,502  | -7,573  | -9,853  | -13,750 | -10,879 | -12,563             |
| Ισοζύγιο Γενικής Κυβέρνησης <sup>(4)</sup>              | -6,542  | -7,465  | -9,738  | -13,940 | -10,540 | -11,973             |
| Χρέος Γενικής Κυβέρνησης, κατά Μάαστριχτ <sup>(5)</sup> | 151,869 | 159,214 | 168,025 | 183,187 | 212,418 | 224,876             |
| (Ως ποσοστό του ΑΕΠ) <sup>(6)</sup>                     |         |         |         |         |         |                     |
| Έσοδα   | 40.9    | 40.3    | 39.0    | 38.1    | 39.0    | 39.2                |
| Φόροι στην παραγωγή και στις εισαγωγές, εισπραττόμενοι  | 13.3    | 12.9    | 12.0    | 11.7    | 11.8    | 12.4                |
| Φόροι στο εισόδημα, εισπραττόμενοι                      | 8.6     | 8.6     | 7.8     | 8.0     | 8.6     | 8.1                 |
| Κοινωνικές εισφορές, εισπραττόμενες                     | 12.6    | 13.6    | 13.8    | 13.3    | 13.5    | 12.4                |
| Λοιπά τρέχοντα έσοδα                                    | 5.0     | 4.0     | 3.7     | 3.4     | 3.5     | 3.8                 |
| Κεφαλαιακές μεταβιβάσεις, εισπραττόμενες                | 1.5     | 1.2     | 1.7     | 1.7     | 1.6     | 2.5                 |
| Συνολικές Δαπάνες                                       | 45.4    | 45.1    | 44.7    | 45.5    | 44.6    | 45.3                |
| Πρωτογενείς Δαπάνες                                     | 38.9    | 39.5    | 39.8    | 40.7    | 39.9    | 40.6                |
| Αμοιβές εξαρτημένης εργασίας, πληρωνόμενες              | 10.4    | 11.1    | 10.8    | 11.5    | 11.6    | 11.2                |
| Κοινωνικές παροχές                                      | 15.4    | 15.4    | 15.9    | 15.6    | 16.5    | 17.1                |
| Προϊόντα και υπηρεσίες                                  | 6.2     | 6.5     | 6.0     | 5.5     | 5.6     | 5.9                 |
| Επιδότησεις, πληρωνόμενες                               | 0.1     | 0.1     | 0.1     | 0.1     | 0.1     | 0.1                 |
| Λοιπές τρέχουσες μεταβιβάσεις, πληρωνόμενες             | 1.1     | 1.0     | 1.4     | 1.8     | 1.7     | 1.6                 |
| Κεφαλαιακές μεταβιβάσεις, πληρωνόμενες                  | 5.8     | 5.4     | 5.5     | 6.1     | 4.4     | 4.7                 |
| Τόκοι, πληρωνόμενοι                                     | 6.5     | 5.6     | 5.0     | 4.9     | 4.7     | 4.7                 |
| Πρωτογενές ισοζύγιο                                     | 2.0     | 0.7     | -0.7    | -2.6    | -1.0    | -1.3                |
| Ισοζύγιο Γενικής Κυβέρνησης <sup>(3)</sup>              | -4.4    | -4.8    | -5.7    | -7.4    | -5.6    | -6.0                |
| Ισοζύγιο Γενικής Κυβέρνησης <sup>(4)</sup>              | -4.5    | -4.8    | -5.6    | -7.5    | -5.5    | -5.7                |
| Χρέος Γενικής Κυβέρνησης, κατά Μάαστριχτ <sup>(5)</sup> | 103.7   | 101.7   | 97.4    | 98.9    | 110.0   | 107.8               |
| ΑΕΠ σε αγοραίες τιμές (σε εκατομμύρια €)                | 146,428 | 156,615 | 172,431 | 185,266 | 193,050 | 208,622             |

Πηγή: Διεύθυνση Εθνικών Λογαριασμών ΕΛΣΤΑΤ.

(1) 2005 - 2012: Προσωρινά στοιχεία.

(2) Από το έτος 2006 στο έλλειμμα και στο χρέος περιλαμβάνονται οι Δημόσιες Επιχειρήσεις που έχουν αναταξινομηθεί στον τομέα της Γενικής Κυβέρνησης.

(3) Ισοζύγιο κατά ΕΣΛ95 (δεν περιλαμβάνονται οι συναλλαγές της ανταλλαγής ομολόγων).

(4) Ισοζύγιο κατά ΔΥΕ - Διαδικασία Υπερβολικού Ελλείμματος (περιλαμβάνονται οι συναλλαγές της ανταλλαγής ομολόγων).

(5) Το χρέος όπως ορίζεται από τη Συνθήκη του Μάαστριχτ.

(6) 2005 - 2012: Αναθεωρημένα στοιχεία ΑΕΠ.

Table 11. GREECE: MAIN AGGREGATES OF GENERAL GOVERNMENT, 2001 - 2012<sup>(1)</sup>

In million €

|  | 2007    | 2008    | 2009    | 2010    | 2011    | 2012    |   |
|--|---------|---------|---------|---------|---------|---------|---|
|  | 90,914  | 94,847  | 88,602  | 90,232  | 88,383  | 86,662  | Revenue                                     |
|  | 28,425  | 28,985  | 26,153  | 27,345  | 26,636  | 24,345  | Taxes on production and imports, receivable |
|  | 18,219  | 18,714  | 19,146  | 17,515  | 18,031  | 19,688  | Taxes on income and property, receivable    |
|  | 28,962  | 30,749  | 29,457  | 29,764  | 27,435  | 26,508  | Social contributions                        |
|  | 9,587   | 11,163  | 10,609  | 11,001  | 11,323  | 11,208  | Other                                       |
|  | 5,721   | 5,236   | 3,237   | 4,607   | 4,958   | 4,913   | Capital transfers, receivable               |
|  | 105,998 | 117,993 | 124,671 | 114,289 | 108,346 | 106,084 | Total expenditure                           |
|  | 95,314  | 106,056 | 112,754 | 101,096 | 93,330  | 96,361  | Primary expenditure                         |
|  | 25,464  | 28,000  | 31,010  | 27,773  | 25,852  | 24,215  | Compensation of employees, payable          |
|  | 39,941  | 45,758  | 48,972  | 47,476  | 47,450  | 44,383  | Social benefits                             |
|  | 15,020  | 15,048  | 17,113  | 13,429  | 9,789   | 9,456   | Goods and services                          |
|  | 144     | 70      | 123     | 129     | 982     | 977     | Subsidies, payable                          |
|  | 3,630   | 3,969   | 3,544   | 3,401   | 2,568   | 2,266   | Other current transfers, payable            |
|  | 11,115  | 13,211  | 11,992  | 8,888   | 6,689   | 15,064  | Capital transfers, payable                  |
|  | 10,684  | 11,937  | 11,917  | 13,193  | 15,016  | 9,723   | Interest payments                           |
|  | -4,400  | -11,209 | -24,152 | -10,864 | -4,947  | -9,699  | Primary balance                             |
|  | -15,084 | -23,146 | -36,069 | -24,057 | -19,963 | -19,422 | Overall balance <sup>(3)</sup>              |
|  | -14,408 | -22,882 | -36,127 | -23,719 | -19,834 | -19,360 | Overall balance <sup>(4)</sup>              |
|  | 239,490 | 263,284 | 299,685 | 329,515 | 355,172 | 303,918 | Gross debt (Maastricht) <sup>(5)</sup>      |
|  |         |         |         |         |         |         | (As percentage of GDP) <sup>(6)</sup>       |
|  | 40.7    | 40.7    | 38.3    | 40.6    | 42.4    | 44.7    | Revenue                                     |
|  | 12.7    | 12.4    | 11.3    | 12.3    | 12.8    | 12.6    | Taxes on production and imports, receivable |
|  | 8.2     | 8.0     | 8.3     | 7.9     | 8.6     | 10.2    | Taxes on income and property, receivable    |
|  | 13.0    | 13.2    | 12.7    | 13.4    | 13.2    | 13.7    | Social contributions                        |
|  | 4.3     | 4.8     | 4.6     | 5.0     | 5.4     | 5.8     | Other                                       |
|  | 2.6     | 2.2     | 1.4     | 2.1     | 2.4     | 2.5     | Capital transfers, receivable               |
|  | 47.5    | 50.6    | 54.0    | 51.5    | 52.0    | 54.8    | Total expenditure                           |
|  | 42.7    | 45.5    | 48.8    | 45.5    | 44.8    | 49.7    | Primary expenditure                         |
|  | 11.4    | 12.0    | 13.4    | 12.5    | 12.4    | 12.5    | Compensation of employees, payable          |
|  | 17.9    | 19.6    | 21.2    | 21.4    | 22.8    | 22.9    | Social benefits                             |
|  | 6.7     | 6.5     | 7.4     | 6.0     | 4.7     | 4.9     | Goods and services                          |
|  | 0.1     | 0.0     | 0.1     | 0.1     | 0.5     | 0.5     | Subsidies, payable                          |
|  | 1.6     | 1.7     | 1.5     | 1.5     | 1.2     | 1.2     | Other current transfers, payable            |
|  | 5.0     | 5.7     | 5.2     | 4.0     | 3.2     | 7.8     | Capital transfers, payable                  |
|  | 4.8     | 5.1     | 5.2     | 5.9     | 7.2     | 5.0     | Interest payments                           |
|  | -2.0    | -4.8    | -10.5   | -4.9    | -2.4    | -5.0    | Primary balance                             |
|  | -6.8    | -9.9    | -15.6   | -10.8   | -9.6    | -10.0   | Overall balance <sup>(3)</sup>              |
|  | -6.5    | -9.8    | -15.6   | -10.7   | -9.5    | -10.0   | Overall balance <sup>(4)</sup>              |
|  | 107.3   | 112.9   | 129.7   | 148.3   | 170.3   | 156.9   | Gross debt (Maastricht) <sup>(5)</sup>      |
|  | 223,160 | 233,198 | 231,081 | 222,151 | 208,532 | 193,749 | GDP at market prices (in million €)         |

Source: National Accounts Division ELSTAT.

(1) 2005 - 2012: Provisional data.

(2) From 2006 onwards, the deficit and debt figures reflect also data of the Public Corporations that have been reclassified into the General Government sector.

(3) Balance according to ESA95 (swaps transactions are not included).

(4) EDP Balance (swaps transactions are included).

(5) Debt as defined in the Maastricht Treaty.

(6) 2005 - 2012: Revised GDP data.

Κύρια μεγέθη Γενικής Κυβέρνησης ως ποσοστό του ΑΕΠ  
Main aggregates of General Government as percentage of GDP

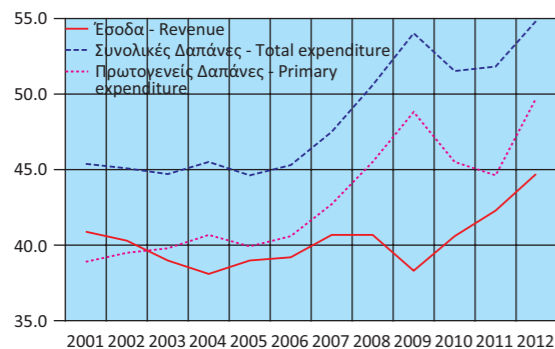

Έσοδα Γενικής Κυβέρνησης ως ποσοστό του ΑΕΠ  
Revenue of General Government as percentage of GDP

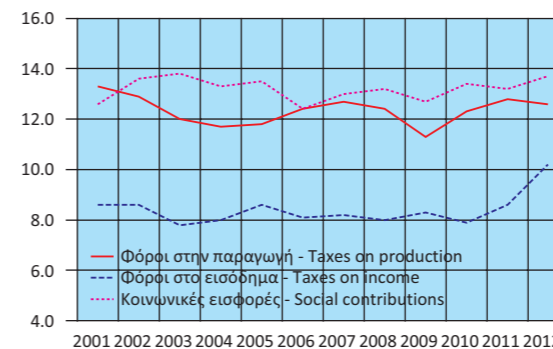

Έσοδα Γενικής Κυβέρνησης (σε δισ. €)  
Revenue of General Government (in bil. €)

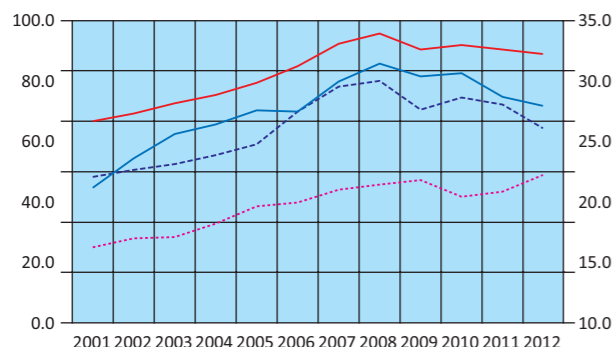

Έξοδα Γενικής Κυβέρνησης ως ποσοστό του ΑΕΠ  
Expenditure of General Government as percentage of GDP

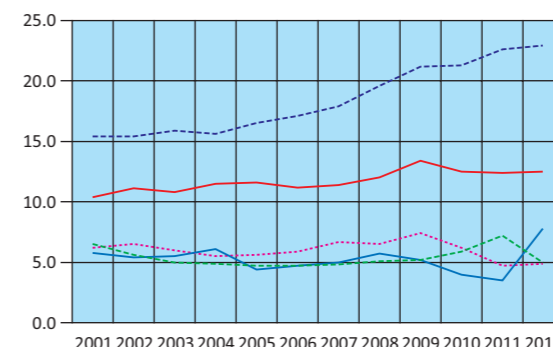

- Συνολικά Έσοδα (αριστερή κλίμακα) - Total Revenue (left scale)
- - - Φόροι στην παραγωγή (δεξιά κλίμακα) - Taxes on production (right scale)
- ... Φόροι στο εισόδημα (δεξιά κλίμακα) - Taxes on income (right scale)
- Κοινωνικές εισφορές (δεξιά κλίμακα) - Social contributions (right scale)

- Αμοιβές εξαρτημένης εργασίας - Compensation of employees
- - - Κοινωνικές παροχές - Social benefits
- ... Προϊόντα και υπηρεσίες - Goods and services
- Κεφαλαιακές μεταβιβάσεις - Capital transfers
- ... Τόκοι πληρωνόμενοι - Interest payments

Έξοδα Γενικής Κυβέρνησης (σε δισ. €)  
Expenditure of General Government (in bil. €)

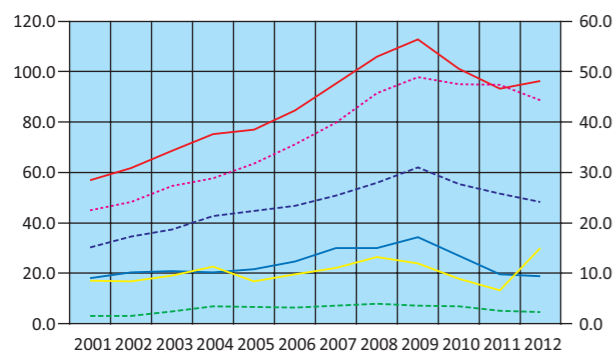

Πρωτογενές Ισοζύγιο και Ισοζύγιο Γενικής Κυβέρνησης ως ποσοστό του ΑΕΠ  
Primary balance and Overall balance of General Government as percentage of GDP

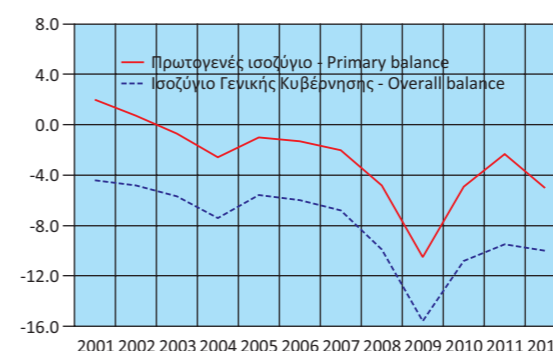

- Πρωτογενείς Δαπάνες (αριστερή κλίμακα) - Primary expenditure (left scale)
- - - Αμοιβές εξαρτημένης εργασίας (δεξιά κλίμακα) - Compensation of employees (right scale)
- ... Κοινωνικές παροχές (δεξιά κλίμακα) - Social benefits (right scale)
- Προϊόντα και υπηρεσίες (δεξιά κλίμακα) - Goods and services (right scale)
- ... Λοιπές τρέχουσες μεταβιβάσεις (δεξιά κλίμακα) - Other current transfers (right scale)
- Κεφαλαιακές μεταβιβάσεις (δεξιά κλίμακα) - Capital transfers (right scale)



Πίνακας 12. ΕΛΛΑΣ: ΚΥΡΙΑ ΜΕΓΕΘΗ ΓΕΝΙΚΗΣ ΚΥΒΕΡΝΗΣΗΣ, ΤΡΙΜΗΝΙΑΙΑ ΣΤΟΙΧΕΙΑ, 2010 - 2012<sup>(1)</sup>

Σε εκατομμύρια €. Μη εποχικά διορθωμένα στοιχεία

|   | 2010 Q1 | 2010 Q2 | 2010 Q3 | 2010 Q4 | 2011 Q1 | 2011 Q2 |
|---|---------|---------|---------|---------|---------|---------|
| Έσοδα   | 19,853  | 22,112  | 21,680  | 26,587  | 19,332  | 20,620  |
| Φόροι στην παραγωγή και στις εισαγωγές, εισπραττόμενοι  | 6,008   | 6,609   | 7,261   | 7,467   | 5,775   | 6,333   |
| Φόροι στο εισόδημα, εισπραττόμενοι                      | 3,859   | 4,295   | 3,957   | 5,404   | 3,462   | 4,000   |
| Κοινωνικές εισφορές, εισπραττόμενες                     | 7,331   | 7,219   | 7,118   | 8,096   | 7,131   | 6,781   |
| Λοιπά τρέχοντα έσοδα                                    | 2,519   | 2,908   | 2,739   | 2,835   | 2,331   | 2,781   |
| Κεφαλαιακές μεταβιβάσεις, εισπραττόμενες                | 136     | 1,081   | 605     | 2,785   | 633     | 725     |
| Συνολικές Δαπάνες                                       | 27,472  | 27,424  | 26,725  | 32,668  | 23,761  | 27,862  |
| Πρωτογενείς Δαπάνες                                     | 24,179  | 24,128  | 23,353  | 29,436  | 20,074  | 23,963  |
| Αμοιβές εξαρτημένης εργασίας, πληρωνόμενες              | 6,554   | 6,962   | 6,608   | 7,649   | 5,871   | 6,527   |
| Κοινωνικές παροχές                                      | 12,435  | 11,475  | 10,892  | 12,674  | 10,833  | 12,468  |
| Προϊόντα και υπηρεσίες                                  | 2,514   | 3,341   | 3,030   | 4,544   | 1,510   | 2,118   |
| Επιδότησεις, πληρωνόμενες                               | 22      | 24      | 30      | 53      | 173     | 167     |
| Λοιπές τρέχουσες μεταβιβάσεις, πληρωνόμενες             | 1,321   | 558     | 800     | 722     | 1,054   | 541     |
| Κεφαλαιακές μεταβιβάσεις, πληρωνόμενες                  | 1,333   | 1,768   | 1,993   | 3,794   | 633     | 2,142   |
| Τόκοι, πληρωνόμενοι                                     | 3,293   | 3,296   | 3,372   | 3,232   | 3,687   | 3,899   |
| Πρωτογενές ισοζύγιο                                     | -4,326  | -2,016  | -1,673  | -2,849  | -742    | -3,343  |
| Ισοζύγιο Γενικής Κυβέρνησης <sup>(2)</sup>              | -7,619  | -5,312  | -5,045  | -6,081  | -4,429  | -7,242  |
| Χρέος Γενικής Κυβέρνησης, κατά Μάαστριχτ <sup>(3)</sup> | 309,676 | 314,140 | 322,978 | 329,515 | 341,146 | 340,906 |
| <i>(Ως ποσοστό των εσόδων)</i>                          |         |         |         |         |         |         |
| Φόροι στην παραγωγή και στις εισαγωγές, εισπραττόμενοι  | 30.3    | 29.9    | 33.5    | 28.1    | 29.9    | 30.7    |
| Φόροι στο εισόδημα, εισπραττόμενοι                      | 19.4    | 19.4    | 18.3    | 20.3    | 17.9    | 19.4    |
| Κοινωνικές εισφορές, εισπραττόμενες                     | 36.9    | 32.6    | 32.8    | 30.5    | 36.9    | 32.9    |
| Λοιπά τρέχοντα έσοδα                                    | 12.7    | 13.2    | 12.6    | 10.7    | 12.1    | 13.5    |
| Κεφαλαιακές μεταβιβάσεις, εισπραττόμενες                | 0.7     | 4.9     | 2.8     | 10.5    | 3.3     | 3.5     |
| <i>(Ως ποσοστό των συνολικών δαπανών)</i>               |         |         |         |         |         |         |
| Πρωτογενείς Δαπάνες                                     | 88.0    | 88.0    | 87.4    | 90.1    | 84.5    | 86.0    |
| Αμοιβές εξαρτημένης εργασίας, πληρωνόμενες              | 23.9    | 25.4    | 24.7    | 23.4    | 24.7    | 23.4    |
| Κοινωνικές παροχές                                      | 45.3    | 41.8    | 40.8    | 38.8    | 45.6    | 44.7    |
| Προϊόντα και υπηρεσίες                                  | 9.2     | 12.2    | 11.3    | 13.9    | 6.4     | 7.6     |
| Επιδότησεις, πληρωνόμενες                               | 0.1     | 0.1     | 0.1     | 0.2     | 0.7     | 0.6     |
| Λοιπές τρέχουσες μεταβιβάσεις, πληρωνόμενες             | 4.8     | 2.0     | 3.0     | 2.2     | 4.4     | 1.9     |
| Κεφαλαιακές μεταβιβάσεις, πληρωνόμενες                  | 4.9     | 6.4     | 7.5     | 11.6    | 2.7     | 7.7     |
| Τόκοι, πληρωνόμενοι                                     | 12.0    | 12.0    | 12.6    | 9.9     | 15.5    | 14.0    |
| <i>Ετήσια ποσοστιαία μεταβολή<sup>(4)</sup></i>         |         |         |         |         |         |         |
| Έσοδα   | 7.5     | -2.5    | 4.1     | -0.2    | -2.6    | -6.7    |
| Φόροι στην παραγωγή και στις εισαγωγές, εισπραττόμενοι  | 10.5    | 1.5     | 15.1    | -5.4    | -3.9    | -4.2    |
| Φόροι στο εισόδημα, εισπραττόμενοι                      | -0.5    | -16.7   | -16.6   | 0.7     | -10.3   | -6.9    |
| Κοινωνικές εισφορές, εισπραττόμενες                     | 9.2     | -7.5    | 1.8     | 1.9     | -2.7    | -6.1    |
| Λοιπά τρέχοντα έσοδα                                    | 10.7    | 15.9    | 23.0    | -21.2   | -7.5    | -4.4    |
| Κεφαλαιακές μεταβιβάσεις, εισπραττόμενες                | -14.5   | 56.4    | 8.8     | 52.1    | 365.4   | -32.9   |
| Συνολικές Δαπάνες                                       | 2.2     | -13.1   | -8.6    | -11.6   | -13.5   | 1.6     |
| Πρωτογενείς Δαπάνες                                     | 0.3     | -15.4   | -10.9   | -13.2   | -17.0   | -0.7    |
| Αμοιβές εξαρτημένης εργασίας, πληρωνόμενες              | -0.1    | -12.1   | -12.5   | -14.7   | -10.4   | -6.2    |
| Κοινωνικές παροχές                                      | 5.7     | -8.4    | -2.4    | -6.3    | -12.9   | 8.7     |
| Προϊόντα και υπηρεσίες                                  | -17.9   | -15.9   | -23.8   | -25.5   | -39.9   | -36.6   |
| Επιδότησεις, πληρωνόμενες                               | -26.7   | -14.3   | -9.1    | 65.6    | 686.4   | 595.8   |
| Λοιπές τρέχουσες μεταβιβάσεις, πληρωνόμενες             | 40.4    | -26.0   | 19.8    | -38.9   | -20.2   | -3.0    |
| Κεφαλαιακές μεταβιβάσεις, πληρωνόμενες                  | -23.6   | -46.7   | -29.2   | -7.7    | -52.5   | 21.2    |
| Τόκοι, πληρωνόμενοι                                     | 18.7    | 8.1     | 10.9    | 5.8     | 12.0    | 18.3    |
| Πρωτογενές έλλειμμα                                     | -23.3   | -65.6   | -68.9   | -60.9   | -82.8   | 65.8    |
| Έλλειμμα Γενικής Κυβέρνησης <sup>(2)</sup>              | -9.4    | -40.3   | -40.1   | -41.2   | -41.9   | 36.3    |

Πηγή: Διεύθυνση Εθνικών Λογαριασμών ΕΛΣΤΑΤ.

(1) 2010 - 2012: Προσωρινά στοιχεία.

(2) Κατά ΕΣΛ95.

(3) Το χρέος όπως ορίζεται από τη Συνθήκη του Μάαστριχτ.

(4) Οι μεταβολές δεν εμφανίζονται λόγω μη συγκρισιμότητας των τριμηνιαίων στοιχείων της περιόδου 2010 - 2012 με τα προηγούμενα έτη.

(5) Περιλαμβάνει μείωση του χρέους στο πλαίσιο της πρωτοβουλίας «συμμετοχή του ιδιωτικού τομέα» (PSI).

Table 12. GREECE: MAIN AGGREGATES OF GENERAL GOVERNMENT, QUARTERLY DATA, 2010 - 2012<sup>(1)</sup>

In million €. Non-seasonally adjusted data

|  | 2011 Q3 | 2011 Q4 | 2012 Q1 | 2012 Q2 | 2012 Q3 | 2012 Q4 |   |
|--|---------|---------|---------|---------|---------|---------|---|
|  | 21,506  | 26,925  | 19,165  | 21,179  | 21,476  | 24,842  | Revenue                                     |
|  | 6,918   | 7,610   | 5,609   | 5,778   | 6,252   | 6,706   | Taxes on production and imports, receivable |
|  | 4,554   | 6,015   | 3,369   | 5,171   | 5,042   | 6,106   | Taxes on income and property, receivable    |
|  | 6,643   | 6,880   | 6,806   | 6,683   | 6,892   | 6,127   | Social contributions                        |
|  | 2,675   | 3,536   | 2,349   | 3,237   | 2,476   | 3,146   | Other                                       |
|  | 716     | 2,884   | 1,032   | 310     | 814     | 2,757   | Capital transfers, receivable               |
|  | 27,037  | 29,686  | 23,028  | 25,495  | 29,797  | 27,764  | Total expenditure                           |
|  | 23,265  | 26,028  | 19,605  | 23,201  | 27,821  | 25,734  | Primary expenditure                         |
|  | 6,455   | 6,999   | 5,648   | 6,062   | 5,949   | 6,556   | Compensation of employees, payable          |
|  | 11,779  | 12,370  | 10,750  | 11,265  | 10,514  | 11,854  | Social benefits                             |
|  | 2,565   | 3,596   | 1,770   | 2,474   | 1,885   | 3,327   | Goods and services                          |
|  | 259     | 383     | 324     | 218     | 203     | 232     | Subsidies, payable                          |
|  | 629     | 344     | 819     | 697     | 537     | 213     | Other current transfers, payable            |
|  | 1,578   | 2,336   | 294     | 2,485   | 8,733   | 3,552   | Capital transfers, payable                  |
|  | 3,772   | 3,658   | 3,423   | 2,294   | 1,976   | 2,030   | Interest payments                           |
|  | -1,759  | 897     | -440    | -2,022  | -6,345  | -892    | Primary balance                             |
|  | -5,531  | -2,761  | -3,863  | -4,316  | -8,321  | -2,922  | Overall balance <sup>(2)</sup>              |
|  | 347,216 | 355,172 | 280,407 | 300,725 | 300,144 | 303,918 | Gross debt (Maastricht) <sup>(3)</sup>      |
| <i>(As percentage of Revenues)</i>                     |         |         |         |         |         |         |   |
| Φόροι στην παραγωγή και στις εισαγωγές, εισπραττόμενοι | 32.2    | 28.3    | 29.3    | 27.3    | 29.1    | 27.0    | Taxes on production and imports, receivable |
| Φόροι στο εισόδημα, εισπραττόμενοι                     | 21.2    | 22.3    | 17.6    | 24.4    | 23.5    | 24.6    | Taxes on income and property, receivable    |
| Κοινωνικές εισφορές, εισπραττόμενες                    | 30.9    | 25.6    | 35.5    | 31.6    | 32.1    | 24.7    | Social contributions                        |
| Λοιπά τρέχοντα έσοδα                                   | 12.4    | 13.1    | 12.3    | 15.3    | 11.5    | 12.7    | Other                                       |
| Κεφαλαιακές μεταβιβάσεις, εισπραττόμενες               | 3.3     | 10.7    | 5.4     | 1.5     | 3.8     | 11.1    | Capital transfers, receivable               |
| <i>(As percentage of total Expenditure)</i>            |         |         |         |         |         |         |   |
| Πρωτογενείς Δαπάνες                                    | 86.0    | 87.7    | 85.1    | 91.0    | 93.4    | 92.7    | Primary expenditure                         |
| Αμοιβές εξαρτημένης εργασίας, πληρωνόμενες             | 23.9    | 23.6    | 24.5    | 23.8    | 20.0    | 23.6    | Compensation of employees, payable          |
| Κοινωνικές παροχές                                     | 43.6    | 41.7    | 46.7    | 44.2    | 35.3    | 42.7    | Social benefits                             |
| Προϊόντα και υπηρεσίες                                 | 9.5     | 12.1    | 7.7     | 9.7     | 6.3     | 12.0    | Goods and services                          |
| Επιδότησεις, πληρωνόμενες                              | 1.0     | 1.3     | 1.4     | 0.9     | 0.7     | 0.8     | Subsidies, payable                          |
| Λοιπές τρέχουσες μεταβιβάσεις, πληρωνόμενες            | 2.3     | 1.2     | 3.6     | 2.7     | 1.8     | 0.8     | Other current transfers, payable            |
| Κεφαλαιακές μεταβιβάσεις, πληρωνόμενες                 | 5.8     | 7.9     | 1.3     | 9.7     | 29.3    | 12.8    | Capital transfers, payable                  |
| Τόκοι, πληρωνόμενοι                                    | 14.0    | 12.3    | 14.9    | 9.0     | 6.6     | 7.3     | Interest payments                           |
| <i>Year-on-year percent change<sup>(4)</sup></i>       |         |         |         |         |         |         |   |
| Έσοδα  | -0.8    | 1.3     | -0.9    | 2.7     | -0.1    | -7.7    | Revenue                                     |
| Φόροι στην παραγωγή και στις εισαγωγές, εισπραττόμενοι | -4.7    | 1.9     | -2.9    | -8.8    | -9.6    | -11.9   | Taxes on production and imports, receivable |
| Φόροι στο εισόδημα, εισπραττόμενοι                     | 15.1    | 11.3    | -2.7    | 29.3    | 10.7    | 1.5     | Taxes on income and property, receivable    |
| Κοινωνικές εισφορές, εισπραττόμενες                    | -6.7    | -15.0   | -4.6    | -1.4    | 3.7     | -10.9   | Social contributions                        |
| Λοιπά τρέχοντα έσοδα                                   | -2.3    | 24.7    | 0.8     | 16.4    | -7.4    | -11.0   | Other                                       |
| Κεφαλαιακές μεταβιβάσεις, εισπραττόμενες               | 18.3    | 3.6     | 63.0    | -57.2   | 13.7    | -4.4    | Capital transfers, receivable               |
| Συνολικές Δαπάνες                                      | 1.2     | -9.1    | -3.1    | -8.5    | 10.2    | -6.5    | Total expenditure                           |
| Πρωτογενείς Δαπάνες                                    | -0.4    | -11.6   | -2.3    | -3.2    | 19.6    | -1.1    | Primary expenditure                         |
| Αμοιβές εξαρτημένης εργασίας, πληρωνόμενες             | -2.3    | -8.5    | -3.8    | -7.1    | -7.8    | -6.3    | Compensation of employees, payable          |
| Κοινωνικές παροχές                                     | 8.1     | -2.4    | -0.8    | -9.6    | -10.7   | -4.2    | Social benefits                             |
| Προϊόντα και υπηρεσίες                                 | -15.3   | -20.9   | 17.2    | 16.8    | -26.5   | -7.5    | Goods and services                          |
| Επιδότησεις, πληρωνόμενες                              | 763.3   | 622.6   | 87.3    | 30.5    | -21.6   | -39.4   | Subsidies, payable                          |
| Λοιπές τρέχουσες μεταβιβάσεις, πληρωνόμενες            | -21.4   | -52.4   | -22.3   | 28.8    | -14.6   | -38.1   | Other current transfers, payable            |
| Κεφαλαιακές μεταβιβάσεις, πληρωνόμενες                 | -20.8   | -38.4   | -53.6   | 16.0    | 453.4   | 52.1    | Capital transfers, payable                  |
| Τόκοι, πληρωνόμενοι                                    | 11.9    | 13.2    | -7.2    | -41.2   | -47.6   | -44.5   | Interest payments                           |
|  | 5.1     | -131.5  | -40.7   | -39.5   | 260.7   | -199.4  | Primary deficit                             |
|  | 9.6     | -54.6   | -12.8   | -40.4   | 50.4    | 5.8     | Overall deficit <sup>(2)</sup>              |

Source: National Accounts Division ELSTAT.

(1) 2010 - 2012: Provisional data.

(2) According to ESA95.

(3) Debt as defined in the Maastricht Treaty.

(4) The changes are not presented due to the fact that the quarterly data of the period 2010 - 2012 are not comparable with the data of the previous years.

(5) Includes debt reduction under the private sector involvement (PSI) initiative.



Έσοδα Γενικής Κυβέρνησης (σε δις. €)  
Revenue of General Government (in bil. €)

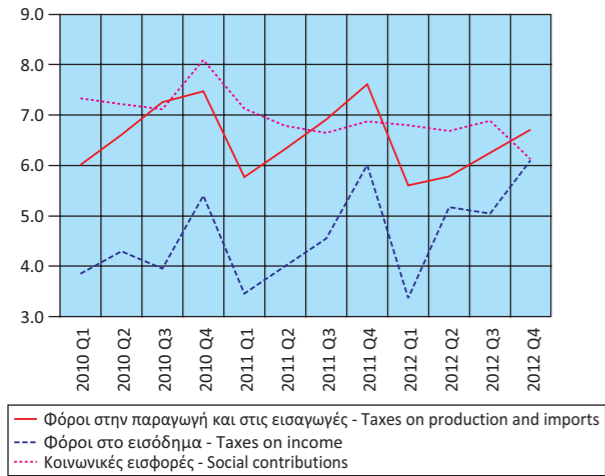

Έξοδα Γενικής Κυβέρνησης (σε δις. €)  
Expenditure of General Government (in bil. €)

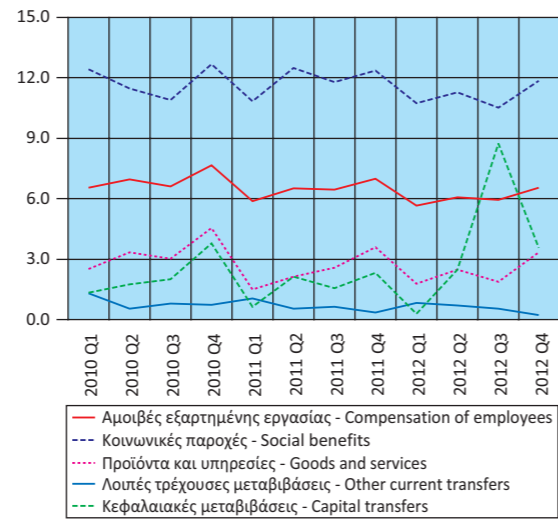

Έσοδα - Πρωτογενείς Δαπάνες - Συνολικές Δαπάνες (σε δις. €)  
Revenue - Primary Expenditure - Total Expenditure (in bil. €)

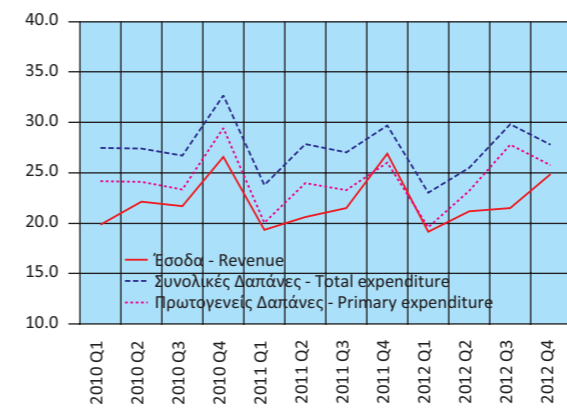

Πρωτογενές Ισοζύγιο και Ισοζύγιο Γενικής Κυβέρνησης (σε δις. €)  
Primary balance and Overall balance of General Government (in bil. €)

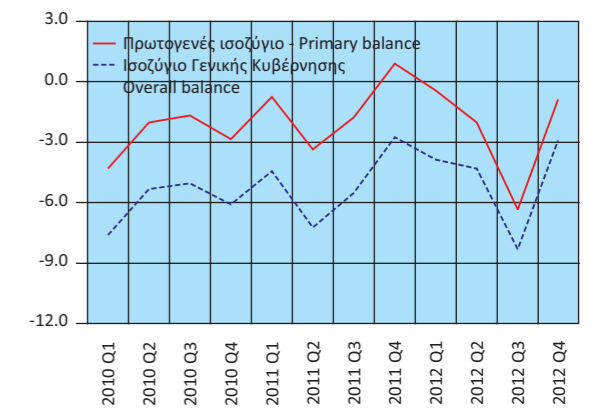

Πίνακας 13. ΕΛΛΑΣ: ΧΡΕΟΣ ΓΕΝΙΚΗΣ ΚΥΒΕΡΝΗΣΗΣ, 2001 - 2012

Σε εκατομμύρια €

|   | 2001           | 2002           | 2003           | 2004           | 2005           | 2006 <sup>(1)</sup> |
|---|----------------|----------------|----------------|----------------|----------------|---------------------|
| <b>Ονομαστική αξία υπολοίπου χρέους στο τέλος του έτους</b>   | <b>151,869</b> | <b>159,214</b> | <b>168,025</b> | <b>183,187</b> | <b>212,418</b> | <b>224,876</b>      |
| Νόμισμα και καταθέσεις  | 198            | 842            | 756            | 1,006          | 1,235          | 988                 |
| Χρεόγραφα εκτός από μετοχές, χωρίς χρηματοοικονομικά παράγωγα | 125,940        | 135,022        | 144,006        | 159,537        | 169,492        | 179,542             |
| Βραχυπρόθεσμα (≤1 έτους)                                      | 752            | 982            | 3,084          | 2,568          | 1,156          | 943                 |
| Μακροπρόθεσμα (>1 έτους)                                      | 125,188        | 134,040        | 140,922        | 156,969        | 168,336        | 178,600             |
| Δάνεια  | 25,731         | 23,350         | 23,263         | 22,644         | 41,691         | 44,345              |
| Βραχυπρόθεσμα   | 1,533          | 416            | 325            | 271            | 181            | 1,536               |
| Μακροπρόθεσμα   | 24,198         | 22,934         | 22,938         | 22,373         | 41,510         | 42,809              |
| <i>(Ως ποσοστό του χρέους)</i>                                |                |                |                |                |                |                     |
| Νόμισμα και καταθέσεις  | 0.1            | 0.5            | 0.4            | 0.5            | 0.6            | 0.4                 |
| Χρεόγραφα εκτός από μετοχές, χωρίς χρηματοοικονομικά παράγωγα | 82.9           | 84.8           | 85.7           | 87.1           | 79.8           | 79.8                |
| Βραχυπρόθεσμα   | 0.5            | 0.6            | 1.8            | 1.4            | 0.5            | 0.4                 |
| Μακροπρόθεσμα   | 82.4           | 84.2           | 83.9           | 85.7           | 79.2           | 79.4                |
| Δάνεια  | 16.9           | 14.7           | 13.8           | 12.4           | 19.6           | 19.7                |
| Βραχυπρόθεσμα   | 1.0            | 0.3            | 0.2            | 0.1            | 0.1            | 0.7                 |
| Μακροπρόθεσμα   | 15.9           | 14.4           | 13.7           | 12.2           | 19.5           | 19.0                |

Πηγή: Διεύθυνση Εθνικών Λογαριασμών ΕΛΣΤΑΤ.

(1) Από το έτος 2006 στο έλλειμμα και στο χρέος περιλαμβάνονται οι Δημόσιες Επιχειρήσεις που έχουν αναταξινομηθεί στον τομέα της Γενικής Κυβέρνησης.

(2) Περιλαμβάνει μείωση του χρέους στο πλαίσιο της πρωτοβουλίας «συμμετοχή του ιδιωτικού τομέα» (PSI).

Table 13. GREECE: GENERAL GOVERNMENT DEBT, 2001 - 2012

In million €

|   | 2007           | 2008           | 2009           | 2010           | 2011           | 2012           |  |
|---|----------------|----------------|----------------|----------------|----------------|----------------|--|
| <b>Nominal value of debt outstanding at the end of year</b> | <b>239,490</b> | <b>263,284</b> | <b>299,685</b> | <b>329,515</b> | <b>355,172</b> | <b>303,918</b> |  |
| Currency and deposits                                       | 693            | 728            | 1,477          | 1,005          | 820            | 774            |  |
| Securities other than shares, excl. financial derivatives   | 194,337        | 217,012        | 253,622        | 253,433        | 251,998        | 93,614         |  |
| Short-term (≤1 year)  | 1,625          | 5,496          | 10,820         | 9,121          | 11,844         | 16,516         |  |
| Long-term (>1 year)   | 192,712        | 211,516        | 242,802        | 244,312        | 240,154        | 77,098         |  |
| Loans   | 44,460         | 45,544         | 44,586         | 75,077         | 102,354        | 209,530        |  |
| Short-term  | 555            | 294            | 1,514          | 2,765          | 2,619          | 2,207          |  |
| Long-term   | 43,905         | 45,250         | 43,072         | 72,312         | 99,735         | 207,323        |  |
| <i>(As percentage of debt)</i>                              |                |                |                |                |                |                |  |
| Currency and deposits                                       | 0.3            | 0.3            | 0.5            | 0.3            | 0.2            | 0.3            |  |
| Securities other than shares, excl. financial derivatives   | 81.1           | 82.4           | 84.6           | 76.9           | 71.0           | 30.8           |  |
| Short-term  | 0.7            | 2.1            | 3.6            | 2.8            | 3.3            | 5.4            |  |
| Long-term   | 80.5           | 80.3           | 81.0           | 74.1           | 67.6           | 25.4           |  |
| Loans   | 18.6           | 17.3           | 14.9           | 22.8           | 28.8           | 68.9           |  |
| Short-term  | 0.2            | 0.1            | 0.5            | 0.8            | 0.7            | 0.7            |  |
| Long-term   | 18.3           | 17.2           | 14.4           | 21.9           | 28.1           | 68.2           |  |

Source: National Accounts Division ELSTAT.

(1) From 2006 onwards, the deficit and debt figures reflect also data of the Public Corporations that have been reclassified into the General Government sector.

(2) Includes debt reduction under the private sector involvement (PSI) initiative.

Δομή Χρέους Γενικής Κυβέρνησης (ποσοστό συνόλου)  
Structure of General Government Debt (percent of total)

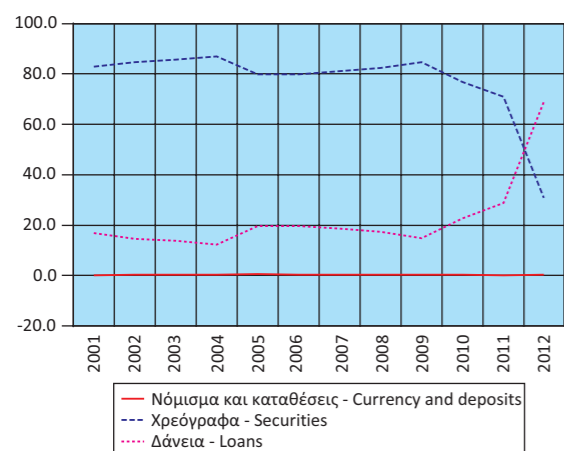

Διαχρονική εξέλιξη του χρέους ως ποσοστό του ΑΕΠ  
Evolution of Debt as percentage of GDP

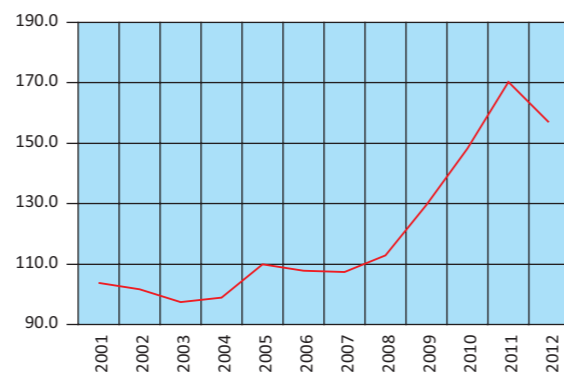

Πίνακας 14. ΕΛΛΑΣ: ΠΛΗΘΥΣΜΟΣ ΗΛΙΚΙΑΣ 15 ΕΤΩΝ ΚΑΙ ΑΝΩ, ΚΑΤΑ ΚΑΤΑΣΤΑΣΗ ΑΠΑΣΧΟΛΗΣΗΣ, ΤΡΙΜΗΝΙΑΙΑ ΣΤΟΙΧΕΙΑ, 2006 - 2013

Σε χιλιάδες

| Περίοδος αναφοράς | Γενικό σύνολο<br>(1)<br>Grand total | Εργατικό δυναμικό |  |                            |  |                       |
|-------------------|-------------------------------------|-------------------|--|----------------------------|--|-----------------------|
|                   |                                     | Σύνολο<br>Total   | Ποσοστό επί του πληθυσμού<br>Percent of population | Απασχολούμενοι<br>Employed | Ποσοστό επί του εργατικού δυναμικού<br>Percent of labour force | Άνεργοι<br>Unemployed |
| 2006 Β' Τρίμηνο   | 9,150.1                             | 4,880.2           | 53.3   | 4,452.8                    | 91.2   | 427.4                 |
| »                 | 9,164.2                             | 4,902.5           | 53.5   | 4,494.2                    | 91.7   | 408.3                 |
| 2006 Δ' Τρίμηνο   | 9,179.1                             | 4,891.2           | 53.3   | 4,462.1                    | 91.2   | 429.1                 |
| 2007 Α' Τρίμηνο   | 9,195.4                             | 4,906.9           | 53.4   | 4,461.2                    | 90.9   | 445.7                 |
| »                 | 9,206.7                             | 4,917.9           | 53.4   | 4,519.9                    | 91.9   | 398.0                 |
| 2007 Γ' Τρίμηνο   | 9,211.3                             | 4,926.8           | 53.5   | 4,539.3                    | 92.1   | 387.5                 |
| »                 | 9,216.0                             | 4,915.6           | 53.3   | 4,519.1                    | 91.9   | 396.5                 |
| 2008 Α' Τρίμηνο   | 9,222.7                             | 4,918.2           | 53.3   | 4,511.6                    | 91.7   | 406.5                 |
| »                 | 9,230.1                             | 4,939.7           | 53.5   | 4,582.5                    | 92.8   | 357.1                 |
| 2008 Γ' Τρίμηνο   | 9,237.8                             | 4,944.9           | 53.5   | 4,589.8                    | 92.8   | 355.1                 |
| »                 | 9,245.8                             | 4,946.3           | 53.5   | 4,553.6                    | 92.1   | 392.7                 |
| 2009 Α' Τρίμηνο   | 9,252.7                             | 4,948.1           | 53.5   | 4,485.8                    | 90.7   | 462.3                 |
| »                 | 9,262.4                             | 4,974.5           | 53.7   | 4,531.9                    | 91.1   | 442.6                 |
| 2009 Γ' Τρίμηνο   | 9,272.3                             | 5,005.3           | 54.0   | 4,540.1                    | 90.7   | 465.1                 |
| »                 | 9,282.4                             | 4,991.2           | 53.8   | 4,476.8                    | 89.7   | 514.4                 |
| 2010 Α' Τρίμηνο   | 9,292.2                             | 5,012.4           | 53.9   | 4,425.6                    | 88.3   | 586.8                 |
| »                 | 9,301.5                             | 5,021.0           | 54.0   | 4,427.0                    | 88.2   | 594.0                 |
| 2010 Γ' Τρίμηνο   | 9,311.0                             | 5,024.9           | 54.0   | 4,402.9                    | 87.6   | 621.9                 |
| »                 | 9,320.6                             | 5,011.1           | 53.8   | 4,299.0                    | 85.8   | 712.1                 |
| 2011 Α' Τρίμηνο   | 9,329.4                             | 4,987.0           | 53.5   | 4,194.4                    | 84.1   | 792.6                 |
| »                 | 9,337.6                             | 4,967.2           | 53.2   | 4,156.3                    | 83.7   | 810.8                 |
| 2011 Γ' Τρίμηνο   | 9,346.0                             | 4,957.6           | 53.0   | 4,079.3                    | 82.3   | 878.3                 |
| »                 | 9,354.5                             | 4,958.7           | 53.0   | 3,932.8                    | 79.3   | 1,025.9               |
| 2012 Α' Τρίμηνο   | 9,362.3                             | 4,958.0           | 53.0   | 3,837.9                    | 77.4   | 1,120.1               |
| »                 | 9,369.7                             | 4,961.9           | 53.0   | 3,793.1                    | 76.4   | 1,168.8               |
| 2012 Γ' Τρίμηνο   | 9,377.2                             | 4,969.9           | 53.0   | 3,739.0                    | 75.2   | 1,230.9               |
| 2013 Α' Τρίμηνο   | 9,391.7                             | 4,951.1           | 52.7   | 3,595.9                    | 72.6   | 1,355.2               |

Πηγή: Διεύθυνση Στατιστικών Πληθυσμού και Αγοράς Εργασίας ΕΛΣΤΑΤ.

(1) Συνολικός πληθυσμός ατόμων που διαμένουν σε ιδιωτικά νοικοκυριά, ηλικίας 15 ετών και άνω, όπως εκτιμάται με βάση τα αποτελέσματα της Απογραφής Πληθυσμού 2001.

Table 14. GREECE: POPULATION AGED 15 YEARS AND OVER, BY EMPLOYMENT STATUS, QUARTERLY DATA, 2006 - 2013

In thousands

| Reference period | Labour force   |  |  |  |   | Μη οικονομικά ενεργός πληθυσμός<br>Economically non-active population |
|------------------|--|--|--|--|---|---|
|                  | Ποσοστό επί του εργατικού δυναμικού<br>Percent of labour force | Μέσο ετήσιο ποσοστό ανεργίας<br>Annual average unemployment rate | Ετήσια μεταβολή εργατικού δυναμικού<br>Year-on-year change of labour force | Ετήσια μεταβολή στο πλήθος απασχολούμενων<br>Year-on-year change in the number of employed | Ετήσια μεταβολή στο πλήθος των ανέργων<br>Year-on-year change in the number of unemployed |   |
| 2006 2nd Quarter | 8.8  |  | 0.6  | 1.6  | -8.4  | 4,269.9   |
| »                | 8.3  | 8.9  | 1.0  | 2.5  | -13.1   | 4,261.8   |
| 2006 4th Quarter | 8.8  |  | 0.8  | 1.8  | -8.9  | 4,287.9   |
| 2007 1st Quarter | 9.1  |  | 0.7  | 1.4  | -5.8  | 4,288.5   |
| »                | 8.1  | 8.3  | 0.8  | 1.5  | -6.9  | 4,288.8   |
| 2007 3rd Quarter | 7.9  |  | 0.5  | 1.0  | -5.1  | 4,284.5   |
| »                | 8.1  |  | 0.5  | 1.3  | -7.6  | 4,300.4   |
| 2008 1st Quarter | 8.3  |  | 0.2  | 1.1  | -8.8  | 4,304.5   |
| »                | 7.2  | 7.6  | 0.4  | 1.4  | -10.3   | 4,290.4   |
| 2008 3rd Quarter | 7.2  |  | 0.4  | 1.1  | -8.4  | 4,292.9   |
| »                | 7.9  |  | 0.6  | 0.8  | -1.0  | 4,299.5   |
| 2009 1st Quarter | 9.3  |  | 0.6  | -0.6   | 13.7  | 4,304.5   |
| »                | 8.9  | 9.5  | 0.7  | -1.1   | 23.9  | 4,287.9   |
| 2009 3rd Quarter | 9.3  |  | 1.2  | -1.1   | 31.0  | 4,267.0   |
| »                | 10.3   |  | 0.9  | -1.7   | 31.0  | 4,291.2   |
| 2010 1st Quarter | 11.7   |  | 1.3  | -1.3   | 26.9  | 4,279.8   |
| »                | 11.8   | 12.5   | 0.9  | -2.3   | 34.2  | 4,280.5   |
| 2010 3rd Quarter | 12.4   |  | 0.4  | -3.0   | 33.7  | 4,286.1   |
| »                | 14.2   |  | 0.4  | -4.0   | 38.4  | 4,309.4   |
| 2011 1st Quarter | 15.9   |  | -0.5   | -5.2   | 35.1  | 4,342.4   |
| »                | 16.3   | 17.7   | -1.1   | -6.1   | 36.5  | 4,370.5   |
| 2011 3rd Quarter | 17.7   |  | -1.3   | -7.3   | 43.2  | 4,388.4   |
| »                | 20.7   |  | -1.0   | -8.5   | 44.1  | 4,395.8   |
| 2012 1st Quarter | 22.6   |  | -0.6   | -8.5   | 41.3  | 4,404.3   |
| »                | 23.6   | 24.2   | -0.1   | -8.7   | 44.2  | 4,407.8   |
| 2012 3rd Quarter | 24.8   |  | 0.2  | -8.3   | 40.2  | 4,407.3   |
| »                | 26.0   |  | 0.4  | -6.4   | 26.3  | 4,407.4   |
| 2013 1st Quarter | 27.4   |  | -0.1   | -6.3   | 21.0  | 4,440.6   |

Source: Population and Labour Market Statistics Division ELSTAT.

(1) Total number of persons residing in private households, aged 15 years and over, according to the results of the 2001 Population Census.

Εργατικό δυναμικό, απασχολούμενοι, άνεργοι (ετήσια μεταβολή)  
Labour force, employed, unemployed (year-on-year change)

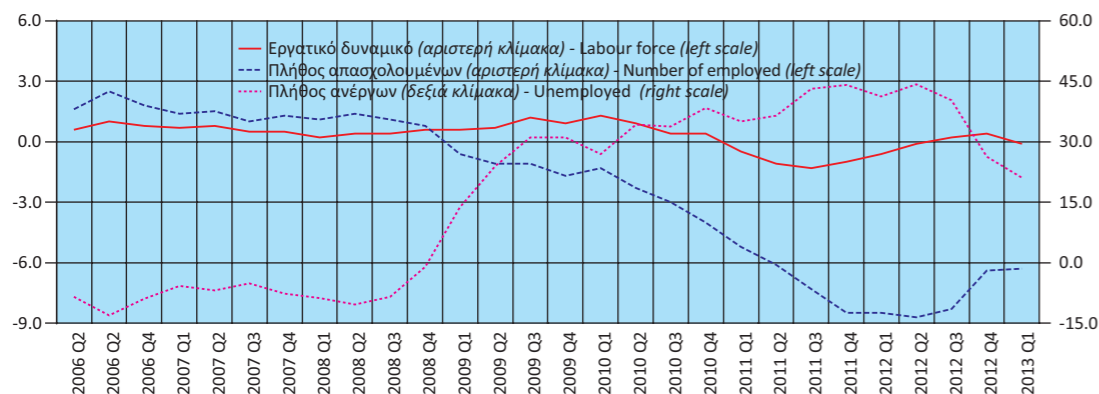

Πίνακας 15. ΕΛΛΑΣ: ΠΟΣΟΣΤΟ ΑΝΕΡΓΙΑΣ ΓΙΑ ΤΟ ΣΥΝΟΛΟ ΤΟΥ ΠΛΗΘΥΣΜΟΥ, ΓΙΑ ΑΡΡΕΝΕΣ - ΘΗΛΕΙΣ ΚΑΙ ΓΙΑ ΑΤΟΜΑ ΗΛΙΚΙΑΣ 15 - 29 ΕΤΩΝ<sup>(1)</sup>, 2000 - 2012

Table 15. GREECE: UNEMPLOYMENT RATE FOR TOTAL POPULATION, MALES - FEMALES AND FOR PERSONS AGED 15 - 29 YEARS<sup>(1)</sup>, 2000 - 2012

| Έτος<br>Year | Σύνολο<br>Total | Άρρενες<br>Males | Θήλειες<br>Females | Άτομα ηλικίας 15 - 29 ετών<br>Persons aged 15 - 29 Years |
|--------------|-----------------|------------------|--------------------|--|
| 2000         | 11.2            | 7.4              | 17.0               | 23.0   |
| 2001         | 10.4            | 6.9              | 15.9               | 21.5   |
| 2002         | 9.3             | 6.4              | 15.2               | 20.4   |
| 2003         | 10.2            | 6.0              | 14.3               | 19.5   |
| 2004         | 9.6             | 6.3              | 15.9               | 20.1   |
| 2005         | 9.6             | 5.8              | 15.2               | 18.8   |
| 2006         | 8.8             | 5.6              | 13.4               | 17.8   |
| 2007         | 8.1             | 5.0              | 12.6               | 17.0   |
| 2008         | 7.2             | 4.7              | 10.9               | 15.5   |
| 2009         | 8.9             | 6.3              | 12.5               | 17.7   |
| 2010         | 11.8            | 9.4              | 15.3               | 22.8   |
| 2011         | 16.3            | 13.7             | 20.0               | 32.9   |
| 2012         | 23.6            | 20.8             | 27.3               | 42.7   |

Πηγή: Διεύθυνση Στατιστικών Πληθυσμού και Αγοράς Εργασίας ΕΛΣΤΑΤ.  
(1) Τα στοιχεία αναφέρονται στο Β' τρίμηνο εκάστου έτους.

Source: Population and Labour Market Statistics Division ELSTAT.  
(1) Data refer to the 2nd quarter of each year.

Ποσοστό ανεργίας για το σύνολο του πληθυσμού, για άρρενες - θήλειες και για άτομα ηλικίας 15 - 29 ετών  
Unemployment rate for total population, males - females and for persons aged 15 - 29 years

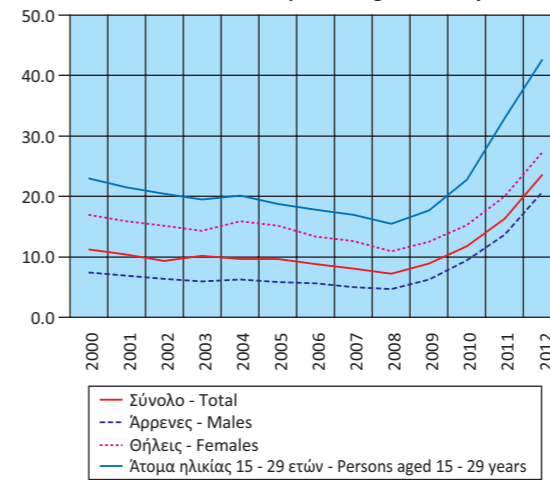

Ποσοστό απασχολούμενων, κατά κλάδο οικονομικής δραστηριότητας  
Share of employment, by branch of economic activity

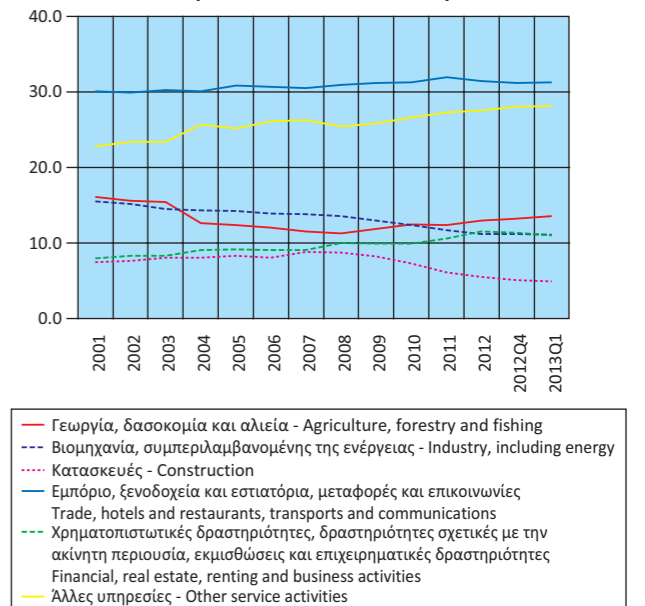

Πίνακας 16. ΕΛΛΑΣ: ΑΠΑΣΧΟΛΟΥΜΕΝΟΙ 15 ΕΤΩΝ ΚΑΙ ΑΝΩ, ΚΑΤΑ ΚΛΑΔΟ ΟΙΚΟΝΟΜΙΚΗΣ ΔΡΑΣΤΗΡΙΟΤΗΤΑΣ, 2001 - 2013

|  | 2001           | 2002           | 2003           | 2004           | 2005           | 2006           | 2007           |
|--|----------------|----------------|----------------|----------------|----------------|----------------|----------------|
| <i>(Απόλυτοι αριθμοί σε χιλιάδες)</i>  |                |                |                |                |                |                |                |
| <b>ΣΥΝΟΛΟ</b>  | <b>4,086.3</b> | <b>4,175.8</b> | <b>4,274.5</b> | <b>4,313.2</b> | <b>4,369.0</b> | <b>4,452.3</b> | <b>4,509.9</b> |
| Γεωργία, δασοκομία και αλιεία  | 658.1          | 649.6          | 656.1          | 544.0          | 542.0          | 533.3          | 519.7          |
| Βιομηχανία, συμπεριλαμβανομένης της ενέργειας  | 633.5          | 634.4          | 620.9          | 616.9          | 618.3          | 620.9          | 620.8          |
| Κατασκευές   | 306.8          | 318.9          | 345.8          | 350.3          | 361.7          | 362.4          | 394.7          |
| Εμπόριο, ξενοδοχεία και εστιατόρια, μεταφορές και επικοινωνίες   | 1,230.0        | 1,250.4        | 1,292.9        | 1,298.7        | 1,345.7        | 1,368.6        | 1,376.8        |
| Χρηματοπιστωτικές δραστηριότητες, δραστηριότητες σχετικές με την ακίνητη περιουσία, εκμισθώσεις και επιχειρηματικές δραστηριότητες | 327.4          | 346.6          | 356.8          | 393.6          | 399.8          | 404.4          | 411.5          |
| Άλλες υπηρεσίες  | 930.5          | 975.8          | 1,001.9        | 1,109.7        | 1,101.5        | 1,162.7        | 1,186.4        |
| <i>(Ποσοστιαία αναλογία)</i>   |                |                |                |                |                |                |                |
| <b>ΣΥΝΟΛΟ</b>  | <b>100.0</b>   | <b>100.0</b>   | <b>100.0</b>   | <b>100.0</b>   | <b>100.0</b>   | <b>100.0</b>   | <b>100.0</b>   |
| Γεωργία, δασοκομία και αλιεία  | 16.1           | 15.6           | 15.4           | 12.6           | 12.4           | 12.0           | 11.5           |
| Βιομηχανία, συμπεριλαμβανομένης της ενέργειας  | 15.5           | 15.2           | 14.5           | 14.3           | 14.2           | 13.9           | 13.8           |
| Κατασκευές   | 7.5            | 7.6            | 8.1            | 8.1            | 8.3            | 8.1            | 8.8            |
| Εμπόριο, ξενοδοχεία και εστιατόρια, μεταφορές και επικοινωνίες   | 30.1           | 29.9           | 30.2           | 30.1           | 30.8           | 30.7           | 30.5           |
| Χρηματοπιστωτικές δραστηριότητες, δραστηριότητες σχετικές με την ακίνητη περιουσία, εκμισθώσεις και επιχειρηματικές δραστηριότητες | 8.0            | 8.3            | 8.3            | 9.1            | 9.2            | 9.1            | 9.1            |
| Άλλες υπηρεσίες  | 22.8           | 23.4           | 23.4           | 25.7           | 25.2           | 26.1           | 26.3           |

Πηγή: Διεύθυνση Στατιστικών Πληθυσμού και Αγοράς Εργασίας ΕΛΣΤΑΤ.

(1) Τα στοιχεία από το 2008 και μετά δεν είναι απολύτως συγκρίσιμα με τα στοιχεία των προηγούμενων ετών, λόγω της εφαρμογής του νέου κώδικα ταξινόμησης των κλάδων οικονομικής δραστηριότητας.

Table 16. GREECE: EMPLOYED PERSONS AGED 15 YEARS AND OVER, BY BRANCH OF ECONOMIC ACTIVITY, 2001 - 2013

|  | 2008 <sup>(1)</sup> | 2009           | 2010           | 2011           | 2012           | 2012Q4         | 2013Q1         |
|--|---------------------|----------------|----------------|----------------|----------------|----------------|----------------|
| <i>(Absolute numbers in thousands)</i>   |                     |                |                |                |                |                |                |
| <b>TOTAL</b>   | <b>4,559.4</b>      | <b>4,508.7</b> | <b>4,388.6</b> | <b>4,090.7</b> | <b>3,763.0</b> | <b>3,681.9</b> | <b>3,595.9</b> |
| Γεωργία, δασοκομία και αλιεία - Agriculture, forestry and fishing  | 516.8               | 536.6          | 549.8          | 507.4          | 490.0          | 485.5          | 487.4          |
| Βιομηχανία, συμπεριλαμβανομένης της ενέργειας - Industry, including energy   | 621.4               | 586.8          | 542.5          | 479.4          | 420.8          | 411.7          | 399.5          |
| Κατασκευές - Construction  | 395.1               | 368.8          | 322.1          | 249.6          | 206.2          | 187.5          | 177.6          |
| Εμπόριο, ξενοδοχεία και εστιατόρια, μεταφορές και επικοινωνίες - Trade, hotels and restaurants, transport and communication  | 1,411.1             | 1,407.1        | 1,373.6        | 1,304.4        | 1,180.6        | 1,149.9        | 1,125.2        |
| Χρηματοπιστωτικές δραστηριότητες, δραστηριότητες σχετικές με την ακίνητη περιουσία, εκμισθώσεις και επιχειρηματικές δραστηριότητες - Financial, real estate, renting and business activities | 455.9               | 447.5          | 433.8          | 433.3          | 431.0          | 418.2          | 397.1          |
| Άλλες υπηρεσίες - Other service activities   | 1,159.2             | 1,161.9        | 1,166.8        | 1,116.7        | 1,034.4        | 1,029.1        | 1,009.1        |
| <i>(In percent of total)</i>   |                     |                |                |                |                |                |                |
| <b>TOTAL</b>   | <b>100.0</b>        | <b>100.0</b>   | <b>100.0</b>   | <b>100.0</b>   | <b>100.0</b>   | <b>100.0</b>   | <b>100.0</b>   |
| Γεωργία, δασοκομία και αλιεία - Agriculture, forestry and fishing  | 11.3                | 11.9           | 12.5           | 12.4           | 13.0           | 13.2           | 13.6           |
| Βιομηχανία, συμπεριλαμβανομένης της ενέργειας - Industry, including energy   | 13.6                | 13.0           | 12.4           | 11.7           | 11.2           | 11.2           | 11.1           |
| Κατασκευές - Construction  | 8.7                 | 8.2            | 7.3            | 6.1            | 5.5            | 5.1            | 4.9            |
| Εμπόριο, ξενοδοχεία και εστιατόρια, μεταφορές και επικοινωνίες - Trade, hotels and restaurants, transport and communication  | 30.9                | 31.2           | 31.3           | 31.9           | 31.4           | 31.2           | 31.3           |
| Χρηματοπιστωτικές δραστηριότητες, δραστηριότητες σχετικές με την ακίνητη περιουσία, εκμισθώσεις και επιχειρηματικές δραστηριότητες - Financial, real estate, renting and business activities | 10.0                | 9.9            | 9.9            | 10.6           | 11.5           | 11.4           | 11.0           |
| Άλλες υπηρεσίες - Other service activities   | 25.4                | 25.8           | 26.6           | 27.3           | 27.5           | 27.0           | 28.1           |

Source: Population and Labour Market Statistics Division ELSTAT.

(1) Data from 2008 onwards are not fully comparable with those of previous years, due to the introduction of a new sectoral classification.

Πίνακας 17. ΕΛΛΑΣ: ΔΕΙΚΤΕΣ ΟΙΚΟΝΟΜΙΚΗΣ ΔΡΑΣΤΗΡΙΟΤΗΤΑΣ, 2010 - 2013

Ετήσια μεταβολή (%)

|   | 2010  | 2011  | 2012  | 2012 <sup>(1)(2)</sup> | 2013 <sup>(1)(2)</sup> | 2011 Q4 | 2012 Q1 <sup>(1)</sup> |
|---|-------|-------|-------|------------------------|------------------------|---------|------------------------|
| Δείκτης Κύκλου Εργασιών στη Βιομηχανία  | 6.0   | 7.1   | 3.2   |                        | -5.7                   | -1.8    | 4.3                    |
| 1. Ενέργεια   | 29.1  | 25.1  | 19.4  |                        | -17.0                  | 15.5    | 25.6                   |
| 2. Ενδιάμεσα Αγαθά  | 3.9   | 0.8   | -9.5  |                        | 10.2                   | -12.3   | -12.9                  |
| 3. Κεφαλαίουχικά Αγαθά  | -21.7 | -5.5  | -15.0 |                        | -13.2                  | -17.0   | -11.8                  |
| 4. Διάρκη Καταναλωτικά Αγαθά  | -11.2 | -15.7 | -17.6 |                        | 4.2                    | -22.7   | -12.6                  |
| 5. Μη Διάρκη Καταναλωτικά Αγαθά   | -7.0  | -6.1  | -5.1  |                        | 8,6                    | -10.4   | -6.0                   |
| Δείκτης Κύκλου Εργασιών στη Βιομηχανία. Εσωτ. Αγορά   | -0.7  | -2.3  | -6.1  |                        | -10,3                  | -5.0    | -3.5                   |
| Δείκτης Κύκλου Εργασιών στη Βιομηχανία. Εξωτ. Αγορά   | 29.3  | 21.6  | 20.3  |                        | 1,2                    | -1.3    | 19.9                   |
| Χώρες Ευρωζώνης   | 17.1  | 19.6  | 0.6   |                        | 32,7                   | 3.9     | -1.3                   |
| Χώρες εκτός Ευρωζώνης   | 36.6  | 23.2  | 30.5  |                        | -9,9                   | -3.2    | 31.8                   |
| Δείκτης Νέων Παραγγελιών στη Βιομηχανία   | 4.2   | 1.8   | -7.8  |                        | 2,5                    | -8.7    | -9.4                   |
| 1. Ενέργεια   | —     | —     | —     |                        | —                      | —       | —                      |
| 2. Ενδιάμεσα Αγαθά  | 18.4  | 5.5   | -8.5  |                        | 0.0                    | -13.5   | -10.8                  |
| 3. Κεφαλαίουχικά Αγαθά  | -30.0 | -1.2  | -8.7  |                        | -0,8                   | 22.2    | -7.2                   |
| 4. Διάρκη Καταναλωτικά Αγαθά  | -2.5  | -8.4  | 0.9   |                        | 5,8                    | -9.4    | 25.4                   |
| 5. Μη Διάρκη Καταναλωτικά Αγαθά   | -8.9  | -8.7  | -5.3  |                        | 13,6                   | -9.0    | -8.1                   |
| Δείκτης Νέων Παραγγελιών στη Βιομηχανία. Εσωτ. Αγορά  | -3.4  | -23.7 | -11.7 |                        | 3,8                    | -32.1   | -17.5                  |
| Δείκτης Νέων Παραγγελιών στη Βιομηχανία. Εξωτ. Αγορά  | 28.2  | 22.3  | -4.5  |                        | 0,9                    | 6.1     | -2.7                   |
| Χώρες Ευρωζώνης   | 29.1  | 20.3  | -8.5  |                        | 2,6                    | -6.3    | -12.2                  |
| Χώρες εκτός Ευρωζώνης   | 28.1  | 28.2  | 0.3   |                        | -1,9                   | 21.1    | 10.0                   |
| Δείκτης Βιομηχανικής Παραγωγής (όγκος)  | -5.9  | -7.8  | -3.3  |                        | -1,8                   | -10.6   | -7.9                   |
| 1. Ενέργεια   | -4.9  | -8.4  | 5.3   |                        | -3,6                   | -6.3    | 1.9                    |
| 2. Ενδιάμεσα Αγαθά  | -0.9  | -8.8  | -10.2 |                        | 3,2                    | -13.2   | -17.1                  |
| 3. Κεφαλαίουχικά Αγαθά  | -22.1 | -9.7  | -14.9 |                        | -21,2                  | -22.0   | -16.2                  |
| 4. Διάρκη Καταναλωτικά Αγαθά  | -13.4 | -15.6 | -17.8 |                        | -5,7                   | -20.5   | -19.5                  |
| 5. Μη Διάρκη Καταναλωτικά Αγαθά   | -7.2  | -4.8  | -6.2  |                        | 0,5                    | 10.2    | -11.7                  |
| Δείκτης Παραγωγής στις Κατασκευές   | -29.2 | -28.1 | -26.1 |                        | -30,2                  | -35.2   | -11.0                  |
| Παραγωγή Κτιρίων  | -39.7 | -41.6 | -32.2 |                        | -18,0                  | -32.4   | -35.4                  |
| Παραγωγή Έργων Πολιτικού Μηχανικού  | -23.3 | -22.3 | -24.1 |                        | -33,6                  | -36.1   | -0.3                   |
| Οικοδομική Δραστηριότητα (αριθμός οικοδομικών αδειών)   | -11.1 | -28.5 | -36.7 |                        | -50,9                  | -29.5   | 6.5                    |
| Δείκτης Κύκλου Εργασιών στον Τομέα των Μεταφορών  | -18.1 | -1.7  | -3.3  |                        | -3,3                   | -3.5    | 1.2                    |
| 1. Χερσαίες μεταφορές και μεταφορές μέσω αγωγών   | -8.5  | -2.7  | -15.3 |                        | -15,3                  | -7.3    | -13.8                  |
| 2. Πλωτές μεταφορές   | -3.3  | -0.9  | -1.1  |                        | -1,1                   | -4.6    | -5.7                   |
| 4. Αποθήκευση και υποστηρικτικές προς τη μεταφορά δραστηριότητες  | -10.9 | -7.9  | -4.8  |                        | -4,1                   | -8.8    | -16.6                  |
| 5. Ταξιδιωτικών πρακτορείων, γραφείων οργανωμένων ταξιδιών, υπηρεσιών κρατήσεων και συναφείς δραστηριότητες   | -24.5 | -35.3 | -26.9 |                        | -4,8                   | -41.3   | -37.8                  |
| Δείκτης Κύκλου Εργασιών στο Χονδρικό Εμπόριο  | -5.9  | -13.5 | -12.1 |                        | -14,4                  | -20.5   | -17.4                  |
| Δείκτης Κύκλου Εργασιών στο Λιανικό Εμπόριο <sup>(3)</sup>  | -5.0  | -7.7  | -11.3 |                        | -12,9                  | -7.5    | -11.5                  |
| Δείκτης Όγκου στο Λιανικό Εμπόριο <sup>(3)</sup>  | -6.9  | -8.7  | -11.8 |                        | -13,5                  | -8.6    | -12.1                  |
| Δείκτης Κύκλου Εργασιών στον Τομέα Υπηρεσιών Παροχής Καταλύματος και Εστίασης                                 | -8.2  | -7.4  | -17.2 |                        | -16,9                  | -18.2   | -24.0                  |
| Δείκτες Κύκλου Εργασιών στον Τομέα Ενημέρωσης και Επικοινωνίας  |       |       |       |                        |                        |         |                        |
| 1. Παραγωγή κινηματογραφικών ταινιών, βίντεο και τηλεοπτικών προγραμμάτων, ηχογραφήσεις και μουσικές εκδόσεις | -6.6  | -28.4 | -4.9  |                        | -16,7                  | -38.1   | -17.1                  |
| 2. Δραστηριότητες προγραμματισμού και ραδιοτηλεοπτικών εκπομπών   | -2.1  | -27.1 | -16.3 |                        | -24,5                  | -28.4   | -13.8                  |
| Δείκτες Κύκλου Εργασιών στον Τομέα Υπηρεσιών  |       |       |       |                        |                        |         |                        |
| 1. Εκδοτικές δραστηριότητες   | -16.6 | -26.8 | -14.4 |                        | -8,1                   | -40.0   | -22.2                  |
| 2. Τηλεπικοινωνίες  | -11.4 | -8.9  | -5.1  |                        | -14,9                  | 0.8     | -4.5                   |
| 3. Πληροφορική  | -31.9 | -7.1  | -15.0 |                        | -21,8                  | -4.7    | -10.2                  |
| 4. Δραστηριότητες σχετικές με την απασχόληση  | -5.3  | -4.0  | -3.4  |                        | -0,4                   | -6.0    | -1.4                   |
| 5. Δραστηριότητες καθαρισμού  | 1.2   | -16.6 | -12.2 |                        | -11,7                  | -25.7   | -10.7                  |
| Δείκτης Απασχολούμενων στο Λιανικό Εμπόριο  | -3.3  | -3.9  | -2.8  |                        | 2,8                    | -3.9    | -10.0                  |
| Αφίξεις από το εξωτερικό μη κατοίκων στην Ελλάδα <sup>(4)</sup>   | 0.6   | 9.5   | -5.5  | -7.4                   |                        | 3.9     | -11.7                  |
| Κίνηση Μουσείων και Αρχαιολογικών Χώρων <sup>(5)</sup>  | -1.2  | 10.3  | 0.9   |                        | 38,2                   | 11.2    | 16.0                   |

Πηγή: ΕΛΣΤΑΤ.

(1) Περιέχει προσωρινά στοιχεία.

(2) Τελευταία διαθέσιμα στοιχεία μηνός ή τριμήνου (όχι αθροιστικά έτους).

(3) Εκτός καυσίμων και λιπαντικών αυτοκινήτων.

(4) Πηγή: Τράπεζα της Ελλάδος.

(5) Πηγή: Ταμείο Αρχαιολογικών Πόρων και Απαλλοτριώσεων (ΤΑΠ).

Table 17. GREECE: INDICES OF ECONOMIC ACTIVITY, 2010 - 2013

Year-on-year change (%)

|  | 2012 Q2 <sup>(1)</sup> | 2012 Q3 <sup>(1)</sup> | 2012 Q4 <sup>(1)</sup> | 2013 Q1 | Τελευταία διαθέσιμη περίοδος<br>Latest available period |   |
|--|------------------------|------------------------|------------------------|---------|---|---|
|  | 2.8                    | -0.6                   | 6.4                    | -9.6    | Απρ./April 2013   | Turnover Index in Industry  |
|  | 17.6                   | 13.3                   | 21.5                   | -13.0   | Απρ./April 2013   | 1. Energy   |
|  | -8.9                   | -10.8                  | -4.9                   | -7.1    | Απρ./April 2013   | 2. Intermediate Goods   |
|  | -12.0                  | -23.2                  | -12.6                  | -20.7   | Απρ./April 2013   | 3. Capital Goods  |
|  | -18.4                  | -23.8                  | -14.6                  | -22.6   | Απρ./April 2013   | 4. Consumer Durables  |
|  | -3.2                   | -6.8                   | -4.3                   | -2.3    | Απρ./April 2013   | 5. Consumer Non-durables  |
|  | -0.3                   | -6.9                   | -13.5                  | -19.3   | Απρ./April 2013   | Turnover Index in Industry for the Domestic Market  |
|  | 7.9                    | 10.9                   | 45.3                   | 5.6     | Απρ./April 2013   | Turnover Index in Industry for the Non-Domestic Market  |
|  | -3.3                   | -2.0                   | 8.6                    | 0.8     | Απρ./April 2013   | Eurozone countries  |
|  | 13.5                   | 16.3                   | 66.4                   | 7.0     | Απρ./April 2013   | Non-eurozone countries  |
|  | -7.8                   | -10.8                  | -3.0                   | -6.9    | Απρ./April 2013   | New Orders Index in Industry  |
|  | —                      | —                      | —                      | —       | Απρ./April 2013   | 1. Energy   |
|  | -8.8                   | -10.8                  | -2.8                   | -8.4    | Απρ./April 2013   | 2. Intermediate Goods   |
|  | -4.8                   | -18.0                  | -6.6                   | -19.9   | Απρ./April 2013   | 3. Capital Goods  |
|  | -4.1                   | -9.1                   | -4.1                   | -16.2   | Απρ./April 2013   | 4. Consumer Durables  |
|  | -5.4                   | -6.9                   | -0.9                   | 8.1     | Απρ./April 2013   | 5. Consumer Non-durables  |
|  | -12.9                  | -13.6                  | -1.7                   | -4.7    | Απρ./April 2013   | New Orders Index in Industry for the Domestic Market  |
|  | -3.0                   | -8.5                   | -4.1                   | -9.0    | Απρ./April 2013   | New Orders Index in Industry for the Non-Domestic Market  |
|  | -10.4                  | -13.6                  | 4.2                    | -3.9    | Απρ./April 2013   | Eurozone countries  |
|  | 4.4                    | -3.4                   | -8.1                   | -12.5   | Απρ./April 2013   | Non-eurozone countries  |
|  | -2.0                   | -2.9                   | 0.1                    | -3.0    | Απρ./April 2013   | Industrial Production Index (volume)  |
|  | 8.4                    | 2.7                    | 9.1                    | -3.7    | Απρ./April 2013   | 1. Energy   |
|  | -9.1                   | -7.0                   | -7.1                   | -3.2    | Απρ./April 2013   | 2. Intermediate Goods   |
|  | -10.9                  | -20.1                  | -12.8                  | -15.0   | Απρ./April 2013   | 3. Capital Goods  |
|  | -20.1                  | -21.4                  | -9.8                   | -16.6   | Απρ./April 2013   | 4. Consumer Durables  |
|  | -5.7                   | -3.6                   | -4.3                   | 1.2     | Απρ./April 2013   | 5. Consumer Non-durables  |
|  | -29.5                  | -39.6                  | -19.0                  | -30.2   | 2013 Q1   | Production Index in Construction  |
|  | -26.0                  | -25.5                  | -40.4                  | -18.0   | 2013 Q1   | Building Construction   |
|  | -30.7                  | -43.1                  | -11.6                  | -33.6   | 2013 Q1   | Civil Engineering   |
|  | -34.0                  | -54.0                  | -50.9                  | -44.9   | Μάρτ./March 2013  | Building Activity (number of building permits)  |
|  |                        |                        |                        |         |   | Turnover Indices in the Transport Sector  |
|  | 3.4                    | -11.8                  | -4.6                   | -4.8    | 2013 Q1   | 1. Land transport and transport via pipelines   |
|  | -14.5                  | -20.5                  | -5.9                   | -10.2   | 2013 Q1   | 2. Water transport  |
|  | -8.8                   | 1.2                    | 9.3                    | -1.1    | 2013 Q1   | 3. Air transport  |
|  | 1.4                    | -3.5                   | -1.2                   | -2.0    | 2013 Q1   | 4. Warehousing and support activities for transportation  |
|  | -39.3                  | -13.4                  | -21.0                  | -4.1    | 2013 Q1   | 5. Travel agency, tour operator reservation service and related activities                                    |
|  |                        |                        |                        |         | 2013 Q1   | Turnover Indices in Wholesale Trade   |
|  | -10.6                  | -9.4                   | -13.7                  | -12.3   | Απρ./April 2013   | Turnover Index in Retail Trade <sup>(3)</sup>   |
|  | -11.3                  | -9.9                   | -13.7                  | -12.3   | Απρ./April 2013   | Volume Index in Retail Trade <sup>(3)</sup>   |
|  | -20.8                  | -11.5                  | -21.6                  | -16.9   | 2013 Q1   | Turnover Index in Accommodation and Food Services   |
|  |                        |                        |                        |         |   | Turnover Indices in Information and Communication   |
|  | 6.2                    | -5.2                   | -2.7                   | -16.7   | 2013 Q1   | 1. Motion picture, video and television programme production, sound recording and music publishing activities |
|  | -23.0                  | -13.7                  | -13.2                  | -24.5   | 2013 Q1   | 2. Programming and broadcasting activities  |
|  |                        |                        |                        |         |   | Turnover Indices for specific activities of the Services Sector   |
|  | -27.0                  | -3.0                   | -2.1                   | -8.1    | 2013 Q1   | 1. Publishing activities  |
|  | -2.1                   | -6.3                   | -7.5                   | -14.9   | 2013 Q1   | 2. Telecommunications   |
|  | -13.6                  | -26.4                  | -11.2                  | -21.8   | 2013 Q1   | 3. Computer programming, consultancy and related activities   |
|  | -6.8                   | -3.1                   | -2.3                   | -0.4    | 2013 Q1   | 4. Employment activities  |
|  | -15.2                  | -14.2                  | -9.0                   | -11.7   | 2013 Q1   | 5. Cleaning activities  |
|  | -3.2                   | -1.0                   | 3.6                    | 2.8     | 2013 Q1   | Index of Number of Persons Employed in Retail Trade   |
|  | -8.3                   | -3.0                   | -7.4                   |         | 2012 Q4   | Non-resident arrivals from abroad <sup>(4)</sup>  |
|  | 1.6                    | -5.6                   | 12.3                   |         | Φεβρ./Feb. 2013   | Museums and Archaeological Sites attendance <sup>(5)</sup>  |

Source: ELSTAT.

(1) Contains provisional data.

(2) Latest available monthly or quarterly data (not commulative annual data).

(3) Except automotive fuel.

(4) Source: Bank of Greece.

(5) Source: Archaeological Receipts Fund.

**Δείκτης Κύκλου Εργασιών στη Βιομηχανία (ετήσια μεταβολή %)**  
Turnover Index in Industry (y-o-y change %)

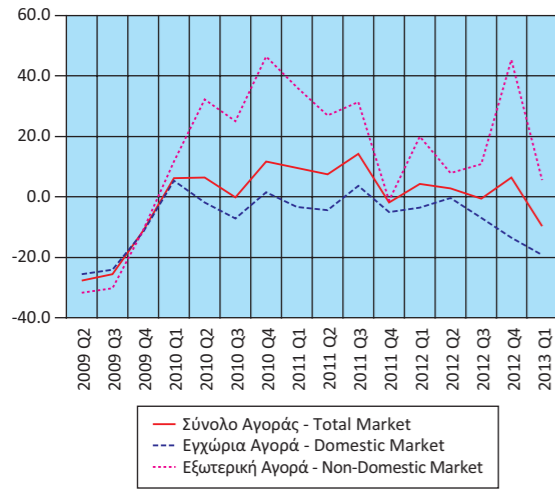

**Δείκτης Κύκλου Εργασιών στη Βιομηχανία, Εξωτερική Αγορά (ετήσια μεταβολή %)**  
Turnover Index in Industry for the Non-Domestic Market (y-o-y change %)

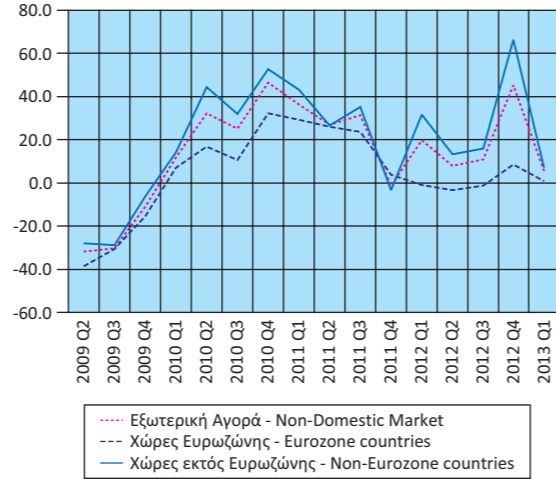

**Δείκτης Βιομηχανικής Παραγωγής (όγκος) (ετήσια μεταβολή %)**  
Industrial Production Index (volume) (y-o-y change %)

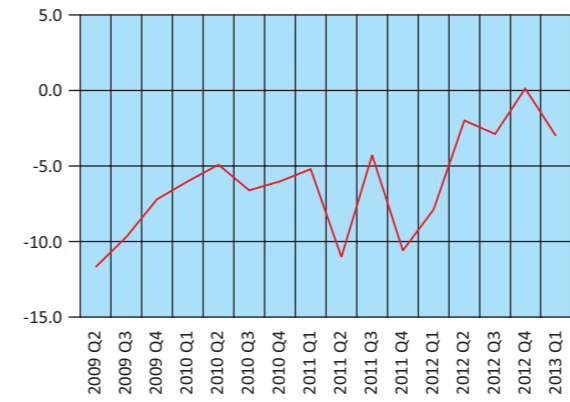

**Δείκτης Βιομηχανικής Παραγωγής (όγκος), κατά Ομάδες Βιομηχανικών Κλάδων 1.2.3 (ετήσια μεταβολή %)**  
Industrial Production Index (volume), by Main industrial Groupings 1.2.3 (y-o-y change %)

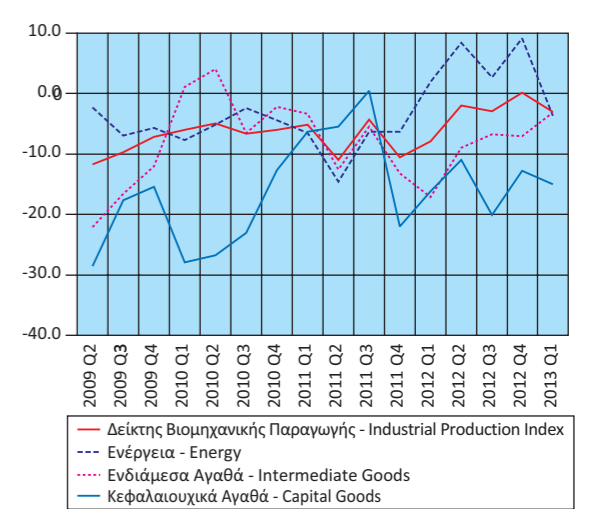

**Δείκτης Νέων Παραγγελιών στη Βιομηχανία (ετήσια μεταβολή %)**  
New Orders Index in Industry (y-o-y change %)

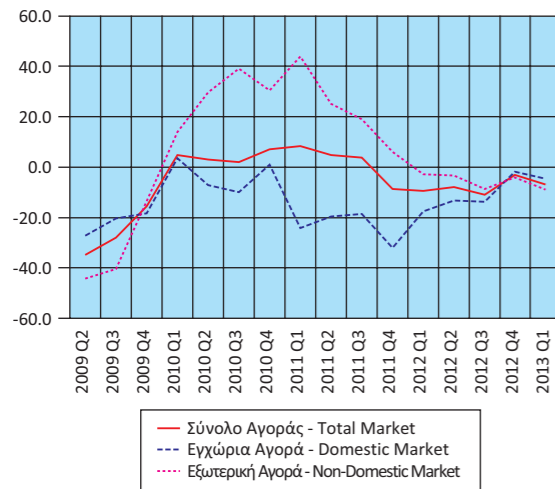

**Δείκτης Νέων Παραγγελιών στη Βιομηχανία, Εξωτερική Αγορά (ετήσια μεταβολή %)**  
New Orders Index in Industry for the Non-Domestic Market (y-o-y change %)

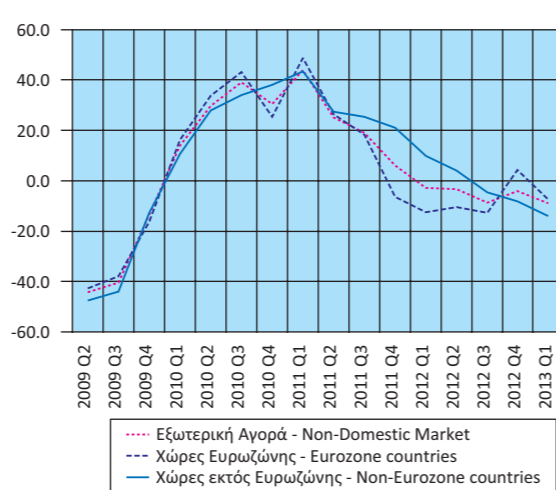

**Δείκτης Βιομηχανικής Παραγωγής (όγκος), κατά Ομάδες Βιομηχανικών Κλάδων 4.5 (ετήσια μεταβολή %)**  
Industrial Production Index (volume), by Main industrial Groupings 4.5 (y-o-y change %)

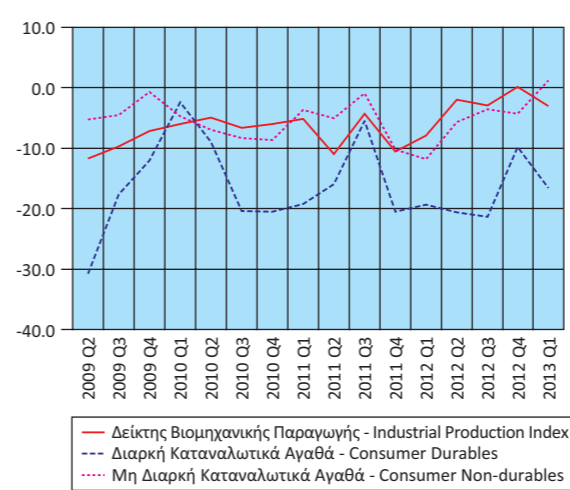

**Δείκτης Παραγωγής στις Κατασκευές (ετήσια μεταβολή %)**  
Production Index in Construction (y-o-y change %)

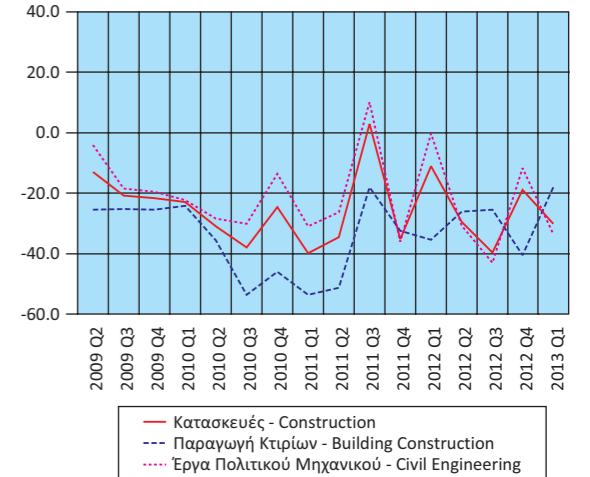



**Οικοδομική Δραστηριότητα (αριθμός οικοδομικών αδειών)**  
 (ετήσια μεταβολή %)  
**Building Activity (number of building permits)**  
 (y-o-y change %)  
**Οικοδομικές άδειες - Building permits**

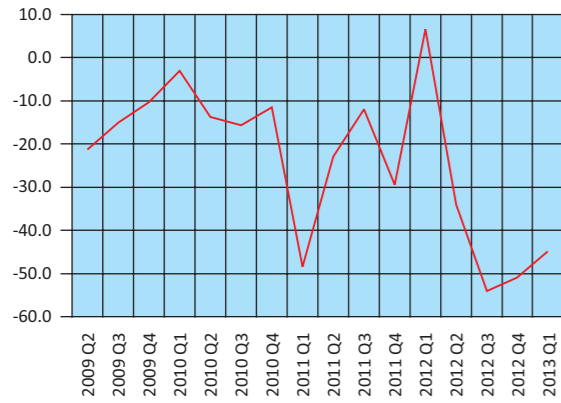

**Δείκτες Κύκλου Εργασιών στον Τομέα των Μεταφορών**  
 (ετήσια μεταβολή %)  
**Turnover Indices in Transport**  
 (y-o-y change %)

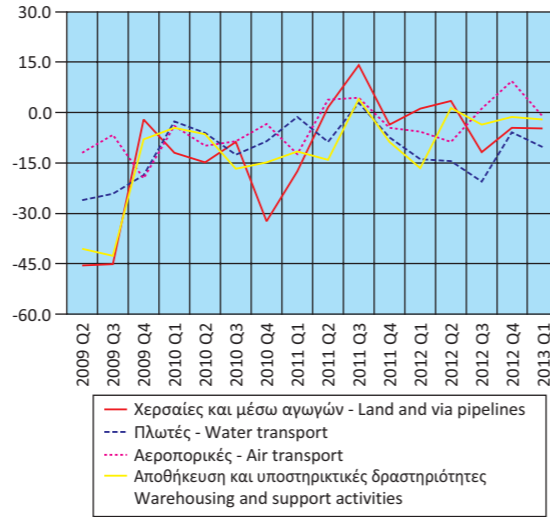

**Δείκτες Κύκλου Εργασιών στον Τομέα**  
**Ενημέρωσης - Επικοινωνίας και Εκδοτικών Δραστηριοτήτων**  
 (ετήσια μεταβολή %)  
**Turnover Indices in Information - Communication and**  
**Publishing Activities**  
 (y-o-y change %)

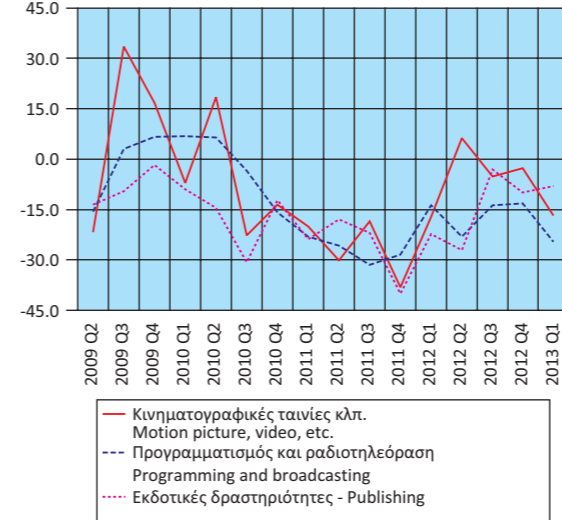

**Δείκτες Κύκλου Εργασιών στις Τηλεπικοινωνίες και**  
**την Πληροφορική (ετήσια μεταβολή %)**  
**Turnover Indices in Telecommunications and Computer**  
**programming and related activities (y-o-y change %)**

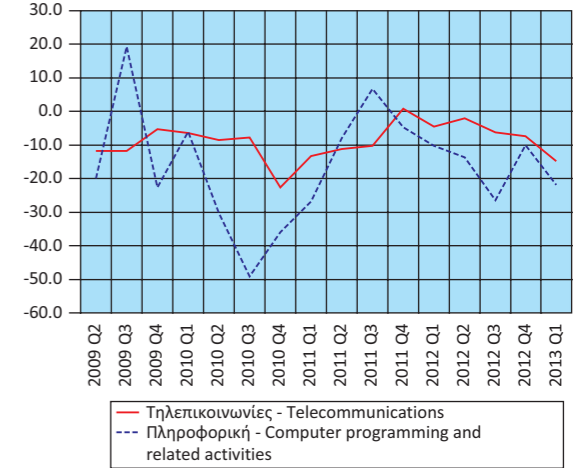

**Δείκτες Κύκλου Εργασιών Λιανικού και Χονδρικού Εμπορίου**  
 (ετήσια μεταβολή %)  
**Turnover Indices in Retail and Wholesale Trade**  
 (y-o-y change %)

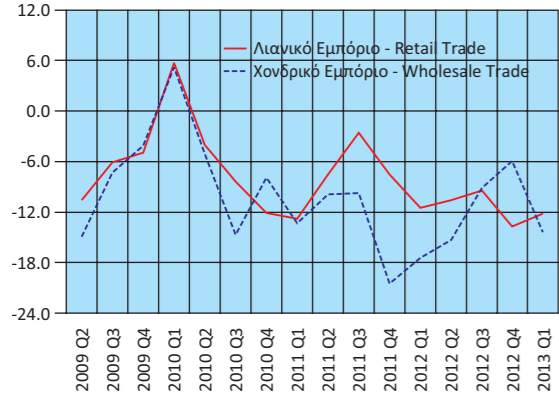

**Δείκτες όγκου και Απασχολομένων στο Λιανικό Εμπόριο**  
 (ετήσια μεταβολή %)  
**Indices of Volume and Employed Persons in Retail Trade**  
 (y-o-y change %)

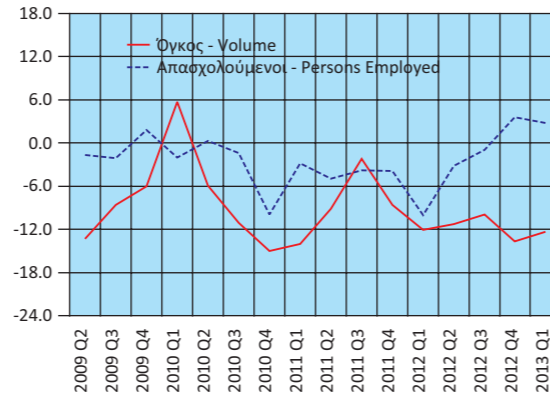

**Δείκτες Κύκλου Εργασιών δραστηριοτήτων σχετικών με την**  
**Απασχόληση και τον Καθαρισμό (ετήσια μεταβολή %)**  
**Turnover Indices in Employment**  
**and Cleaning activities (y-o-y change %)**

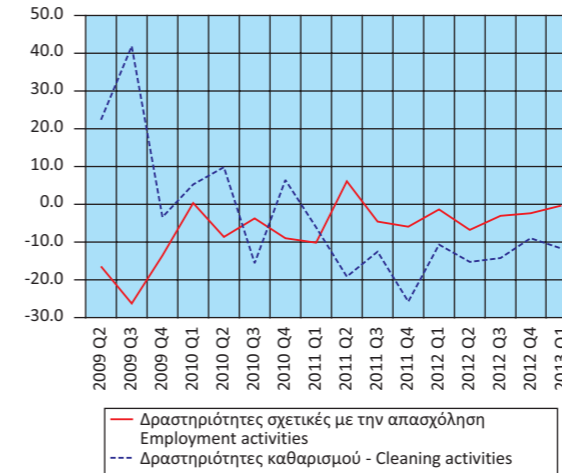

**Μεγέθη του Τομέα Τουρισμού**  
 (ετήσια μεταβολή %)  
**Aggregates of the Tourism Sector**  
 (y-o-y change %)

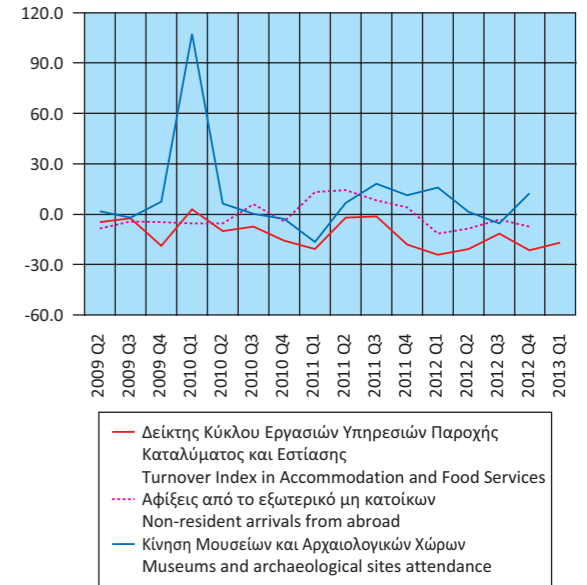

Πίνακας 18. ΕΛΛΑΣ: ΕΘΝΙΚΟΣ ΔΤΚ<sup>(1)</sup>, Εν. ΔΤΚ<sup>(2)</sup>, Εν. ΔΤΚ-ΣΦ<sup>(3)</sup>, ΠΠ<sup>(4)</sup> ΚΑΙ ΔΤΠΒ<sup>(5)</sup>, 2009 - 2013

Table 18. GREECE: CPI<sup>(1)</sup>, HICP<sup>(2)</sup>, HICP-CT<sup>(3)</sup>, CI<sup>(4)</sup> AND PPI<sup>(5)</sup>, 2009 - 2013

| Έτος και μήνας<br>Year and month | Μεταβολή από μήνα σε μήνα<br>Monthly rates of change |                 |                       |          |             | Μεταβολή με αντίστοιχο δείκτη προηγούμενου έτους<br>Annual rates of change |                 |                       |          |             | Μεταβολή μέσου δείκτη δωδεκαμήνου με αντίστοιχο δείκτη προηγούμενου δωδεκαμήνου<br>Annual average rates of change |                 |                       |          |             |
|----------------------------------|--|-----------------|-----------------------|----------|-------------|--|-----------------|-----------------------|----------|-------------|---|-----------------|-----------------------|----------|-------------|
|                                  | ΔΤΚ<br>CPI   | Εν. ΔΤΚ<br>HICP | Εν. ΔΤΚ-ΣΦ<br>HICP-CT | ΠΠ<br>CI | ΔΤΠΒ<br>PPI | ΔΤΚ<br>CPI   | Εν. ΔΤΚ<br>HICP | Εν. ΔΤΚ-ΣΦ<br>HICP-CT | ΠΠ<br>CI | ΔΤΠΒ<br>PPI | ΔΤΚ<br>CPI  | Εν. ΔΤΚ<br>HICP | Εν. ΔΤΚ-ΣΦ<br>HICP-CT | ΠΠ<br>CI | ΔΤΠΒ<br>PPI |
|                                  | 2009: 6  | -0.1            | -0.1                  | -0.1     | 0.0         | 2.2  | 0.5             | 0.7                   | 0.6      | 1.9         | -9.2  | 2.4             | 2.6                   | 2.5      | 3.0         |
| 7                                | -0.7   | -0.7            | -1.0                  | -1.0     | -0.7        | 0.6  | 0.7             | 0.4                   | 2.0      | -11.0       | 2.1   | 2.3             | 2.2                   | 2.9      | -2.7        |
| 8                                | -0.7   | -0.8            | -0.9                  | -1.0     | 1.7         | 0.8  | 1.0             | 0.6                   | 2.1      | -7.8        | 1.8   | 1.9             | 1.8                   | 2.8      | -4.4        |
| 9                                | 1.9  | 1.9             | 1.9                   | 2.7      | -0.8        | 0.7  | 0.7             | 0.4                   | 2.1      | -7.7        | 1.4   | 1.6             | 1.5                   | 2.7      | -5.9        |
| 10                               | 0.5  | 0.5             | 0.5                   | 0.4      | 0.9         | 1.2  | 1.2             | 0.8                   | 2.1      | -3.5        | 1.2   | 1.4             | 1.2                   | 2.6      | -6.6        |
| 11                               | 0.5  | 0.6             | 0.4                   | 0.4      | 0.4         | 2.0  | 2.1             | 1.5                   | 2.2      | 1.0         | 1.2   | 1.3             | 1.1                   | 2.5      | -6.5        |
| 12                               | 0.2  | 0.1             | 0.1                   | 0.5      | 0.2         | 2.6  | 2.6             | 2.0                   | 2.2      | 5.0         | 1.2   | 1.3             | 1.1                   | 2.4      | -5.8        |
| 2010: 1                          | -0.7   | -0.8            | -0.8                  | -1.6     | 1.2         | 2.4  | 2.3             | 1.7                   | 1.7      | 5.8         | 1.3   | 1.4             | 1.1                   | 2.3      | -5.1        |
| 2                                | -0.5   | -0.6            | -1.1                  | -1.6     | 0.3         | 2.8  | 2.9             | 1.7                   | 1.7      | 6.7         | 1.4   | 1.5             | 1.1                   | 2.2      | -4.1        |
| 3                                | 3.1  | 3.1             | 1.6                   | 3.5      | 1.4         | 3.9  | 3.9             | 1.6                   | 2.4      | 8.7         | 1.6   | 1.7             | 1.1                   | 2.1      | -2.9        |
| 4                                | 1.2  | 1.2             | 1.1                   | 0.6      | 1.5         | 4.8  | 4.7             | 2.1                   | 3.0      | 9.8         | 1.9   | 2.0             | 1.2                   | 2.1      | -1.4        |
| 5                                | 0.8  | 0.8             | 0.2                   | 0.2      | -0.5        | 5.4  | 5.3             | 2.0                   | 3.2      | 7.9         | 2.3   | 2.3             | 1.3                   | 2.2      | 0.0         |
| 6                                | -0.3   | -0.2            | -0.2                  | -0.1     | 0.8         | 5.2  | 5.2             | 1.9                   | 3.0      | 6.5         | 2.7   | 2.7             | 1.4                   | 2.3      | 1.4         |
| 7                                | -0.5   | -0.4            | -1.7                  | -0.8     | -1.1        | 5.5  | 5.5             | 1.2                   | 3.2      | 6.1         | 3.1   | 3.1             | 1.5                   | 2.4      | 2.9         |
| 8                                | -0.7   | -0.7            | -1.0                  | -1.2     | 0.3         | 5.5  | 5.6             | 1.1                   | 3.0      | 4.6         | 3.5   | 3.5             | 1.5                   | 2.5      | 4.1         |
| 9                                | 1.9  | 1.9             | 1.9                   | 2.8      | 0.3         | 5.6  | 5.7             | 1.1                   | 3.1      | 5.8         | 3.9   | 3.9             | 1.6                   | 2.6      | 5.3         |
| 10                               | 0.2  | 0.1             | 0.1                   | 0.3      | 0.1         | 5.2  | 5.2             | 0.7                   | 3.0      | 5.0         | 4.3   | 4.3             | 1.5                   | 2.6      | 6.0         |
| 11                               | 0.2  | 0.2             | 0.2                   | 0.1      | 1.3         | 4.9  | 4.8             | 0.5                   | 2.6      | 5.9         | 4.5   | 4.5             | 1.5                   | 2.7      | 6.5         |
| 12                               | 0.4  | 0.5             | 0.5                   | 0.1      | 1.8         | 5.2  | 5.2             | 0.9                   | 2.2      | 7.6         | 4.7   | 4.7             | 1.4                   | 2.7      | 6.7         |
| 2011: 1                          | -0.7   | -1.0            | -1.4                  | -2.0     | 0.9         | 5.2  | 4.9             | 0.2                   | 1.7      | 7.3         | 4.9   | 4.9             | 1.2                   | 2.7      | 6.8         |
| 2                                | -1.3   | -1.3            | -1.3                  | -2.3     | 1.4         | 4.4  | 4.2             | 0.0                   | 1.0      | 8.5         | 5.1   | 5.0             | 1.1                   | 2.6      | 7.0         |
| 3                                | 3.3  | 3.2             | 3.4                   | 4.1      | 1.6         | 4.5  | 4.3             | 1.7                   | 1.6      | 8.7         | 5.1   | 5.0             | 1.1                   | 2.5      | 7.0         |
| 4                                | 0.6  | 0.7             | 0.7                   | 0.4      | 1.0         | 3.9  | 3.7             | 1.3                   | 1.5      | 8.2         | 5.0   | 5.0             | 1.0                   | 2.4      | 6.8         |
| 5                                | 0.2  | 0.2             | 0.2                   | 0.2      | -1.3        | 3.3  | 3.1             | 1.3                   | 1.4      | 7.3         | 4.9   | 4.8             | 1.0                   | 2.3      | 6.8         |
| 6                                | -0.2   | -0.2            | -0.2                  | 0.0      | 0.2         | 3.3  | 3.1             | 1.3                   | 1.5      | 6.6         | 4.7   | 4.6             | 0.9                   | 2.1      | 6.8         |
| 7                                | -1.4   | -1.4            | -1.4                  | -2.0     | 1.1         | 2.4  | 2.1             | 1.6                   | 0.3      | 9.1         | 4.4   | 4.3             | 1.0                   | 1.9      | 7.1         |
| 8                                | -1.4   | -1.4            | -1.4                  | -2.0     | -0.9        | 1.7  | 1.4             | 1.2                   | -0.5     | 7.8         | 4.1   | 4.0             | 1.0                   | 1.6      | 7.3         |
| 9                                | 3.3  | 3.4             | 2.5                   | 4.6      | 0.8         | 3.1  | 2.9             | 1.7                   | 1.2      | 8.3         | 3.9   | 3.7             | 1.0                   | 1.5      | 7.5         |
| 10                               | 0.1  | 0.1             | -0.1                  | 0.0      | 0.0         | 3.0  | 2.9             | 1.5                   | 0.9      | 8.1         | 3.7   | 3.5             | 1.1                   | 1.3      | 7.8         |
| 11                               | 0.2  | 0.2             | 0.2                   | 0.0      | 0.7         | 2.9  | 2.8             | 1.5                   | 0.9      | 7.4         | 3.6   | 3.4             | 1.2                   | 1.1      | 7.9         |
| 12                               | -0.1   | -0.2            | -0.2                  | -0.2     | 0.2         | 2.4  | 2.2             | 0.8                   | 0.5      | 5.7         | 3.3   | 3.1             | 1.2                   | 1.0      | 7.7         |
| 2012: 1                          | -0.8   | -1.1            | -1.1                  | -2.1     | 2.7         | 2.3  | 2.1             | 1.1                   | 0.4      | 7.5         | 3.1   | 2.9             | 1.2                   | 0.9      | 7.7         |
| 2                                | -1.5   | -1.7            | -1.7                  | -2.7     | 0.7         | 2.1  | 1.7             | 0.7                   | 0.0      | 6.8         | 2.9   | 2.7             | 1.3                   | 0.8      | 7.6         |
| 3                                | 2.8  | 2.9             | 2.9                   | 3.9      | 1.2         | 1.7  | 1.4             | 0.3                   | -0.2     | 6.4         | 2.7   | 2.4             | 1.2                   | 0.7      | 7.4         |
| 4                                | 0.8  | 0.8             | 0.8                   | 1.0      | -0.2        | 1.9  | 1.5             | 0.4                   | 0.3      | 5.1         | 2.5   | 2.3             | 1.1                   | 0.6      | 7.1         |
| 5                                | -0.3   | -0.3            | -0.4                  | -0.1     | -1.4        | 1.4  | 0.9             | -0.2                  | 0.1      | 5.0         | 2.3   | 2.1             | 1.0                   | 0.5      | 6.9         |
| 6                                | -0.3   | -0.2            | -0.2                  | 0.0      | -1.9        | 1.3  | 1.0             | -0.1                  | 0.0      | 2.9         | 2.2   | 1.9             | 0.9                   | 0.3      | 6.6         |
| 7                                | -1.4   | -1.4            | -1.4                  | -2.1     | 2.0         | 1.3  | 0.9             | -0.2                  | 0.0      | 3.8         | 2.1   | 1.8             | 0.7                   | 0.3      | 6.2         |
| 8                                | -1.0   | -1.2            | -1.2                  | -2.2     | 1.7         | 1.7  | 1.2             | 0.0                   | -0.2     | 6.5         | 2.1   | 1.8             | 0.6                   | 0.3      | 6.1         |
| 9                                | 2.5  | 2.5             | 2.5                   | 3.8      | -0.6        | 0.9  | 0.3             | 0.1                   | -0.9     | 5.0         | 1.9   | 1.6             | 0.5                   | 0.1      | 5.8         |
| 10                               | 0.8  | 0.7             | 0.0                   | 0.0      | -1.0        | 1.6  | 0.9             | 0.2                   | -0.9     | 4.0         | 1.8   | 1.4             | 0.4                   | 0.0      | 5.5         |
| 11                               | -0.5   | -0.3            | -0.3                  | -0.2     | -0.9        | 1.0  | 0.4             | -0.3                  | -1.2     | 2.4         | 1.6   | 1.2             | 0.2                   | -0.2     | 5.1         |
| 12                               | -0.3   | -0.3            | -0.3                  | -0.3     | -0.3        | 0.8  | 0.3             | -0.4                  | -1.2     | 1.9         | 1.5   | 1.0             | 0.1                   | -0.3     | 4.7         |
| 2013: 1                          | -1.4   | -1.4            | -1.4                  | -2.8     | 0.7         | 0.2  | 0.0             | -0.7                  | -1.9     | 0.0         | 1.3   | 0.9             | 0.0                   | -0.5     | 4.1         |
| 2                                | -1.6   | -1.6            | -1.6                  | -2.9     | 1.6         | 0.1  | 0.1             | -0.6                  | -2.2     | 0.8         | 1.2   | 0.7             | -0.1                  | -0.7     | 3.6         |
| 3                                | 2.5  | 2.5             | 2.5                   | 3.9      | -1.1        | -0.2   | -0.2            | -1.0                  | -2.2     | -1.5        | 1.0   | 0.6             | -0.2                  | -0.9     | 2.9         |
| 4                                | 0.5  | 0.5             | 0.5                   | 1.0      | -1.3        | -0.6   | -0.6            | -1.3                  | -2.2     | -2.7        | 0.8   | 0.4             | -0.4                  | -1.1     | 2.3         |
| 5                                | -0.2   | 0.0             | 0.0                   | -0.3     | 0.1         | -0.4   | -0.3            | -1.0                  | -2.4     | -1.1        | 0.6   | 0.3             | -0.4                  | -1.3     | 1.8         |

Πηγή: Διεύθυνση Οικονομικών και Βραχυχρόνιων Δεικτών ΕΛΣΤΑΤ.

(1) ΔΤΚ: Δείκτης Τιμών Καταναλωτή (εθνικός).

(2) Εν. ΔΤΚ: Εναρμονισμένος ΔΤΚ.

(3) Εν. ΔΤΚ-ΣΦ: Εναρμονισμένος ΔΤΚ με Σταθερούς Φόρους.

(4) ΠΠ: Πυρήνας Πληθωρισμού.

(5) ΔΤΠΒ: Δείκτης Τιμών Παραγωγού στη Βιομηχανία.

Source: Economic and Short-Term Indices Division ELSTAT.

(1) CPI: Consumer Price Index.

(2) HICP: Harmonized Index of Consumer Prices.

(3) HICP-CT: Harmonized Index of Consumer Prices at Constant Tax Rates.

(4) CI: Core Inflation.

(5) PPI: Producer Price Index in Industry.

Μεταβολή % μέσου δείκτη δωδεκαμήνου με αντίστοιχο δείκτη προηγούμενου δωδεκαμήνου  
Annual average rates of change %

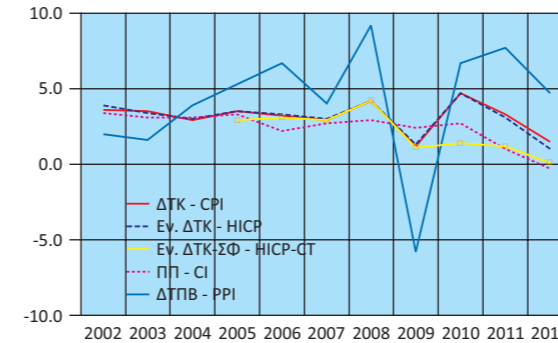

Μεταβολή % με αντίστοιχο δείκτη προηγούμενου έτους  
Annual rates of change %

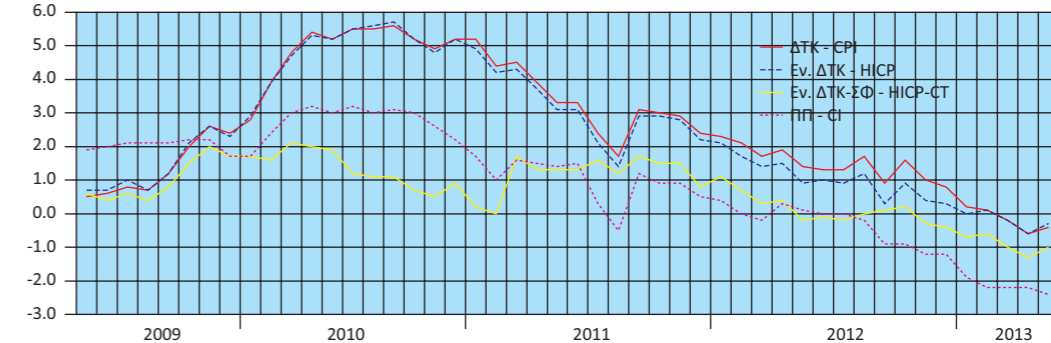

Μεταβολή % από μήνα σε μήνα  
Monthly rates of change %

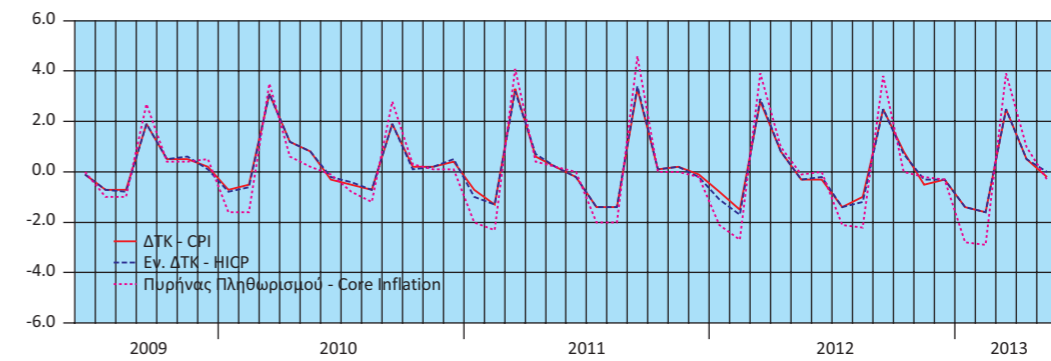

Μεταβολές % ΔΤΠΒ  
Rates of change % PPI

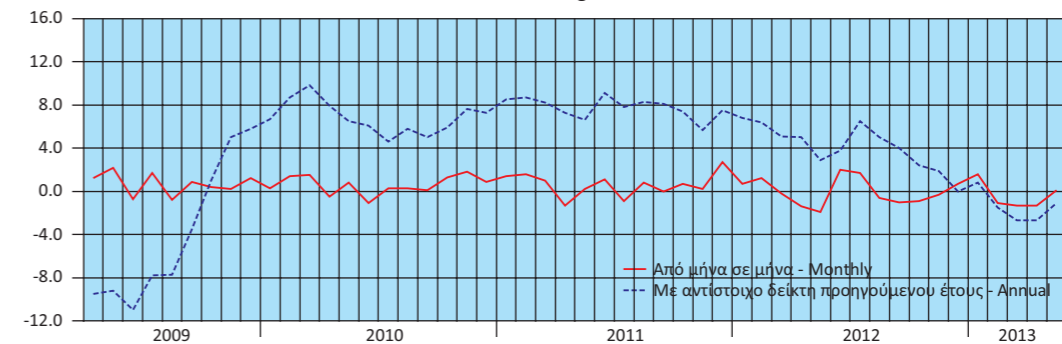

Πίνακας 19. ΕΛΛΑΣ: ΕΜΠΟΡΙΚΟ ΙΣΟΖΥΓΙΟ, 2004 - 2012

Σε δισεκατομμύρια €

|   | 2004 <sup>(3)</sup> | 2005          | 2006          | 2007          | 2008          |
|---|---------------------|---------------|---------------|---------------|---------------|
| <b>Εισαγωγές - Αφίξεις<sup>(2)</sup></b>  |                     |               |               |               |               |
| Συμπεριλαμβανομένης της αξίας των πλοίων  | 45.14               | 46.44         | 52.85         | 60.13         | 64.87         |
| Εξαιρουμένης της αξίας των πλοίων   | 43.17               | 45.06         | 50.13         | 57.22         | 62.51         |
| Εξαιρουμένων των πετρελαιοειδών και συμπεριλαμβανομένης της αξίας των πλοίων                          | 39.89               | 38.68         | 43.33         | 50.39         | 51.34         |
| <b>Εξαγωγές - Αποστολές<sup>(2)</sup></b>   |                     |               |               |               |               |
| Συμπεριλαμβανομένης της αξίας των πλοίων  | 13.19               | 14.91         | 17.29         | 19.39         | 21.32         |
| Εξαιρουμένης της αξίας των πλοίων   | 13.11               | 14.72         | 17.23         | 19.30         | 21.11         |
| Εξαιρουμένων των πετρελαιοειδών και συμπεριλαμβανομένης της αξίας των πλοίων                          | 12.30               | 13.51         | 15.13         | 16.15         | 16.76         |
| <b>Εμπορικό ισοζύγιο συμπεριλαμβανομένης της αξίας των πλοίων</b>                                     | <b>-31.95</b>       | <b>-31.53</b> | <b>-35.56</b> | <b>-40.74</b> | <b>-43.55</b> |
| <b>Εμπορικό ισοζύγιο εξαιρουμένης της αξίας των πλοίων</b>  | <b>-30.06</b>       | <b>-30.34</b> | <b>-32.90</b> | <b>-37.92</b> | <b>-41.40</b> |
| <b>Εμπορικό ισοζύγιο εξαιρουμένων των πετρελαιοειδών και συμπεριλαμβανομένης της αξίας των πλοίων</b> | <b>-27.59</b>       | <b>-25.17</b> | <b>-28.20</b> | <b>-34.24</b> | <b>-34.58</b> |
| Εισαγωγές ως ποσοστό επί του ΑΕΠ  | 24.37               | 24.06         | 25.33         | 26.94         | 27.82         |
| Εξαγωγές ως ποσοστό επί του ΑΕΠ   | 7.12                | 7.72          | 8.29          | 8.69          | 9.14          |
| Εμπορικό Ισοζύγιο ως ποσοστό επί του ΑΕΠ  | -17.25              | -16.33        | -17.05        | -18.26        | -18.68        |

(Ετήσια μεταβολή %)

|  |  |             |             |             |            |
|--|--|-------------|-------------|-------------|------------|
| <b>Εισαγωγές - Αφίξεις<sup>(2)</sup></b>   |  |             |             |             |            |
| Συμπεριλαμβανομένης της αξίας των πλοίων   |  | 2.9         | 13.8        | 13.8        | 7.9        |
| Εξαιρουμένης της αξίας των πλοίων  |  | 4.4         | 11.3        | 14.1        | 9.2        |
| Εξαιρουμένων των πετρελαιοειδών και συμπεριλαμβανομένης της αξίας των πλοίων   |  | -3.0        | 12.0        | 16.3        | 1.9        |
| <b>Εξαγωγές - Αποστολές<sup>(2)</sup></b>  |  |             |             |             |            |
| Συμπεριλαμβανομένης της αξίας των πλοίων   |  | 13.0        | 16.0        | 12.1        | 10.0       |
| Εξαιρουμένης της αξίας των πλοίων  |  | 12.3        | 17.1        | 12.0        | 9.4        |
| Εξαιρουμένων των πετρελαιοειδών και συμπεριλαμβανομένης της αξίας των πλοίων   |  | 9.8         | 12.0        | 6.7         | 3.8        |
| <b>Έλλειμμα του εμπορικού ισοζυγίου συμπεριλαμβανομένης της αξίας των πλοίων</b>                                     |  | <b>-1.3</b> | <b>12.8</b> | <b>14.6</b> | <b>6.9</b> |
| <b>Έλλειμμα του εμπορικού ισοζυγίου εξαιρουμένης της αξίας των πλοίων</b>  |  | <b>0.9</b>  | <b>8.4</b>  | <b>15.3</b> | <b>9.2</b> |
| <b>Έλλειμμα του εμπορικού ισοζυγίου εξαιρουμένων των πετρελαιοειδών και συμπεριλαμβανομένης της αξίας των πλοίων</b> |  | <b>-8.8</b> | <b>12.0</b> | <b>21.4</b> | <b>1.0</b> |

Πηγή: Διεύθυνση Στατιστικών Τομέα Εμπορίου και Υπηρεσιών και Διεύθυνση Εθνικών Λογαριασμών ΕΛΣΤΑΤ.

- (1) Προσωρινά στοιχεία.  
 (2) Τα στοιχεία του ενδοκοινοτικού εμπορίου προσαρμόζονται στο σύνολο του εμπορίου με τις χώρες της ΕΕ από το 2004 και μετά. Στα στοιχεία των τρίτων χωρών ενσωματώνονται και τα προσωρινά στοιχεία των «ελλυτών τελωνειακών διασαφήσεων», τα οποία μετά τη συμπλήρωσή τους θα αντικαθίστανται από τα αντίστοιχα οριστικά.  
 (3) Δεν είναι δυνατή η σύγκριση των στοιχείων μεταξύ των ετών 2003 και 2004, διότι η προσαρμογή των στοιχείων του Ενδοκοινοτικού Εμπορίου στο σύνολο του εμπορίου έγινε από το 2004 και μετά.

Εισαγωγές - Αφίξεις (σε δισ. €)  
Imports - Arrivals (in bil. €)

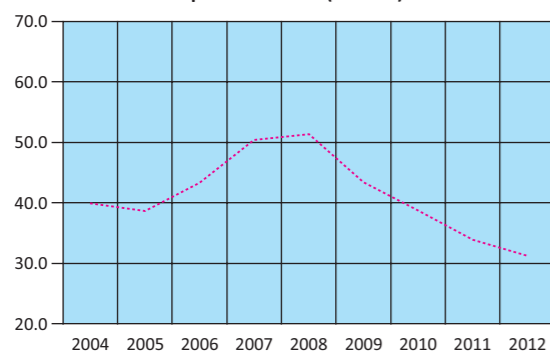

..... Εξαιρουμένων των πετρελαιοειδών και συμπεριλαμβανομένης της αξίας των πλοίων  
Excluding oil products and including the value of ships

Εξαγωγές - Αποστολές (σε δισ. €)  
Exports - Dispatches (in bil. €)

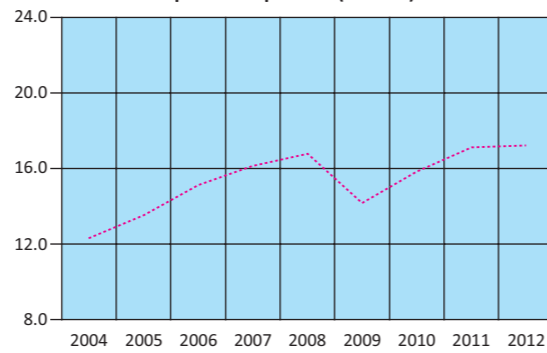

..... Εξαιρουμένων των πετρελαιοειδών και συμπεριλαμβανομένης της αξίας των πλοίων  
Excluding oil products and including the value of ships

Εμπορικό ισοζύγιο (σε δισ. €)  
Trade balance (in bil. €)

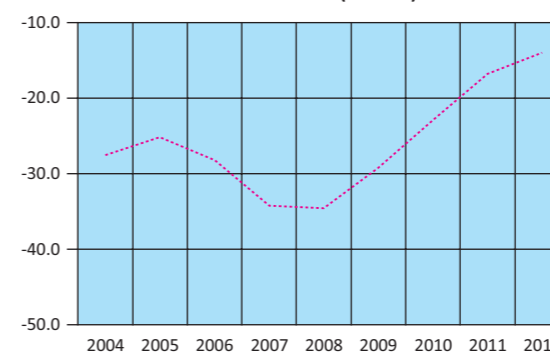

..... Εξαιρουμένων των πετρελαιοειδών και συμπεριλαμβανομένης της αξίας των πλοίων  
Excluding oil products and including the value of ships

Table 19. GREECE: EXTERNAL TRADE BALANCE, 2004 - 2012

In billion €

|  | 2009          | 2010          | 2011 <sup>(1)</sup> | 2012 <sup>(1)</sup> |  |
|--|---------------|---------------|---------------------|---------------------|--|
| <b>Imports - Arrivals<sup>(2)</sup></b>                                      |               |               |                     |                     |  |
| Including the value of ships   | 51.98         | 50.62         | 48.46               | 49.26               |  |
| Excluding the value of ships   | 48.17         | 47.60         | 47.17               | 47.30               |  |
| Excluding oil products and including the value of ships                      | 43.44         | 38.84         | 33.94               | 31.33               |  |
| <b>Exports - Dispatches<sup>(2)</sup></b>                                    |               |               |                     |                     |  |
| Including the value of ships   | 17.58         | 21.04         | 24.30               | 27.61               |  |
| Excluding the value of ships   | 17.51         | 20.92         | 24.23               | 27.49               |  |
| Excluding oil products and including the value of ships                      | 14.18         | 15.79         | 17.05               | 17.22               |  |
| <b>Trade Balance including the value of ships</b>                            | <b>-34.40</b> | <b>-29.59</b> | <b>-24.16</b>       | <b>-21.65</b>       |  |
| <b>Trade Balance excluding the value of ships</b>                            | <b>-30.66</b> | <b>-26.68</b> | <b>-22.94</b>       | <b>-19.81</b>       |  |
| <b>Trade Balance excluding oil products and including the value of ships</b> | <b>-29.26</b> | <b>-23.05</b> | <b>-16.89</b>       | <b>-14.11</b>       |  |
| Imports as percentage of GDP   | 22.49         | 22.79         | 23.24               | 25.42               |  |
| Exports as percentage of GDP   | 7.61          | 9.47          | 11.65               | 14.25               |  |
| External Trade Balance as percentage of GDP                                  | -14.89        | -13.32        | -11.59              | -11.17              |  |

(Year-on-year change %)

|  |  |              |              |              |              |
|--|--|--------------|--------------|--------------|--------------|
| <b>Imports - Arrivals<sup>(2)</sup></b>                                      |  |              |              |              |              |
| Including the value of ships   |  | -19.9        | -2.6         | -4.3         | 1.7          |
| Excluding the value of ships   |  | -22.9        | -1.2         | -0.9         | 0.3          |
| Excluding oil products and including the value of ships                      |  | -15.4        | -10.6        | -12.6        | -7.7         |
| <b>Exports - Dispatches<sup>(2)</sup></b>                                    |  |              |              |              |              |
| Including the value of ships   |  | -17.5        | 19.7         | 15.5         | 13.6         |
| Excluding the value of ships   |  | -17.1        | 19.5         | 15.8         | 13.5         |
| Excluding oil products and including the value of ships                      |  | -15.4        | 11.4         | 8.0          | 1.0          |
| <b>Trade deficit including the value of ships</b>                            |  | <b>-21.0</b> | <b>-14.0</b> | <b>-18.3</b> | <b>-10.4</b> |
| <b>Trade deficit excluding the value of ships</b>                            |  | <b>-25.9</b> | <b>-13.0</b> | <b>-14.0</b> | <b>-13.6</b> |
| <b>Trade deficit excluding oil products and including the value of ships</b> |  | <b>-15.4</b> | <b>-21.2</b> | <b>-26.7</b> | <b>-16.5</b> |

Source: Trade and Services Statistics Division and National Accounts Division ELSTAT.

- (1) Provisional data.  
 (2) The data of the Intra-EU trade are adjusted to the total trade with EU countries from the year 2004 onwards. The "incomplete customs declarations" are incorporated in the trade data with third countries and, after having been completed, they will be replaced by the final data.  
 (3) The comparison between the years 2003 and 2004 is not possible due to the fact that the adjustment of the Intra-EU trade data to the total trade was applied from 2004 onwards.

Πίνακας 20. ΕΛΛΑΣ: ΕΜΠΟΡΙΚΟ ΙΣΟΖΥΓΙΟ, ΤΡΙΜΗΝΙΑΙΑ ΣΤΟΙΧΕΙΑ, 2009 - 2013<sup>(1)</sup>

Σε δισεκατομμύρια €.

|  | 2009 Q4      | 2010 Q1      | 2010 Q2      | 2010 Q3      | 2010 Q4      | 2011 Q1      | 2011 Q2      |
|--|--------------|--------------|--------------|--------------|--------------|--------------|--------------|
| <b>Εισαγωγές - Αφίξεις<sup>(2)</sup></b>   |              |              |              |              |              |              |              |
| Συμπεριλαμβανομένης της αξίας των πλοίων   | 12.93        | 13.45        | 12.78        | 11.83        | 12.57        | 12.22        | 12.47        |
| Εξαιρουμένης της αξίας των πλοίων  | 12.33        | 12.57        | 11.84        | 11.16        | 12.03        | 11.76        | 12.16        |
| Εξαιρουμένων των πετρελαιοειδών και συμπεριλαμβανομένης της αξίας των πλοίων   | 10.63        | 10.65        | 9.93         | 8.76         | 9.50         | 8.86         | 8.79         |
| <b>Εξαγωγές - Αποστολές<sup>(2)</sup></b>  |              |              |              |              |              |              |              |
| Συμπεριλαμβανομένης της αξίας των πλοίων   | 4.50         | 4.37         | 5.49         | 4.90         | 6.28         | 5.34         | 6.40         |
| Εξαιρουμένης της αξίας των πλοίων  | 4.48         | 4.35         | 5.44         | 4.89         | 6.24         | 5.33         | 6.38         |
| Εξαιρουμένων των πετρελαιοειδών και συμπεριλαμβανομένης της αξίας των πλοίων   | 3.66         | 3.50         | 3.94         | 3.62         | 4.73         | 4.17         | 4.31         |
| <b>Εμπορικό ισοζύγιο συμπεριλαμβανομένης της αξίας των πλοίων</b>  | <b>-8.43</b> | <b>-9.07</b> | <b>-7.29</b> | <b>-6.93</b> | <b>-6.29</b> | <b>-6.88</b> | <b>-6.07</b> |
| <b>Εμπορικό ισοζύγιο εξαιρουμένης της αξίας των πλοίων</b>   | <b>-7.85</b> | <b>-8.22</b> | <b>-6.40</b> | <b>-6.27</b> | <b>-5.79</b> | <b>-6.43</b> | <b>-5.78</b> |
| <b>Εμπορικό ισοζύγιο εξαιρουμένων των πετρελαιοειδών και συμπεριλαμβανομένης της αξίας των πλοίων</b>                | <b>-6.97</b> | <b>-7.15</b> | <b>-5.99</b> | <b>-5.14</b> | <b>-4.77</b> | <b>-4.70</b> | <b>-4.48</b> |
| <i>(Ετήσια μεταβολή %)</i>   |              |              |              |              |              |              |              |
| <b>Εισαγωγές - Αφίξεις<sup>(2)</sup></b>   |              |              |              |              |              |              |              |
| Συμπεριλαμβανομένης της αξίας των πλοίων   | -15.7        | 5.9          | -2.4         | -10.8        | -2.8         | -9.1         | -2.4         |
| Εξαιρουμένης της αξίας των πλοίων  | -15.6        | 8.2          | 0.9          | -10.6        | -2.5         | -6.4         | 2.7          |
| Εξαιρουμένων των πετρελαιοειδών και συμπεριλαμβανομένης της αξίας των πλοίων   | -16.1        | -1.7         | -10.9        | -19.1        | -10.6        | -16.8        | -11.4        |
| <b>Εξαγωγές - Αποστολές<sup>(2)</sup></b>  |              |              |              |              |              |              |              |
| Συμπεριλαμβανομένης της αξίας των πλοίων   | -13.0        | 10.4         | 19.1         | 8.5          | 39.5         | 22.2         | 16.7         |
| Εξαιρουμένης της αξίας των πλοίων  | -11.2        | 10.1         | 18.9         | 8.8          | 39.1         | 22.5         | 17.2         |
| Εξαιρουμένων των πετρελαιοειδών και συμπεριλαμβανομένης της αξίας των πλοίων   | -12.1        | 5.7          | 6.5          | 3.1          | 29.3         | 19.0         | 9.3          |
| <b>Έλλειμμα του εμπορικού ισοζυγίου συμπεριλαμβανομένης της αξίας των πλοίων</b>                                     | <b>-17.1</b> | <b>3.8</b>   | <b>-14.0</b> | <b>-20.8</b> | <b>-25.4</b> | <b>-24.1</b> | <b>-16.8</b> |
| <b>Έλλειμμα του εμπορικού ισοζυγίου εξαιρουμένης της αξίας των πλοίων</b>  | <b>-17.9</b> | <b>7.3</b>   | <b>-10.6</b> | <b>-21.5</b> | <b>-26.2</b> | <b>-21.7</b> | <b>-9.6</b>  |
| <b>Έλλειμμα του εμπορικού ισοζυγίου εξαιρουμένων των πετρελαιοειδών και συμπεριλαμβανομένης της αξίας των πλοίων</b> | <b>-18.1</b> | <b>-5.0</b>  | <b>-19.6</b> | <b>-29.8</b> | <b>-31.5</b> | <b>-34.3</b> | <b>-25.1</b> |

Πηγή: Διεύθυνση Στατιστικών Τομέα Εμπορίου και Υπηρεσιών ΕΛΣΤΑΤ.

(1) Τα στοιχεία των ετών 2011, 2012 και 2013 είναι προσωρινά.

(2) Τα στοιχεία του ενδοκοινοτικού εμπορίου προσαρμόζονται στο σύνολο του εμπορίου με τις χώρες της ΕΕ από το 2004 και μετά. Στα στοιχεία των τρίτων χωρών ενσωματώνονται και τα προσωρινά στοιχεία των «ελλiptών τελωνειακών διασαφήσεων», τα οποία μετά τη συμπλήρωσή τους θα αντικαθίστανται από τα αντίστοιχα οριστικά.

Εισαγωγές - Αφίξεις, συμπεριλαμβανομένης της αξίας των πλοίων (μεταβολή %)  
Imports - Arrivals, including the value of ships (change %)

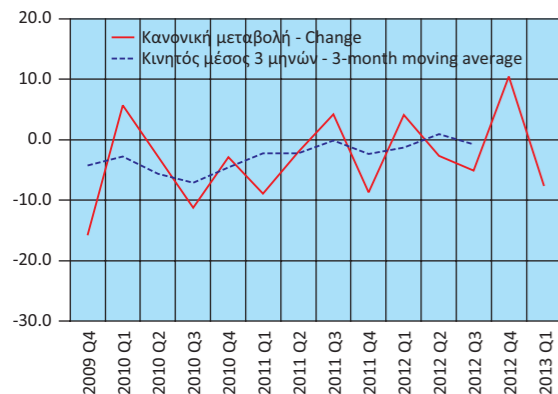

Εξαγωγές - Αποστολές, συμπεριλαμβανομένης της αξίας των πλοίων (μεταβολή %)  
Exports - Dispatches, including the value of ships (change %)

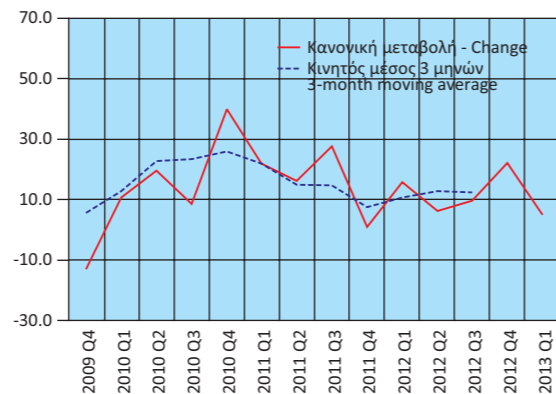

Table 20. GREECE: EXTERNAL TRADE BALANCE, QUARTERLY DATA, 2009 - 2013<sup>(1)</sup>

In billion €

|  | 2011 Q3      | 2011 Q4      | 2012 Q1      | 2012 Q2      | 2012 Q3      | 2012 Q4      | 2013 Q1      |
|--|--------------|--------------|--------------|--------------|--------------|--------------|--------------|
| <b>Imports - Arrivals<sup>(2)</sup></b>                                      |              |              |              |              |              |              |              |
| Including the value of ships   | 12.29        | 11.47        | 12.72        | 12.16        | 11.67        | 12.71        | 11.76        |
| Excluding the value of ships   | 12.02        | 11.23        | 12.05        | 11.62        | 11.12        | 12.50        | 11.59        |
| Excluding oil products and including the value of ships                      | 8.35         | 7.93         | 7.91         | 7.92         | 7.60         | 7.90         | 7.21         |
| <b>Exports - Dispatches<sup>(2)</sup></b>                                    |              |              |              |              |              |              |              |
| Including the value of ships   | 6.27         | 6.28         | 6.18         | 6.77         | 6.89         | 7.77         | 6.55         |
| Excluding the value of ships   | 6.25         | 6.27         | 6.17         | 6.74         | 6.86         | 7.73         | 6.53         |
| Excluding oil products and including the value of ships                      | 4.14         | 4.43         | 4.14         | 4.38         | 4.17         | 4.53         | 4.08         |
| <b>Trade Balance including the value of ships</b>                            | <b>-6.03</b> | <b>-5.18</b> | <b>-6.54</b> | <b>-5.39</b> | <b>-4.78</b> | <b>-4.94</b> | <b>-5.21</b> |
| <b>Trade Balance excluding the value of ships</b>                            | <b>-5.77</b> | <b>-4.96</b> | <b>-5.89</b> | <b>-4.89</b> | <b>-4.26</b> | <b>-4.78</b> | <b>-5.06</b> |
| <b>Trade Balance excluding oil products and including the value of ships</b> | <b>-4.21</b> | <b>-3.50</b> | <b>-3.77</b> | <b>-3.53</b> | <b>-3.44</b> | <b>-3.37</b> | <b>-3.13</b> |
| <i>(Year-on-year change %)</i>   |              |              |              |              |              |              |              |
| <b>Imports - Arrivals<sup>(2)</sup></b>                                      |              |              |              |              |              |              |              |
| Including the value of ships   | 3.9          | -8.8         | 4.1          | -2.5         | -5.1         | 10.8         | -7.6         |
| Excluding the value of ships   | 7.7          | -6.7         | 2.4          | -4.4         | -7.5         | 11.4         | -3.8         |
| Excluding oil products and including the value of ships                      | -4.7         | -16.5        | -10.7        | -10.0        | -9.0         | -0.4         | -8.9         |
| <b>Exports - Dispatches<sup>(2)</sup></b>                                    |              |              |              |              |              |              |              |
| Including the value of ships   | 27.9         | 0.1          | 15.6         | 5.7          | 9.9          | 23.7         | 6.0          |
| Excluding the value of ships   | 27.8         | 0.5          | 15.7         | 5.6          | 9.8          | 23.2         | 5.9          |
| Excluding oil products and including the value of ships                      | 14.4         | -6.3         | -0.6         | 1.8          | 0.6          | 2.2          | -1.5         |
| <b>Trade deficit including the value of ships</b>                            | <b>-13.0</b> | <b>-17.6</b> | <b>-4.9</b>  | <b>-11.2</b> | <b>-20.6</b> | <b>-4.7</b>  | <b>-20.3</b> |
| <b>Trade deficit excluding the value of ships</b>                            | <b>-8.0</b>  | <b>-14.4</b> | <b>-8.5</b>  | <b>-15.5</b> | <b>-26.2</b> | <b>-3.6</b>  | <b>-14.0</b> |
| <b>Trade deficit excluding oil products and including the value of ships</b> | <b>-18.1</b> | <b>-26.7</b> | <b>-19.7</b> | <b>-21.2</b> | <b>-18.4</b> | <b>-3.6</b>  | <b>-17.0</b> |

Source: Trade and Services Statistics Division ELSTAT.

(1) The data for the years 2011, 2012 and 2013 are provisional.

(2) The data of the Intra-EU trade are adjusted to the total trade with EU countries from the year 2004 onwards. The "incomplete customs declarations" are incorporated in the trade data with third countries and, after having been completed, they will be replaced by the final data.

Έλλειμμα εμπορικού ισοζυγίου, συμπεριλαμβανομένης της αξίας των πλοίων (μεταβολή %)  
Trade deficit, including the value of ships (change %)

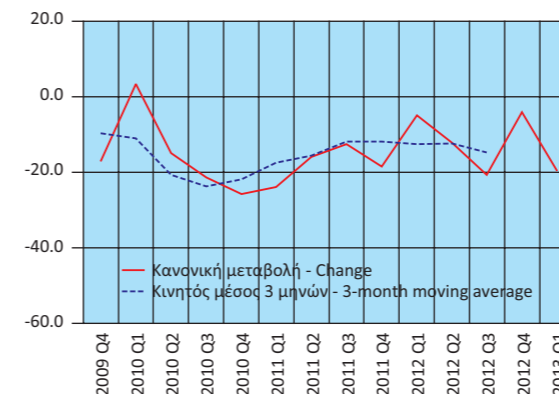

Πίνακας 21. ΕΛΛΑΣ: ΕΙΣΑΓΩΓΕΣ - ΑΦΙΞΕΙΣ, ΕΞΑΓΩΓΕΣ - ΑΠΟΣΤΟΛΕΣ, ΚΑΤΑ ΠΡΟΕΛΕΥΣΗ / ΠΡΟΟΡΙΣΜΟ, ΜΕ ΠΕΤΡΕΛΑΙΟΕΙΔΗ, 2004 - 2012

Σε δισεκατομμύρια €

|   | 2004 <sup>(3)</sup> | 2005         | 2006         | 2007         | 2008         |
|---|---------------------|--------------|--------------|--------------|--------------|
| <b>Εισαγωγές - Αφίξεις<sup>(2)</sup></b>  |                     |              |              |              |              |
| Ευρωπαϊκή Ένωση                           | 26.96               | 27.14        | 29.91        | 34.98        | 36.19        |
| Τρίτες χώρες                              | 18.18               | 19.30        | 22.94        | 25.15        | 28.68        |
| <b>ΣΥΝΟΛΟ</b>                             | <b>45.14</b>        | <b>46.44</b> | <b>52.85</b> | <b>60.13</b> | <b>64.87</b> |
| <b>Εξαγωγές - Αποστολές<sup>(2)</sup></b> |                     |              |              |              |              |
| Ευρωπαϊκή Ένωση                           | 7.32                | 8.32         | 9.79         | 12.29        | 12.77        |
| Τρίτες χώρες                              | 5.87                | 6.59         | 7.51         | 7.10         | 8.55         |
| <b>ΣΥΝΟΛΟ</b>                             | <b>13.19</b>        | <b>14.91</b> | <b>17.29</b> | <b>19.39</b> | <b>21.32</b> |
| (Ετήσια μεταβολή %)                       |                     |              |              |              |              |
| <b>Εισαγωγές - Αφίξεις<sup>(2)</sup></b>  |                     |              |              |              |              |
| Ευρωπαϊκή Ένωση                           |                     | 0.7          | 10.2         | 17.0         | 3.5          |
| Τρίτες χώρες                              |                     | 6.2          | 18.9         | 9.6          | 14.0         |
| <b>ΣΥΝΟΛΟ</b>                             |                     | <b>2.9</b>   | <b>13.8</b>  | <b>13.8</b>  | <b>7.9</b>   |
| <b>Εξαγωγές - Αποστολές<sup>(2)</sup></b> |                     |              |              |              |              |
| Ευρωπαϊκή Ένωση                           |                     | 13.7         | 17.7         | 25.5         | 3.9          |
| Τρίτες χώρες                              |                     | 12.3         | 14.0         | -5.5         | 20.4         |
| <b>ΣΥΝΟΛΟ</b>                             |                     | <b>13.0</b>  | <b>16.0</b>  | <b>12.1</b>  | <b>10.0</b>  |

Πηγή: Διεύθυνση Στατιστικών Τομέα Εμπορίου και Υπηρεσιών και Διεύθυνση Εθνικών Λογαριασμών ΕΛΣΤΑΤ.

(1) Προσωρινά στοιχεία.

(2) Τα στοιχεία του ενδοκοινοτικού εμπορίου προσαρμόζονται στο σύνολο του εμπορίου με τις χώρες της ΕΕ από το 2004 και μετά. Στα στοιχεία των τρίτων χωρών ενσωματώνονται και τα προσωρινά στοιχεία των «ελλιπών τελωνειακών διασαφήσεων», τα οποία μετά τη συμπλήρωσή τους θα αντικαθίστανται από τα αντίστοιχα οριστικά.

(3) Δεν είναι δυνατή η σύγκριση των στοιχείων μεταξύ των ετών 2003 και 2004, διότι η προσαρμογή των στοιχείων του Ενδοκοινοτικού Εμπορίου στο σύνολο του εμπορίου έγινε από το 2004 και μετά.

Εισαγωγές - Αφίξεις, με πετρελαιοειδή (σε δις. €)  
Imports - Arrivals, including oil products (in bil. €)

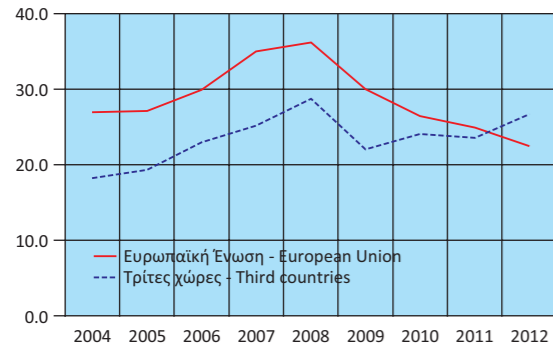

Table 21. GREECE: IMPORTS - ARRIVALS, EXPORTS - DISPATCHES, BY AREA OF ORIGIN / DESTINATION, INCLUDING OIL PRODUCTS, 2004 - 2012

In billion €

|   | 2009         | 2010         | 2011 <sup>(1)</sup> | 2012 <sup>(1)</sup> |  |
|---|--------------|--------------|---------------------|---------------------|--|
| <b>Imports - Arrivals<sup>(2)</sup></b>   |              |              |                     |                     |  |
| European Union                            | 29.98        | 26.54        | 24.93               | 22.58               |  |
| Third countries                           | 22.00        | 24.08        | 23.53               | 26.68               |  |
| <b>TOTAL</b>                              | <b>51.98</b> | <b>50.62</b> | <b>48.46</b>        | <b>49.26</b>        |  |
| <b>Exports - Dispatches<sup>(2)</sup></b> |              |              |                     |                     |  |
| European Union                            | 10.13        | 11.47        | 12.56               | 12.20               |  |
| Third countries                           | 7.45         | 9.57         | 11.74               | 15.41               |  |
| <b>TOTAL</b>                              | <b>17.58</b> | <b>21.04</b> | <b>24.30</b>        | <b>27.61</b>        |  |
| (Year-on-year change %)                   |              |              |                     |                     |  |
| <b>Imports - Arrivals<sup>(2)</sup></b>   |              |              |                     |                     |  |
| European Union                            | -17.2        | -11.5        | -6.1                | -9.4                |  |
| Third countries                           | -23.3        | 9.5          | -2.3                | 13.4                |  |
| <b>TOTAL</b>                              | <b>-19.9</b> | <b>-2.6</b>  | <b>-4.3</b>         | <b>1.7</b>          |  |
| <b>Exports - Dispatches<sup>(2)</sup></b> |              |              |                     |                     |  |
| European Union                            | -20.7        | 13.2         | 9.4                 | -2.8                |  |
| Third countries                           | -12.9        | 28.5         | 22.7                | 31.3                |  |
| <b>TOTAL</b>                              | <b>-17.5</b> | <b>19.7</b>  | <b>15.5</b>         | <b>13.6</b>         |  |

Source: Trade and Services Statistics Division and National Accounts Division ELSTAT.

(1) Provisional data.

(2) The data of the Intra-EU trade are adjusted to the total trade with EU countries from the year 2004 onwards. The "incomplete customs declarations" are incorporated in the trade data with third countries and, after having been completed, they will be replaced by the final data.

(3) The comparison between the years 2003 and 2004 is not possible due to the fact that the adjustment of the Intra-EU trade data to the total trade was applied from 2004 onwards.

Εξαγωγές - Αποστολές, με πετρελαιοειδή (σε δις. €)  
Exports - Dispatches, including oil products (in bil. €)

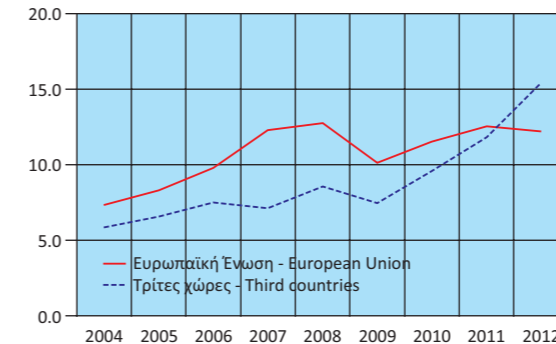

Πίνακας 22. ΕΛΛΑΣ: ΕΙΣΑΓΩΓΕΣ - ΑΦΙΞΕΙΣ, ΕΞΑΓΩΓΕΣ - ΑΠΟΣΤΟΛΕΣ, ΚΑΤΑ ΠΡΟΕΛΕΥΣΗ / ΠΡΟΟΡΙΣΜΟ, ΧΩΡΙΣ ΠΕΤΡΕΛΑΙΟΕΙΔΗ, 2004 - 2012

Σε δισεκατομμύρια €

|   | 2004 <sup>(3)</sup> | 2005         | 2006         | 2007         | 2008         |
|---|---------------------|--------------|--------------|--------------|--------------|
| <b>Εισαγωγές - Αφίξεις<sup>(2)</sup></b>  |                     |              |              |              |              |
| Ευρωπαϊκή Ένωση                           | 26.72               | 26.83        | 29.63        | 34.62        | 35.70        |
| Τρίτες χώρες                              | 13.17               | 11.85        | 13.70        | 15.77        | 15.64        |
| <b>ΣΥΝΟΛΟ</b>                             | <b>39.89</b>        | <b>38.68</b> | <b>43.33</b> | <b>50.39</b> | <b>51.34</b> |
| <b>Εξαγωγές - Αποστολές<sup>(2)</sup></b> |                     |              |              |              |              |
| Ευρωπαϊκή Ένωση                           | 7.23                | 8.13         | 9.34         | 11.44        | 11.12        |
| Τρίτες χώρες                              | 5.07                | 5.38         | 5.79         | 4.71         | 5.64         |
| <b>ΣΥΝΟΛΟ</b>                             | <b>12.30</b>        | <b>13.51</b> | <b>15.13</b> | <b>16.15</b> | <b>16.76</b> |
| (Ετήσια μεταβολή %)                       |                     |              |              |              |              |
| <b>Εισαγωγές - Αφίξεις<sup>(2)</sup></b>  |                     |              |              |              |              |
| Ευρωπαϊκή Ένωση                           |                     | 0.4          | 10.4         | 16.8         | 3.1          |
| Τρίτες χώρες                              |                     | -10.0        | 15.6         | 15.1         | -0.8         |
| <b>ΣΥΝΟΛΟ</b>                             |                     | <b>-3.0</b>  | <b>12.0</b>  | <b>16.3</b>  | <b>1.9</b>   |
| <b>Εξαγωγές - Αποστολές<sup>(2)</sup></b> |                     |              |              |              |              |
| Ευρωπαϊκή Ένωση                           |                     | 12.4         | 14.9         | 22.5         | -2.7         |
| Τρίτες χώρες                              |                     | 6.1          | 7.6          | -18.7        | 19.7         |
| <b>ΣΥΝΟΛΟ</b>                             |                     | <b>9.8</b>   | <b>12.0</b>  | <b>6.7</b>   | <b>3.8</b>   |

Πηγή: Διεύθυνση Στατιστικών Τομέα Εμπορίου και Υπηρεσιών και Διεύθυνση Εθνικών Λογαριασμών ΕΛΣΤΑΤ.

(1) Προσωρινά στοιχεία.

(2) Τα στοιχεία του ενδοκοινοτικού εμπορίου προσαρμόζονται στο σύνολο του εμπορίου με τις χώρες της ΕΕ από το 2004 και μετά. Στα στοιχεία των τρίτων χωρών ενσωματώνονται και τα προσωρινά στοιχεία των «ελλιπών τελωνειακών διασαφήσεων», τα οποία μετά τη συμπλήρωσή τους θα αντικαθίστανται από τα αντίστοιχα οριστικά.

(3) Δεν είναι δυνατή η σύγκριση των στοιχείων μεταξύ των ετών 2003 και 2004, διότι η προσαρμογή των στοιχείων του Ενδοκοινοτικού Εμπορίου στο σύνολο του εμπορίου έγινε από το 2004 και μετά.

Εισαγωγές - Αφίξεις, χωρίς πετρελαιοειδή (σε δισ. €)  
Imports - Arrivals, excluding oil products (in bil. €)

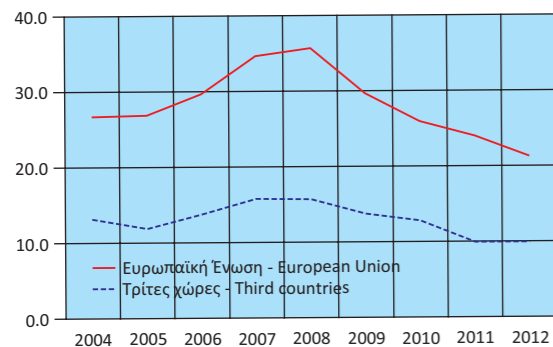

Table 22. GREECE: IMPORTS - ARRIVALS, EXPORTS - DISPATCHES, BY AREA OF ORIGIN / DESTINATION, EXCLUDING OIL PRODUCTS, 2004 - 2012

In billion €

|   | 2009         | 2010         | 2011 <sup>(1)</sup> | 2012 <sup>(1)</sup> |  |
|---|--------------|--------------|---------------------|---------------------|--|
| <b>Imports - Arrivals<sup>(2)</sup></b>   |              |              |                     |                     |  |
| European Union                            | 29.69        | 26.03        | 24.02               | 21.41               |  |
| Third countries                           | 13.75        | 12.81        | 9.92                | 9.92                |  |
| <b>TOTAL</b>                              | <b>43.44</b> | <b>38.84</b> | <b>33.94</b>        | <b>31.33</b>        |  |
| <b>Exports - Dispatches<sup>(2)</sup></b> |              |              |                     |                     |  |
| European Union                            | 9.16         | 10.30        | 11.23               | 10.72               |  |
| Third countries                           | 5.02         | 5.49         | 5.82                | 6.50                |  |
| <b>TOTAL</b>                              | <b>14.18</b> | <b>15.79</b> | <b>17.05</b>        | <b>17.22</b>        |  |
| (Year-on-year change %)                   |              |              |                     |                     |  |
| <b>Imports - Arrivals<sup>(2)</sup></b>   |              |              |                     |                     |  |
| European Union                            | -16.8        | -12.3        | -7.7                | -10.9               |  |
| Third countries                           | -12.1        | -6.8         | -22.6               | 0.0                 |  |
| <b>TOTAL</b>                              | <b>-15.4</b> | <b>-10.6</b> | <b>-12.6</b>        | <b>-7.7</b>         |  |
| <b>Exports - Dispatches<sup>(2)</sup></b> |              |              |                     |                     |  |
| European Union                            | -17.6        | 12.4         | 9.0                 | -4.5                |  |
| Third countries                           | -11.0        | 9.4          | 6.0                 | 11.7                |  |
| <b>TOTAL</b>                              | <b>-15.4</b> | <b>11.4</b>  | <b>8.0</b>          | <b>1.0</b>          |  |

Source: Trade and Services Statistics Division and National Accounts Division ELSTAT.

(1) Provisional data.

(2) The data of the Intra-EU trade are adjusted to the total trade with EU countries from the year 2004 onwards. The "incomplete customs declarations" are incorporated in the trade data with third countries and, after having been completed, they will be replaced by the final data.

(3) The comparison between the years 2003 and 2004 is not possible due to the fact that the adjustment of the Intra-EU trade data to the total trade was applied from 2004 onwards.

Εξαγωγές - Αποστολές, χωρίς πετρελαιοειδή (σε δισ. €)  
Exports - Dispatches, excluding oil products (in bil. €)

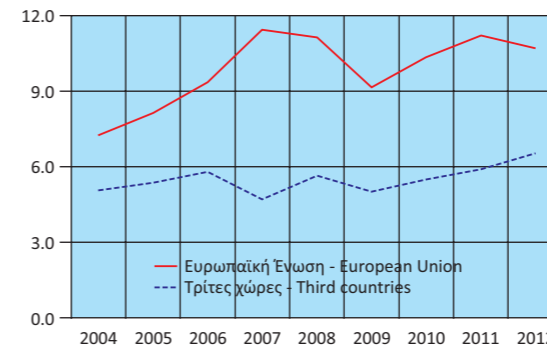



Πίνακας 23. ΕΛΛΑΣ: ΕΙΣΑΓΩΓΕΣ - ΑΦΙΞΕΙΣ, ΕΞΑΓΩΓΕΣ - ΑΠΟΣΤΟΛΕΣ, ΚΑΤΑ ΠΡΟΕΛΕΥΣΗ / ΠΡΟΟΡΙΣΜΟ, ΜΕ ΠΕΤΡΕΛΑΙΟΕΙΔΗ, ΤΡΙΜΗΝΙΑΙΑ ΣΤΟΙΧΕΙΑ, 2009 - 2013<sup>(1)</sup>

Σε δισεκατομμύρια €

|   | 2009 Q4      | 2010 Q1      | 2010 Q2      | 2010 Q3      | 2010 Q4      | 2011 Q1      | 2011 Q2      |
|---|--------------|--------------|--------------|--------------|--------------|--------------|--------------|
| <b>Εισαγωγές - Αφίξεις<sup>(2)</sup></b>  |              |              |              |              |              |              |              |
| Ευρωπαϊκή Ένωση                           | 7.83         | 7.08         | 6.53         | 6.17         | 6.77         | 6.26         | 6.46         |
| Τρίτες χώρες                              | 5.10         | 6.37         | 6.25         | 5.66         | 5.80         | 5.96         | 6.01         |
| <b>ΣΥΝΟΛΟ</b>                             | <b>12.93</b> | <b>13.45</b> | <b>12.78</b> | <b>11.83</b> | <b>12.57</b> | <b>12.22</b> | <b>12.47</b> |
| <b>Εξαγωγές - Αποστολές<sup>(2)</sup></b> |              |              |              |              |              |              |              |
| Ευρωπαϊκή Ένωση                           | 2.65         | 2.48         | 2.93         | 2.76         | 3.31         | 3.10         | 3.20         |
| Τρίτες χώρες                              | 1.85         | 1.89         | 2.56         | 2.14         | 2.97         | 2.24         | 3.20         |
| <b>ΣΥΝΟΛΟ</b>                             | <b>4.50</b>  | <b>4.37</b>  | <b>5.49</b>  | <b>4.90</b>  | <b>6.28</b>  | <b>5.34</b>  | <b>6.40</b>  |
| (Ετήσια μεταβολή %)                       |              |              |              |              |              |              |              |
| <b>Εισαγωγές - Αφίξεις<sup>(2)</sup></b>  |              |              |              |              |              |              |              |
| Ευρωπαϊκή Ένωση                           | -10.3        | -1.5         | -10.3        | -19.7        | -13.5        | -11.6        | -1.1         |
| Τρίτες χώρες                              | -23.0        | 15.6         | 7.6          | 1.4          | 13.7         | -6.4         | -3.8         |
| <b>ΣΥΝΟΛΟ</b>                             | <b>-15.7</b> | <b>5.9</b>   | <b>-2.4</b>  | <b>-10.8</b> | <b>-2.8</b>  | <b>-9.1</b>  | <b>-2.4</b>  |
| <b>Εξαγωγές - Αποστολές<sup>(2)</sup></b> |              |              |              |              |              |              |              |
| Ευρωπαϊκή Ένωση                           | -11.7        | 5.1          | 15.4         | 7.0          | 24.5         | 25.4         | 9.2          |
| Τρίτες χώρες                              | -15.1        | 17.4         | 24.3         | 10.9         | 60.5         | 18.5         | 25.4         |
| <b>ΣΥΝΟΛΟ</b>                             | <b>-13.0</b> | <b>10.4</b>  | <b>19.1</b>  | <b>8.5</b>   | <b>39.5</b>  | <b>22.2</b>  | <b>16.7</b>  |

Πηγή: Διεύθυνση Στατιστικών Τομέα Εμπορίου και Υπηρεσιών ΕΛΣΤΑΤ.

(1) Τα στοιχεία των ετών 2011, 2012 και 2013 είναι προσωρινά.

(2) Τα στοιχεία του ενδοκοινοτικού εμπορίου προσαρμόζονται στο σύνολο του εμπορίου με τις χώρες της ΕΕ από το 2004 και μετά. Στα στοιχεία των τρίτων χωρών ενσωματώνονται και τα προσωρινά στοιχεία των «ελλιπών τελωνειακών διασαφήσεων», τα οποία μετά τη συμπλήρωσή τους θα αντικαθίστανται από τα αντίστοιχα οριστικά.

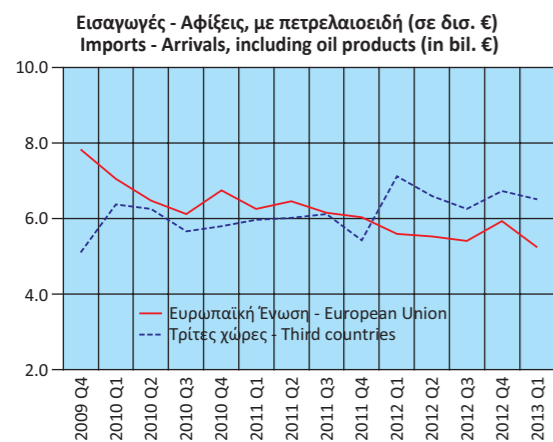

TABLE 23. GREECE: IMPORTS - ARRIVALS, EXPORTS - DISPATCHES, BY AREA OF ORIGIN / DESTINATION, INCLUDING OIL PRODUCTS, QUARTERLY DATA, 2009 - 2013<sup>(1)</sup>

In billion €

|   | 2011 Q3      | 2011 Q4      | 2012 Q1      | 2012 Q2      | 2012 Q3      | 2012 Q4      | 2013 Q1      |
|---|--------------|--------------|--------------|--------------|--------------|--------------|--------------|
| <b>Imports - Arrivals<sup>(2)</sup></b>   |              |              |              |              |              |              |              |
| European Union                            | 6.17         | 6.04         | 5.62         | 5.56         | 5.42         | 5.97         | 5.24         |
| Third countries                           | 6.12         | 5.43         | 7.10         | 6.60         | 6.25         | 6.74         | 6.52         |
| <b>TOTAL</b>                              | <b>12.29</b> | <b>11.47</b> | <b>12.72</b> | <b>12.16</b> | <b>11.67</b> | <b>12.71</b> | <b>11.76</b> |
| <b>Exports - Dispatches<sup>(2)</sup></b> |              |              |              |              |              |              |              |
| European Union                            | 3.07         | 3.17         | 2.84         | 3.08         | 3.08         | 3.20         | 2.93         |
| Third countries                           | 3.18         | 3.11         | 3.34         | 3.69         | 3.81         | 4.57         | 3.62         |
| <b>TOTAL</b>                              | <b>6.27</b>  | <b>6.28</b>  | <b>6.18</b>  | <b>6.77</b>  | <b>6.89</b>  | <b>7.77</b>  | <b>6.55</b>  |
| (Year-on-year change %)                   |              |              |              |              |              |              |              |
| <b>Imports - Arrivals<sup>(2)</sup></b>   |              |              |              |              |              |              |              |
| European Union                            | 0.0          | -10.8        | -10.2        | -13.9        | -12.2        | -1.2         | -6.8         |
| Third countries                           | 8.1          | -6.4         | 19.1         | 9.8          | 2.1          | 24.1         | -8.2         |
| <b>TOTAL</b>                              | <b>3.9</b>   | <b>-8.8</b>  | <b>4.1</b>   | <b>-2.5</b>  | <b>-5.1</b>  | <b>10.8</b>  | <b>-7.6</b>  |
| <b>Exports - Dispatches<sup>(2)</sup></b> |              |              |              |              |              |              |              |
| European Union                            | 11.2         | -3.6         | -8.7         | -3.8         | 0.3          | 0.6          | 3.2          |
| Third countries                           | 49.1         | 4.7          | 49.1         | 15.0         | 19.1         | 46.9         | 8.1          |
| <b>TOTAL</b>                              | <b>27.9</b>  | <b>0.1</b>   | <b>15.6</b>  | <b>5.7</b>   | <b>9.9</b>   | <b>23.7</b>  | <b>6.0</b>   |

Source: Trade and Services Statistics Division ELSTAT.

(1) The data for the years 2011, 2012 and 2013 are provisional.

(2) The data of the Intra-EU trade are adjusted to the total trade with EU countries from the year 2004 onwards. The "incomplete customs declarations" are incorporated in the trade data with third countries and, after having been completed, they will be replaced by the final data.

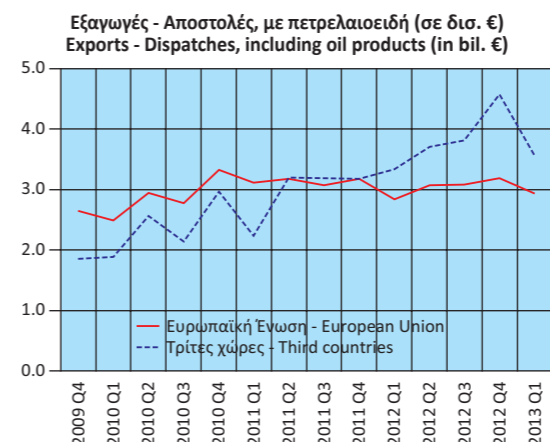

Πίνακας 24. ΕΛΛΑΣ: ΕΙΣΑΓΩΓΕΣ - ΑΦΙΞΕΙΣ, ΕΞΑΓΩΓΕΣ - ΑΠΟΣΤΟΛΕΣ, ΚΑΤΑ ΠΡΟΕΛΕΥΣΗ / ΠΡΟΟΡΙΣΜΟ, ΧΩΡΙΣ ΠΕΤΡΕΛΑΙΟΕΙΔΗ, ΤΡΙΜΗΝΙΑΙΑ ΣΤΟΙΧΕΙΑ, 2009 - 2013<sup>(1)</sup>

Σε δισεκατομμύρια €

|   | 2009 Q4      | 2010 Q1      | 2010 Q2      | 2010 Q3      | 2010 Q4      | 2011 Q1      | 2011 Q2      |
|---|--------------|--------------|--------------|--------------|--------------|--------------|--------------|
| <b>Εισαγωγές - Αφίξεις<sup>(2)</sup></b>  |              |              |              |              |              |              |              |
| Ευρωπαϊκή Ένωση                           | 7.76         | 6.97         | 6.42         | 6.03         | 6.61         | 6.10         | 6.22         |
| Τρίτες χώρες                              | 2.87         | 3.68         | 3.51         | 2.73         | 2.89         | 2.76         | 2.57         |
| <b>ΣΥΝΟΛΟ</b>                             | <b>10.63</b> | <b>10.65</b> | <b>9.93</b>  | <b>8.76</b>  | <b>9.50</b>  | <b>8.86</b>  | <b>8.79</b>  |
| <b>Εξαγωγές - Αποστολές<sup>(2)</sup></b> |              |              |              |              |              |              |              |
| Ευρωπαϊκή Ένωση                           | 2.38         | 2.33         | 2.56         | 2.46         | 2.95         | 2.82         | 2.90         |
| Τρίτες χώρες                              | 1.28         | 1.17         | 1.38         | 1.16         | 1.78         | 1.35         | 1.41         |
| <b>ΣΥΝΟΛΟ</b>                             | <b>3.66</b>  | <b>3.50</b>  | <b>3.94</b>  | <b>3.62</b>  | <b>4.73</b>  | <b>4.17</b>  | <b>4.31</b>  |
| (Ετήσια μεταβολή %)                       |              |              |              |              |              |              |              |
| <b>Εισαγωγές - Αφίξεις<sup>(2)</sup></b>  |              |              |              |              |              |              |              |
| Ευρωπαϊκή Ένωση                           | -9.9         | -2.2         | -11.1        | -20.4        | -14.8        | -12.3        | -3.1         |
| Τρίτες χώρες                              | -29.3        | -0.8         | -10.5        | -16.0        | 0.7          | -25.0        | -26.8        |
| <b>ΣΥΝΟΛΟ</b>                             | <b>-16.1</b> | <b>-1.8</b>  | <b>-10.9</b> | <b>-19.1</b> | <b>-10.6</b> | <b>-16.7</b> | <b>-11.5</b> |
| <b>Εξαγωγές - Αποστολές<sup>(2)</sup></b> |              |              |              |              |              |              |              |
| Ευρωπαϊκή Ένωση                           | -10.2        | 6.9          | 10.3         | 7.9          | 23.9         | 21.0         | 13.3         |
| Τρίτες χώρες                              | -15.9        | 2.6          | 0.0          | -5.7         | 40.2         | 15.4         | 2.2          |
| <b>ΣΥΝΟΛΟ</b>                             | <b>-12.3</b> | <b>5.4</b>   | <b>6.5</b>   | <b>3.1</b>   | <b>29.6</b>  | <b>19.1</b>  | <b>9.4</b>   |

Πηγή: Διεύθυνση Στατιστικών Τομέα Εμπορίου και Υπηρεσιών ΕΛΣΤΑΤ.

(1) Τα στοιχεία των ετών 2011, 2012 και 2013 είναι προσωρινά.

(2) Τα στοιχεία του ενδοκοινοτικού εμπορίου προσαρμόζονται στο σύνολο του εμπορίου με τις χώρες της ΕΕ από το 2004 και μετά. Στα στοιχεία των τρίτων χωρών ενσωματώνονται και τα προσωρινά στοιχεία των «ελλιπών τελωνειακών διασαφήσεων», τα οποία μετά τη συμπλήρωσή τους θα αντικαθίστανται από τα αντίστοιχα οριστικά.

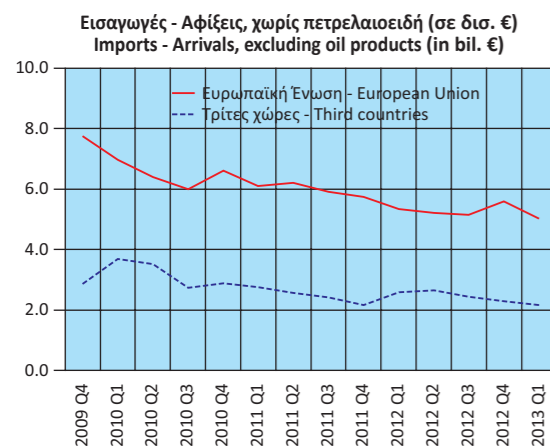

TABLE 24. GREECE: IMPORTS - ARRIVALS, EXPORTS - DISPATCHES, BY AREA OF ORIGIN / DESTINATION, EXCLUDING OIL PRODUCTS, QUARTERLY DATA, 2009 - 2013<sup>(1)</sup>

In billion €

|   | 2011 Q3     | 2011 Q4      | 2012 Q1      | 2012 Q2     | 2012 Q3     | 2012 Q4     | 2013 Q1     |
|---|-------------|--------------|--------------|-------------|-------------|-------------|-------------|
| <b>Imports - Arrivals<sup>(2)</sup></b>   |             |              |              |             |             |             |             |
| European Union                            | 5.93        | 5.76         | 5.35         | 5.26        | 5.17        | 5.62        | 5.03        |
| Third countries                           | 2.42        | 2.17         | 2.56         | 2.66        | 2.43        | 2.28        | 2.18        |
| <b>TOTAL</b>                              | <b>8.35</b> | <b>7.93</b>  | <b>7.91</b>  | <b>7.92</b> | <b>7.60</b> | <b>7.90</b> | <b>7.21</b> |
| <b>Exports - Dispatches<sup>(2)</sup></b> |             |              |              |             |             |             |             |
| European Union                            | 2.75        | 2.76         | 2.61         | 2.73        | 2.65        | 2.72        | 2.65        |
| Third countries                           | 1.39        | 1.67         | 1.53         | 1.65        | 1.52        | 1.81        | 1.43        |
| <b>TOTAL</b>                              | <b>4.14</b> | <b>4.43</b>  | <b>4.14</b>  | <b>4.38</b> | <b>4.17</b> | <b>4.53</b> | <b>4.08</b> |
| (Year-on-year change %)                   |             |              |              |             |             |             |             |
| <b>Imports - Arrivals<sup>(2)</sup></b>   |             |              |              |             |             |             |             |
| European Union                            | -1.7        | -12.9        | -12.4        | -15.4       | -12.8       | -2.4        | -6.0        |
| Third countries                           | -11.4       | -24.9        | -7.2         | 3.5         | 0.4         | 5.1         | -14.8       |
| <b>TOTAL</b>                              | <b>-4.7</b> | <b>-16.5</b> | <b>-10.8</b> | <b>-9.9</b> | <b>-9.0</b> | <b>-0.4</b> | <b>-8.8</b> |
| <b>Exports - Dispatches<sup>(2)</sup></b> |             |              |              |             |             |             |             |
| European Union                            | 11.8        | -6.4         | -7.4         | -5.9        | -3.6        | -1.4        | 1.5         |
| Third countries                           | 19.8        | -6.2         | 13.3         | 17.0        | 9.4         | 8.4         | -6.5        |
| <b>TOTAL</b>                              | <b>14.4</b> | <b>-6.3</b>  | <b>-0.7</b>  | <b>1.6</b>  | <b>0.7</b>  | <b>2.3</b>  | <b>-1.4</b> |

Source: Trade and Services Statistics Division ELSTAT.

(1) The data for the years 2011, 2012 and 2013 are provisional.

(2) The data of the Intra-EU trade are adjusted to the total trade with EU countries from the year 2004 onwards. The "incomplete customs declarations" are incorporated in the trade data with third countries and, after having been completed, they will be replaced by the final data.

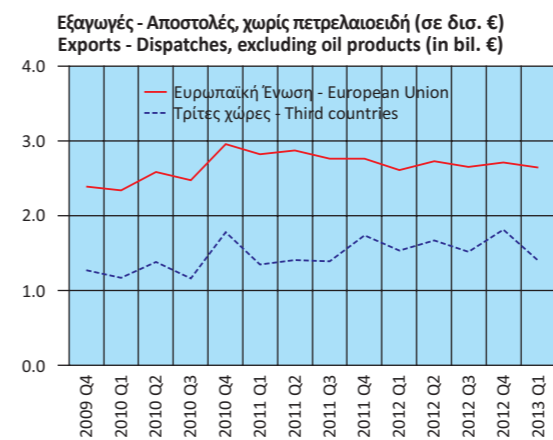

**Πίνακας 25. ΕΛΛΑΣ: ΕΙΣΑΓΩΓΕΣ - ΑΦΙΞΕΙΣ, ΕΞΑΓΩΓΕΣ - ΑΠΟΣΤΟΛΕΣ, ΚΑΤΑ ΧΩΡΑ ΠΡΟΕΛΕΥΣΗΣ / ΠΡΟΟΡΙΣΜΟΥ, ΜΕ ΠΕΤΡΕΛΑΙΟΕΙΔΗ, 2005 - 2012**  
**Table 25. GREECE: IMPORTS - ARRIVALS, EXPORTS - DISPATCHES, BY AREA OF ORIGIN / DESTINATION, INCLUDING OIL PRODUCTS, 2005 - 2012**

Σε δισεκατομμύρια €

In billion €

| Χώρες <sup>(2)</sup>                      | 2005       |                                  | 2011 <sup>(1)</sup> |                                  | 2012 <sup>(1)</sup> |                                  | Countries <sup>(2)</sup> |
|---|------------|----------------------------------|---------------------|----------------------------------|---------------------|----------------------------------|--------------------------|
|   | Αξία Value | Ποσοστό συνόλου Percent of total | Αξία Value          | Ποσοστό συνόλου Percent of total | Αξία Value          | Ποσοστό συνόλου Percent of total |                          |
| <b>Εισαγωγές - αφίξεις<sup>(3)</sup></b>  |            |                                  |                     |                                  |                     |                                  |                          |
| Γερμανία                                  | 6.51       | 14.0                             | 4.98                | 10.3                             | 4.63                | 9.4                              | Germany                  |
| Ρωσία                                     | 3.39       | 7.3                              | 4.89                | 10.1                             | 6.01                | 12.2                             | Russia                   |
| Ιταλία                                    | 5.91       | 12.7                             | 4.55                | 9.4                              | 4.04                | 8.2                              | Italy                    |
| Ιράν                                      | 1.49       | 3.2                              | 2.78                | 5.7                              | 1.54                | 3.1                              | Iran                     |
| Ολλανδία                                  | 2.65       | 5.7                              | 2.62                | 5.4                              | 2.28                | 4.6                              | Netherlands              |
| Κίνα                                      | 1.70       | 3.7                              | 2.49                | 5.1                              | 2.29                | 4.6                              | China                    |
| Γαλλία                                    | 2.79       | 6.0                              | 2.40                | 5.0                              | 2.13                | 4.3                              | France                   |
| Σαουδική Αραβία                           | 1.81       | 3.9                              | 1.71                | 3.5                              | 2.67                | 5.4                              | Saudi Arabia             |
| Βέλγιο                                    | 1.67       | 3.6                              | 1.63                | 3.4                              | 1.33                | 2.7                              | Belgium                  |
| Ισπανία                                   | 1.85       | 4.0                              | 1.43                | 3.0                              | 1.34                | 2.7                              | Spain                    |
| Λουπές χώρες                              | 16.67      | 35.9                             | 18.98               | 39.2                             | 21.0                | 42.6                             | Other countries          |
| <b>Imports - arrivals</b>                 |            |                                  |                     |                                  |                     |                                  |                          |
| <b>Εξαγωγές - αποστολές<sup>(3)</sup></b> |            |                                  |                     |                                  |                     |                                  |                          |
| Ιταλία                                    | 1.67       | 11.2                             | 2.30                | 9.5                              | 2.13                | 7.7                              | Italy                    |
| Γερμανία                                  | 1.91       | 12.8                             | 1.91                | 7.9                              | 1.76                | 6.4                              | Germany                  |
| Τουρκία                                   | 0.75       | 5.1                              | 1.88                | 7.7                              | 2.95                | 10.7                             | Turkey                   |
| Κύπρος                                    | 0.88       | 5.9                              | 1.56                | 6.4                              | 1.43                | 5.2                              | Cyprus                   |
| Βουλγαρία                                 | 0.82       | 5.5                              | 1.34                | 5.5                              | 1.56                | 5.7                              | Bulgaria                 |
| ΗΠΑ                                       | 0.74       | 4.9                              | 1.28                | 5.3                              | 1.03                | 3.7                              | United States            |
| Ηνωμένο Βασίλειο                          | 1.03       | 6.9                              | 1.00                | 4.1                              | 0.86                | 3.1                              | United Kingdom           |
| Γαλλία                                    | 0.66       | 4.4                              | 0.69                | 2.9                              | 0.67                | 2.4                              | France                   |
| Ρουμανία                                  | 0.41       | 2.7                              | 0.65                | 2.7                              | 0.59                | 2.1                              | Romania                  |
| Σιγκαπούρη                                | 0.12       | 0.8                              | 0.65                | 2.7                              | 0.54                | 2.0                              | Singapore                |
| Λουπές χώρες                              | 5.91       | 39.7                             | 11.06               | 45.5                             | 14.07               | 51.0                             | Other countries          |
| <b>Exports - dispatches</b>               |            |                                  |                     |                                  |                     |                                  |                          |

Πηγή: Διεύθυνση Στατιστικών Τομέα Εμπορίου και Υπηρεσιών ΕΛΣΤΑΤ.

(1) Προσωρινά στοιχεία.

(2) Οι χώρες εμφανίζονται σε φθίνουσα σειρά με βάση τις εισαγωγές και τις εξαγωγές, αντίστοιχα, του έτους 2011.

(3) Τα στοιχεία του ενδοκοινοτικού εμπορίου προσαρμόζονται στο σύνολο του εμπορίου με τις χώρες της ΕΕ από το 2004 και μετά. Στα στοιχεία των τρίτων χωρών ενσωματώνονται και τα προσωρινά στοιχεία των «ελλιπών τελωνειακών διασαφήσεων», τα οποία μετά τη συμπλήρωσή τους θα αντικαθίστανται από τα αντίστοιχα οριστικά.

Source: Trade and Services Statistics Division ELSTAT.

(1) Provisional data.

(2) The countries are ranked in descending order according to the imports and exports, respectively, of 2011.

(3) The data of the Intra-EU trade are adjusted to the total trade with EU countries from the year 2004 onwards. The "incomplete customs declarations" are incorporated in the trade data with third countries and, after having been completed, they will be replaced by the final data.

**Εισαγωγές - αφίξεις Imports - arrivals**

2005

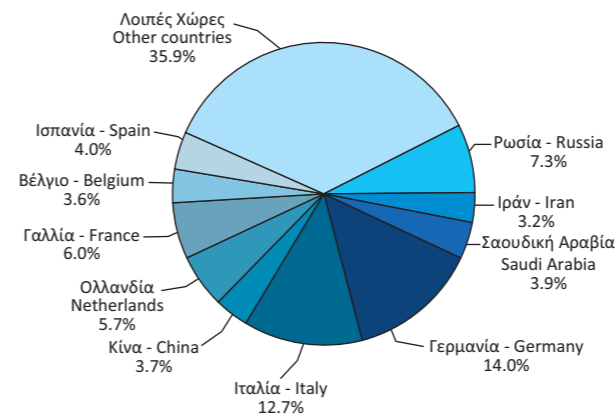

**Εξαγωγές - αποστολές Exports - dispatches**

2005

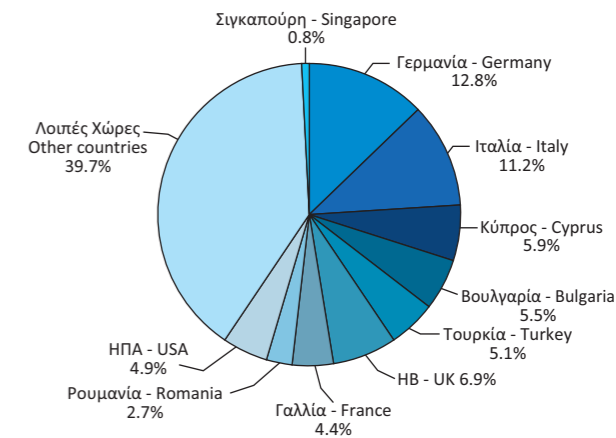

2011

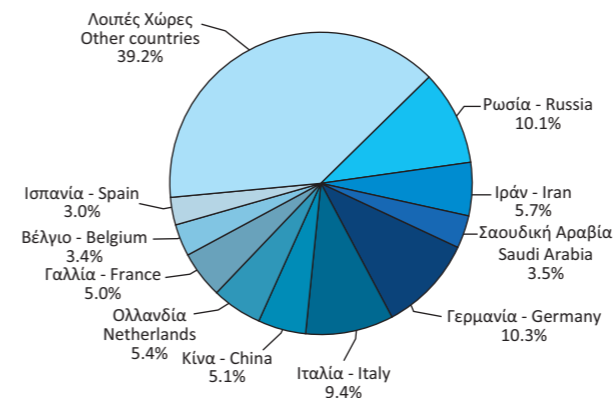

2011

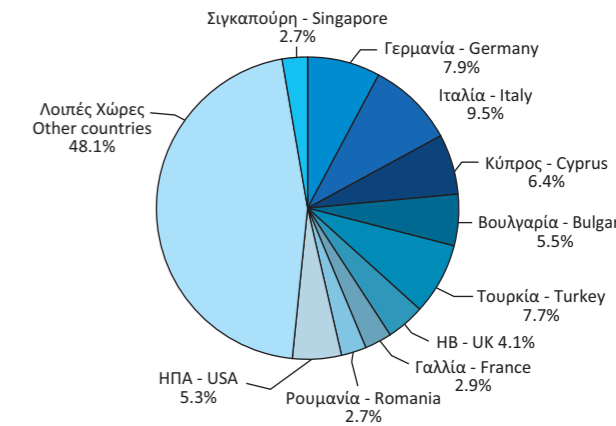

2012

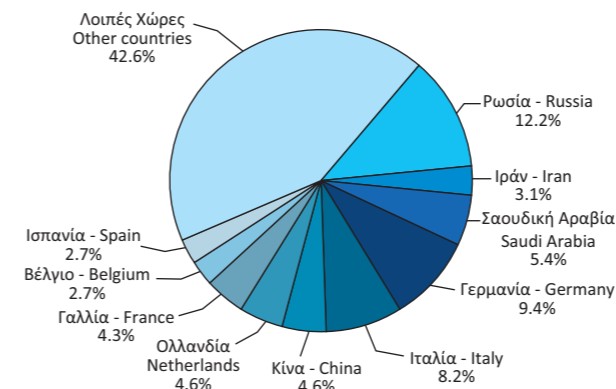

2012

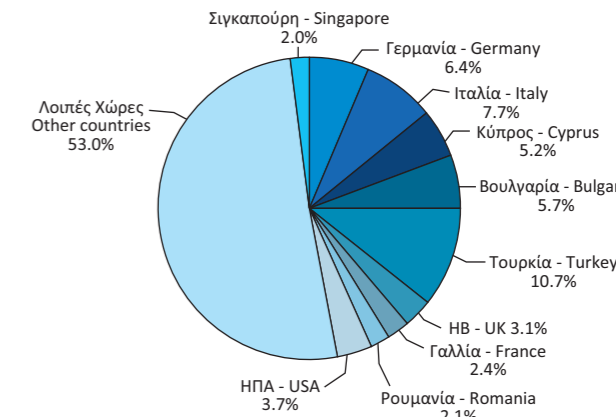

Πίνακας 26. ΕΛΛΑΣ: ΕΙΣΑΓΩΓΕΣ - ΑΦΙΞΕΙΣ, ΚΑΤΑ ΚΥΡΙΕΣ ΚΑΤΗΓΟΡΙΕΣ ΠΡΟΪΟΝΤΩΝ ΤΗΣ ΤΤΔΕ<sup>(1)</sup>, 2004 - 2012

Σε δισεκατομμύρια €

|                                      | 2004 <sup>(4)</sup> | 2005         | 2006         | 2007         | 2008         |
|--------------------------------------|---------------------|--------------|--------------|--------------|--------------|
| <b>Σύνολο<sup>(3)</sup></b>          | <b>45.14</b>        | <b>46.44</b> | <b>52.85</b> | <b>60.13</b> | <b>64.87</b> |
| Πρωτογενή αγαθά (0-4)                | 11.56               | 14.29        | 16.53        | 17.84        | 22.26        |
| Τρόφιμα, ποτά, καπνός (0+1)          | 4.89                | 5.06         | 5.36         | 6.07         | 6.39         |
| Πρώτες ύλες (2+4)                    | 1.26                | 1.29         | 1.45         | 1.85         | 2.03         |
| Προϊόντα ενέργειας (3)               | 5.41                | 7.94         | 9.73         | 9.92         | 13.85        |
| Βιομηχανικά αγαθά (5-8)              | 33.48               | 32.07        | 36.15        | 41.84        | 42.5         |
| Χημικά (5)                           | 6.07                | 6.63         | 7.22         | 8.16         | 8.7          |
| Μηχανές και εξοπλισμός μεταφορών (7) | 15.66               | 13.54        | 15.07        | 17.63        | 17.42        |
| Άλλα βιομηχανικά αγαθά (6+8)         | 11.75               | 11.9         | 13.85        | 16.05        | 16.37        |
| Προϊόντα μη κατονομαζόμενα (9)       | 0.10                | 0.08         | 0.17         | 0.45         | 0.11         |
| <i>(Ετήσια μεταβολή %)</i>           |                     |              |              |              |              |
| <b>Σύνολο<sup>(3)</sup></b>          | <b>2.9</b>          | <b>13.8</b>  | <b>13.8</b>  | <b>7.9</b>   | <b>7.9</b>   |
| Πρωτογενή αγαθά (0-4)                | 23.6                | 15.7         | 7.9          | 24.8         | 24.8         |
| Τρόφιμα, ποτά, καπνός (0+1)          | 3.5                 | 5.9          | 13.2         | 5.3          | 5.3          |
| Πρώτες ύλες (2+4)                    | 2.4                 | 12.4         | 27.6         | 9.7          | 9.7          |
| Προϊόντα ενέργειας (3)               | 46.8                | 22.5         | 2.0          | 39.6         | 39.6         |
| Βιομηχανικά αγαθά (5-8)              | -4.2                | 12.7         | 15.7         | 1.6          | 1.6          |
| Χημικά (5)                           | 9.2                 | 8.9          | 13.0         | 6.6          | 6.6          |
| Μηχανές και εξοπλισμός μεταφορών (7) | -13.5               | 11.3         | 17.0         | -1.2         | -1.2         |
| Άλλα βιομηχανικά αγαθά (6+8)         | 1.3                 | 16.4         | 15.9         | 2.0          | 2.0          |
| Προϊόντα μη κατονομαζόμενα (9)       | -20.0               | 112.5        | 164.7        | -75.6        | -75.6        |

Πηγή: Διεύθυνση Στατιστικών Τομέα Εμπορίου και Υπηρεσιών ΕΛΣΤΑΤ.

(1) ΤΤΔΕ: Τυποποιημένη Ταξινόμηση (του) Διεθνούς Εμπορίου.

(2) Προσωρινά στοιχεία.

(3) Τα στοιχεία του ενδοκοινοτικού εμπορίου προσαρμόζονται στο σύνολο του εμπορίου με τις χώρες της ΕΕ από το 2004 και μετά. Στα στοιχεία των τρίτων χωρών ενσωματώνονται και τα προσωρινά στοιχεία των «ελλειπών τελωνειακών διασαφήσεων», τα οποία μετά τη συμπλήρωσή τους θα αντικαθίστανται από τα αντίστοιχα οριστικά.

(4) Δεν είναι δυνατή η σύγκριση των στοιχείων μεταξύ των ετών 2003 και 2004, διότι η προσαρμογή των στοιχείων του ενδοκοινοτικού εμπορίου στο σύνολο του εμπορίου έγινε από το 2004 και μετά.

Εισαγωγές - αφίξεις, κατά κύριες κατηγορίες προϊόντων (σε δισ. €)  
Imports - arrivals, by main product categories (in bil. €)

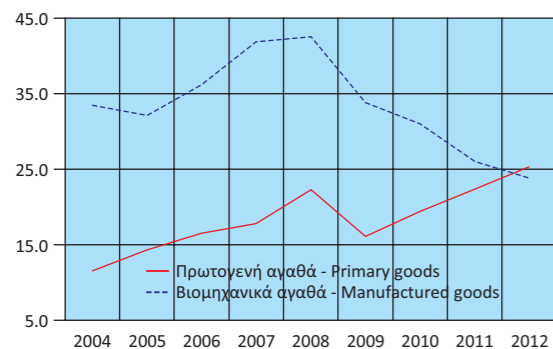

Εισαγωγές - αφίξεις πρωτογενών αγαθών (σε δισ. €)  
Imports - arrivals of primary goods (in bil. €)

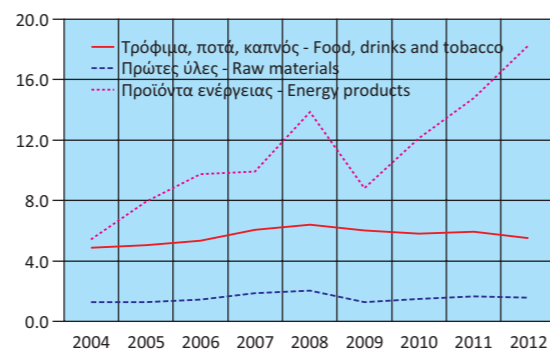

Εισαγωγές - αφίξεις, κατά κύριες κατηγορίες προϊόντων (ετήσια μεταβολή %)  
Imports - arrivals, by main product categories (y-o-y change %)

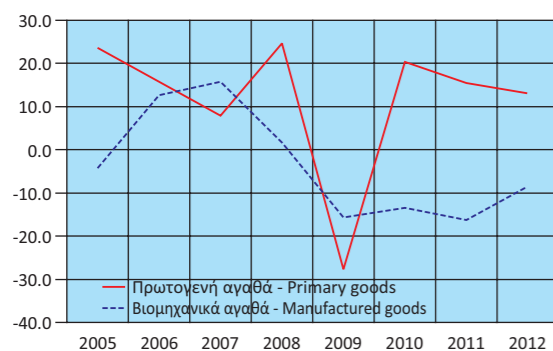

Εισαγωγές - αφίξεις πρωτογενών αγαθών (ετήσια μεταβολή %)  
Imports - arrivals of primary goods (y-o-y change %)

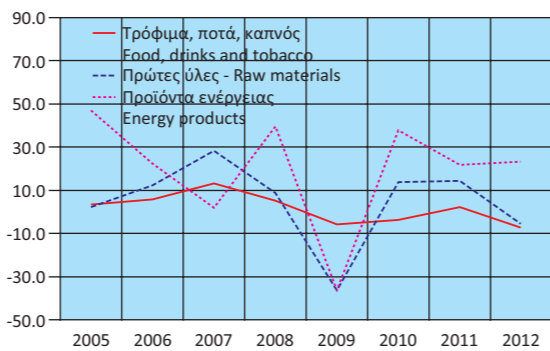

TABLE 26. GREECE: IMPORTS - ARRIVALS, BY MAIN PRODUCT CATEGORIES ACCORDING TO SITC<sup>(1)</sup>, 2004 - 2012

In billion €

|   | 2009         | 2010         | 2011 <sup>(2)</sup> | 2012 <sup>(2)</sup> |                                       |
|---|--------------|--------------|---------------------|---------------------|---------------------------------------|
| <b>Σύνολο<sup>(3)</sup></b>             | <b>51.98</b> | <b>50.62</b> | <b>48.46</b>        | <b>49.26</b>        | <b>Total<sup>(3)</sup></b>            |
| Πρωτογενή αγαθά (0-4)                   | 16.11        | 19.55        | 22.43               | 25.4                | Primary goods (0-4)                   |
| Food, drinks and tobacco (0+1)          | 6.02         | 5.8          | 5.93                | 5.52                | Food, drinks and tobacco (0+1)        |
| Raw materials (2+4)                     | 1.29         | 1.47         | 1.68                | 1.6                 | Raw materials (2+4)                   |
| Energy products (3)                     | 8.8          | 12.27        | 14.81               | 18.28               | Energy products (3)                   |
| Βιομηχανικά αγαθά (5-8)                 | 35.83        | 31.03        | 26.01               | 23.85               | Manufactured goods (5-8)              |
| Χημικά (5)                              | 8            | 7.52         | 7.21                | 6.57                | Chemicals (5)                         |
| Μηχανήματα και εξοπλισμός μεταφορών (7) | 15.52        | 12.03        | 8.7                 | 8.56                | Machinery and transport equipment (7) |
| Άλλα βιομηχανικά αγαθά (6+8)            | 12.31        | 11.49        | 10.11               | 8.72                | Other manufactured goods (6+8)        |
| Προϊόντα μη κατονομαζόμενα (9)          | 0.04         | 0.04         | 0.02                | 0.01                | Products not elsewhere classified (9) |
| <i>(Year-on-year change %)</i>          |              |              |                     |                     |                                       |
| <b>Σύνολο<sup>(3)</sup></b>             | <b>-19.9</b> | <b>-2.6</b>  | <b>-4.3</b>         | <b>1.7</b>          | <b>Total<sup>(3)</sup></b>            |
| Πρωτογενή αγαθά (0-4)                   | -27.6        | 21.4         | 14.7                | 13.2                | Primary goods (0-4)                   |
| Food, drinks and tobacco (0+1)          | -5.8         | -3.7         | 2.2                 | -6.9                | Food, drinks and tobacco (0+1)        |
| Raw materials (2+4)                     | -36.5        | 14.0         | 14.3                | -4.8                | Raw materials (2+4)                   |
| Energy products (3)                     | -36.5        | 39.4         | 20.7                | 23.4                | Energy products (3)                   |
| Βιομηχανικά αγαθά (5-8)                 | -15.7        | -13.4        | -16.2               | -8.3                | Manufactured goods (5-8)              |
| Χημικά (5)                              | -8.0         | -6.0         | -4.1                | -8.9                | Chemicals (5)                         |
| Μηχανήματα και εξοπλισμός μεταφορών (7) | -10.9        | -22.5        | -27.7               | -1.6                | Machinery and transport equipment (7) |
| Άλλα βιομηχανικά αγαθά (6+8)            | -24.8        | -6.7         | -12.0               | -13.7               | Other manufactured goods (6+8)        |
| Προϊόντα μη κατονομαζόμενα (9)          | -63.6        | 0.0          | -50.0               | -50.0               | Products not elsewhere classified (9) |

Source: Trade and Services Statistics Division ELSTAT.

(1) SITC: Standard International Trade Classification.

(2) Provisional data.

(3) The data of the Intra-EU trade are adjusted to the total trade with EU countries from the year 2004 onwards. The "incomplete customs declarations" are incorporated in the trade data with third countries and, after having been completed, they will be replaced by the final data.

(4) The comparison between the years 2003 and 2004 is not possible due to the fact that the adjustment of the Intra-EU trade data to the total trade was applied from 2004 onwards.

Εισαγωγές - αφίξεις βιομηχανικών αγαθών (σε δισ. €)  
Imports - arrivals of manufactured goods (in bil. €)

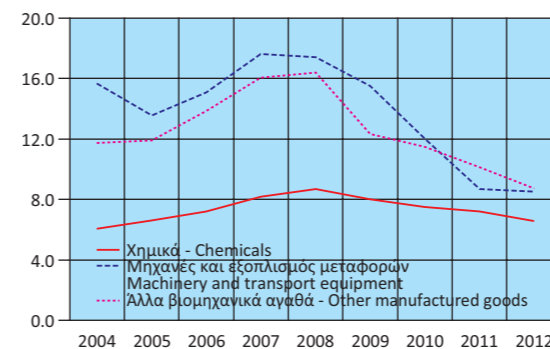

Εισαγωγές - αφίξεις βιομηχανικών αγαθών (ετήσια μεταβολή %)  
Imports - arrivals of manufactured goods (y-o-y change %)

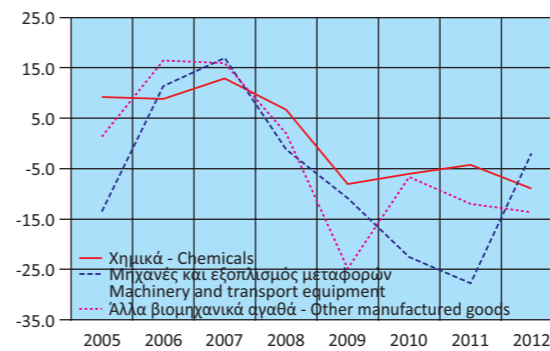

Πίνακας 27. ΕΛΛΑΣ: ΕΞΑΓΩΓΕΣ - ΑΠΟΣΤΟΛΕΣ, ΚΑΤΑ ΚΥΡΙΕΣ ΚΑΤΗΓΟΡΙΕΣ ΠΡΟΪΟΝΤΩΝ ΤΗΣ ΤΤΔΕ<sup>(1)</sup>, 2004 - 2012

Σε δισεκατομμύρια €

|                                      | 2004 <sup>(4)</sup> | 2005         | 2006         | 2007         | 2008         |
|--------------------------------------|---------------------|--------------|--------------|--------------|--------------|
| <b>Σύνολο<sup>(3)</sup></b>          | <b>13.19</b>        | <b>14.91</b> | <b>17.29</b> | <b>19.39</b> | <b>21.32</b> |
| Πρωτογενή αγαθά (0-4)                | 4.36                | 5.53         | 6.71         | 7.81         | 9.47         |
| Τρόφιμα, ποτά, καπνός (0+1)          | 2.54                | 2.93         | 3.09         | 3.32         | 3.68         |
| Πρώτες ύλες (2+4)                    | 0.91                | 1.19         | 1.43         | 1.22         | 1.22         |
| Προϊόντα ενέργειας (3)               | 0.91                | 1.41         | 2.18         | 3.27         | 4.58         |
| Βιομηχανικά αγαθά (5-8)              | 8.51                | 9.02         | 10.13        | 10.92        | 11.29        |
| Χημικά (5)                           | 1.81                | 2.19         | 2.34         | 2.49         | 2.43         |
| Μηχανές και εξοπλισμός μεταφορών (7) | 1.7                 | 1.83         | 2.2          | 2.31         | 2.58         |
| Άλλα βιομηχανικά αγαθά (6+8)         | 5                   | 5            | 5.6          | 6.12         | 6.27         |
| Προϊόντα μη κατονομαζόμενα (9)       | 0.32                | 0.36         | 0.45         | 0.66         | 0.56         |
| <i>(Ετήσια μεταβολή %)</i>           |                     |              |              |              |              |
| <b>Σύνολο<sup>(3)</sup></b>          |                     | <b>13.0</b>  | <b>16.0</b>  | <b>12.1</b>  | <b>10.0</b>  |
| Πρωτογενή αγαθά (0-4)                |                     | 26.8         | 21.3         | 16.4         | 21.3         |
| Τρόφιμα, ποτά, καπνός (0+1)          |                     | 15.4         | 5.5          | 7.4          | 10.8         |
| Πρώτες ύλες (2+4)                    |                     | 30.8         | 20.2         | -14.7        | 0.0          |
| Προϊόντα ενέργειας (3)               |                     | 54.9         | 54.6         | 50.0         | 40.1         |
| Βιομηχανικά αγαθά (5-8)              |                     | 6.0          | 12.3         | 7.8          | 3.4          |
| Χημικά (5)                           |                     | 21.0         | 6.8          | 6.4          | -2.4         |
| Μηχανές και εξοπλισμός μεταφορών (7) |                     | 7.6          | 20.2         | 5.0          | 11.7         |
| Άλλα βιομηχανικά αγαθά (6+8)         |                     | 0.0          | 12.0         | 9.3          | 2.5          |
| Προϊόντα μη κατονομαζόμενα (9)       |                     | 12.5         | 25.0         | 46.7         | -15.2        |

Πηγή: Διεύθυνση Στατιστικών Τομέα Εμπορίου και Υπηρεσιών ΕΛΣΤΑΤ.

(1) ΤΤΔΕ: Τυποποιημένη Ταξινόμηση (του) Διεθνούς Εμπορίου.

(2) Προσωρινά στοιχεία.

(3) Τα στοιχεία του ενδοκοινοτικού εμπορίου προσαρμόζονται στο σύνολο του εμπορίου με τις χώρες της ΕΕ από το 2004 και μετά. Στα στοιχεία των τρίτων χωρών ενσωματώνονται και τα προσωρινά στοιχεία των «ελλιπών τελωνειακών διασαφήσεων», τα οποία μετά τη συμπλήρωσή τους θα αντικαθίστανται από τα αντίστοιχα οριστικά.

(4) Δεν είναι δυνατή η σύγκριση των στοιχείων μεταξύ των ετών 2003 και 2004, διότι η προσαρμογή των στοιχείων του ενδοκοινοτικού εμπορίου στο σύνολο του εμπορίου έγινε από το 2004 και μετά.

Εξαγωγές - αποστολές, κατά κύριες κατηγορίες προϊόντων (σε δισ. €)  
Exports - dispatches, by main product categories (in bil. €)

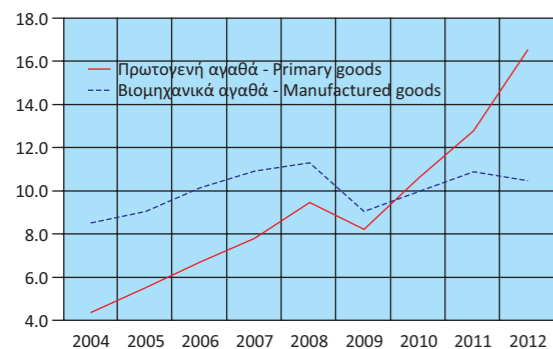

Εξαγωγές - αποστολές πρωτογενών αγαθών (σε δισ. €)  
Exports - dispatches of primary goods (in bil. €)

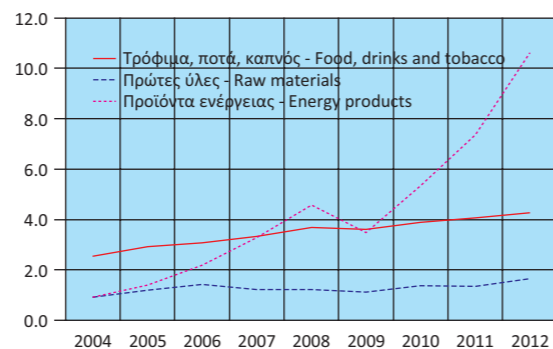

Εξαγωγές - αποστολές, κατά κύριες κατηγορίες προϊόντων (ετήσια μεταβολή %)  
Exports - dispatches, by main product categories (year-on-year change %)

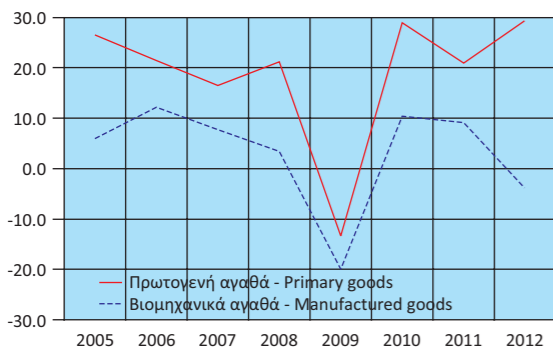

Εξαγωγές - αποστολές πρωτογενών αγαθών (ετήσια μεταβολή %)  
Exports - dispatches of primary goods (year-on-year change %)

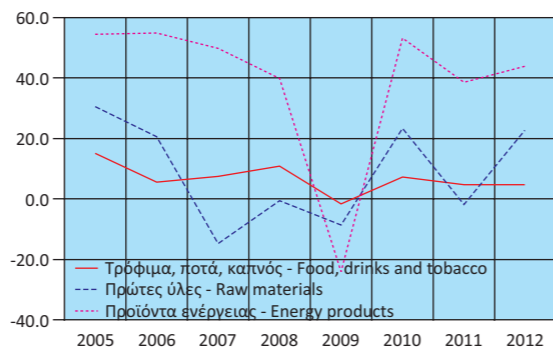

Table 27. GREECE: EXPORTS - DISPATCHES, BY MAIN PRODUCT CATEGORIES ACCORDING TO SITC<sup>(1)</sup>, 2004 - 2012

In billion €

|                                | 2009         | 2010         | 2011 <sup>(2)</sup> | 2012 <sup>(2)</sup> |                                       |
|--------------------------------|--------------|--------------|---------------------|---------------------|---------------------------------------|
|                                | <b>17.58</b> | <b>21.04</b> | <b>24.3</b>         | <b>27.61</b>        | <b>Total<sup>(3)</sup></b>            |
|                                | 8.21         | 10.58        | 12.82               | 16.55               | Primary goods (0-4)                   |
|                                | 3.62         | 3.86         | 4.06                | 4.25                | Food, drinks and tobacco (0+1)        |
|                                | 1.11         | 1.38         | 1.35                | 1.66                | Raw materials (2+4)                   |
|                                | 3.48         | 5.33         | 7.4                 | 10.64               | Energy products (3)                   |
|                                | 9.03         | 9.93         | 10.8                | 10.46               | Manufactured goods (5-8)              |
|                                | 2.25         | 2.55         | 2.47                | 2.48                | Chemicals (5)                         |
|                                | 2.04         | 2.13         | 2.29                | 2.35                | Machinery and transport equipment (7) |
|                                | 4.74         | 5.26         | 6.05                | 5.63                | Other manufactured goods (6+8)        |
|                                | 0.34         | 0.53         | 0.68                | 0.6                 | Products not elsewhere classified (9) |
| <i>(Year-on-year change %)</i> |              |              |                     |                     |                                       |
|                                | <b>-17.5</b> | <b>19.7</b>  | <b>15.5</b>         | <b>13.6</b>         | <b>Total<sup>(3)</sup></b>            |
|                                | -13.3        | 28.9         | 21.2                | 29.1                | Primary goods (0-4)                   |
|                                | -1.6         | 6.6          | 5.2                 | 4.7                 | Food, drinks and tobacco (0+1)        |
|                                | -9.0         | 24.3         | -2.2                | 23.0                | Raw materials (2+4)                   |
|                                | -24.0        | 53.2         | 38.8                | 43.8                | Energy products (3)                   |
|                                | -20.0        | 10.0         | 8.8                 | -3.1                | Manufactured goods (5-8)              |
|                                | -7.4         | 13.3         | -3.1                | 0.4                 | Chemicals (5)                         |
|                                | -20.9        | 4.4          | 7.5                 | 2.6                 | Machinery and transport equipment (7) |
|                                | -24.4        | 11.0         | 15.0                | -6.9                | Other manufactured goods (6+8)        |
|                                | -39.3        | 55.9         | 28.3                | -11.8               | Products not elsewhere classified (9) |

Source: Trade and Services Statistics Division ELSTAT.

(1) SITC: Standard International Trade Classification.

(2) Provisional data.

(3) The data of the Intra-EU trade are adjusted to the total trade with EU countries from the year 2004 onwards. The "incomplete customs declarations" are incorporated in the trade data with third countries and, after having been completed, they will be replaced by the final data.

(4) The comparison between the years 2003 and 2004 is not possible due to the fact that the adjustment of the Intra-EU trade data to the total trade was applied from 2004 onwards.

Εξαγωγές - αποστολές βιομηχανικών αγαθών (σε δισ. €)  
Exports - dispatches of manufactured goods (in bil. €)

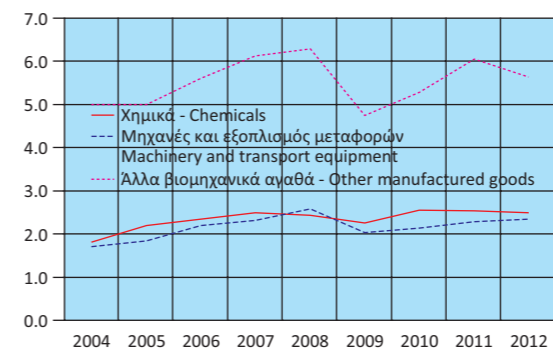

Εξαγωγές - αποστολές βιομηχανικών αγαθών (ετήσια μεταβολή %)  
Exports - dispatches of manufactured goods (year-on-year change %)

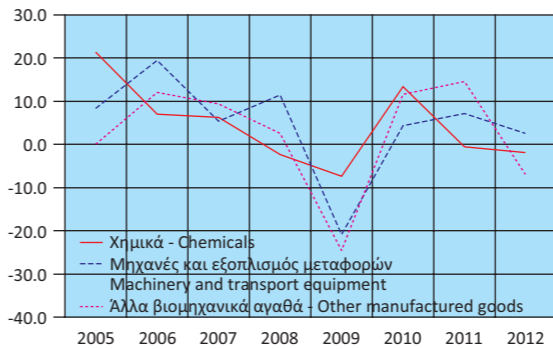



Πίνακας 28. ΕΛΛΑΣ: ΣΥΓΚΕΝΤΡΩΤΙΚΗ ΛΟΓΙΣΤΙΚΗ ΚΑΤΑΣΤΑΣΗ ΤΩΝ ΝΟΜΙΣΜΑΤΙΚΩΝ ΧΡΗΜΑΤΟΠΙΣΤΩΤΙΚΩΝ ΙΔΡΥΜΑΤΩΝ (NXI), 2007 - 2013

Σε δισεκατομμύρια €

|   | Δεκ./Dec.<br>2008          | Δεκ./Dec.<br>2009 | Δεκ./Dec.<br>2010 | Δεκ./Dec.<br>2011 | Δεκ./Dec.<br>2012 | Αύγ./Aug.<br>2012 | Σεπτ./Sept.<br>2012 |
|---|----------------------------|-------------------|-------------------|-------------------|-------------------|-------------------|---------------------|
| <b>Σύνολο Ενεργητικού</b>                                       | <b>536.3</b>               | <b>579.9</b>      | <b>654.3</b>      | <b>646.1</b>      | <b>602.5</b>      | <b>608.8</b>      | <b>606.9</b>        |
| Μετρητά (Πιστωτικών Ιδρυμάτων)                                  | 2.7                        | 2.5               | 2.1               | 2.4               | 2.5               | 2.2               | 2.2                 |
| Απαιτήσεις έναντι της Τράπεζα της Ελλάδος                       | 7.9                        | 8.2               | 10.6              | 5.1               | 3.1               | 2.8               | 3.4                 |
| Απαιτήσεις έναντι λοιπών NXI                                    | 130.3                      | 163.2             | 187.9             | 198.8             | 170.7             | 180.8             | 179.3               |
| Απαιτήσεις (Δάνεια) έναντι μη NXI                               | 235.0                      | 222.8             | 289.0             | 275.9             | 250.1             | 253.8             | 252.7               |
| Εσωτερικό   | 222.4                      | 209.8             | 282.5             | 269.5             | 244.8             | 248.1             | 247.0               |
| Γενική Κυβέρνηση  | 22.0                       | 20.3              | 26.3              | 22.3              | 17.4              | 15.7              | 15.5                |
| Λοιποί τομείς <sup>(1)</sup>                                    | 200.4                      | 189.5             | 256.2             | 247.2             | 227.5             | 232.4             | 231.5               |
| Λοιπές χώρες  | 12.6                       | 13.0              | 6.5               | 6.4               | 5.2               | 5.7               | 5.6                 |
| Τίτλοι πλην μετοχών και παραγώγων <sup>(2)</sup>                | 96.1                       | 116.7             | 99.3              | 93.0              | 100.4             | 95.0              | 94.4                |
| Λοιπά στοιχεία ενεργητικού                                      | 59.1                       | 61.1              | 60.3              | 65.9              | 70.6              | 69.3              | 70.1                |
| Πάγια στοιχεία  | 5.2                        | 5.4               | 5.0               | 5.0               | 5.0               | 4.9               | 4.9                 |
| <b>Σύνολο Παθητικού</b>   | <b>536.3</b>               | <b>579.9</b>      | <b>654.3</b>      | <b>646.1</b>      | <b>602.5</b>      | <b>608.8</b>      | <b>606.9</b>        |
| Υποχρεώσεις έναντι της Τράπεζα της Ελλάδος                      | 40.6                       | 49.7              | 97.8              | 128.9             | 121.2             | 131.8             | 131.0               |
| Υποχρεώσεις έναντι λοιπών NXI                                   | 121.1                      | 148.7             | 164.0             | 154.4             | 133.2             | 144.1             | 143.9               |
| Καταθέσεις και ρέπος των μη NXI                                 | 282.0                      | 280.8             | 282.5             | 237.5             | 225.2             | 214.1             | 214.8               |
| Εσωτερικό   | 237.4                      | 246.7             | 225.1             | 187.7             | 179.1             | 165.9             | 167.5               |
| Λοιπές χώρες  | 44.5                       | 34.1              | 57.4              | 49.8              | 46.1              | 48.2              | 47.3                |
| Κεφάλαια και αποθεματικά  | 29.0                       | 40.5              | 45.8              | 54.8              | 56.0              | 49.0              | 50.1                |
| Τραπεζογραμμάτια και κέρματα σε κυκλοφορία                      | 19.0                       | 21.6              | 22.5              | 23.7              | 24.3              | 23.9              | 23.8                |
| Λοιπά στοιχεία παθητικού  | 44.7                       | 38.5              | 41.7              | 46.8              | 42.6              | 45.8              | 43.4                |
| <b>Νόμισμα και Πίστη</b>  |                            |                   |                   |                   |                   |                   |                     |
| M3  | 251.4                      | 261.1             | 232.9             | 199.2             | 188.4             | 179.2             | 180.6               |
| Χρηματοδότηση του εγχώριου ιδιωτικού τομέα <sup>(3)(4)(5)</sup> | 249.7                      | 249.7             | 257.8             | 248.5             | 227.7             | 233.0             | 231.8               |
| Χρηματοδότηση της Γενικής Κυβέρνησης <sup>(2)(3)(6)</sup>       | 48.2                       | 63.0              | 78.2              | 74.3              | 41.3              | 42.8              | 42.8                |
|   | <i>(Ετήσια μεταβολή %)</i> |                   |                   |                   |                   |                   |                     |
| M3 <sup>(7)</sup>   | 12.4                       | 4.1               | -11.1             | -14.6             | -5.3              | -16.5             | -13.3               |
| Εγχώριες καταθέσεις <sup>(1)(8)</sup>                           | 13.5                       | 4.8               | -9.8              | -18.1             | -5.0              | -19.4             | -15.0               |
| Χρηματοδότηση του εγχώριου ιδιωτικού τομέα <sup>(4)(5)(9)</sup> | 15.9                       | 4.1               | 0.0               | -3.1              | -4.0              | -4.8              | -4.5                |
| Χρηματοδότηση της Γενικής Κυβέρνησης <sup>(2)(6)(9)</sup>       | 1.3                        | 19.4              | 28.3              | 2.0               | -7.9              | 1.0               | 0.0                 |

Πηγή: Τράπεζα της Ελλάδος.

- (1) Από τον Ιούνιο 2010, τα πιστωτικά ιδρύματα που ακολουθούν τα διεθνή λογιστικά πρότυπα αναγνωρίζουν τις τιτλοποιημένες απαιτήσεις τους στο ενεργητικό τους. Τα ποσά των απαιτήσεων αυτών δεν αφαιρούνται πλέον από το ενεργητικό της Λογιστικής Κατάστασης. Στο παθητικό εμφανίζονται αντίστοιχες υποχρεώσεις από τιτλοποιήσεις στην κατηγορία «καταθέσεις από μη NXI λοιπών χωρών».
- (2) Τον Αύγουστο του 2011, τα εγχώρια πιστωτικά ιδρύματα κατέγραψαν απομείωση της αξίας των ομολόγων του Ελληνικού Δημοσίου που διακρατούν κατά 4 δισ. ευρώ, λόγω της συμμετοχής τους στο πρόγραμμα ανταλλαγής ομολόγων που συμφωνήθηκε στη Διάσκεψη Κορυφής της ΕΕ της 21ης Ιουλίου 2011. Τον Ιανουάριο του 2012 κατέγραψαν επιπλέον απομείωση ύψους 5.8 δισ. ευρώ, το Μάρτιο του 2012 απομείωση ύψους 15.2 δισ. ευρώ και τον Απρίλιο 2012 απομείωση ύψους 4,1 δισ. ευρώ.
- (3) Ανάλυση χρηματοδότησης κατοίκων εσωτερικού πλην NXI από τα εγχώρια NXI. Περιλαμβάνονται και τα τιτλοποιημένα δάνεια και εταιρικά ομόλογα που έχουν αφαιρεθεί από τη Λογιστική Κατάσταση.
- (4) Από τον Ιούνιο 2010, τα δάνεια προς τους ελεύθερους επαγγελματίες, τους αγρότες και τις ατομικές επιχειρήσεις δεν περιλαμβάνονται στα δάνεια προς τις επιχειρήσεις, αλλά ως ξεχωριστή υποκατηγορία δανείων. Επιπλέον, στα δάνεια προς τα ιδιωτικά μη κερδοσκοπικά ιδρύματα περιλαμβάνονται και τα δάνεια προς εκκλησιαστικά ιδρύματα.
- (5) Από τον Ιούνιο 2010, τα μη διαπραγματευόμενα εταιρικά ομόλογα δεν περιλαμβάνονται στο χαρτοφυλάκιο των ομολόγων αλλά στα δάνεια.
- (6) Τα στοιχεία έχουν αναθεωρηθεί και τα δάνεια προς τις δημόσιες επιχειρήσεις που αναξινομήθηκαν (σύμφωνα με απόφαση της ΕΛΣΤΑΤ το Νοέμβριο 2010) από τον ιδιωτικό στο δημόσιο τομέα περιλαμβάνονται στη χρηματοδότηση της γενικής κυβέρνησης από το Δεκέμβριο 2009.
- (7) Οι ρυθμοί μεταβολής υπολογίζονται από τη μεταβολή των υπολοίπων διορθωμένη για αναπροσαρμογές αξίας, διακυμάνσεις συναλλαγματικών ισοτιμιών, επανακατηγοριοποιήσεις και οποιεσδήποτε άλλες μεταβολές που δεν οφείλονται σε συναλλαγές.
- (8) Από τον Ιούνιο του 2010 τα πιστωτικά ιδρύματα που ακολουθούν τα διεθνή λογιστικά πρότυπα αναγνωρίζουν τις τιτλοποιημένες απαιτήσεις τους στο ενεργητικό τους. Τα ποσά των απαιτήσεων αυτών δεν αφαιρούνται πλέον από το ενεργητικό της Λογιστικής Κατάστασης. Στο παθητικό εμφανίζονται αντίστοιχες υποχρεώσεις στην κατηγορία «καταθέσεις από μη κατοίκους ζώνης ευρώ».
- (9) Οι ρυθμοί μεταβολής προκύπτουν από τις μεταβολές των υπολοίπων διορθωμένες για τις διαγραφές δανείων, απομειώσεις αξίας χρεογράφων, συναλλαγματικές διαφορές και αναταξινομήσεις.

Table 28. GREECE: AGGREGATED BALANCE SHEET OF MONETARY FINANCIAL INSTITUTIONS (MFIs), 2007 - 2013

In billion €

|              | Οκτ./Oct.<br>2012 | Νοέμβρ./Nov.<br>2012 | Δεκ./Dec.<br>2012 | Ιαν. /Jan.<br>2013 | Φεβρ./Febr.<br>2013 | Μάρτ./March<br>2013 | Απρ./April<br>2013 |   |
|--------------|-------------------|----------------------|-------------------|--------------------|---------------------|---------------------|--------------------|---|
| <b>605.7</b> | <b>605.6</b>      | <b>602.5</b>         | <b>582.3</b>      | <b>567.3</b>       | <b>558.5</b>        | <b>558.6</b>        | <b>558.6</b>       | <b>Total Assets</b>   |
| 2.1          | 2.0               | 2.5                  | 2.2               | 1.9                | 2.0                 | 2.1                 | 2.1                | Cash (held by credit institutions)                          |
| 2.9          | 3.5               | 3.1                  | 4.0               | 3.7                | 4.2                 | 2.7                 | 2.7                | Claims on Bank of Greece                                    |
| 176.6        | 176.9             | 170.7                | 152.5             | 142.4              | 130.9               | 132.0               | 132.0              | Claims on the other MFIs                                    |
| 252.4        | 251.4             | 250.1                | 246.8             | 245.2              | 249.3               | 246.8               | 246.8              | Claims (Loans) on non-MFIs                                  |
| 246.8        | 245.9             | 244.8                | 241.7             | 240.1              | 243.6               | 241.6               | 241.6              | Domestic  |
| 16.5         | 16.4              | 17.4                 | 16.4              | 15.3               | 15.3                | 15.4                | 15.4               | General government  |
| 230.4        | 229.5             | 227.5                | 225.3             | 224.8              | 228.2               | 226.2               | 226.2              | Other sector <sup>(1)</sup>                                 |
| 5.6          | 5.5               | 5.2                  | 5.0               | 5.1                | 5.7                 | 5.3                 | 5.3                | Other countries   |
| 95.9         | 94.7              | 100.4                | 101.4             | 98.7               | 99.8                | 99.8                | 99.8               | Securities other than shares and derivatives <sup>(2)</sup> |
| 71.0         | 72.0              | 70.6                 | 70.3              | 70.4               | 67.4                | 70.1                | 70.1               | Other assets  |
| 4.9          | 5.0               | 5.0                  | 5.0               | 5.0                | 4.9                 | 4.9                 | 4.9                | Fixed assets  |
| <b>605.7</b> | <b>605.6</b>      | <b>602.5</b>         | <b>582.3</b>      | <b>567.3</b>       | <b>558.5</b>        | <b>558.6</b>        | <b>558.6</b>       | <b>Total Liabilities</b>                                    |
| 129.3        | 128.9             | 121.2                | 107.6             | 96.4               | 92.0                | 94.3                | 94.3               | Liabilities to Bank of Greece                               |
| 144.7        | 145.0             | 133.2                | 123.3             | 120.8              | 109.3               | 109.3               | 109.3              | Liabilities to other MFIs                                   |
| 215.0        | 214.3             | 225.2                | 226.7             | 228.3              | 227.2               | 221.6               | 221.6              | Deposits and repos of non-MFIs                              |
| 168.0        | 167.9             | 179.1                | 181.7             | 185.0              | 186.0               | 180.5               | 180.5              | Domestic  |
| 47.0         | 46.4              | 46.1                 | 45.0              | 43.3               | 41.2                | 41.1                | 41.1               | Other countries   |
| 51.4         | 51.6              | 56.0                 | 53.1              | 53.7               | 59.8                | 60.0                | 60.0               | Capital and reserves  |
| 23.8         | 23.7              | 24.3                 | 23.6              | 23.5               | 23.9                | 24.0                | 24.0               | Banknotes and coins in circulation                          |
| 41.5         | 42.0              | 42.6                 | 47.9              | 44.6               | 46.3                | 49.3                | 49.3               | Other liabilities   |
| <b>181.5</b> | <b>181.8</b>      | <b>188.4</b>         | <b>187.7</b>      | <b>191.4</b>       | <b>193.7</b>        | <b>190.8</b>        | <b>190.8</b>       | <b>Money and credit</b>                                     |
| 230.7        | 229.8             | 227.7                | 225.5             | 225.0              | 228.4               | 226.3               | 226.3              | M3  |
| 43.8         | 44.2              | 41.3                 | 38.7              | 36.1               | 35.7                | 35.6                | 35.6               | Credit to the private sector <sup>(3)(4)(5)</sup>           |
|              |                   |                      |                   |                    |                     |                     |                    | Credit to General Government sector <sup>(2)(3)(6)</sup>    |
|              |                   |                      |                   |                    |                     |                     |                    | <i>(Annual change %)</i>                                    |
| -10.0        | -8.4              | -5.3                 | -3.1              | 1.0                | 1.5                 | -0.3                | -0.3               | M3 <sup>(7)</sup>   |
| -11.2        | -9.6              | -5.0                 | -0.6              | 3.8                | 3.7                 | 0.2                 | 0.2                | Domestic deposits <sup>(1)(8)</sup>                         |
| -4.8         | -4.6              | -4.0                 | -4.0              | -3.9               | -3.5                | -3.4                | -3.4               | Credit to the private sector <sup>(4)(5)(9)</sup>           |
| 1.3          | -0.2              | -7.9                 | -10.9             | -18.7              | -17.0               | -16.4               | -16.4              | Credit to General Government sector <sup>(2)(3)(9)</sup>    |

Source: Bank of Greece.

- (1) From June 2010 onwards, securitized assets are no longer derecognised from the Balance Sheet of the Banks that have adopted the International Accounting Standards. These securitized assets are no longer subtracted from the Assets of the Balance Sheet. Correspondingly, on the Liabilities side, securitization obligations are included in the category "deposits from the non-euro area non-MFIs".
- (2) In August 2011, domestic credit institutions registered a reduction of EUR 4 bil. in the value of their portfolio of Greek Government bonds, because of their participation in the bonds exchange programme agreed by the EU Summit on 21 July 2011. Furthermore, in January 2012, domestic credit institutions registered another EUR 5.8 bil. Reduction, in March 2012 a reduction of EUR 15.2 bil. and in April 2012 a reduction of EUR 4,1 bil.
- (3) Credit to domestic non-MFI residents by domestic MFIs, including securitized loans and corporate bonds.
- (4) From June 2010 onwards, loans to sole proprietors are not included in loans to corporations but they are registered in a separate sub-category of loans. Moreover, loans to religious institutions are included in loans to private non-profit institutions.
- (5) From June 2010, non-tradable corporate bonds are included in loans rather than in debt securities.
- (6) The data have been revised, thus from December 2009 loans to public corporations which have been reclassified from the private to the public sector (in compliance with a Decision issued by ELSTAT in November 2010) are included in "loans to General Government".
- (7) Growth rates are calculated on the basis of the change in outstanding amounts adjusted for revaluations, exchange rate valuation differences, reclassifications and other changes which do not arise from transactions.
- (8) As of June 2010, securitized assets are no longer derecognised from the balance sheet of banks that have adopted the International Accounting Standards. The counterpart of these assets is recorded on the "liabilities side as deposit liabilities to non-euro area residents".
- (9) Growth rates are calculated on the basis of the changes in outstanding amounts adjusted for loans write-offs, reductions in the value of securities, exchange rate valuation differences and reclassifications.



**Πίνακας 29. ΕΠΙΛΕΓΜΕΝΟΙ ΟΙΚΟΝΟΜΙΚΟΙ ΔΕΙΚΤΕΣ ΧΩΡΩΝ ΕΥΡΩΖΩΝΗΣ**

Ετήσιες μεταβολές (%), εκτός άλλης αναφοράς

| Χώρες        | ΑΕΠ σε σταθερές τιμές<br>Real GDP growth rate |              | Ισοζύγιο<br>Γενικής Κυβέρνησης <sup>(1)</sup><br>General Government<br>overall Balance <sup>(1)</sup> | Συνολικές δαπάνες<br>Γενικής Κυβέρνησης <sup>(2)</sup><br>General Government<br>total Expenditures <sup>(2)</sup> |              | Συνολικά έσοδα<br>Γενικής Κυβέρνησης <sup>(2)</sup><br>General Government<br>total Revenue <sup>(2)</sup> |              |
|--------------|---|--------------|---|---|--------------|---|--------------|
|              | Πρόσφατο τρίμηνο<br>Latest quarter            | Έτος<br>Year | Έτος<br>Year  | Πρόσφατο τρίμηνο<br>Latest quarter  | Έτος<br>Year | Πρόσφατο τρίμηνο<br>Latest quarter  | Έτος<br>Year |
| Αυστρία      | 0.0 2013Q1                                    | 0.8 2012     | -2.5 2012   | 5.6 2012Q4  | 4.4 2012     | 4.8 2012Q4  | 4.4 2012     |
| Βέλγιο       | -0.6 2013Q1                                   | -0.3 2012    | -3.9 2012   | 7.2 2012Q4  | 4.6 2012     | 4.5 2012Q4  | 4.5 2012     |
| Γαλλία       | -0.4 2013Q1                                   | 0.0 2012     | -4.8 2012   | 2.5 2011Q4  | 2.9 2012     | 5.6 2012Q4  | 3.9 2012     |
| Γερμανία     | -0.3 2013Q1                                   | 0.7 2012     | 0.2 2012  | 1.3 2012Q4  | 1.3 2012     | 2.7 2012Q4  | 3.4 2012     |
| Ελλάς        | <sup>(2)</sup> -5.6 2013Q1                    | -6.4 2012    | -10.0 2012  | -6.5 2012Q4   | -2.1 2012    | -7.7 2012Q4   | -1.9 2012    |
| Εσθονία      | <sup>(2)</sup> 1.3 2013Q1                     | 3.2 2012     | -0.3 2012   | 4.6 2012Q4  | 12.7 2012    | 5.5 2012Q4  | 8.6 2012     |
| Ιρλανδία     | 0.0 2012Q4                                    | 0.9 2012     | -7.6 2012   | -3.0 2012Q4   | -10.1 2012   | 1.8 2012Q4  | 2.1 2012     |
| Ισπανία      | -2.0 2013Q1                                   | -1.4 2012    | -10.6 2012  | 8.3 2012Q4  | 2.8 2012     | 6.0 2012Q4  | 0.6 2012     |
| Ιταλία       | -2.4 2013Q1                                   | -2.4 2012    | -3.0 2012   | 0.1 2012Q4  | 0.7 2012     | 2.4 2012Q4  | 2.5 2012     |
| Κύπρος       | -4.3 2013Q1                                   | -2.4 2012    | -6.3 2012   | 3.7 2012Q4  | 0.1 2012     | 7.7 2012Q4  | 0.2 2012     |
| Λουξεμβούργο | 1.6 2012Q4                                    | 0.3 2012     | -0.8 2012   | 3.1 2012Q4  | 7.2 2012     | 8.0 2012Q4  | 5.7 2012     |
| Μάλτα        | <sup>(2)</sup> 1.7 2013Q1                     | 1.0 2012     | -3.3 2012   | 10.1 2012Q4   | 7.4 2012     | 5.5 2012Q4  | 6.3 2012     |
| Ολλανδία     | -1.3 2013Q1                                   | -1.0 2012    | -4.1 2012   | 1.1 2012Q4  | 0.8 2012     | 4.2 2012Q4  | 1.9 2012     |
| Πορτογαλία   | -4.0 2013Q1                                   | -3.2 2012    | -6.4 2012   | -13.3 2012Q4  | -7.2 2012    | -28.4 2012Q4  | -11.9 2012   |
| Σλοβακία     | 0.8 2013Q1                                    | 2.0 2012     | -4.3 2012   | 1.1 2012Q4  | 1.0 2012     | 2.8 2012Q4  | 2.9 2012     |
| Σλοβενία     | -3.3 2013Q1                                   | -2.3 2012    | -4.0 2012   | -3.9 2012Q4   | -5.4 2012    | -0.2 2012Q4   | -0.7 2012    |
| Φινλανδία    | -2.2 2013Q1                                   | -0.2 2012    | -1.9 2012   | 1.5 2012Q4  | 4.4 2012     | 1.8 2012Q4  | 2.3 2012     |

**Πίνακας 29. ΕΠΙΛΕΓΜΕΝΟΙ ΟΙΚΟΝΟΜΙΚΟΙ ΔΕΙΚΤΕΣ ΧΩΡΩΝ ΕΥΡΩΖΩΝΗΣ (συνέχεια)**

Ετήσιες μεταβολές (%), εκτός άλλης αναφοράς

| Χώρες        | Δείκτης Βιομηχανικής Παραγωγής(όγκος) <sup>(2)(3)(4)</sup><br>Industrial production index (volume) <sup>(2)(3)(4)</sup> |              | Όγκος Λιανικών Πωλήσεων <sup>(2)(3)</sup><br>Retail trade volume <sup>(2)(3)</sup> |              | Εναρμονισμένος Δείκτης Τιμών<br>Καταναλωτή<br>HICP |              |
|--------------|---|--------------|--|--------------|--|--------------|
|              | Πρόσφατος μήνας<br>Latest month   | Έτος<br>Year | Πρόσφατος μήνας<br>Latest month  | Έτος<br>Year | Πρόσφατος μήνας<br>Latest month                    | Έτος<br>Year |
| Αυστρία      | -1.1 2013M03  | 0.3 2012     | -3.2 2013M03   | -0.3 2012    | 2.4 2013M05  | 2.6 2012     |
| Βέλγιο       | -1.0 2013M03  | -3.3 2012    | -0.1 2013M03   | 1.3 2012     | 1.1 2013M05  | 2.6 2012     |
| Γαλλία       | -0.1 2013M04  | -2.5 2012    | -0.6 2013M03   | 1.3 2012     | 0.9 2013M05  | 2.2 2012     |
| Γερμανία     | 1.2 2013M04   | -0.3 2012    | -0.1 2013M03   | -0.3 2012    | 1.6 2013M05  | 2.1 2012     |
| Ελλάς        | -2.0 2013M04  | -3.5 2012    | -5.6 2013M03   | -12.2 2012   | -0.3 2013M05                                       | 1.0 2012     |
| Εσθονία      | 2.7 2013M04   | 0.2 2012     | 2.0 2013M03  | 5.6 2012     | 3.6 2013M05  | 4.2 2012     |
| Ιρλανδία     | 0.4 2013M04   | -2.9 2012    | 1.4 2013M03  | 0.3 2012     | 0.5 2013M05  | 1.9 2012     |
| Ισπανία      | -1.8 2013M04  | -6.0 2012    | -10.5 2013M03  | -8.1 2012    | 1.8 2013M05  | 2.4 2012     |
| Ιταλία       | -4.6 2013M04  | -6.5 2012    | -2.5 2013M03   | -3.3 2012    | 1.3 2013M05  | 3.3 2012     |
| Κύπρος       | -13.3 2013M03   | -10.5 2012   | -9.1 2013M02   | -3.6 2012    | 0.2 2013M05  | 3.1 2012     |
| Λουξεμβούργο | -0.7 2013M04  | -5.4 2012    | 18.2 2013M02   | 8.0 2012     | 1.4 2013M05  | 2.9 2012     |
| Μάλτα        | -0.8 2013M04  | 3.0 2012     | -4.9 2013M03   | -1.1 2012    | 0.8 2013M05  | 3.2 2012     |
| Ολλανδία     | 0.2 2013M04   | -0.6 2012    | -5.4 2013M03   | -3.1 2012    | 3.1 2013M05  | 2.8 2012     |
| Πορτογαλία   | 1.8 2013M04   | -4.9 2012    | -5.7 2013M03   | -6.7 2012    | 0.9 2013M05  | 2.8 2012     |
| Σλοβακία     | 2.2 2013M04   | 8.1 2012     | -0.8 2013M03   | -1.0 2012    | 1.8 2013M05  | 3.7 2012     |
| Σλοβενία     | -1.1 2013M04  | -0.7 2012    | -5.9 2013M03   | -2.3 2012    | 1.6 2013M05  | 2.8 2012     |
| Φινλανδία    | -10.2 2013M04   | -1.6 2012    | 1.1 2013M03  | 1.0 2012     | 2.5 2013M05  | 3.2 2012     |

Πηγή: ΕΛΣΤΑΤ, Eurostat, EKT, ΟΟΣΑ, επίσημες ιστοσελίδες χωρών.

(1) % του ΑΕΠ.

(2) Μη εποχικά διορθωμένα στοιχεία.

(3) Διορθωμένα στοιχεία με βάση τον τυπικό μήνα.

(4) Δεν περιλαμβάνεται ο τομέας παροχής νερού.

**TABLE 29. SELECTED ECONOMIC INDICATORS OF THE EUROZONE COUNTRIES**

Annual changes (%), unless otherwise indicated

| Χώρες        | Χρέος<br>Γενικής Κυβέρνησης <sup>(1)(2)</sup><br>General Government<br>gross debt <sup>(1)(2)</sup> |              | Ισοζύγιο τρεχουσών<br>συναλλαγών <sup>(1)</sup><br>Current account<br>balance <sup>(1)</sup> | Εισαγωγές αγαθών<br>Imports of goods |              | Εξαγωγές αγαθών<br>Exports of goods |              |
|--------------|---|--------------|--|--------------------------------------|--------------|-------------------------------------|--------------|
|              | Πρόσφατο τρίμηνο<br>Latest quarter  | Έτος<br>Year | Έτος<br>Year   | Πρόσφατο τρίμηνο<br>Latest quarter   | Έτος<br>Year | Πρόσφατο τρίμηνο<br>Latest quarter  | Έτος<br>Year |
| 73.4 2012Q4  | 73.4 2012   | 1.8 2012     | -4.0 2013Q1  | 1.0 2012                             | 0.0 2013Q1   | 1.6 2012                            | Austria      |
| 99.6 2012Q4  | 99.6 2012   | -1.4 2012    | -1.0 2013Q1  | 1.5 2012                             | 0.0 2013Q1   | 1.6 2012                            | Belgium      |
| 90.4 2012Q4  | 90.4 2012   | -2.3 2012    | -4.0 2013Q1  | 1.4 2012                             | -3.0 2013Q1  | 3.3 2012                            | France       |
| 81.9 2012Q4  | 81.9 2012   | 7.0 2012     | -4.0 2013Q1  | 0.8 2012                             | -1.0 2013Q1  | 3.4 2012                            | Germany      |
| 156.9 2012Q4 | 156.9 2012  | -3.1 2012    | -7.6 2013Q1  | 1.7 2012                             | 6.0 2013Q1   | 13.6 2012                           | Greece       |
| 10.1 2012Q4  | 10.1 2012   | -1.2 2012    | 2.0 2013Q1   | 8.2 2012                             | 3.0 2013Q1   | 4.5 2012                            | Estonia      |
| 117.6 2012Q4 | 117.6 2012  | 4.9 2012     | -8.0 2013Q1  | 2.1 2012                             | -10.0 2013Q1 | 1.0 2012                            | Ireland      |
| 84.1 2012Q4  | 84.1 2012   | -1.1 2012    | -8.0 2013Q1  | -3.7 2012                            | 3.0 2013Q1   | 3.9 2012                            | Spain        |
| 127.0 2012Q4 | 127.0 2012  | -0.7 2012    | -7.0 2013Q1  | -5.6 2012                            | -1.0 2013Q1  | 3.7 2012                            | Italy        |
| 85.8 2012Q4  | 85.8 2012   | -11.7 2012   | -16.0 2013Q1   | -8.9 2012                            | 2.0 2013Q1   | 3.5 2012                            | Cyprus       |
| 20.8 2012Q4  | 20.8 2012   | 5.6 2012     | -9.0 2013Q1  | 2.2 2012                             | -23.0 2013Q1 | -3.8 2012                           | Luxembourg   |
| 72.1 2012Q4  | 72.1 2012   | 0.4 2012     | -23.0 2013Q1   | 13.6 2012                            | -20.0 2013Q1 | 5.0 2012                            | Malta        |
| 71.2 2012Q4  | 71.2 2012   | 9.9 2012     | -3.0 2013Q1  | 6.9 2012                             | -0.0 2013Q1  | 6.5 2012                            | Netherlands  |
| 123.6 2012Q4 | 123.6 2012  | -1.5 2012    | -7.0 2013Q1  | -5.1 2012                            | 0.0 2013Q1   | 5.8 2012                            | Portugal     |
| 52.1 2012Q4  | 52.1 2012   | 2.3 2012     | -1.0 2013Q1  | 6.1 2012                             | 2.0 2013Q1   | 10.6 2012                           | Slovakia     |
| 54.1 2012Q4  | 54.1 2012   | 2.3 2012     | -2.0 2013Q1  | -2.4 2012                            | 1.0 2013Q1   | 0.3 2012                            | Slovenia     |
| 53.0 2012Q4  | 53.0 2012   | -1.9 2012    | -6.0 2013Q1  | -2.0 2012                            | -4.0 2013Q1  | 0.0 2012                            | Finland      |

**TABLE 29. SELECTED ECONOMIC INDICATORS OF THE EUROZONE COUNTRIES (continued)**

Annual changes (%), unless otherwise indicated

| Χώρες       | Ποσοστό ανεργίας<br>Unemployment rate |              | Καταθέσεις<br>Deposit liabilities  |              | Δάνεια στον ιδιωτικό τομέα<br>Loans to private sector |              |
|-------------|---------------------------------------|--------------|------------------------------------|--------------|---|--------------|
|             | Πρόσφατο τρίμηνο<br>Latest quarter    | Έτος<br>Year | Πρόσφατο τρίμηνο<br>Latest quarter | Έτος<br>Year | Πρόσφατο τρίμηνο<br>Latest quarter                    | Έτος<br>Year |
| 5.4 2013Q1  | 4.3 2012                              | 0.8 2013Q1   | 1.6 2012                           | 0.0 2013Q1   | 0.8 2012  | Austria      |
| 8.5 2013Q1  | 7.6 2012                              | 3.9 2013Q1   | 2.7 2012                           | 2.1 2013Q1   | -1.2 2012   | Belgium      |
| 10.5 2012Q4 | 9.9 2012                              | 2.2 2013Q1   | 3.8 2012                           | 2.1 2013Q1   | 2.0 2012  | France       |
| 5.2 2012Q4  | 5.5 2012                              | 1.7 2013Q1   | 1.5 2012                           | 1.1 2013Q1   | 1.1 2012  | Germany      |
| 27.4 2013Q1 | 24.3 2012                             | 0.6 2013Q1   | -6.6 2012                          | -6.2 2013Q1  | -7.4 2012   | Greece       |
| 10.2 2013Q1 | 10.2 2012                             | 10.7 2013Q1  | 9.3 2012                           | 1.1 2013Q1   | -0.4 2012   | Estonia      |
| 13.7 2013Q1 | 14.7 2012                             | 7.3 2013Q1   | 0.6 2012                           | -2.8 2013Q1  | -2.6 2012   | Ireland      |
| 27.2 2013Q1 | 25.0 2012                             | -5.7 2013Q1  | -8.0 2012                          | -8.6 2013Q1  | -7.5 2012   | Spain        |
| 12.8 2013Q1 | 10.7 2012                             | 8.2 2013Q1   | 8.1 2012                           | 0.2 2013Q1   | 1.4 2012  | Italy        |
| 15.9 2013Q1 | 11.9 2012                             | -9.8 2013Q1  | -1.0 2012                          | 4.2 2013Q1   | 4.2 2012  | Cyprus       |
| 5.4 2013Q1  | 5.1 2012                              | 6.0 2013Q1   | -0.2 2012                          | -2.1 2013Q1  | -6.9 2012   | Luxembourg   |
| 6.1 2013Q1  | 6.4 2012                              | 11.6 2013Q1  | 9.8 2012                           | 0.5 2013Q1   | 3.5 2012  | Malta        |
| 5.6 2012Q4  | 5.3 2012                              | 6.1 2013Q1   | 4.1 2012                           | 5.9 2013Q1   | 4.1 2012  | Netherlands  |
| 17.9 2013Q1 | 15.9 2012                             | -8.3 2013Q1  | -9.3 2012                          | -5.4 2013Q1  | -6.0 2012   | Portugal     |
| 14.5 2013Q1 | 14.0 2012                             | 3.9 2013Q1   | 6.4 2012                           | 4.4 2013Q1   | 3.8 2012  | Slovakia     |
| 11.1 2013Q1 | 8.9 2012                              | 0.4 2013Q1   | -2.2 2012                          | -5.1 2013Q1  | -4.1 2012   | Slovenia     |
| 8.8 2013Q1  | 7.7 2012                              | 7.3 2013Q1   | 8.9 2012                           | 7.3 2013Q1   | 7.1 2012  | Finland      |

Source: ELSTAT, Eurostat, ECB, OECD, national official, websites.

(1) % of GDP.

(2) Non-seasonally adjusted data.

(3) Data adjusted on the basis of a typical month.

(4) Excluding the water supply sector.

**Πίνακας 30. ΕΠΙΛΕΓΜΕΝΟΙ ΟΙΚΟΝΟΜΙΚΟΙ ΔΕΙΚΤΕΣ ΤΩΝ ΚΥΡΙΟΤΕΡΩΝ ΧΩΡΩΝ - ΕΙΣΑΓΩΓΕΩΝ ΕΛΛΗΝΙΚΩΝ ΠΡΟΪΟΝΤΩΝ**

Ετήσιες μεταβολές (%), εκτός άλλης αναφοράς

| Χώρες <sup>(1)</sup> | ΑΕΠ σε σταθερές τιμές<br>Real GDP growth rate |              | Ισοζύγιο<br>Γενικής Κυβέρνησης <sup>(2)</sup><br>General Government<br>overall Balance <sup>(2)</sup> | Συνολικές δαπάνες<br>Γενικής Κυβέρνησης <sup>(3)</sup><br>General Government<br>total Expenditures <sup>(3)</sup> |              | Συνολικά έσοδα<br>Γενικής Κυβέρνησης <sup>(3)</sup><br>General Government<br>total Revenue <sup>(3)</sup> |              |
|----------------------|---|--------------|---|---|--------------|---|--------------|
|                      | Πρόσφατο τρίμηνο<br>Latest quarter            | Έτος<br>Year | Έτος<br>Year  | Πρόσφατο τρίμηνο<br>Latest quarter  | Έτος<br>Year | Πρόσφατο τρίμηνο<br>Latest quarter  | Έτος<br>Year |
| Γερμανία             | -0.3 2013Q1                                   | 0.7 2012     | 0.2 2012  | 1.3 2012Q4  | 1.3 2012     | 2.7 2012Q4  | 3.4 2012     |
| Ιταλία               | -2.4 2013Q1                                   | -2.4 2012    | -3.0 2012   | 0.1 2012Q4  | 0.7 2012     | 2.4 2012Q4  | 2.5 2012     |
| Κύπρος               | -4.3 2013Q1                                   | -2.4 2012    | -6.3 2012   | 3.7 2012Q4  | 0.1 2012     | 7.7 2012Q4  | 0.2 2012     |
| Τουρκία              | <sup>(3)</sup> 3.0 2013Q1                     | 2.2 2012     | -1.5 2012   | 14.7 2012Q3   | 4.0 2011     | 5.0 2012Q3  | 7.3 2011     |
| Βουλγαρία            | 0.4 2013Q1                                    | 0.8 2012     | -0.8 2012   | 2.7 2012Q4  | 3.5 2012     | 2.2 2012Q4  | 7.1 2012     |
| Ηνωμένο Βασίλειο     | 0.6 2013Q1                                    | 0.3 2012     | -6.3 2012   | 1.9 2012Q4  | 1.5 2012     | 0.0 2012Q4  | 5.1 2012     |
| ΗΠΑ                  | 1.8 2013Q1                                    | 2.2 2012     | -8.5 2012   | -0.9 2012Q3   | 0.6 2011     | 6.2 2012Q3  | 5.0 2011     |
| Γαλλία               | -0.4 2013Q1                                   | 0.0 2012     | -4.8 2012   | 2.5 2011Q4  | 2.9 2012     | 5.6 2012Q4  | 3.9 2012     |
| Ρουμανία             | 2.2 2013Q1                                    | 0.7 2012     | -2.9 2012   | -10.8 2012Q4  | -2.5 2012    | 1.0 2012Q4  | 4.5 2012     |

**Πίνακας 30. ΕΠΙΛΕΓΜΕΝΟΙ ΟΙΚΟΝΟΜΙΚΟΙ ΔΕΙΚΤΕΣ ΤΩΝ ΚΥΡΙΟΤΕΡΩΝ ΧΩΡΩΝ - ΕΙΣΑΓΩΓΕΩΝ ΕΛΛΗΝΙΚΩΝ ΠΡΟΪΟΝΤΩΝ (συνέχεια)**

Ετήσιες μεταβολές (%), εκτός άλλης αναφοράς

| Χώρες <sup>(1)</sup> | Δείκτης Βιομηχανικής Παραγωγής<br>(όγκος) <sup>(3)(4)(5)</sup><br>Industrial production index<br>(volume) <sup>(3)(4)(5)</sup> |              | Όγκος Λιανικών Πωλήσεων <sup>(3)(4)</sup><br>Retail trade volume <sup>(3)(4)</sup> |              | Εναρμονισμένος Δείκτης<br>Τιμών Καταναλωτή<br>HICP |                          |
|----------------------|--|--------------|--|--------------|--|--------------------------|
|                      | Πρόσφατος μήνας<br>Latest month  | Έτος<br>Year | Πρόσφατος μήνας<br>Latest month  | Έτος<br>Year | Πρόσφατος μήνας<br>Latest month                    | Έτος<br>Year             |
| Γερμανία             | 1.2 2013M04  | -0.3 2012    | -0.1 2013M03   | -0.3 2012    | 1.6 2013M05  | 2.1 2012                 |
| Ιταλία               | -4.6 2013M04   | -6.5 2012    | -2.5 2013M03   | -3.3 2012    | 1.3 2013M05  | 3.3 2012                 |
| Κύπρος               | -13.3 2013M03  | -10.5 2012   | -9.1 2013M02   | -3.6 2012    | 0.2 2013M05  | 3.1 2012                 |
| Τουρκία              | 3.5 2013M04  | 2.4 2012     | 6.3 2013M05  | 9.0 2012     | 6.3 2013M05  | 9.0 2012                 |
| Βουλγαρία            | -1.3 2013M04   | -0.2 2012    | -1.6 2013M03   | -2.4 2012    | 1.0 2013M05  | 2.4 2012                 |
| Ηνωμένο Βασίλειο     | -2.6 2013M04   | -2.7 2012    | 2.3 2013M03  | 2.6 2012     | 2.4 2013M04  | 2.8 2012                 |
| ΗΠΑ                  | 1.9 2013M04  | 3.7 2012     | <sup>(7)</sup> 1.4 2013M03   | 2.9 2012     | <sup>(18)</sup> 1.4 2013M05                        | <sup>(18)</sup> 2.1 2012 |
| Γαλλία               | -0.1 2013M04   | -2.5 2012    | -0.6 2013M03   | 1.3 2012     | 0.9 2013M05  | 2.2 2012                 |
| Ρουμανία             | 12.6 2013M04   | 2.8 2012     | -2.0 2013M03   | 4.2 2012     | 4.4 2013M05  | 3.4 2012                 |

Πηγή: ΕΛΣΤΑΤ, Eurostat, EKT, ΟΟΣΑ, ΔΝΤ, επίσημες ιστοσελίδες χωρών.

(1) Οι χώρες εμφανίζονται σε φθίνουσα σειρά με βάση τις εξαγωγές της Ελλάδος το έτος 2010.

(2) % του ΑΕΠ.

(3) Μη εποχικά διορθωμένα στοιχεία.

(4) Διορθωμένα στοιχεία με βάση τον τυπικό μήνα.

(5) Δεν περιλαμβάνεται ο τομέας παροχής νερού.

(6) Στοιχεία Κεντρικής Κυβέρνησης.

(7) Εποχικά διορθωμένα στοιχεία.

(8) Καταθέσεις κατοίκων πλην ΝΧΙ και Κεντρικής Κυβέρνησης.

(9) Δάνεια κατοίκων πλην ΝΧΙ και Κεντρικής Κυβέρνησης.

(10) Καταθέσεις σε Μ2 (εκτίμηση αντίστοιχου νομισματικού μεγέθους της ζώνης του ευρώ για το Ηνωμένο Βασίλειο).

(11) Δάνεια του Ιδιωτικού Τομέα από ΝΧΙ.

(12) Καταθέσεις Ιδιωτικού Τομέα (μόνιμοι κάτοικοι) και μη Κεντρικής Κυβέρνησης σε Τράπεζες (Deposit Money Banks).

(13) Δάνεια του Ιδιωτικού Τομέα από Τράπεζες (Deposit Money Banks).

(14) Καταθέσεις (πλην ενδοτραπεζικών) σε Εμπορικές Τράπεζες στις ΗΠΑ.

(15) Δάνεια και εκμισθώσεις ως τραπεζική χρηματοδότηση (πλην ενδοτραπεζικής) των Εμπορικών Τραπεζών στις ΗΠΑ.

(16) Καταθέσεις σε Μ2.

(17) Δάνεια του Ιδιωτικού Τομέα από άλλα ΝΧΙ.

(18) Στοιχεία ΔΤΚ.

**TABLE 30. SELECTED ECONOMIC INDICATORS OF THE MAIN IMPORTERS OF GREEK PRODUCTS**

Annual changes (%), unless otherwise indicated

| Χώρες <sup>(1)</sup> | Χρέος<br>Γενικής Κυβέρνησης <sup>(2)(3)</sup><br>General Government<br>gross debt <sup>(2)(3)</sup> |              | Ισοζύγιο τρεχουσών<br>συναλλαγών <sup>(2)</sup><br>Current account<br>balance <sup>(2)</sup> | Εισαγωγές αγαθών<br>Imports of goods |              | Εξαγωγές αγαθών<br>Exports of goods |              |
|----------------------|---|--------------|--|--------------------------------------|--------------|-------------------------------------|--------------|
|                      | Πρόσφατο τρίμηνο<br>Latest quarter  | Έτος<br>Year | Έτος<br>Year   | Πρόσφατο τρίμηνο<br>Latest quarter   | Έτος<br>Year | Πρόσφατο τρίμηνο<br>Latest quarter  | Έτος<br>Year |
| Γερμανία             | 81.9 2012Q4   | 81.9 2012    | 7.0 2012   | -4.0 2013Q1                          | 0.8 2012     | -1.0 2013Q1                         | 3.4 2012     |
| Ιταλία               | 127.0 2012Q4  | 127.0 2012   | -0.7 2012  | -7.0 2013Q1                          | -5.6 2012    | -1.0 2013Q1                         | 3.7 2012     |
| Κύπρος               | 85.8 2012Q4   | 85.8 2012    | -11.7 2012   | -16.0 2013Q1                         | -8.9 2012    | 2.0 2013Q1                          | 3.5 2012     |
| Τουρκία              | 36.4 2012Q4   | 36.4 2012    | -5.9 2012  | 5.0 2013Q1                           | 6.3 2012     | 6.0 2013Q1                          | 22.4 2012    |
| Βουλγαρία            | 18.5 2012Q4   | 18.5 2012    | -1.3 2012  | 3.0 2013Q1                           | 8.9 2012     | 13.0 2013Q1                         | 2.6 2012     |
| Ηνωμένο Βασίλειο     | 90.0 2012Q4   | 90.0 2012    | -3.7 2012  | -7.0 2013Q1                          | 10.5 2012    | 5.0 2013Q1                          | 0.9 2012     |
| ΗΠΑ                  | 106.5 2012Q4  | 106.5 2012   | -3.1 2012  | -7.0 2013Q1                          | 2.9 2012     | -2.0 2013Q1                         | 4.5 2012     |
| Γαλλία               | 90.4 2012Q4   | 90.4 2012    | -2.3 2012  | -4.0 2013Q1                          | 1.4 2012     | -3.0 2013Q1                         | 3.3 2012     |
| Ρουμανία             | 37.8 2012Q4   | 37.8 2012    | -4.0 2012  | -1.0 2013Q1                          | -0.6 2012    | 5.0 2013Q1                          | -0.6 2012    |

**TABLE 30. SELECTED ECONOMIC INDICATORS OF THE MAIN IMPORTERS OF GREEK PRODUCTS (continued)**

Annual changes (%), unless otherwise indicated

| Χώρες <sup>(1)</sup> | Ποσοστό ανεργίας<br>Unemployment rate |              | Καταθέσεις<br>Deposit liabilities  |                          | Δάνεια στον ιδιωτικό τομέα<br>Loans to private sector |                           |
|----------------------|---------------------------------------|--------------|------------------------------------|--------------------------|---|---------------------------|
|                      | Πρόσφατο τρίμηνο<br>Latest quarter    | Έτος<br>Year | Πρόσφατο τρίμηνο<br>Latest quarter | Έτος<br>Year             | Πρόσφατο τρίμηνο<br>Latest quarter                    | Έτος<br>Year              |
| Γερμανία             | 5.2 2012Q4                            | 5.5 2012     | 1.7 2013Q1                         | 1.5 2012                 | 1.1 2013Q1  | 1.1 2012                  |
| Ιταλία               | 12.8 2013Q1                           | 10.7 2012    | 8.2 2013Q1                         | 8.0 2012                 | 0.2 2013Q1  | 1.4 2012                  |
| Κύπρος               | 15.9 2013Q1                           | 11.9 2012    | -9.8 2013Q1                        | -1.0 2012                | 4.2 2013Q1  | 4.2 2012                  |
| Τουρκία              | 9.4 2013Q1                            | 8.2 2012     | <sup>(12)</sup> 12.6 2013Q1        | <sup>(12)</sup> 9.1 2012 | <sup>(13)</sup> 21.5 2013Q1                           | <sup>(13)</sup> 18.5 2012 |
| Βουλγαρία            | 13.8 2013Q1                           | 12.3 2012    | <sup>(8)</sup> 8.5 2013Q1          | <sup>(8)</sup> 8.2 2012  | <sup>(9)</sup> 2.3 2013Q1                             | <sup>(9)</sup> 2.7 2012   |
| Ηνωμένο Βασίλειο     | 7.6 2012Q4                            | 7.9 2012     | <sup>(10)</sup> 2.4 2013Q1         | <sup>(10)</sup> 0.4 2012 | <sup>(11)</sup> 1.0 2013Q1                            | <sup>(11)</sup> 0.5 2012  |
| ΗΠΑ                  | 8.1 2013Q1                            | 8.1 2012     | <sup>(14)</sup> 7.8 2013Q1         | <sup>(14)</sup> 9.2 2012 | <sup>(15)</sup> 3.7 2013Q1                            | <sup>(15)</sup> 4.3 2012  |
| Γαλλία               | 10.5 2012Q4                           | 9.9 2012     | 2.2 2013Q1                         | 3.8 2012                 | 2.1 2013Q1  | 2.0 2012                  |
| Ρουμανία             | 7.5 2013Q1                            | 7.0 2012     | <sup>(16)</sup> 5.5 2013Q1         | <sup>(16)</sup> 4.9 2012 | <sup>(17)</sup> -0.2 2013Q1                           | <sup>(17)</sup> 1.3 2012  |

Source: ELSTAT, Eurostat, ECB, OECD, IMF, national official websites.

(1) The countries are ranked in descending order according to the exports of Greece for the year 2010.

(2) % of GDP.

(3) Non-seasonally adjusted data.

(4) Data adjusted on the basis of a typical month.

(5) Excluding the water supply sector.

(6) Central Government data.

(7) Seasonally adjusted data.

(8) Deposits of residents excluding MFIs and Central Government.

(9) Loans to residents excluding MFIs and Central Government.

(10) Deposits in M2 (EMU aggregate).

(11) Loans of MFIs to Private Sector.

(12) Deposits of resident Private Sector and non-Central Government in Deposit Money Banks.

(13) Loans of Deposit Money Banks to Private Sector.

(14) Deposits (excluding interbank) in Commercial Banks in the USA.

(15) Loans and leases in bank credit (excluding interbank) by Commercial Banks in the USA.

(16) Deposits in M2.

(17) Loans by other MFIs to Private Sector.

(18) CPI data.