

Η ΕΛΛΗΝΙΚΗ ΟΙΚΟΝΟΜΙΑ THE GREEK ECONOMY

ΠΡΟΛΟΓΟΣ

Η Ελληνική Οικονομία στοχεύει να παρουσιάσει τα πιο πρόσφατα και σημαντικά οικονομικά στοιχεία για την Ελλάδα με τρόπο σαφή και ολοκληρωμένο. Το δημοσίευμα, γραμμένο στην ελληνική και αγγλική γλώσσα, απευθύνεται σε χρήστες που αναζητούν επικαιροποιημένα στοιχεία, όσον αφορά στις τελευταίες οικονομικές εξελίξεις, καθώς και πιο μακροπρόθεσμες οικονομικές τάσεις. Παρέχει πληροφορίες για τους κύριους οικονομικούς δείκτες, καθώς και στατιστικές χρονοσειρές που καταρτίζονται, κυρίως, από την Ελληνική Στατιστική Αρχή (ΕΛΣΤΑΤ).

Για περισσότερες πληροφορίες σχετικά με το δημοσίευμα **Η Ελληνική Οικονομία**, μπορείτε να απευθύνεστε στη Διεύθυνση Στατιστικής Πληροφόρησης και Εκδόσεων της ΕΛΣΤΑΤ (τηλ. 213 1352022, email: data.dissem@statistics.gr).

Υποδείξεις και προτάσεις για το περιεχόμενο του δημοσιεύματος είναι ευπρόσδεκτες.

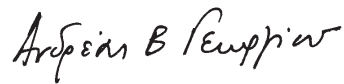

Ανδρέας Β. Γεωργίου
Πρόεδρος της ΕΛΣΤΑΤ

FOREWORD

The Greek Economy publication aims to provide the latest key economic information on Greece in a clear and comprehensive manner. Written in both the Greek and English languages, it is designed for users of statistics who seek updated information on recent economic developments, as well as long-term economic trends. It provides information on major economic indicators and time series compiled mostly by the Hellenic Statistical Authority (ELSTAT).

For further information on the data and statistics provided in **The Greek Economy**, please contact the Division of Statistical Information and Publications of ELSTAT (tel: +30 213 1352022. e-mail: data.dissem@statistics.gr).

We welcome any suggestions on the content of the publication.



Andreas V. Georgiou
President of ELSTAT

ΝΕΑ ΚΑΙ ΑΝΑΘΕΩΡΗΜΕΝΑ ΣΤΟΙΧΕΙΑ ΣΕ ΑΥΤΗ ΤΗΝ ΕΚΔΟΣΗ – NEW AND REVISED DATA IN THIS ISSUE

- Λιανικό εμπόριο (κύκλος εργασιών, όγκος) (νέα)
- Βιομηχανία (τιμές παραγωγού) (νέα)
- Εμπορικό ισοζύγιο (νέα και αναθεωρημένα)
- Εισαγωγές - αφίξεις, εξαγωγές - αποστολές (νέα και αναθεωρημένα)
- Λογιστική κατάσταση των NXI (νέα και αναθεωρημένα)
- Πίνακες διεθνών συγκρίσεων (νέα και αναθεωρημένα)
- Retail sales (turnover, volume) (new)
- Industry (producer prices) (new)
- Trade balance (new and revised)
- Imports - arrivals, exports - dispatches (new and revised)
- Balance sheet of MFIs (new and revised)
- Tables of international comparisons (new and revised)

	Σελίδα Page	
Πίνακας 1. Επιλεγμένοι οικονομικοί δείκτες, 2002 - 2013	6	Table 1. Selected economic indicators, 2002 - 2013
Πίνακας 2. Ακαθάριστο Εγχώριο Προϊόν σε τρέχουσες τιμές, 2001 - 2012	8	Table 2. Gross Domestic Product at current prices, 2001 - 2012
Πίνακας 3. Ακαθάριστο Εγχώριο Προϊόν σε σταθερές τιμές 2005, 2001 - 2012	8	Table 3. Gross Domestic Product at constant prices of 2005, 2001 - 2012
Πίνακας 4. Ακαθάριστο Εγχώριο Προϊόν, ετήσιες μεταβολές όγκου, 2002 - 2012	10	Table 4. Gross Domestic Product, annual volume changes, 2002 - 2012
Πίνακας 5. Ακαθάριστο Εγχώριο Προϊόν σε τρέχουσες τιμές, τριμηνιαία στοιχεία, 2009 - 2013	12	Table 5. Gross Domestic Product at current prices, quarterly data, 2009 - 2013
Πίνακας 6. Ακαθάριστο Εγχώριο Προϊόν σε σταθερές τιμές 2005, τριμηνιαία στοιχεία, 2009 - 2013	12	Table 6. Gross Domestic Product at constant prices of 2005, quarterly data, 2009 - 2013
Πίνακας 7. Ακαθάριστο Εγχώριο Προϊόν, ετήσιες μεταβολές όγκου, τριμηνιαία στοιχεία, 2009 - 2013	14	Table 7. Gross Domestic Product, annual volume changes, quarterly data, 2009 - 2013
Πίνακας 8. Αποταμίευση - Επενδύσεις, 2007 - 2012	16	Table 8. Savings - Investment, 2007 - 2012
Πίνακας 9. Εθνικοί Λογαριασμοί - Μισθοί, παραγωγικότητα και κόστος εργασίας, 2007 - 2012	17	Table 9. National Accounts - Wages, productivity and labour cost, 2007 - 2011
Πίνακας 10. Εθνικοί Λογαριασμοί - Μισθοί, παραγωγικότητα και κόστος εργασίας, τριμηνιαία στοιχεία, 2011 - 2013	17	Table 10. National Accounts - Wages, productivity and labour cost, quarterly data, 2011 - 2013
Πίνακας 11. Κύρια μεγέθη Γενικής Κυβέρνησης, 2001 - 2013	18	Table 11. Main aggregates of General Government, 2001 - 2013
Πίνακας 12. Κύρια μεγέθη Γενικής Κυβέρνησης, τριμηνιαία στοιχεία, 2010 - 2013	22	Table 12. Main aggregates of General Government, quarterly data, 2010 - 2013
Πίνακας 13. Χρέος Γενικής Κυβέρνησης, 2001 - 2013	26	Table 13. General Government Debt, 2001 - 2013
Πίνακας 14. Πληθυσμός ηλικίας 15 ετών και άνω, κατά κατάσταση απασχόλησης, τριμηνιαία στοιχεία, 2006 - 2013	28	Table 14. Population aged 15 years and over, by employment status, quarterly data, 2006 - 2013
Πίνακας 15. Ποσοστό ανεργίας για το σύνολο του πληθυσμού, για άρρενες - θήλειες και για άτομα ηλικίας 15 - 29 ετών, 2000 - 2012	30	Table 15. Unemployment rate for total population, males - females and for persons aged 15 - 29 years, 2000 - 2012
Πίνακας 16. Απασχολούμενοι 15 ετών και άνω, κατά κλάδο οικονομικής δραστηριότητας, 2001 - 2013	30	Table 16. Employed persons aged 15 years and over, by branch of economic activity, 2001 - 2013
Πίνακας 17. Δείκτες οικονομικής δραστηριότητας, 2010 - 2013	32	Table 17. Indices of economic activity, 2010 - 2013
Πίνακας 18. Εθνικός ΔTK, Εν. ΔTK, Εν. ΔTK-ΣΦ, Πυρήνας Πληθωρισμού και ΔΤΠΒ, 2010 - 2014	38	Table 18. CPI, HICP, HICP-CT, Core Inflation and PPI, 2010 - 2014
Πίνακας 19. Εμπορικό ισοζύγιο, 2005 - 2013	40	Table 19. External trade balance, 2005 - 2013
Πίνακας 20. Εμπορικό ισοζύγιο, τριμηνιαία στοιχεία, 2010 - 2013	42	Table 20. External trade balance, quarterly data, 2010 - 2013
Πίνακας 21. Εισαγωγές - Αφίξεις, Εξαγωγές - Αποστολές, κατά προέλευση/προορισμό, με πετρελαιοειδή, 2005 - 2013	44	Table 21. Imports - Arrivals, Exports - Dispatches, by area of origin/destination, including oil products, 2005 - 2013
Πίνακας 22. Εισαγωγές - Αφίξεις, Εξαγωγές - Αποστολές, κατά προέλευση/προορισμό, χωρίς πετρελαιοειδή, 2005 - 2013	46	Table 22. Imports - Arrivals, Exports - Dispatches, by area of origin/destination, excluding oil products, 2005 - 2013
Πίνακας 23. Εισαγωγές - Αφίξεις, Εξαγωγές - Αποστολές, κατά προέλευση/προορισμό, με πετρελαιοειδή, τριμηνιαία στοιχεία, 2010 - 2013	48	Table 23. Imports - Arrivals, Exports - Dispatches, by area of origin/destination, including oil products, quarterly data, 2010 - 2013
Πίνακας 24. Εισαγωγές - Αφίξεις, Εξαγωγές - Αποστολές, κατά προέλευση/προορισμό, χωρίς πετρελαιοειδή, τριμηνιαία στοιχεία, 2010 - 2013	50	Table 24. Imports - Arrivals, Exports - Dispatches, by area of origin/destination, excluding oil products, quarterly data, 2010 - 2013
Πίνακας 25. Εισαγωγές - Αφίξεις, Εξαγωγές - Αποστολές, κατά χώρα προέλευσης/προορισμού, με πετρελαιοειδή, 2005, 2011, 2013	52	Table 25. Imports - Arrivals, Exports - Dispatches, by area of origin/destination, including oil products, 2005, 2011, 2013
Πίνακας 26. Εισαγωγές - Αφίξεις, κατά κύριες κατηγορίες προϊόντων της ΤΤΔΕ, 2005 - 2013	54	Table 26. Imports - Arrivals, by main product categories according to SITC, 2005 - 2013
Πίνακας 27. Εξαγωγές - Αποστολές, κατά κύριες κατηγορίες προϊόντων της ΤΤΔΕ, 2005 - 2013	56	Table 27. Exports - Dispatches, by main product categories according to SITC, 2005 - 2013
Πίνακας 28. Συγκεντρωτική λογιστική κατάσταση των Νομισματικών Χρηματοπιστωτικών Ιδρυμάτων (NXI), 2008 - 2014	58	Table 28. Aggregated balance sheet of Monetary Financial Institutions (MFIs), 2008 - 2014
Πίνακας 29. Επιλεγμένοι οικονομικοί δείκτες χωρών Ευρωζώνης	60	Table 29. Selected economic indicators of the Eurozone countries
Πίνακας 30. Επιλεγμένοι οικονομικοί δείκτες των κυριότερων χωρών - εισαγωγέων ελληνικών προϊόντων	62	Table 30. Selected economic indicators of the main importers of Greek products

Πίνακας 1. ΕΛΛΑΣ: ΕΠΙΛΕΓΜΕΝΟΙ ΟΙΚΟΝΟΜΙΚΟΙ ΔΕΙΚΤΕΣ, 2002 - 2013⁽¹⁾

	2002	2003	2004	2005	2006	2007
<i>(% μεταβολή, εκτός άλλης αναφοράς)</i>						
<i>Εγχώρια οικονομία</i>						
ΑΕΠ σε σταθερές τιμές 2005	3.4	5.9	4.4	2.3	5.5	3.5
Συνολική εγχώρια ζήτηση (συμβολή)	4.9	6.3	2.7	1.2	8.1	6.9
Ιδιωτική κατανάλωση	4.7	3.3	3.8	4.5	4.4	3.6
Δημόσια κατανάλωση	7.2	-0.9	3.5	1.1	3.1	7.1
Ακαθάριστος σχηματισμός πάγιου κεφαλαίου	9.5	11.8	0.4	-6.3	14.9	22.8
Εξωτερικό ισοζύγιο (συμβολή)	-1.4	-0.4	1.7	1.1	-2.6	-3.3
Εξαγωγές αγαθών και υπηρεσιών	-8.4	2.9	17.3	2.5	4.3	7.1
Εισαγωγές αγαθών και υπηρεσιών	-1.3	3.0	5.7	-1.5	11.1	14.5
Αποπληθωριστής ΑΕΠ	3.4	3.9	2.9	1.9	2.4	3.3
ΑΕΠ σε τρέχουσες τιμές (δισεκατομμύρια €)	156.6	172.4	185.3	193.0	208.6	223.2
ΑΕΠ σε τρέχουσες τιμές	7.0	10.1	7.4	4.2	8.1	7.0
Εθνικός ΔΤΚ ⁽²⁾ (μέσος δείκτης 12μήνου)	3.6	3.5	2.9	3.5	3.2	2.9
Εν. ΔΤΚ ⁽³⁾ (μέσος δείκτης 12μήνου)	3.9	3.4	3.0	3.5	3.3	3.0
Πυρήνας Πληθωρισμού ⁽⁴⁾ (μέσος δείκτης 12μήνου)	3.4	3.1	3.1	3.3	2.2	2.7
Ανεργία (μέσο ετήσιο ποσοστό)	10.3	9.7	10.5	9.9	8.9	8.3
<i>(% του ΑΕΠ)</i>						
<i>Δημόσια οικονομικά (Γενική Κυβέρνηση)⁽⁵⁾</i>						
Σύνολο εσόδων	40.3	39.0	38.1	39.0	39.2	40.7
Σύνολο δαπανών	45.1	44.7	45.5	44.6	45.4	47.5
Πρωτογενείς δαπάνες	39.5	39.8	40.7	39.9	40.7	42.7
Ισοζύγιο Γενικής Κυβέρνησης	-4.8	-5.7	-7.4	-5.6	-6.2	-6.8
Πρωτογενές ισοζύγιο	0.7	-0.7	-2.6	-1.0	-1.5	-2.0
Ισοζύγιο Γενικής Κυβέρνησης (χωρίς την επίπτωση της υποστήριξης των χρηματοπιστωτικών ιδρυμάτων) ⁽⁶⁾	-4.8	-5.6	-7.5	-5.5	-5.9	-6.5
Χρέος Γενικής Κυβέρνησης κατά Μάαστριχτ ⁽⁷⁾	101.7	97.4	98.9	110.0	107.8	107.3
<i>Ισοζύγιο πληρωμών⁽⁸⁾</i>						
Ισοζύγιο τρεχουσών συναλλαγών	-6.5	-6.5	-5.8	-7.6	-11.4	-14.6
Εμπορικό ισοζύγιο και ισοζύγιο υπηρεσιών	-7.6	-6.5	-5.4	-6.3	-9.6	-11.2
Εξαγωγές αγαθών και υπηρεσιών	20.2	18.9	21.3	21.5	21.3	21.9
Εισαγωγές αγαθών και υπηρεσιών	27.8	25.3	26.6	27.8	30.9	33.0
Τρέχουσες μεταβιβάσεις	2.4	2.2	2.0	1.6	1.6	0.7
Καθαρές εισπράξεις εισοδημάτων	-1.3	-2.3	-2.4	-2.9	-3.5	-4.2
Καθαρή διεθνής επενδυτική θέση	-52.9	-58.9	-67.0	-77.3	-85.4	-96.1
<i>(% μεταβολή, εκτός άλλης αναφοράς)</i>						
<i>Επιτόκια και χρηματοδότηση⁽⁸⁾</i>						
Επιτόκιο δανεισμού ⁽⁹⁾	6.4	5.8	5.9	5.9	6.7	7.2
Χρηματοδότηση του ιδιωτικού τομέα ⁽¹⁰⁾	17.4	20.4	19.8	21.2	21.1	21.5
<i>Συναλλαγματικές Ισοτιμίες⁽⁸⁾</i>						
Ονομαστική σταθμισμένη συναλλαγματική ισοτιμία	2.3	5.0	1.7	-1.0	0.0	1.3
Πραγματική σταθμισμένη συναλλαγματική ισοτιμία (με βάση το ΔΤΚ)	2.6	5.5	1.9	-0.1	0.8	1.6

Πηγή: ΕΛΣΤΑΤ, εκτός άλλης αναφοράς.

(1) Τα δεδομένα του ΑΕΠ και των συνιστωσών του για την περίοδο 2005 - 2012 έχουν αναθεωρηθεί με έτος βάσης το 2005. Οι εργασίες αναθεώρησης των δεδομένων για την περίοδο 2000 - 2004 δεν έχουν ακόμη ολοκληρωθεί (εκτός της εφαρμογής της νέας ταξινόμησης NACE Αναθ.2), και ως εκ τούτου υπάρχει διακοπή της χρονοσειράς μεταξύ των μη αναθεωρημένων δεδομένων της περιόδου 2000 - 2004 και των αναθεωρημένων της περιόδου 2005 - 2012.

(2) ΔΤΚ: Δείκτης Τιμών Καταναλωτή (εθνικός).

(3) Εν. ΔΤΚ: Εναρμονισμένος ΔΤΚ.

(4) Πυρήνας Πληθωρισμού: ΔΤΚ, χωρίς διατροφή, ποτά, καπνό και ενέργεια.

(5) Από το έτος 2006 στο έλλειμμα και στο χρέος περιλαμβάνονται οι Δημόσιες Επιχειρήσεις που έχουν αναταξινομηθεί στον τομέα της Γενικής Κυβέρνησης.

(6) Ισοζύγιο κατά ΔΥΕ-Διαδικασία Υπερβολικού Ελλείματος (περιλαμβάνονται οι συναλλαγές ανταλλαγής ομολόγων).

(7) Το χρέος όπως ορίζεται από τη Συνθήκη του Μάαστριχτ.

(8) Πηγή: Τράπεζα της Ελλάδος.

(9) Δάνεια σε επιχειρήσεις, μέχρι 1 έτος. Ποσοστό στο τέλος Δεκεμβρίου, μη περιλαμβανομένων των επιβαρύνσεων.

(10) Εξέλιξη της εγχώριας χρηματοδότησης των νοικοκυριών και επιχειρήσεων.

(11) Περιλαμβάνει μείωση του χρέους στο πλαίσιο του προγράμματος ανταλλαγής ομολόγων (PSI).

Table 1. GREECE: SELECTED ECONOMIC INDICATORS, 2002 - 2013⁽¹⁾

	2008	2009	2010	2011	2012	2013
<i>(% change, unless otherwise indicated)</i>						
<i>Domestic economy</i>						
GDP at constant prices of 2005	-0.2	-3.1	-4.9	-7.1	-6.4	
Total domestic demand (contribution)	-0.3	-6.2	-7.8	-9.5	-10.2	
Private consumption	4.3	-1.6	-6.2	-7.7	-9.1	
Public consumption	-2.6	4.9	-8.7	-5.2	-4.2	
Gross fixed capital formation	-14.3	-13.7	-15.0	-19.6	-19.2	
Foreign balance (contribution)	0.1	3.0	2.9	2.3	3.5	
Exports of goods and services	1.7	-19.4	5.2	0.3	-2.4	
Imports of goods and services	0.9	-20.2	-6.2	-7.3	-13.8	
GDP deflator	4.7	2.3	1.1	1.0	-0.8	
GDP at current prices (billion €)	233.2	231.1	222.2	208.5	193.7	
GDP at current prices	4.5	-0.9	-3.9	-6.1	-7.1	
CPI ⁽²⁾ (annual average)	4.2	1.2	4.7	3.3	1.5	-0.9
HICP ⁽³⁾ (annual average)	4.2	1.3	4.7	3.1	1.0	-0.9
Core Inflation ⁽⁴⁾ (annual average)	2.9	2.4	2.7	1.0	-0.3	-2.8
Unemployment (annual average rate)	7.6	9.5	12.5	17.7	24.2	
<i>(% of GDP)</i>						
<i>Public finance (General Government)⁽⁵⁾</i>						
Total revenues	40.7	38.4	40.6	42.4	44.6	
Total expenditures	50.6	54.0	51.5	52.0	53.6	
Primary expenditures	45.5	48.8	45.5	44.8	48.6	
Overall balance	-9.9	-15.6	-10.8	-9.6	-9.0	
Primary balance	-4.8	-10.5	-4.9	-2.4	-4.0	
Overall balance (excluding the impact of the support to the financial institutions) ⁽⁶⁾	-9.8	-15.8	-11.1	-9.8	-6.2	
Gross debt (Maastricht) ⁽⁷⁾	112.9	129.7	148.3	170.3	⁽¹⁰⁾ 156.9	
<i>Balance of payments⁽⁸⁾</i>						
Current account balance	-14.9	-11.2	-10.1	-9.9	-2.4	
Trade and services balance	-11.5	-7.8	-6.8	-6.0	-2.3	
Exports of goods and services	23.1	18.3	20.5	23.4	25.6	
Imports of goods and services	34.6	26.2	27.3	29.5	27.9	
Current transfers	1.2	0.6	0.1	0.3	0.7	
Net income receipts	-4.6	-3.9	-3.5	-4.1	-0.8	
Net international investment position	-76.8	-89.6	-98.4	-84.5	-108.8	
<i>(% change, unless otherwise indicated)</i>						
<i>Interest rates and credit⁽⁸⁾</i>						
Lending rate ⁽⁹⁾	7.2	5.7	6.5	7.6	7.2	
Credit to private sector ⁽¹⁰⁾	15.9	4.2	0.0	-3.1	-4.0	-3.9
<i>Exchange rates⁽⁸⁾</i>						
Nominal effective exchange rate	2.4	1.2	-2.8	0.5	-2.0	
Real effective exchange rate (CPI - based)	2.5	1.6	-0.5	0.4	-3.5	

Source: ELSTAT, unless otherwise indicated.

(1) GDP (and components) data for 2005 - 2012 have been revised with 2005 as benchmark year. The revision works for 2000 - 2004 have not yet been completed (except the implementation of the new classification NACE Rev.2), and thus there is a break in the series, between the unrevised data for 2000-2004 provided here and the revised data of 2005 - 2012 shown in the same table.

(2) CPI: Consumer Price Index.

(3) HICP: Harmonized Index of Consumer Prices.

(4) Core Inflation: CPI excluding food, beverages, tobacco and energy.

(5) From 2006 onwards, the deficit and debt figures reflect also data of the Public Corporations that have been reclassified into the General Government sector.

(6) Overall balance in accordance with EDP - Excessive Deficit Procedure (including transactions under the private sector involvement - PSI - initiative).

(7) Debt as defined in the Maastricht Treaty.

(8) Source: Bank of Greece.

(9) Loans to corporations, up to 1 year. Percentage at the end of December, excluding charges.

(10) Domestic credit growth to households and enterprises.

(11) Includes debt reduction under the private sector involvement (PSI) initiative.

Πίνακας 2. ΕΛΛΑΣ: ΑΚΑΘΑΡΙΣΤΟ ΕΓΧΩΡΙΟ ΠΡΟΪΟΝ ΣΕ ΤΡΕΧΟΥΣΕΣ ΤΙΜΕΣ, 2001 - 2012⁽¹⁾⁽²⁾*Σε εκατομμύρια €*

	2001	2002	2003	2004	2005	2006
ΠΡΟΣΕΓΓΙΣΗ ΠΑΡΑΓΩΓΗΣ						
Παραγωγή αγαθών και υπηρεσιών (σε βασικές τιμές)	231,102	249,131	268,157	286,851	315,272	345,141
Ενδιάμεση ανάλωση (σε αγοραίες τιμές)	102,134	110,015	113,854	120,311	142,677	161,483
Ακαθάριστη προστιθέμενη αξία (σε βασικές τιμές)	128,969	139,115	154,303	166,540	172,595	183,658
Γεωργία, θήρα και δασοκομία, αλιεία	8,275	8,187	8,447	8,208	8,428	6,834
Βιομηχανία, συμπεριλαμβανομένης ενέργειας και κατασκευών	27,259	27,038	29,576	31,819	34,007	40,041
Υπηρεσίες	93,434	103,890	116,281	126,513	130,159	136,784
Φόροι επί των προϊόντων	19,526	20,262	20,784	21,590	22,747	25,712
Επιδότησεις επί των προϊόντων	2,067	2,762	2,656	2,864	2,292	748
ΠΡΟΣΕΓΓΙΣΗ ΔΑΠΑΝΗΣ						
Τελική καταναλωτική δαπάνη	131,720	142,895	151,367	162,201	169,662	181,069
Νοικοκυριών και ΜΚΙΕΝ ⁽³⁾	106,290	114,238	121,937	130,304	134,725	145,412
Νοικοκυριών	104,484	112,432	120,037	128,292	132,207	142,140
ΜΚΙΕΝ ⁽³⁾	1,807	1,806	1,900	2,012	2,518	3,272
Γενικής Κυβέρνησης	25,430	28,656	29,430	31,897	34,937	35,657
Ακαθάριστος σχηματισμός κεφαλαίου	33,979	34,937	42,205	41,697	41,322	51,419
Ακαθάριστος σχηματισμός πάγιου κεφαλαίου	31,665	35,211	40,165	40,788	40,020	47,180
Μεταβολή αποθεμάτων	2,314	-274	2,040	909	1,302	4,239
<i>Εγχώρια ζήτηση</i>	165,699	177,832	193,572	203,899	210,984	232,488
Εξαγωγές αγαθών και υπηρεσιών	35,186	33,004	34,509	41,412	44,807	48,298
Εισαγωγές αγαθών και υπηρεσιών	54,457	54,221	55,649	60,045	62,741	72,164
<i>Εξωτερικό ισοζύγιο αγαθών και υπηρεσιών</i>	-19,271	-21,218	-21,140	-18,633	-17,934	-23,866
ΠΡΟΣΕΓΓΙΣΗ ΕΙΣΟΔΗΜΑΤΟΣ						
Αμοιβές εξαρτημένης εργασίας	47,873	55,370	59,988	64,851	69,313	72,900
Ακαθάριστο λειτουργικό πλεόνασμα / μεικτό εισόδημα	80,762	83,624	94,259	101,548	103,676	112,194
Φόροι επί της παραγωγής και των εισαγωγών	20,219	20,793	21,342	22,145	23,301	26,536
Επιδότησεις	2,426	3,172	3,158	3,278	3,240	3,008
ΑΚΑΘΑΡΙΣΤΟ ΕΓΧΩΡΙΟ ΠΡΟΪΟΝ σε αγοραίες τιμές	146,428	156,615	172,431	185,266	193,050	208,622

Πηγή: Διεύθυνση Εθνικών Λογαριασμών ΕΛΣΤΑΤ.

(1) 2008 - 2012: Προσωρινά στοιχεία.

(2) Τα δεδομένα για την περίοδο 2005 - 2012 έχουν αναθεωρηθεί με έτος βάσης το 2005. Οι εργασίες αναθεώρησης των δεδομένων για την περίοδο 2000 - 2004 δεν έχουν ακόμη ολοκληρωθεί (εκτός της εφαρμογής της νέας ταξινόμησης NACE Αναθ.2), και ως εκ τούτου υπάρχει διακοπή της χρονοσειράς μεταξύ των μη αναθεωρημένων δεδομένων της περιόδου 2000 - 2004 και των αναθεωρημένων της περιόδου 2005 - 2012.

(3) Μη Κερδοσκοπικά Ιδρύματα που Εξυπηρετούν Νοικοκυριά.

Πίνακας 3. ΕΛΛΑΣ: ΑΚΑΘΑΡΙΣΤΟ ΕΓΧΩΡΙΟ ΠΡΟΪΟΝ ΣΕ ΣΤΑΘΕΡΕΣ ΤΙΜΕΣ 2005, 2001 - 2012⁽¹⁾⁽²⁾*Σε εκατομμύρια €*

	2001	2002	2003	2004	2005	2006
ΠΡΟΣΕΓΓΙΣΗ ΠΑΡΑΓΩΓΗΣ						
Παραγωγή αγαθών και υπηρεσιών (σε βασικές τιμές)	273,232	287,705	299,128	310,919	315,272	335,099
Ενδιάμεση ανάλωση (σε αγοραίες τιμές)	129,275	138,047	139,221	142,581	142,677	155,420
Ακαθάριστη προστιθέμενη αξία (σε βασικές τιμές)	144,805	150,768	160,475	168,611	172,595	179,680
Γεωργία, θήρα και δασοκομία, αλιεία	8,558	8,241	7,514	8,325	8,428	7,301
Βιομηχανία, συμπεριλαμβανομένης ενέργειας και κατασκευών	31,137	29,740	32,039	32,926	34,007	38,017
Υπηρεσίες	105,081	112,775	121,012	127,353	130,159	134,362
Φόροι επί των προϊόντων	22,388	22,696	22,758	22,826	22,747	24,836
Επιδότησεις επί των προϊόντων	2,057	2,597	2,318	2,627	2,292	828
ΠΡΟΣΕΓΓΙΣΗ ΔΑΠΑΝΗΣ						
Τελική καταναλωτική δαπάνη	146,095	153,724	157,479	163,422	169,662	176,612
Νοικοκυριών και ΜΚΙΕΝ ⁽³⁾	114,806	120,252	124,189	128,952	134,725	140,595
Νοικοκυριών	112,249	117,779	121,663	126,352	132,207	137,409
ΜΚΙΕΝ ⁽³⁾	2,709	2,551	2,597	2,665	2,518	3,187
Γενικής Κυβέρνησης	31,398	33,666	33,373	34,547	34,937	36,017
Ακαθάριστος σχηματισμός κεφαλαίου	38,908	39,399	46,687	45,578	41,322	50,042
Ακαθάριστος σχηματισμός πάγιου κεφαλαίου	34,774	38,069	42,575	42,726	40,020	45,990
<i>Εγχώρια ζήτηση</i>	184,733	192,879	203,675	208,631	210,984	226,655
Εξαγωγές αγαθών και υπηρεσιών	39,522	36,205	37,262	43,712	44,807	46,739
Εισαγωγές αγαθών και υπηρεσιών	59,274	58,532	60,267	63,682	62,741	69,712
<i>Εξωτερικό ισοζύγιο αγαθών και υπηρεσιών</i>	-20,038	-22,399	-23,080	-20,000	-17,934	-22,973
ΑΚΑΘΑΡΙΣΤΟ ΕΓΧΩΡΙΟ ΠΡΟΪΟΝ σε αγοραίες τιμές	165,026	170,702	180,848	188,746	193,050	203,682

Πηγή: Διεύθυνση Εθνικών Λογαριασμών ΕΛΣΤΑΤ.

(1) 2008 - 2012: Προσωρινά στοιχεία.

(2) Τα δεδομένα για την περίοδο 2005 - 2012 έχουν αναθεωρηθεί με έτος βάσης το 2005. Οι εργασίες αναθεώρησης των δεδομένων για την περίοδο 2000 - 2004 δεν έχουν ακόμη ολοκληρωθεί (εκτός της εφαρμογής της νέας ταξινόμησης NACE Αναθ.2), και ως εκ τούτου υπάρχει διακοπή της χρονοσειράς μεταξύ των μη αναθεωρημένων δεδομένων της περιόδου 2000 - 2004 και των αναθεωρημένων της περιόδου 2005 - 2012.

(3) Μη Κερδοσκοπικά Ιδρύματα που Εξυπηρετούν Νοικοκυριά.

Table 2. GREECE: GROSS DOMESTIC PRODUCT AT CURRENT PRICES, 2001 - 2012⁽¹⁾⁽²⁾*In million €*

	2007	2008	2009	2010	2011	2012
PRODUCTION APPROACH						
Output of goods and services (at basic prices)	370,374	383,733	374,009	351,385	335,234	313,771
Intermediate consumption (at purchasers' prices)	174,752	178,698	168,107	156,163	152,097	143,249
Gross value added (at basic prices)	195,622	205,035	205,901	195,222	183,137	170,521
Agriculture, hunting and forestry, fishing	6,830	6,394	6,372	6,300	6,175	5,751
Industry, including energy and construction	40,126	39,292	35,680	33,143	28,963	28,020
Services	148,666	159,349	163,850	155,779	147,999	136,750
Taxes on products	28,210	28,674	25,704	27,368	25,798	23,644
Subsidies on products	673	511	524	438	404	416
EXPENDITURE APPROACH						
Final consumption expenditure	195,083	210,982	214,646	203,803	191,812	177,154
Households & NPISH ⁽³⁾	155,290	168,699	167,189	163,053	155,563	142,756
Households	151,976	165,752	163,672	159,440	151,802	139,304
NPISH ⁽³⁾	3,313	2,948	3,517	3,614	3,762	3,452
General Government	39,794	42,283	47,457	40,749	36,248	34,398
Gross capital formation	59,631	55,996	42,923	38,955	33,591	26,339
Gross fixed capital formation	59,368	52,607	45,932	39,185	31,592	25,468
Changes in inventories	264	3,389	-3,009	-230	1,999	871
<i>Domestic demand</i>	254,714	266,979	257,569	242,758	225,403	203,493
Exports of goods and services	53,088	56,271	44,514	49,414	52,247	52,309
Imports of goods and services	84,642	90,052	71,002	70,020	69,119	62,053
<i>External balance of goods and services</i>	-31,554	-33,781	-26,488	-20,606	-16,871	-9,744
INCOME APPROACH						
Compensation of employees	78,422	82,926	84,914	80,493	73,288	63,968
Gross operating surplus / mixed income	119,224	124,110	123,172	117,071	111,395	108,087
Taxes on production and imports	29,070	29,662	26,743	27,926	27,077	25,009
Subsidies	3,556	3,500	3,748	3,339	3,229	3,315
GROSS DOMESTIC PRODUCT at market prices	223,160	233,198	231,081	222,151	208,532	193,749

Source: National Accounts Division ELSTAT.

(1) 2008 - 2012: Provisional data.

(2) Data for 2005 - 2012 have been revised with 2005 as benchmark year. The revision works for 2000 - 2004 have not yet been completed (except the implementation of the new classification NACE Rev.2), and thus there is a break in the series, between the unrevised data for 2000 - 2004 provided here and the revised data of 2005 - 2012 shown in the same table.

(3) Non-Profit Institutions Serving Households.

Table 3. GREECE: GROSS DOMESTIC PRODUCT AT CONSTANT PRICES OF 2005, 2001 - 2012⁽¹⁾⁽²⁾*In million €*

	2007	2008	2009	2010	2011	2012
PRODUCTION APPROACH						
Output of goods and services (at basic prices)	346,986	341,703	331,833	305,253	284,275	263,772
Intermediate consumption (at purchasers' prices)	161,922	156,643	150,951	133,691	124,028	113,514
Gross value added (at basic prices)	185,048	185,103	180,958	171,522	160,222	150,350
Agriculture, hunting and forestry, fishing	6,546	6,679	7,029	7,417	7,017	6,791
Industry, including energy and construction	37,299	33,500	31,026	28,263	24,960	23,992
Services	141,189	144,994	143,152	136,239	128,677	120,015
Taxes on products	26,501	25,889	23,454	22,730	20,265	18,656
Subsidies on products	643	532	558	443	397	369
EXPENDITURE APPROACH						
Final consumption expenditure	184,176	189,436	188,924	176,116	163,421	150,093
Households & NPISH ⁽³⁾	145,644	151,852	149,476	140,138	129,321	117,592
Households	142,507	149,167	146,316	136,959	126,125	114,685
NPISH ⁽³⁾	3,136	2,678	3,158	3,179	3,202	2,912
General Government	38,575	37,559	39,398	35,988	34,129	32,685
Gross capital formation	56,513	50,662	37,982	34,831	29,110	24,003
Gross fixed capital formation	56,468	48,383	41,749	35,473	28,519	23,038
<i>Domestic demand</i>	240,696	240,127	227,009	211,045	192,712	174,286
Exports of goods and services	50,066	50,898	41,015	43,142	43,283	42,227
Imports of goods and services	79,820	80,537	64,262	60,298	55,871	48,179
<i>External balance of goods and services</i>	-29,736	-29,620	-23,245	-17,375	-12,904	-6,599
GROSS DOMESTIC PRODUCT at market prices	210,884	210,431	203,830	193,754	179,986	168,515

Source: National Accounts Division ELSTAT.

(1) 2008 - 2012: Provisional data.

(2) Data for 2005 - 2012 have been revised with 2005 as benchmark year. The revision works for 2000 - 2004 have not yet been completed (except the implementation of the new classification NACE Rev.2), and thus there is a break in the series, between the unrevised data for 2000 - 2004 provided here and the revised data of 2005 - 2012 shown in the same table.

(3) Non-Profit Institutions Serving Households.

Πίνακας 4. ΕΛΛΑΣ: ΑΚΑΘΑΡΙΣΤΟ ΕΓΧΩΡΙΟ ΠΡΟΪΟΝ, 2002 - 2012⁽¹⁾⁽²⁾

Ετήσιες μεταβολές όγκου (%)

	2002	2003	2004	2005	2006	2007
ΠΡΟΣΕΓΓΙΣΗ ΠΑΡΑΓΩΓΗΣ						
Παραγωγή αγαθών και υπηρεσιών (σε βασικές τιμές)	5.3	4.0	3.9	1.4	6.3	3.5
Ενδιάμεση ανάλωση (σε αγοραίες τιμές)	6.8	0.9	2.4	0.1	8.9	4.2
Ακαθάριστη προστιθέμενη αξία (σε βασικές τιμές)	4.1	6.4	5.1	2.4	4.1	3.0
Γεωργία, θήρα και δασοκομία, αλιεία	-3.7	-8.8	10.8	1.2	-13.4	-10.3
Βιομηχανία, συμπεριλαμβανομένης ενέργειας και κατασκευών	-4.5	7.7	2.8	3.3	11.8	-1.9
Υπηρεσίες	7.3	7.3	5.2	2.2	3.2	5.1
Φόροι επί των προϊόντων	1.4	0.3	0.3	-0.3	9.2	6.7
Επιδοτήσεις επί των προϊόντων	26.3	-10.8	13.3	-12.7	-63.9	-22.3
ΠΡΟΣΕΓΓΙΣΗ ΔΑΠΑΝΗΣ						
Τελική καταναλωτική δαπάνη	5.2	2.4	3.8	3.8	4.1	4.3
Νοικοκυριών και ΜΚΙΕΝ ⁽³⁾	4.7	3.3	3.8	4.5	4.4	3.6
Γενικής Κυβέρνησης	7.2	-0.9	3.5	1.1	3.1	7.1
Ακαθάριστος σχηματισμός κεφαλαίου	1.3	18.5	-2.4	-9.3	21.1	12.9
Ακαθάριστος σχηματισμός πάγιου κεφαλαίου	9.5	11.8	0.4	-6.3	14.9	22.8
Εγχώρια ζήτηση ⁽⁴⁾	4.9	6.3	2.7	1.2	8.1	6.9
Εξαγωγές αγαθών και υπηρεσιών	-8.4	2.9	17.3	2.5	4.3	7.1
Εισαγωγές αγαθών και υπηρεσιών	-1.3	3.0	5.7	-1.5	11.1	14.5
Εξωτερικό ισοζύγιο αγαθών και υπηρεσιών ⁽⁴⁾	-1.4	-0.4	1.7	1.1	-2.6	-3.3
ΑΚΑΘΑΡΙΣΤΟ ΕΓΧΩΡΙΟ ΠΡΟΪΟΝ σε αγοραίες τιμές	3.4	5.9	4.4	2.3	5.5	3.5

Πηγή: Διεύθυνση Εθνικών Λογαριασμών ΕΛΣΤΑΤ.

(1) 2008 - 2012: Προσωρινά στοιχεία.

(2) Τα δεδομένα για την περίοδο 2005 - 2012 έχουν αναθεωρηθεί με έτος βάσης το 2005. Οι εργασίες αναθεώρησης των δεδομένων για την περίοδο 2000 - 2004 δεν έχουν ακόμη ολοκληρωθεί (εκτός της εφαρμογής της νέας ταξινόμησης NACE Αναθ.2), και ως εκ τούτου υπάρχει διακοπή της χρονοσειράς μεταξύ των μη αναθεωρημένων δεδομένων της περιόδου 2000 - 2004 και των αναθεωρημένων της περιόδου 2005 - 2012.

(3) Μη Κερδοσκοπικά Ιδρύματα που Εξυπηρετούν Νοικοκυριά.

(4) Συμβολή στο ρυθμό μεταβολής του ΑΕΠ.

Table 4. GREECE: GROSS DOMESTIC PRODUCT, 2002 - 2012⁽¹⁾⁽²⁾

Annual volume changes (%)

	2008	2009	2010	2011	2012	
						PRODUCTION APPROACH
	-1.5	-2.9	-8.0	-6.9	-7.2	Output of goods and services (at basic prices)
	-3.3	-3.6	-11.4	-7.2	-8.5	Intermediate consumption (at purchasers' prices)
	0.0	-2.2	-5.2	-6.6	-6.2	Gross value added (at basic prices)
	2.0	5.2	5.5	-5.4	-3.2	Agriculture, hunting and forestry, fishing
	-10.2	-7.4	-8.9	-11.7	-3.9	Industry, including energy and construction
	2.7	-1.3	-4.8	-5.6	-6.7	Services
	-2.3	-9.4	-3.1	-10.8	-7.9	Taxes on products
	-17.2	4.8	-20.7	-10.3	-7.1	Subsidies on products
						EXPENDITURE APPROACH
	2.9	-0.3	-6.8	-7.2	-8.2	Final consumption expenditure
	4.3	-1.6	-6.2	-7.7	-9.1	Households & NPISH ⁽³⁾
	-2.6	4.9	-8.7	-5.2	-4.2	General Government
	-10.4	-25.0	-8.3	-16.4	-17.5	Gross capital formation
	-14.3	-13.7	-15.0	-19.6	-19.2	Gross fixed capital formation
	-0.3	-6.2	-7.8	-9.5	-10.2	Domestic demand ⁽⁴⁾
	1.7	-19.4	5.2	0.3	-2.4	Exports of goods and services
	0.9	-20.2	-6.2	-7.3	-13.8	Imports of goods and services
	0.1	3.0	2.9	2.3	3.5	External balance of goods and services ⁽⁴⁾
	-0.2	-3.1	-4.9	-7.1	-6.4	GROSS DOMESTIC PRODUCT at market prices

Source: National Accounts Division ELSTAT.

(1) 2008 - 2012: Provisional data.

(2) Data for 2005 - 2012 have been revised with 2005 as benchmark year. The revision works for 2000 - 2004 have not yet been completed (except the implementation of the new classification NACE Rev.2), and thus there is a break in the series, between the unrevised data for 2000 - 2004 provided here and the revised data of 2005 - 2012 shown in the same table.

(3) Non-Profit Institutions Serving Households.

(4) Contribution to GDP growth rate.

ΑΕΠ (ρυθμός ανάπτυξης) και Συνιστώσες (συμβολή) GDP (growth rate) and Components (contribution)

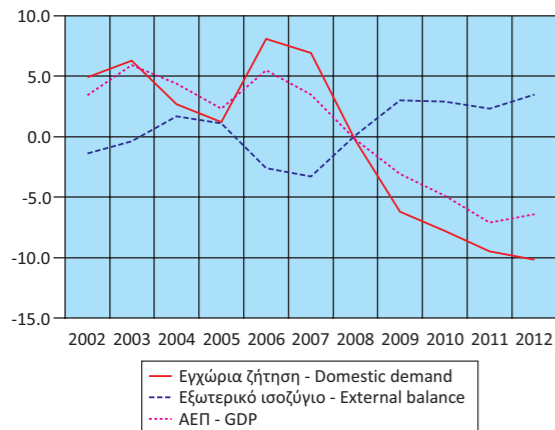

Εγχώρια ζήτηση: Συνιστώσες Domestic demand: Components

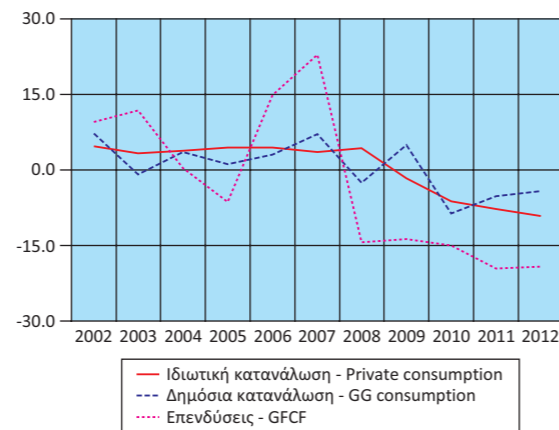

Εξωτερικό ισοζύγιο: Συνιστώσες External balance: Components

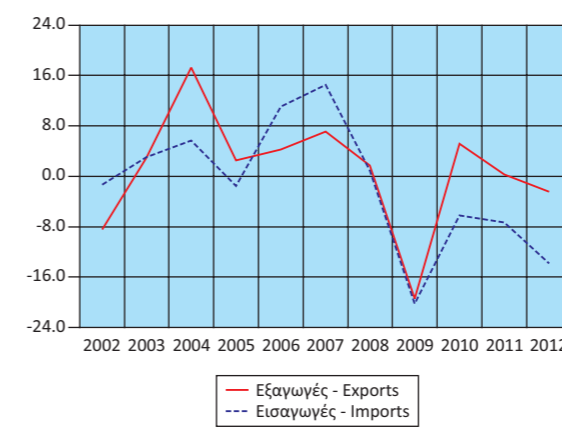

Ακαθάριστη Προστιθέμενη Αξία Gross Value Added

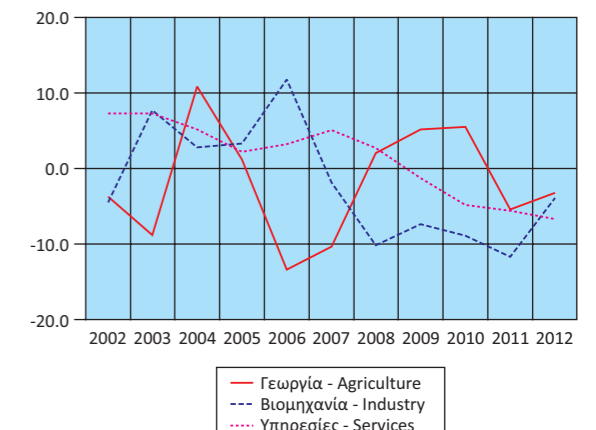

Πίνακας 7. ΕΛΛΑΣ: ΑΚΑΘΑΡΙΣΤΟ ΕΓΧΩΡΙΟ ΠΡΟΪΟΝ, ΤΡΙΜΗΝΙΑΙΑ ΣΤΟΙΧΕΙΑ, 2010 - 2013⁽¹⁾

Αλυσωτοί δείκτες όγκου. Μη εποχικά διορθωμένα στοιχεία

	2010 Q2	2010 Q3	2010 Q4	2011 Q1	2011 Q2	2011 Q3	2011 Q4
(Ετήσιες μεταβολές %)							
ΠΡΟΣΕΓΓΙΣΗ ΠΑΡΑΓΩΓΗΣ							
Ακαθάριστη προστιθέμενη αξία (σε βασικές τιμές)	-4.3	-6.5	-9.5	-8.6	-6.9	-3.9	-7.0
Γεωργία, θήρα και δασοκομία, αλιεία	15.9	12.7	-17.3	-6.9	-4.8	-7.7	-1.2
Βιομηχανία, συμπεριλαμβανομένης ενέργειας και κατασκευών	-9.1	-9.0	-7.4	-10.8	-13.5	-8.1	-14.4
Υπηρεσίες	-4.0	-6.8	-9.7	-8.2	-5.6	-2.9	-5.7
Φόροι επί των προϊόντων	10.3	-7.9	-4.8	-9.6	-14.7	-4.1	-14.2
Επιδοτήσεις επί των προϊόντων	-22.3	-21.8	-17.0	-18.2	-16.8	-11.7	5.1
ΠΡΟΣΕΓΓΙΣΗ ΔΑΠΑΝΗΣ							
Τελική καταναλωτική δαπάνη	-6.0	-9.4	-13.7	-11.3	-7.6	-3.5	-6.0
Νοικοκυριών και ΜΚΙΕΝ ⁽²⁾	-6.0	-9.8	-12.9	-12.3	-7.3	-3.5	-7.3
Γενικής Κυβέρνησης	-5.8	-7.8	-16.9	-8.0	-9.0	-3.3	-0.5
Ακαθάριστος σχηματισμός κεφαλαίου	-1.0	-7.2	-4.4	-1.7	-15.6	-21.3	-23.5
Ακαθάριστος σχηματισμός πάγιου κεφαλαίου	-13.8	-19.8	-20.2	-21.3	-18.4	-15.3	-23.0
Εγχώρια ζήτηση ⁽⁴⁾	-5.8	-9.6	-13.6	-11.5	-9.7	-6.3	-10.6
Εξαγωγές αγαθών και υπηρεσιών	4.4	2.2	15.1	-0.3	0.9	4.4	-5.1
Εισαγωγές αγαθών και υπηρεσιών	-7.1	-8.9	-6.7	-9.1	-5.2	-2.9	-12.0
Εξωτερικό ισοζύγιο αγαθών και υπηρεσιών ⁽³⁾	3.0	3.1	4.6	2.8	1.7	2.1	2.6
ΑΚΑΘΑΡΙΣΤΟ ΕΓΧΩΡΙΟ ΠΡΟΪΟΝ σε αγοραίες τιμές	-2.8	-6.6	-9.0	-8.8	-7.9	-4.0	-7.9

Πηγή: Διεύθυνση Εθνικών Λογαριασμών ΕΛΣΤΑΤ.

(1) Προσωρινά στοιχεία.

(2) Μη Κερδοσκοπικά Ιδρύματα που Εξυπηρετούν Νοικοκυριά.

(3) Συμβολή στο ρυθμό μεταβολής του ΑΕΠ.

Table 7. GREECE: GROSS DOMESTIC PRODUCT, QUARTERLY DATA, 2010 - 2013⁽¹⁾

Chain-linked volume. Non-seasonally adjusted data

	2012 Q1	2012 Q2	2012 Q3	2012 Q4	2013 Q1	2013 Q2	2013 Q3
(Year-on-year change %)							
PRODUCTION APPROACH							
Gross value added (at basic prices)	-6.5	-6.2	-6.2	-5.7	-5.3	-3.3	-3.1
Agriculture, hunting and forestry, fishing	-3.4	-0.8	-5.3	-3.5	-4.9	-2.6	-1.1
Industry, including energy and construction	-8.9	-3.7	-2.1	-0.7	-3.4	-0.2	-6.2
Services	-6.2	-7.0	-7.0	-6.8	-5.7	-4.0	-2.6
Taxes on products	-8.2	-7.5	-10.0	-6.1	-7.2	-6.1	-1.8
Subsidies on products	-8.1	-7.2	-7.5	-6.1	-6.5	-4.5	-3.9
EXPENDITURE APPROACH							
Final consumption expenditure	-7.5	-7.3	-8.8	-9.0	-8.9	-6.2	-6.6
Households & NPISH ⁽²⁾	-9.5	-8.6	-8.6	-9.6	-8.7	-6.4	-8.1
General Government	1.4	-1.8	-10.2	-5.8	-9.7	-5.7	0.1
Gross capital formation	-31.1	-19.6	-28.9	4.9	13.2	-13.7	12.5
Gross fixed capital formation	-22.8	-21.5	-21.5	-10.3	-11.4	-11.0	-12.6
Domestic demand ⁽⁴⁾	-12.5	-9.8	-11.5	-7.1	-7.0	-7.5	-4.4
Exports of goods and services	4.1	-3.0	-4.2	-4.8	-2.5	0.9	5.7
Imports of goods and services	-14.9	-12.9	-18.7	-8.1	-7.0	-11.5	2.3
External balance of goods and services ⁽³⁾	5.7	3.1	3.9	1.4	1.8	3.1	0.3
GROSS DOMESTIC PRODUCT at market prices	-6.7	-6.4	-6.7	-5.7	-5.5	-3.7	-3.0

Source: National Accounts Division ELSTAT.

(1) Provisional data.

(2) Non-Profit Institutions Serving Households.

(4) Contribution to GDP growth rate.

ΑΕΠ (ετήσια μεταβολή) και
Συνιστώσες (συμβολή στη μεταβολή του ΑΕΠ)
GDP (y-o-y change) and
Components (contribution to GDP change)

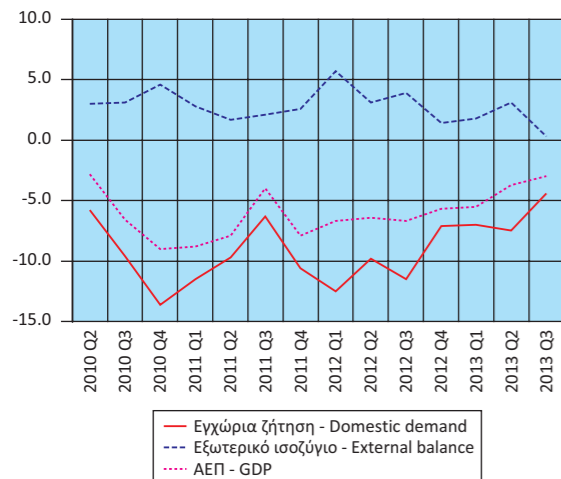

Εγχώρια ζήτηση: Συνιστώσες
(ετήσια μεταβολή)
Domestic demand: Components
(y-o-y change)

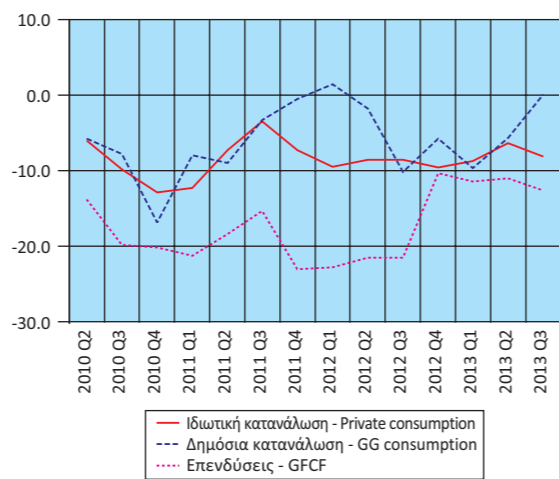

Εξωτερικό ισοζύγιο: Συνιστώσες
(ετήσια μεταβολή)
Extrenal balance: Componets
(y-o-y change)

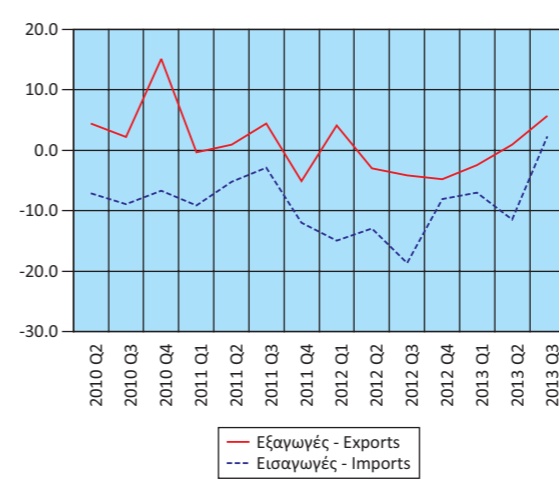

Ακαθάριστη Προστιθέμενη Αξία
(ετήσια μεταβολή)
Gross Value Added
(y-o-y change)

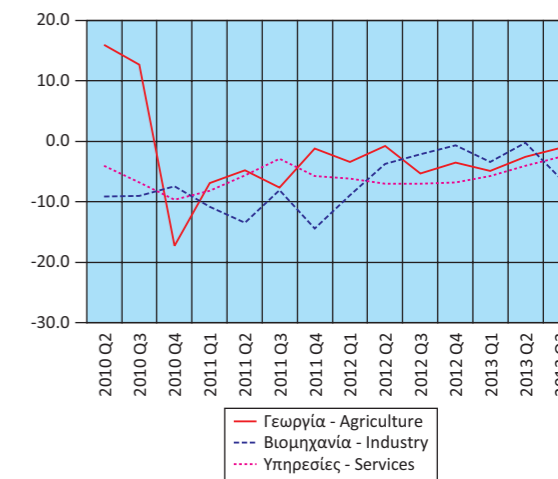

Πίνακας 8. ΕΛΛΑΣ: ΑΠΟΤΑΜΙΕΥΣΗ - ΕΠΕΝΔΥΣΕΙΣ, 2007 - 2012⁽¹⁾⁽²⁾

Table 8. GREECE: SAVINGS - INVESTMENT, 2007 - 2012⁽¹⁾⁽²⁾

	Σε εκατομμύρια €. Σε τρέχουσες τιμές							In million €. At current prices						
	2007	2008	2009	2010	2011	2012		2007	2008	2009	2010	2011	2012	
ΑΕΠ	223,160	233,198	231,081	222,151	208,532	193,749	GDP							
Ρυθμός αποταμίευσης (Ακαθάριστη Αποταμίευση / Ακαθάριστο Διαθέσιμο Εισόδημα)	0.09	0.06	0.04	0.05	0.05	0.08	Savings ratio (Gross Savings / Gross Disposable Income)							
Ακαθάριστη Αποταμίευση / Επενδύσεις ⁽³⁾	0.34	0.25	0.23	0.27	0.27	0.61	Gross Savings / Investment ⁽³⁾							
Ισοζύγιο Αποταμίευσης - Επένδυσης							Savings - Investment Balance							
Επενδύσεις	59,631	55,996	42,923	38,955	33,591	26,339	Investment							
Ιδιωτικός τομέας (Ip)	52,104	47,391	35,667	33,917	30,026	22,844	Private sector (Ip)							
Γενική Κυβέρνηση (Ig)	7,527	8,605	7,256	5,038	3,565	3,495	General Government (Ig)							
Ακαθάριστη αποταμίευση	20,286	14,103	9,744	10,563	9,098	16,040	Gross savings							
Ιδιωτικός τομέας (Sp)	29,976	29,274	37,058	30,339	27,608	25,311	Private sector (Sp)							
Γενική Κυβέρνηση (Sg)	-9,690	-15,171	-27,314	-19,776	-18,510	-9,271	General Government (Sg)							
Χρήση εξωτερικής αποταμίευσης (Sp-Ip)+(Sg-Ig) ⁽⁴⁾	-39,345	-41,894	-33,179	-28,392	-24,493	-10,299	Use of foreign savings (Sp-Ip)+(Sg-Ig) ⁽⁴⁾							
Ιδιωτικός τομέας (Sp-Ip)	-22,128	-18,118	1,391	-3,578	-2,418	2,467	Private sector (Sp-Ip)							
Γενική Κυβέρνηση (Sg-Ig) ⁽⁵⁾	-17,217	-23,776	-34,570	-24,814	-22,075	-12,766	General Government (Sg-Ig) ⁽⁵⁾							
	(% του ΑΕΠ)							(% of GDP)						
ΑΕΠ	100.0	100.0	100.0	100.0	100.0	100.0	GDP							
Επενδύσεις	26.7	24.0	18.6	17.5	16.1	13.6	Investment							
Ιδιωτικός τομέας (Ip)	23.3	20.3	15.4	15.3	14.4	11.8	Private sector (Ip)							
Γενική Κυβέρνηση (Ig)	3.4	3.7	3.1	2.3	1.7	1.8	General Government (Ig)							
Ακαθάριστη αποταμίευση	9.1	6.0	4.2	4.8	4.4	8.3	Gross savings							
Ιδιωτικός τομέας (Sp)	13.4	12.6	16.0	13.7	13.2	13.1	Private sector (Sp)							
Γενική Κυβέρνηση (Sg)	-4.3	-6.5	-11.8	-8.9	-8.9	-4.8	General Government (Sg)							
Χρήση εξωτερικής αποταμίευσης (Sp-Ip)+(Sg-Ig) ⁽⁴⁾	-17.6	-18.0	-14.4	-12.8	-11.7	-5.3	Use of foreign savings (Sp-Ip)+(Sg-Ig) ⁽⁴⁾							
Ιδιωτικός τομέας (Sp-Ip)	-9.9	-7.8	0.6	-1.6	-1.2	1.3	Private sector (Sp-Ip)							
Γενική Κυβέρνηση (Sg-Ig) ⁽⁵⁾	-7.7	-10.2	-15.0	-11.2	-10.6	-6.6	General Government (Sg-Ig) ⁽⁵⁾							

Πηγή: Διεύθυνση Εθνικών Λογαριασμών ΕΛΣΤΑΤ.

(1) 2008 - 2012: Προσωρινά στοιχεία.

(2) Τα μακρομεγέθη για το σύνολο της οικονομίας είναι εκτιμήσεις Σεπτεμβρίου 2012 (2006-2011) και Μαρτίου 2013 (2012). Τα στοιχεία της Γενικής Κυβέρνησης (2006-2012) είναι εκτιμήσεις του Μαρτίου 2013.

(3) Επενδύσεις = Ακαθάριστος σχηματισμός κεφαλαίου (περιέχονται και τα αποθέματα).

(4) = - [ισοζύγιο τρεχουσών συναλλαγών της Αλλοδαπής]. Εθνικολογιστική έννοια παρόμοια με το ισοζύγιο τρεχουσών συναλλαγών του Ισοζυγίου Πληρωμών.

(5) = Ισοζύγιο Γενικής Κυβέρνησης μείον καθαρές κεφαλαιακές μεταβιβάσεις (εισπραττόμενες μείον πληρωνόμενες) συν καθαρές αγορές μη χρηματοπιστωτικών μη παραχθέντων περιουσιακών στοιχείων.

Source: National Accounts Division ELSTAT.

(1) 2008 - 2012: Provisional data.

(2) Macroaggregates for the total economy are estimates of September 2012 (2006-2011) and March 2013 (2012). General Government data (2006-2012) are estimates of March 2013.

(3) Investments: Gross Capital Formation (including inventories).

(4) = - [Current external balance of the Rest of the World]. National accounts concept similar to the current account balance of the BoP.

(5) = General Government overall balance minus net capital transfers (receivable minus payable) plus acquisitions less disposals of non-financial non-produced assets.

Πίνακας 9. ΕΛΛΑΣ: ΕΘΝΙΚΟΙ ΛΟΓΑΡΙΑΣΜΟΙ - ΜΙΣΘΟΙ, ΠΑΡΑΓΩΓΙΚΟΤΗΤΑ ΚΑΙ ΚΟΣΤΟΣ ΕΡΓΑΣΙΑΣ, 2007 - 2012⁽¹⁾

Table 9. GREECE: NATIONAL ACCOUNTS - WAGES, PRODUCTIVITY AND LABOUR COST, 2007 - 2012⁽¹⁾

	Ετήσια μεταβολή (%)							Year-on-year change (%)						
	2007	2008	2009	2010	2011	2012		2007	2008	2009	2010	2011	2012	
Αμοιβές εξαρτημένης εργασίας ανά μισθωτό ⁽²⁾	4.7	3.6	3.5	-2.6	-3.4	-4.2	Compensation per employee ⁽²⁾							
Παραγωγικότητα εργασίας	5.0	3.5	1.0	-2.7	-0.6	1.6	Labour productivity							
Μοναδιαίο κόστος εργασίας ⁽³⁾	2.6	5.1	6.2	-0.1	-1.8	-6.2	Unit labour cost ⁽³⁾							
Αποπληθωριστής ΑΕΠ	3.3	4.7	2.3	1.1	1.0	-0.8	GDP deflator							
Πηγή: Διεύθυνση Εθνικών Λογαριασμών ΕΛΣΤΑΤ.							Source: National Accounts Division ELSTAT.							
(1) 2008 - 2012: Προσωρινά στοιχεία.							(1) 2008 - 2012: Provisional data.							
(2) Περιλαμβάνονται όλοι οι κλάδοι οικονομικής δραστηριότητας.							(2) All branches of economic activity are included.							
(3) Το μοναδιαίο κόστος εργασίας (ULC) μετρά το μέσο κόστος εργασίας ανά μονάδα προϊόντος και υπολογίζεται ως ποσοστό της αμοιβής της εργασίας επί του πραγματικού ΑΕΠ.							(3) Unit labour cost (ULC) measures the average cost of labour per unit of output and is calculated as the ratio of labour compensation to real GDP.							

Πίνακας 10. ΕΛΛΑΣ: ΕΘΝΙΚΟΙ ΛΟΓΑΡΙΑΣΜΟΙ - ΜΙΣΘΟΙ, ΠΑΡΑΓΩΓΙΚΟΤΗΤΑ ΚΑΙ ΚΟΣΤΟΣ ΕΡΓΑΣΙΑΣ, ΤΡΙΜΗΝΙΑΙΑ ΣΤΟΙΧΕΙΑ, 2011 - 2013⁽¹⁾

Table 10. GREECE: NATIONAL ACCOUNTS - WAGES, PRODUCTIVITY AND LABOUR COST, QUARTERLY DATA, 2011 - 2013⁽¹⁾

	Μη εποχικά διορθωμένα στοιχεία									Non-seasonally adjusted data							
	2011 Q4	2012 Q1	2012 Q2	2012 Q3	2012 Q4	2013 Q1	2013 Q2	2013 Q3		2011 Q4	2012 Q1	2012 Q2	2012 Q3	2012 Q4	2013 Q1	2013 Q2	2013 Q3
(Ετήσια μεταβολή %)									(Year-on-year change %)								
Αμοιβές εξαρτημένης εργασίας ανά μισθωτό ⁽²⁾	-0.4	-4.0	-2.4	-3.3	-7.2	-7.1	-8.5	-6.8	Compensation per employee ⁽²⁾								
Παραγωγικότητα εργασίας	1.1	2.5	2.4	2.5	-1.1	-0.4	-2.1	-3.4	Labour productivity								
Μοναδιαίο κόστος εργασίας ⁽³⁾	-0.1	-6.1	-5.2	-5.6	-8.0	-8.0	-9.0	-6.7	Unit labour cost ⁽³⁾								
Αποπληθωριστής ΑΕΠ	1.5	0.4	-1.0	-0.5	-2.0	-1.3	-2.3	-3.0	GDP deflator								
Πηγή: Διεύθυνση Εθνικών Λογαριασμών ΕΛΣΤΑΤ.																	
(1) Προσωρινά στοιχεία.																	
(2) Περιλαμβάνονται όλοι οι κλάδοι οικονομικής δραστηριότητας.																	
(3) Το μοναδιαίο κόστος εργασίας (ULC) μετρά το μέσο κόστος εργασίας ανά μονάδα προϊόντος και υπολογίζεται ως ποσοστό της αμοιβής της εργασίας επί του πραγματικού ΑΕΠ.																	

Source: National Accounts Division ELSTAT.

(1) Provisional data.

(2) All branches of economic activity are included.

(3) Unit labour cost (ULC) measures the average cost of labour per unit of output and is calculated as the ratio of labour compensation to real GDP.

Ρυθμός αποταμίευσης
Savings ratio

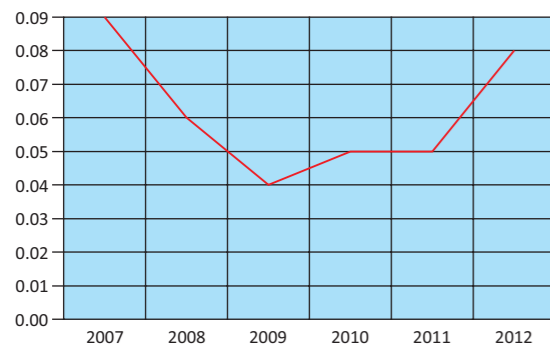

Χρήση εξωτερικής αποταμίευσης ως ποσοστό του ΑΕΠ
Use of foreign savings as percentage of GDP

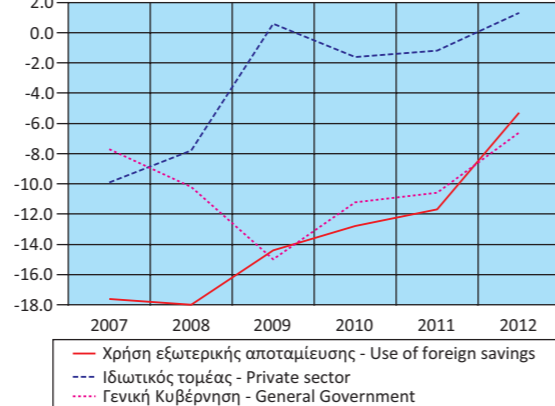

Εθνικοί Λογαριασμοί: Μισθοί, παραγωγικότητα και κόστος εργασίας (ετήσια μεταβολή)
National Accounts: Wages, productivity and labour cost (y-o-y change)

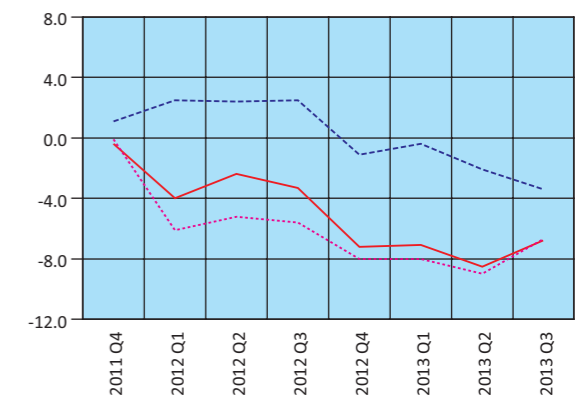
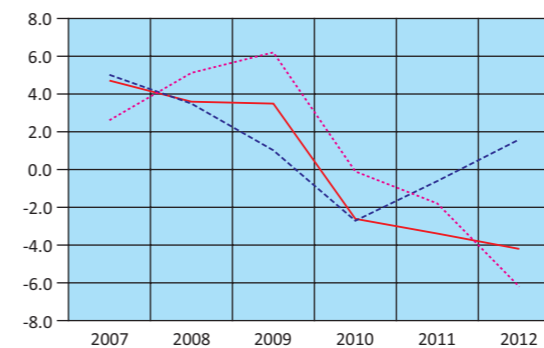

— Αμοιβές εξαρτημένης εργασίας ανά μισθωτό - Compensation per employee
- - Παραγωγικότητα εργασίας - Labour productivity
... Μοναδιαίο κόστος εργασίας - Unit labour cost

Πίνακας 11. ΕΛΛΑΣ: ΚΥΡΙΑ ΜΕΓΕΘΗ ΓΕΝΙΚΗΣ ΚΥΒΕΡΝΗΣΗΣ, 2001 - 2012⁽¹⁾

Σε εκατομμύρια €

	2001	2002	2003	2004	2005	2006 ⁽²⁾
Έσοδα	59,930	63,041	67,290	70,583	75,219	81,844
Φόροι στην παραγωγή και στις εισαγωγές, εισπραττόμενοι	19,519	20,159	20,756	21,637	22,753	25,948
Φόροι στο εισόδημα, εισπραττόμενοι	12,528	13,415	13,498	14,825	16,589	16,975
Κοινωνικές εισφορές, εισπραττόμενες	18,397	21,310	23,722	24,671	26,104	25,942
Λοιπά τρέχοντα έσοδα	7,341	6,237	6,365	6,360	6,694	7,825
Κεφαλαιακές μεταβιβάσεις, εισπραττόμενες	2,145	1,920	2,949	3,090	3,079	5,154
Συνολικές δαπάνες	66,432	70,621	77,144	84,334	86,098	94,706
Πρωτογενείς δαπάνες	56,975	61,880	68,557	75,348	77,091	84,928
Αμοιβές εξαρτημένης εργασίας, πληρωνόμενες	15,180	17,308	18,641	21,345	22,384	23,334
Κοινωνικές παροχές	22,499	24,184	27,332	28,873	31,814	35,914
Προϊόντα και υπηρεσίες	9,063	10,236	10,388	10,156	10,885	12,397
Επιδότησεις, πληρωνόμενες	195	205	238	240	257	277
Λοιπές τρέχουσες μεταβιβάσεις, πληρωνόμενες	1,556	1,563	2,393	3,421	3,321	3,239
Κεφαλαιακές μεταβιβάσεις, πληρωνόμενες	8,482	8,384	9,565	11,313	8,430	9,767
Τόκοι, πληρωνόμενοι	9,457	8,741	8,587	8,986	9,007	9,778
Πρωτογενές ισοζύγιο	2,955	1,161	-1,267	-4,765	-1,872	-3,084
Ισοζύγιο Γενικής Κυβέρνησης ⁽³⁾	-6,502	-7,580	-9,854	-13,751	-10,880	-12,862
Ισοζύγιο Γενικής Κυβέρνησης ⁽⁴⁾	-6,542	-7,472	-9,739	-13,941	-10,541	-12,272
Ισοζύγιο Γενικής Κυβέρνησης (χωρίς την επίπτωση της υποστήριξης των χρηματοπιστωτικών ιδρυμάτων) ⁽⁴⁾	-6,542	-7,472	-9,739	-13,941	-10,541	-12,272
Χρέος Γενικής Κυβέρνησης, κατά Μάαστριχτ ⁽⁵⁾	151,869	159,214	168,025	183,187	212,418	224,876
(Ως ποσοστό του ΑΕΠ) ⁽⁶⁾						
Έσοδα	40.9	40.3	39.0	38.1	39.0	39.2
Φόροι στην παραγωγή και στις εισαγωγές, εισπραττόμενοι	13.3	12.9	12.0	11.7	11.8	12.4
Φόροι στο εισόδημα, εισπραττόμενοι	8.6	8.6	7.8	8.0	8.6	8.1
Κοινωνικές εισφορές, εισπραττόμενες	12.6	13.6	13.8	13.3	13.5	12.4
Λοιπά τρέχοντα έσοδα	5.0	4.0	3.7	3.4	3.5	3.8
Κεφαλαιακές μεταβιβάσεις, εισπραττόμενες	1.5	1.2	1.7	1.7	1.6	2.5
Συνολικές δαπάνες	45.4	45.1	44.7	45.5	44.6	45.4
Πρωτογενείς δαπάνες	38.9	39.5	39.8	40.7	39.9	40.7
Αμοιβές εξαρτημένης εργασίας, πληρωνόμενες	10.4	11.1	10.8	11.5	11.6	11.2
Κοινωνικές παροχές	15.4	15.4	15.9	15.6	16.5	17.2
Προϊόντα και υπηρεσίες	6.2	6.5	6.0	5.5	5.6	5.9
Επιδότησεις, πληρωνόμενες	0.1	0.1	0.1	0.1	0.1	0.1
Λοιπές τρέχουσες μεταβιβάσεις, πληρωνόμενες	1.1	1.0	1.4	1.8	1.7	1.6
Κεφαλαιακές μεταβιβάσεις, πληρωνόμενες	5.8	5.4	5.5	6.1	4.4	4.7
Τόκοι, πληρωνόμενοι	6.5	5.6	5.0	4.9	4.7	4.7
Πρωτογενές ισοζύγιο	2.0	0.7	-0.7	-2.6	-1.0	-1.5
Ισοζύγιο Γενικής Κυβέρνησης ⁽³⁾	-4.4	-4.8	-5.7	-7.4	-5.6	-6.2
Ισοζύγιο Γενικής Κυβέρνησης ⁽⁴⁾	-4.5	-4.8	-5.6	-7.5	-5.5	-5.9
Ισοζύγιο Γενικής Κυβέρνησης (χωρίς την επίπτωση της υποστήριξης των χρηματοπιστωτικών ιδρυμάτων) ⁽⁴⁾	-4.5	-4.8	-5.6	-7.5	-5.5	-5.9
Χρέος Γενικής Κυβέρνησης, κατά Μάαστριχτ ⁽⁵⁾	103.7	101.7	97.4	98.9	110.0	107.8
ΑΕΠ σε αγοραίες τιμές (σε εκατομμύρια €)	146,428	156,615	172,431	185,266	193,050	208,622

Πηγή: Διεύθυνση Εθνικών Λογαριασμών ΕΛΣΤΑΤ.

(1) 2005 - 2012: Προσωρινά στοιχεία.

(2) Από το έτος 2006 στο έλλειμμα και στο χρέος περιλαμβάνονται οι Δημόσιες Επιχειρήσεις που έχουν αναταξινομηθεί στον τομέα της Γενικής Κυβέρνησης.

(3) Ισοζύγιο κατά ΕΣΛ95 (δεν περιλαμβάνονται οι συναλλαγές της ανταλλαγής ομολόγων).

(4) Ισοζύγιο κατά ΔΥΕ - Διαδικασία Υπερβολικού Ελλείμματος (περιλαμβάνονται οι συναλλαγές της ανταλλαγής ομολόγων).

(5) Το χρέος όπως ορίζεται από τη Συνθήκη του Μάαστριχτ.

(6) 2005 - 2012: Αναθεωρημένα στοιχεία ΑΕΠ.

(7) Περιλαμβάνει μείωση του χρέους στο πλαίσιο του προγράμματος ανταλλαγής ομολόγων (PSI).

Table 11. GREECE: MAIN AGGREGATES OF GENERAL GOVERNMENT, 2001 - 2012⁽¹⁾

In million €

	2007	2008	2009	2010	2011	2012	
Revenue	90,914	94,847	88,628	90,197	88,439	86,346	Revenue
Taxes on production and imports, receivable	28,425	28,985	26,153	27,237	26,678	24,223	Taxes on production and imports, receivable
Taxes on income and property, receivable	18,219	18,714	19,146	17,515	18,031	19,613	Taxes on income and property, receivable
Social contributions	28,962	30,749	29,457	29,701	27,272	26,475	Social contributions
Other	9,587	11,163	10,635	11,029	11,353	11,056	Other
Capital transfers, receivable	5,721	5,236	3,237	4,715	5,105	4,979	Capital transfers, receivable
Total expenditure	106,003	117,994	124,736	114,250	108,437	103,822	Total expenditure
Primary expenditure	95,319	106,057	112,818	101,057	93,420	94,117	Primary expenditure
Compensation of employees, payable	25,464	28,000	31,020	27,713	25,700	23,948	Compensation of employees, payable
Social benefits	39,942	45,753	48,981	47,503	47,186	44,314	Social benefits
Goods and services	15,025	15,053	17,125	13,421	9,844	9,614	Goods and services
Subsidies, payable	144	70	123	129	1,032	1,019	Subsidies, payable
Other current transfers, payable	3,628	3,969	3,587	3,410	2,983	2,391	Other current transfers, payable
Capital transfers, payable	11,116	13,212	11,982	8,881	6,675	12,831	Capital transfers, payable
Interest payments	10,684	11,937	11,918	13,193	15,017	9,705	Interest payments
Primary balance	-4,405	-11,210	-24,190	-10,860	-4,981	-7,771	Primary balance
Overall balance ⁽³⁾	-15,089	-23,147	-36,108	-24,053	-19,998	-17,476	Overall balance ⁽³⁾
Overall balance ⁽⁴⁾	-14,413	-22,883	-36,166	-23,715	-19,869	-17,414	Overall balance ⁽⁴⁾
Overall balance (excluding the impact of the support to the financial institutions) ⁽⁴⁾	-14,413	-22,883	-36,539	-24,675	-20,491	-11,919	Overall balance (excluding the impact of the support to the financial institutions) ⁽⁴⁾
Gross debt (Maastricht) ⁽⁵⁾	239,490	263,287	299,690	329,514	355,141	(7)303,928	Gross debt (Maastricht) ⁽⁵⁾
(As percentage of GDP) ⁽⁶⁾							(As percentage of GDP) ⁽⁶⁾
Revenue	40.7	40.7	38.4	40.6	42.4	44.6	Revenue
Taxes on production and imports, receivable	12.7	12.4	11.3	12.3	12.8	12.5	Taxes on production and imports, receivable
Taxes on income and property, receivable	8.2	8.0	8.3	7.9	8.6	10.1	Taxes on income and property, receivable
Social contributions	13.0	13.2	12.7	13.4	13.1	13.7	Social contributions
Other	4.3	4.8	4.6	5.0	5.4	5.7	Other
Capital transfers, receivable	2.6	2.2	1.4	2.1	2.4	2.6	Capital transfers, receivable
Total expenditure	47.5	50.6	54.0	51.5	52.0	53.6	Total expenditure
Primary expenditure	42.7	45.5	48.8	45.5	44.8	48.6	Primary expenditure
Compensation of employees, payable	11.4	12.0	13.4	12.5	12.3	12.4	Compensation of employees, payable
Social benefits	17.9	19.6	21.2	21.4	22.6	22.9	Social benefits
Goods and services	6.7	6.5	7.4	6.0	4.7	5.0	Goods and services
Subsidies, payable	0.1	0.0	0.1	0.1	0.5	0.5	Subsidies, payable
Other current transfers, payable	1.6	1.7	1.6	1.5	1.4	1.2	Other current transfers, payable
Capital transfers, payable	5.0	5.7	5.2	4.0	3.2	6.6	Capital transfers, payable
Interest payments	4.8	5.1	5.2	5.9	7.2	5.0	Interest payments
Primary balance	-2.0	-4.8	-10.5	-4.9	-2.4	-4.0	Primary balance
Overall balance ⁽³⁾	-6.8	-9.9	-15.6	-10.8	-9.6	-9.0	Overall balance ⁽³⁾
Overall balance ⁽⁴⁾	-6.5	-9.8	-15.7	-10.7	-9.5	-9.0	Overall balance ⁽⁴⁾
Overall balance (excluding the impact of the support to the financial institutions) ⁽⁴⁾	-6.5	-9.8	-15.8	-11.1	-9.8	-6.2	Overall balance (excluding the impact of the support to the financial institutions) ⁽⁴⁾
Gross debt (Maastricht) ⁽⁵⁾	107.3	112.9	129.7	148.3	170.3	156.9	Gross debt (Maastricht) ⁽⁵⁾
GDP at market prices (in million €)	223,160	233,198	231,081	222,151	208,532	193,749	GDP at market prices (in million €)

Source: National Accounts Division ELSTAT.

(1) 2005 - 2012: Provisional data.

(2) From 2006 onwards, the deficit and debt figures reflect also data of the Public Corporations that have been reclassified into the General Government sector.

(3) Balance according to ESA95 (swaps transactions are not included).

(4) Overall balance in accordance with EDP - Excessive Deficit Procedure (including transactions under the private sector involvement -PSI- initiative).

(5) Debt as defined in the Maastricht Treaty.

(6) 2005 - 2012: Revised GDP data.

(7) Includes debt reduction under the private sector involvement (PSI) initiative.

Κύρια μεγέθη Γενικής Κυβέρνησης ως ποσοστό του ΑΕΠ
Main aggregates of General Government as percentage of GDP

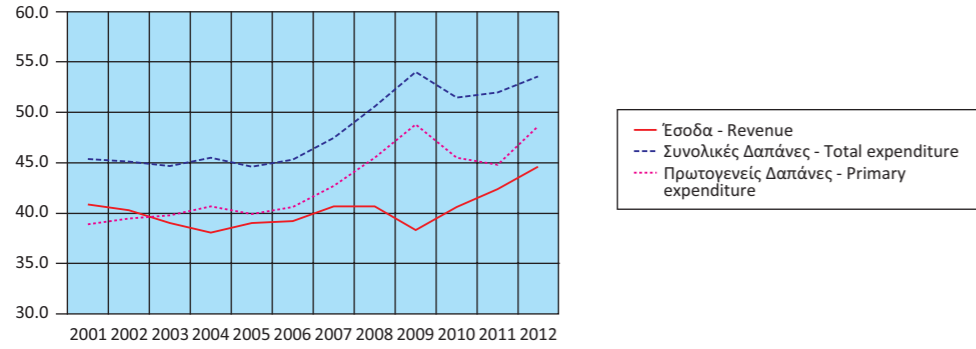

Έσοδα Γενικής Κυβέρνησης ως ποσοστό του ΑΕΠ
Revenue of General Government as percentage of GDP

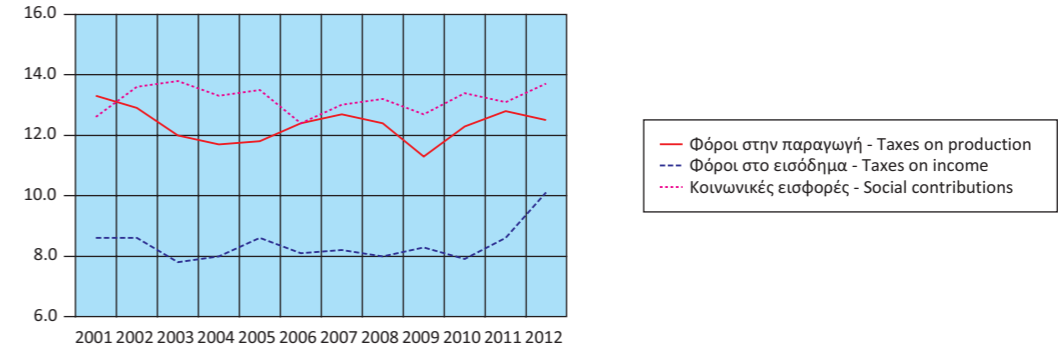

Έσοδα Γενικής Κυβέρνησης (σε δις. €)
Revenue of General Government (in bil. €)

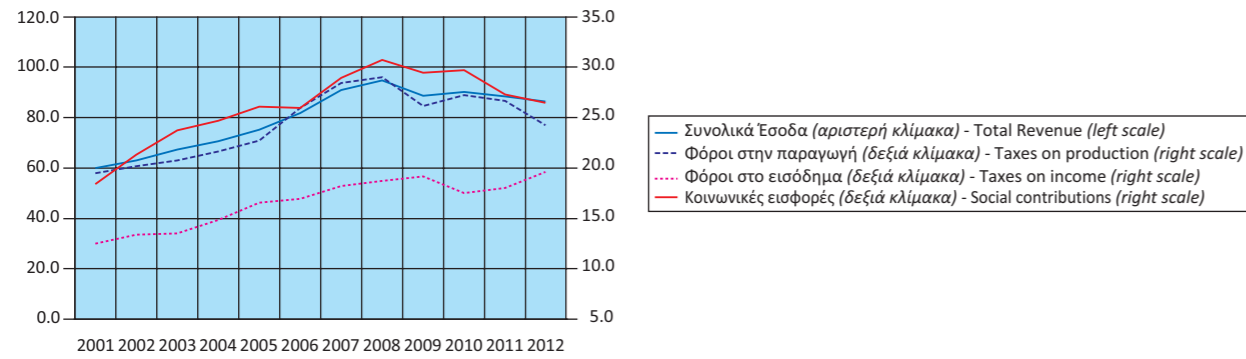

Έξοδα Γενικής Κυβέρνησης ως ποσοστό του ΑΕΠ
Expenditure of General Government as percentage of GDP

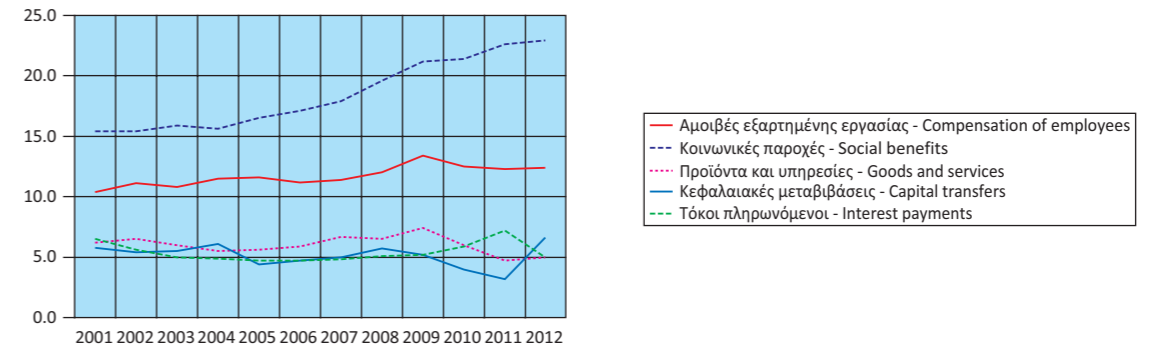

Έξοδα Γενικής Κυβέρνησης (σε δις. €)
Expenditure of General Government (in bil. €)

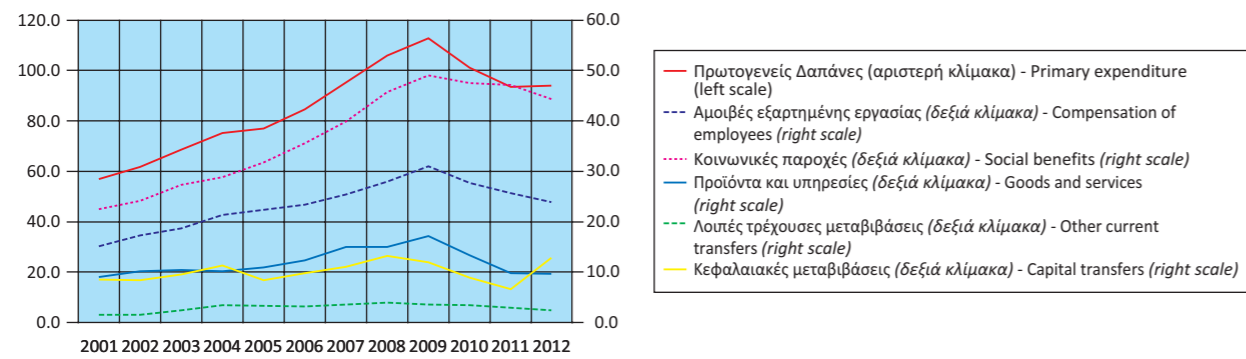

Πρωτογενές Ισοζύγιο, Ισοζύγιο Γενικής Κυβέρνησης και Ισοζύγιο Γενικής Κυβέρνησης (χωρίς την επίπτωση της υποστήριξης των χρηματοπιστωτικών ιδρυμάτων) ως ποσοστό του ΑΕΠ
Primary balance, Overall balance and Overall balance (excluding the impact of the support to the financial institutions) of General Government as percentage of GDP

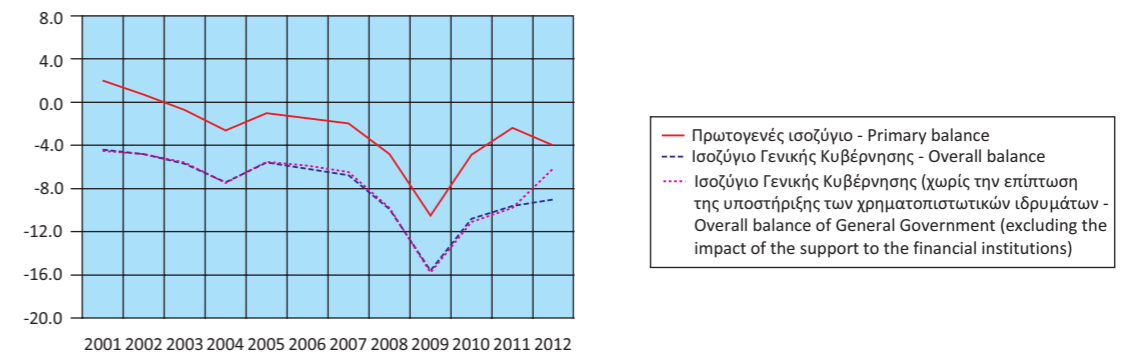

Πίνακας 12. ΕΛΛΑΣ: ΚΥΡΙΑ ΜΕΓΕΘΗ ΓΕΝΙΚΗΣ ΚΥΒΕΡΝΗΣΗΣ, ΤΡΙΜΗΝΙΑΙΑ ΣΤΟΙΧΕΙΑ, 2010 - 2013⁽¹⁾

Σε εκατομμύρια €. Μη εποχικά διορθωμένα στοιχεία

	2010 Q4	2011 Q1	2011 Q2	2011 Q3	2011 Q4	2012 Q1
Έσοδα	26,577	19,367	20,651	21,520	26,901	19,118
Φόροι στην παραγωγή και στις εισαγωγές, εισπραττόμενοι	7,440	5,785	6,344	6,930	7,619	5,620
Φόροι στο εισόδημα, εισπραττόμενοι	5,404	3,462	4,000	4,554	6,015	3,359
Κοινωνικές εισφορές, εισπραττόμενες	8,058	7,097	6,746	6,599	6,830	6,799
Λοιπά τρέχοντα έσοδα	2,863	2,353	2,799	2,684	3,517	2,900
Κεφαλαιακές μεταβιβάσεις, εισπραττόμενες	2,812	670	762	753	2,920	1,050
Συνολικές δαπάνες	32,648	23,770	27,884	27,080	29,703	23,087
Πρωτογενείς δαπάνες	29,416	20,083	23,985	23,308	26,044	19,664
Αμοιβές εξαρτημένης εργασίας, πληρωνόμενες	7,614	5,837	6,492	6,411	6,960	5,597
Κοινωνικές παροχές	12,682	10,742	12,414	11,727	12,303	10,724
Προϊόντα και υπηρεσίες	4,545	1,513	2,123	2,571	3,637	1,688
Επιδότησεις, πληρωνόμενες	53	182	181	273	396	334
Λοιπές τρέχουσες μεταβιβάσεις, πληρωνόμενες	736	1,177	638	754	414	748
Κεφαλαιακές μεταβιβάσεις, πληρωνόμενες	3,786	632	2,137	1,572	2,334	573
Τόκοι, πληρωνόμενοι	3,232	3,687	3,899	3,772	3,659	3,423
Πρωτογενές ισοζύγιο	-2,839	-716	-3,334	-1,788	857	-546
Ισοζύγιο Γενικής Κυβέρνησης ⁽²⁾	-6,071	-4,403	-7,233	-5,560	-2,802	-3,969
Ισοζύγιο Γενικής Κυβέρνησης (χωρίς την επίπτωση της υποστήριξης των χρηματοπιστωτικών ιδρυμάτων) ⁽²⁾	-6,338	-4,671	-7,500	-5,802	-2,647	-3,947
Χρέος Γενικής Κυβέρνησης, κατά Μάαστριχτ ⁽³⁾	329,514	341,146	340,906	347,216	355,141	280,405
(Ως ποσοστό των εσόδων)						
Φόροι στην παραγωγή και στις εισαγωγές, εισπραττόμενοι	28.0	29.9	30.7	32.2	28.3	29.4
Φόροι στο εισόδημα, εισπραττόμενοι	20.3	17.9	19.4	21.2	22.4	17.6
Κοινωνικές εισφορές, εισπραττόμενες	30.3	36.6	32.7	30.7	25.4	35.6
Λοιπά τρέχοντα έσοδα	10.8	12.1	13.6	12.5	13.1	12.0
Κεφαλαιακές μεταβιβάσεις, εισπραττόμενες	10.6	3.5	3.7	3.5	10.9	5.5
(Ως ποσοστό των συνολικών δαπανών)						
Πρωτογενείς δαπάνες	90.1	84.5	86.0	86.1	87.7	85.2
Αμοιβές εξαρτημένης εργασίας, πληρωνόμενες	23.3	24.6	23.3	23.7	23.4	24.2
Κοινωνικές παροχές	38.8	45.2	44.5	43.3	41.4	46.5
Προϊόντα και υπηρεσίες	13.9	6.4	7.6	9.5	12.2	7.3
Επιδότησεις, πληρωνόμενες	0.2	0.8	0.6	1.0	1.3	1.4
Λοιπές τρέχουσες μεταβιβάσεις, πληρωνόμενες	2.3	5.0	2.3	2.8	1.4	3.2
Κεφαλαιακές μεταβιβάσεις, πληρωνόμενες	11.6	2.7	7.7	5.8	7.9	2.5
Τόκοι, πληρωνόμενοι	9.9	15.5	14.0	13.9	12.3	14.8
Ετήσια ποσοστιαία μεταβολή ⁽⁴⁾						
Έσοδα	-0.3	-2.4	-6.6	-0.7	1.2	-1.3
Φόροι στην παραγωγή και στις εισαγωγές, εισπραττόμενοι	-5.8	-3.3	-3.6	-4.2	2.4	-2.9
Φόροι στο εισόδημα, εισπραττόμενοι	0.7	-10.3	-6.9	15.1	11.3	-3.0
Κοινωνικές εισφορές, εισπραττόμενες	1.4	-3.2	-6.4	-7.1	-15.2	-4.2
Λοιπά τρέχοντα έσοδα	-20.9	-6.6	-3.7	-2.0	22.8	-2.7
Κεφαλαιακές μεταβιβάσεις, εισπραττόμενες	53.6	311.0	-31.2	19.1	3.8	56.7
Συνολικές δαπάνες	-11.8	-13.5	1.7	1.4	-9.0	-2.9
Πρωτογενείς δαπάνες	-13.4	-16.9	-0.6	-0.1	-11.5	-2.1
Αμοιβές εξαρτημένης εργασίας, πληρωνόμενες	-15.2	-10.9	-6.6	-2.8	-8.6	-4.1
Κοινωνικές παροχές	-6.3	-13.7	8.1	7.6	-3.0	-0.2
Προϊόντα και υπηρεσίες	-25.7	-39.7	-36.4	-15.1	-20.0	11.6
Επιδότησεις, πληρωνόμενες	65.6	727.3	654.2	810.0	647.2	83.5
Λοιπές τρέχουσες μεταβιβάσεις, πληρωνόμενες	-38.4	-10.9	14.3	-5.2	-43.8	-36.4
Κεφαλαιακές μεταβιβάσεις, πληρωνόμενες	-7.7	-52.6	20.9	-21.1	-38.4	-9.3
Τόκοι, πληρωνόμενοι	5.8	12.0	18.3	11.9	13.2	-7.2
Πρωτογενές έλλειμμα	-61.1	-83.5	65.0	7.0	-130.2	-23.7
Έλλειμμα Γενικής Κυβέρνησης ⁽²⁾	-41.3	-42.2	36.1	10.3	-53.8	-9.9
Έλλειμμα Γενικής Κυβέρνησης (χωρίς την επίπτωση της υποστήριξης των χρηματοπιστωτικών ιδρυμάτων) ⁽²⁾	-39.6	-40.4	35.2	9.6	-58.2	-15.5

Πηγή: Διεύθυνση Εθνικών Λογαριασμών ΕΛΣΤΑΤ.

(1) 2010 - 2013: Προσωρινά στοιχεία.

(2) Ισοζύγιο κατά ΕΣΟΛ95 (δεν περιλαμβάνονται οι συναλλαγές ανταλλαγής ομολόγων).

(3) Το χρέος όπως ορίζεται από τη Συνθήκη του Μάαστριχτ.

(4) Οι μεταβολές δεν εμφανίζονται λόγω μη συγκρισιμότητας των τριμηνιαίων στοιχείων της περιόδου 2010 - 2012 με τα προηγούμενα έτη.

(5) Περιλαμβάνει μείωση του χρέους στο πλαίσιο του προγράμματος ανταλλαγής ομολόγων (PSI).

Table 12. GREECE: MAIN AGGREGATES OF GENERAL GOVERNMENT, QUARTERLY DATA, 2010 - 2013⁽¹⁾

In million €. Non-seasonally adjusted data

	2012 Q2	2012 Q3	2012 Q4	2013 Q1	2013 Q2	2013 Q3	
Revenue	21,134	21,371	24,723	16,538	19,049	23,826	Revenue
Taxes on production and imports, receivable	5,793	6,203	6,607	5,292	5,547	6,209	Taxes on production and imports, receivable
Taxes on income and property, receivable	5,160	5,040	6,054	2,923	4,332	5,140	Taxes on income and property, receivable
Social contributions	6,675	6,885	6,116	6,119	5,930	6,138	Social contributions
Other	3,185	2,412	3,169	1,899	3,012	3,580	Other
Capital transfers, receivable	321	831	2,777	305	228	2,759	Capital transfers, receivable
Total expenditure	24,942	27,774	28,019	23,916	33,120	24,993	Total expenditure
Primary expenditure	22,648	25,799	26,006	22,053	31,191	23,195	Primary expenditure
Compensation of employees, payable	6,007	5,903	6,441	5,407	5,459	5,299	Compensation of employees, payable
Social benefits	11,205	10,453	11,932	9,172	9,765	9,513	Social benefits
Goods and services	2,486	1,939	3,501	1,378	2,068	2,024	Goods and services
Subsidies, payable	228	214	243	93	323	86	Subsidies, payable
Other current transfers, payable	714	554	375	1,155	534	667	Other current transfers, payable
Capital transfers, payable	2,008	6,736	3,514	4,848	13,042	5,606	Capital transfers, payable
Interest payments	2,294	1,975	2,013	1,863	1,929	1,798	Interest payments
Primary balance	-1,514	-4,428	-1,283	-5,515	-12,142	631	Primary balance
Overall balance ⁽²⁾	-3,808	-6,403	-3,296	-7,378	-14,071	-1,167	Overall balance ⁽²⁾
Overall balance (excluding the impact of the support to the financial institutions) ⁽²⁾	-3,827	-1,101	-3,106	-3,177	-2,671	2,858	Overall balance (excluding the impact of the support to the financial institutions) ⁽²⁾
Gross debt (Maastricht) ⁽³⁾	300,723	300,142	303,928	305,679	316,969	317,310	Gross debt (Maastricht) ⁽³⁾
(As percentage of Revenues)							(As percentage of Revenues)
Taxes on production and imports, receivable	27.4	29.0	26.7	32.0	29.1	26.1	Taxes on production and imports, receivable
Taxes on income and property, receivable	24.4	23.6	24.5	17.7	22.7	21.6	Taxes on income and property, receivable
Social contributions	31.6	32.2	24.7	37.0	31.1	25.8	Social contributions
Other	15.1	11.3	12.8	11.5	15.8	15.0	Other
Capital transfers, receivable	1.5	3.9	11.2	1.8	1.2	11.6	Capital transfers, receivable
(As percentage of total Expenditure)							(As percentage of total Expenditure)
Primary expenditure	90.8	92.9	92.8	92.2	94.2	92.8	Primary expenditure
Compensation of employees, payable	24.1	21.3	23.0	22.6	16.5	21.2	Compensation of employees, payable
Social benefits	44.9	37.6	42.6	38.4	29.5	38.1	Social benefits
Goods and services	10.0	7.0	12.5	5.8	6.2	8.1	Goods and services
Subsidies, payable	0.9	0.8	0.9	0.4	1.0	0.3	Subsidies, payable
Other current transfers, payable	2.9	2.0	1.3	4.8	1.6	2.7	Other current transfers, payable
Capital transfers, payable	8.1	24.3	12.5	20.3	39.4	22.4	Capital transfers, payable
Interest payments	9.2	7.1	7.2	7.8	5.8	7.2	Interest payments
Year-on-year percent change ⁽⁴⁾							Year-on-year percent change ⁽⁴⁾
Revenue	2.3	-0.7	-8.1	-13.5	-9.9	11.5	Revenue
Taxes on production and imports, receivable	-8.7	-10.5	-13.3	-5.8	-4.2	0.1	Taxes on production and imports, receivable
Taxes on income and property, receivable	29.0	10.7	0.6	-13.0	-16.0	2.0	Taxes on income and property, receivable
Social contributions	-1.1	4.3	-10.5	-10.0	-11.2	-10.8	Social contributions
Other	13.8	-10.1	-9.9	-17.1	-5.4	48.4	Other
Capital transfers, receivable	-57.9	10.4	-4.9	-71.0	-29.0	232.0	Capital transfers, receivable
Total expenditure	-10.6	2.6	-5.7	3.6	32.8	-10.0	Total expenditure
Primary expenditure	-5.6	10.7	-0.1	12.1	37.7	-10.1	Primary expenditure
Compensation of employees, payable	-7.5	-7.9	-7.5	-3.4	-9.1	-10.2	Compensation of employees, payable
Social benefits	-9.7	-10.9	-3.0	-14.5	-12.9	-9.0	Social benefits
Goods and services	17.1	-24.6	-3.7	-18.4	-16.8	4.4	Goods and services
Subsidies, payable	26.0	-21.6	-38.6	-72.2	41.7	-59.8	Subsidies, payable
Other current transfers, payable	11.9	-26.5	-9.4	54.4	-25.2	20.4	Other current transfers, payable
Capital transfers, payable	-6.0	328.5	50.6	746.1	549.5	-16.8	Capital transfers, payable
Interest payments	-41.2	-47.6	-45.0	-45.6	-15.9	-9.0	Interest payments
Primary deficit	-54.6	147.7	-249.7	910.1	702.0	-114.3	Primary deficit
Overall deficit ⁽²⁾	-47.4	15.2	17.6	85.9	269.5	-81.8	Overall deficit ⁽²⁾
Overall deficit (excluding the impact of the support to the financial institutions) ⁽²⁾	-49.0	-81.0	17.3	-19.5	-30.2	-359.6	Overall deficit (excluding the impact of the support to the financial institutions) ⁽²⁾

Source: National Accounts Division ELSTAT.

(1) 2010 - 2013: Provisional data.

(2) Overall balance according to ESA 95 (not including transactions under the private sector involvement -PSI- initiative).

(3) Debt as defined in the Maastricht Treaty.

(4) The changes are not presented due to the fact that the quarterly data of the period 2010 - 2012 are not comparable with the data of the previous years.

(5) Includes debt reduction under the private sector involvement (PSI) initiative.

Έσοδα Γενικής Κυβέρνησης (σε δις. €)
Revenue of General Government (in bil. €)

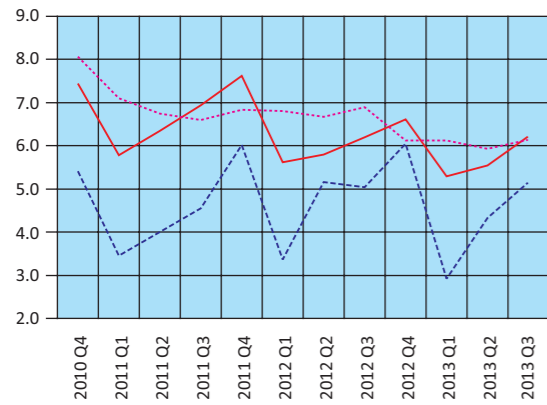

— Φόροι στην παραγωγή και στις εισαγωγές - Taxes on production and imports
 - - Φόροι στο εισόδημα - Taxes on income
 ···· Κοινωνικές εισφορές - Social contributions

Έξοδα Γενικής Κυβέρνησης (σε δις. €)
Expenditure of General Government (in bil. €)

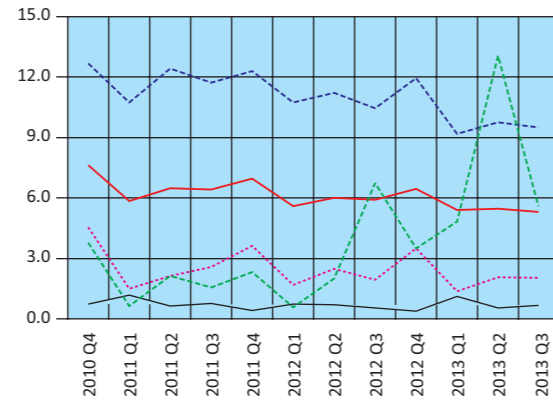

— Αμοιβές εξαρτημένης εργασίας - Compensation of employees
 - - Κοινωνικές παροχές - Social benefits
 ···· Προϊόντα και υπηρεσίες - Goods and services
 — Λοιπές τρέχουσες μεταβιβάσεις - Other current transfers
 - - Κεφαλαιακές μεταβιβάσεις - Capital transfers

Έσοδα - Πρωτογενείς δαπάνες - Συνολικές δαπάνες (σε δις. €)
Revenue - Primary expenditure - Total expenditure (in bil. €)

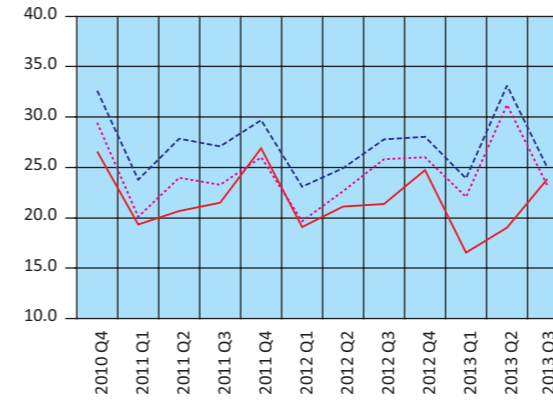

— Έσοδα - Revenue
 - - Συνολικές δαπάνες - Total expenditure
 ···· Πρωτογενείς δαπάνες - Primary expenditure

Πρωτογενές Ισοζύγιο, Ισοζύγιο Γενικής Κυβέρνησης και Ισοζύγιο Γενικής Κυβέρνησης (χωρίς την επίπτωση της υποστήριξης των χρηματοπιστωτικών ιδρυμάτων), ως ποσοστό του ΑΕΠ (σε δις. €)
Primary balance, Overall balance and Overall balance (excluding the impact of the support to the financial institutions) of General Government as percentage of GDP (in bil. €)

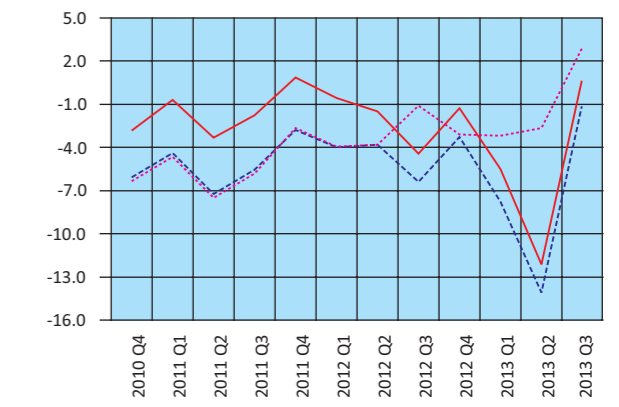

— Πρωτογενές ισοζύγιο - Primary balance
 - - Ισοζύγιο Γενικής Κυβέρνησης - Overall balance of General Government
 ···· Ισοζύγιο Γενικής Κυβέρνησης (χωρίς την επίπτωση της υποστήριξης των χρηματοπιστωτικών ιδρυμάτων) - Overall balance of General Government (excluding the impact of the support to the financial institutions)

Πίνακας 13. ΕΛΛΑΣ: ΧΡΕΟΣ ΓΕΝΙΚΗΣ ΚΥΒΕΡΝΗΣΗΣ, 2002 - 2013

Σε εκατομμύρια €

	2002	2003	2004	2005	2006 ⁽¹⁾	2007	2008
Ονομαστική αξία υπολοίπου χρέους στο τέλος του έτους	159,214	168,025	183,187	212,418	224,876	239,490	263,287
Νόμισμα και καταθέσεις	842	756	1,006	1,235	988	693	728
Χρεόγραφα εκτός από μετοχές, χωρίς χρηματοοικονομικά παράγωγα	135,022	144,006	159,537	169,492	179,542	194,337	217,011
Βραχυπρόθεσμα (≤1 έτους)	982	3,084	2,568	1,156	943	1,625	5,496
Μακροπρόθεσμα (>1 έτους)	134,040	140,922	156,969	168,336	178,600	192,712	211,515
Δάνεια	23,350	23,263	22,644	41,691	44,345	44,460	45,548
Βραχυπρόθεσμα	416	325	271	181	1,536	555	295
Μακροπρόθεσμα	22,934	22,938	22,373	41,510	42,809	43,905	45,253
<i>(Ως ποσοστό του χρέους)</i>							
Νόμισμα και καταθέσεις	0.5	0.4	0.5	0.6	0.4	0.3	0.3
Χρεόγραφα εκτός από μετοχές, χωρίς χρηματοοικονομικά παράγωγα	84.8	85.7	87.1	79.8	79.8	81.1	82.4
Βραχυπρόθεσμα	0.6	1.8	1.4	0.5	0.4	0.7	2.1
Μακροπρόθεσμα	84.2	83.9	85.7	79.2	79.4	80.5	80.3
Δάνεια	14.7	13.8	12.4	19.6	19.7	18.6	17.3
Βραχυπρόθεσμα	0.3	0.2	0.1	0.1	0.7	0.2	0.1
Μακροπρόθεσμα	14.4	13.7	12.2	19.5	19.0	18.3	17.2

Πηγή: Διεύθυνση Εθνικών Λογαριασμών ΕΛΣΤΑΤ.

(1) Από το 2006 στο έλλειμμα και στο χρέος περιλαμβάνονται οι Δημόσιες Επιχειρήσεις που έχουν αναταξινομηθεί στον τομέα της Γενικής Κυβέρνησης.

(2) Περιλαμβάνει μείωση του χρέους στο πλαίσιο της πρωτοβουλίας «Συμμετοχή του ιδιωτικού τομέα» (PSI).

Δομή Χρέους Γενικής Κυβέρνησης (ποσοστό συνόλου)
Structure of General Government Debt (percent of total)

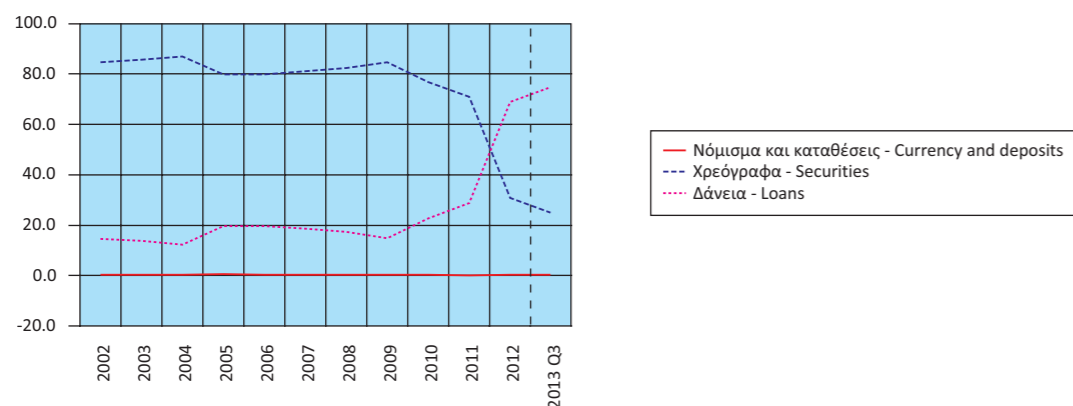

Table 13. GREECE: GENERAL GOVERNMENT DEBT, 2002 - 2013

In million €

	2009	2010	2011	2012 ⁽²⁾	2013 Q2	2013 Q3	
Nominal value of debt outstanding at the end of year	299,690	329,514	355,141	303,928	316,969	317,310	
1,477	1,005	820	774	974	1,025	Currency and deposits	
253,622	253,433	251,998	93,614	82,140	79,243	Securities other than shares, excl. financial derivatives	
10,820	9,121	11,844	16,516	11,976	11,851	Short-term (≤1 year)	
242,802	244,312	240,154	77,098	70,164	67,392	Long-term (>1 year)	
44,591	75,076	102,323	209,540	233,855	237,042	Loans	
1,515	2,765	2,620	2,207	151	136	Short-term	
43,076	72,311	99,703	207,333	233,704	236,906	Long-term	
<i>(As percentage of debt)</i>							
0.5	0.3	0.2	0.3	0.3	0.3	Currency and deposits	
84.6	76.9	71.0	30.8	25.9	25.0	Securities other than shares, excl. financial derivatives	
3.6	2.8	3.3	5.4	3.8	3.7	Short-term	
81.0	74.1	67.6	25.4	22.1	21.2	Long-term	
14.9	22.8	28.8	68.9	73.8	74.7	Loans	
0.5	0.8	0.7	0.7	0.0	0.0	Short-term	
14.4	21.9	28.1	68.2	73.7	74.7	Long-term	

Source: National Accounts Division ELSTAT.

(1) From 2006 onwards, the deficit and debt figures reflect also data of the Public Corporations that have been reclassified into the General Government sector.

(2) Includes debt reduction under the private sector involvement (PSI) initiative.

Διαχρονική εξέλιξη του χρέους ως ποσοστό του ΑΕΠ
Evolution of debt as percentage of GDP

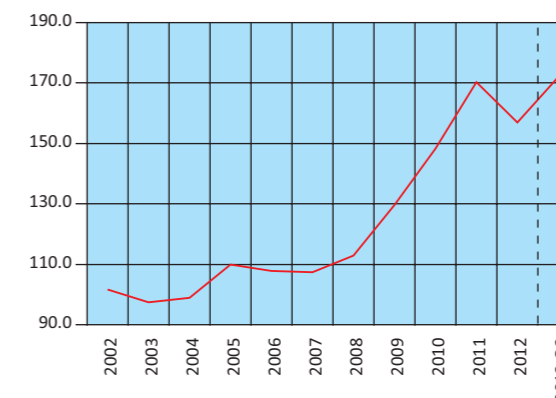

Πίνακας 14. ΕΛΛΑΣ: ΠΛΗΘΥΣΜΟΣ ΗΛΙΚΙΑΣ 15 ΕΤΩΝ ΚΑΙ ΑΝΩ, ΚΑΤΑ ΚΑΤΑΣΤΑΣΗ ΑΠΑΣΧΟΛΗΣΗΣ, ΤΡΙΜΗΝΙΑΙΑ ΣΤΟΙΧΕΙΑ, 2006 - 2013

Σε χιλιάδες

Περίοδος αναφοράς	Γενικό σύνολο (1) Grand total	Εργατικό δυναμικό				
		Σύνολο Total	Ποσοστό επί του πληθυσμού Percent of population	Απασχολούμενοι Employed	Ποσοστό επί του εργατικού δυναμικού Percent of labour force	Άνεργοι Unemployed
2006 Δ' Τρίμηνο	9,179.1	4,891.2	53.3	4,462.1	91.2	429.1
2007 Α' Τρίμηνο	9,195.4	4,906.9	53.4	4,461.2	90.9	445.7
Β' »	9,206.7	4,917.9	53.4	4,519.9	91.9	398.0
Γ' »	9,211.3	4,926.8	53.5	4,539.3	92.1	387.5
Δ' Τρίμηνο	9,216.0	4,915.6	53.3	4,519.1	91.9	396.5
2008 Α' Τρίμηνο	9,222.7	4,918.2	53.3	4,511.6	91.7	406.5
Β' »	9,230.1	4,939.7	53.5	4,582.5	92.8	357.1
Γ' »	9,237.8	4,944.9	53.5	4,589.8	92.8	355.1
Δ' Τρίμηνο	9,245.8	4,946.3	53.5	4,553.6	92.1	392.7
2009 Α' Τρίμηνο	9,252.7	4,948.1	53.5	4,485.8	90.7	462.3
Β' »	9,262.4	4,974.5	53.7	4,531.9	91.1	442.6
Γ' »	9,272.3	5,005.3	54.0	4,540.1	90.7	465.1
Δ' Τρίμηνο	9,282.4	4,991.2	53.8	4,476.8	89.7	514.4
2010 Α' Τρίμηνο	9,292.2	5,012.4	53.9	4,425.6	88.3	586.8
Β' »	9,301.5	5,021.0	54.0	4,427.0	88.2	594.0
Γ' »	9,311.0	5,024.9	54.0	4,402.9	87.6	621.9
Δ' Τρίμηνο	9,320.6	5,011.1	53.8	4,299.0	85.8	712.1
2011 Α' Τρίμηνο	9,329.4	4,987.0	53.5	4,194.4	84.1	792.6
Β' »	9,337.6	4,967.2	53.2	4,156.3	83.7	810.8
Γ' »	9,346.0	4,957.6	53.0	4,079.3	82.3	878.3
Δ' Τρίμηνο	9,354.5	4,958.7	53.0	3,932.8	79.3	1,025.9
2012 Α' Τρίμηνο	9,362.3	4,958.0	53.0	3,837.9	77.4	1,120.1
Β' »	9,369.7	4,961.9	53.0	3,793.1	76.4	1,168.8
Γ' »	9,377.2	4,969.9	53.0	3,739.0	75.2	1,230.9
2013 Α' Τρίμηνο	9,391.7	4,951.1	52.7	3,595.9	72.6	1,355.2
Β' »	9,397.8	4,982.6	53.0	3,632.2	72.9	1,350.4
Γ' »	9,404.1	4,981.3	53.0	3,635.9	73.0	1,345.4

Πηγή: Διεύθυνση Στατιστικών Πληθυσμού και Αγοράς Εργασίας ΕΛΣΤΑΤ.

(1) Συνολικός πληθυσμός ατόμων που διαμένουν σε ιδιωτικά νοικοκυριά, ηλικίας 15 ετών και άνω, όπως εκτιμάται με βάση τα αποτελέσματα της Απογραφής Πληθυσμού 2001.

Table 14. GREECE: POPULATION AGED 15 YEARS AND OVER, BY EMPLOYMENT STATUS, QUARTERLY DATA, 2006 - 2013

In thousands

Reference period	Μη οικονομικά ενεργός πληθυσμός Economically non-active population	Ετήσια μεταβολή στο πλήθος των ανέργων Year-on-year change in the number of unemployed	Ετήσια μεταβολή στο πλήθος απασχολούμενων Year-on-year change in the number of employed	Ετήσια μεταβολή εργατικού δυναμικού Year-on-year change of labour force	Μέσο ετήσιο ποσοστό ανεργίας Annual average unemployment rate	Ποσοστό επί του εργατικού δυναμικού Percent of labour force
2007 1st Quarter	4,288.5	-5.8	1.4	0.7	8.3	9.1
2nd »	4,288.8	-6.9	1.5	0.8		8.1
3rd »	4,284.5	-5.1	1.0	0.5		7.9
4th Quarter	4,300.4	-7.6	1.3	0.5		8.1
2008 1st Quarter	4,304.5	-8.8	1.1	0.2	7.6	8.3
2nd »	4,290.4	-10.3	1.4	0.4		7.2
3rd »	4,292.9	-8.4	1.1	0.4		7.2
4th Quarter	4,299.5	-1.0	0.8	0.6		7.9
2009 1st Quarter	4,304.5	13.7	13.7	0.6	9.5	9.3
2nd »	4,287.9	23.9	23.9	0.7		8.9
3rd »	4,267.0	31.0	31.0	1.2		9.3
4th Quarter	4,291.2	31.0	31.0	0.9		10.3
2010 1st Quarter	4,279.8	26.9	26.9	1.3	12.5	11.7
2nd »	4,280.5	34.2	34.2	0.9		11.8
3rd »	4,286.1	33.7	33.7	0.4		12.4
4th Quarter	4,309.4	38.4	38.4	0.4		14.2
2011 1st Quarter	4,342.4	35.1	35.1	-0.5	17.7	15.9
2nd »	4,370.5	36.5	36.5	-1.1		16.3
3rd »	4,388.4	43.2	43.2	-1.3		17.7
4th Quarter	4,395.8	44.1	44.1	-1.0		20.7
2012 1st Quarter	4,404.3	41.3	41.3	-0.6	24.2	22.6
2nd »	4,407.8	44.2	44.2	-0.1		23.6
3rd »	4,407.3	40.2	40.2	0.2		24.8
4th Quarter	4,407.4	26.3	26.3	0.4		26.0
2013 1st Quarter	4,440.6	21.0	21.0	-0.1	27.0	27.4
2nd »	4,415.2	15.5	15.5	0.4		27.1
3rd Quarter	4,422.8	9.3	9.3	0.2		27.0

Source: Population and Labour Market Statistics Division ELSTAT.

(1) Total number of persons residing in private households, aged 15 years and over, according to the results of the 2001 Population Census.

Εργατικό δυναμικό, απασχολούμενοι, άνεργοι (ετήσια μεταβολή)
Labour force, employed, unemployed (year-on-year change)

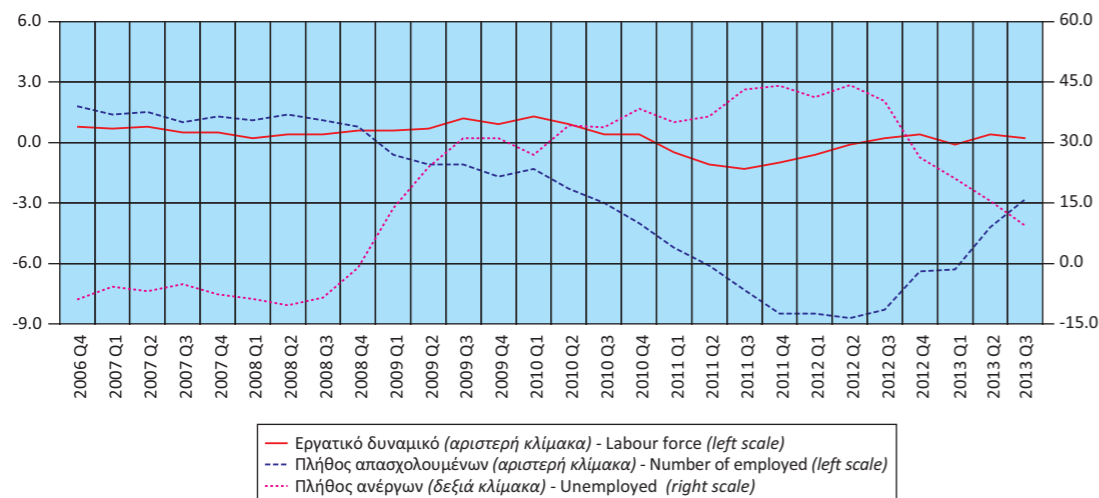

Πίνακας 15. ΕΛΛΑΣ: ΠΟΣΟΣΤΟ ΑΝΕΡΓΙΑΣ ΓΙΑ ΤΟ ΣΥΝΟΛΟ ΤΟΥ ΠΛΗΘΥΣΜΟΥ, ΓΙΑ ΑΡΡΕΝΕΣ - ΘΗΛΕΙΣ ΚΑΙ ΓΙΑ ΑΤΟΜΑ ΗΛΙΚΙΑΣ 15 - 29 ΕΤΩΝ⁽¹⁾, 2000 - 2012

Table 15. GREECE: UNEMPLOYMENT RATE FOR TOTAL POPULATION, MALES - FEMALES AND FOR PERSONS AGED 15 - 29 YEARS⁽¹⁾, 2000 - 2012

Έτος Year	Σύνολο Total	Άρρενες Males	Θήλειες Females	Άτομα ηλικίας 15 - 29 ετών Persons aged 15 - 29 Years
2000	11.2	7.4	17.0	23.0
2001	10.4	6.9	15.9	21.5
2002	9.3	6.4	15.2	20.4
2003	10.2	6.0	14.3	19.5
2004	9.6	6.3	15.9	20.1
2005	9.6	5.8	15.2	18.8
2006	8.8	5.6	13.4	17.8
2007	8.1	5.0	12.6	17.0
2008	7.2	4.7	10.9	15.5
2009	8.9	6.3	12.5	17.7
2010	11.8	9.4	15.3	22.8
2011	16.3	13.7	20.0	32.9
2012	23.6	20.8	27.3	42.7

Πηγή: Διεύθυνση Στατιστικών Πληθυσμού και Αγοράς Εργασίας ΕΛΣΤΑΤ.
(1) Τα στοιχεία αναφέρονται στο β' τρίμηνο κάθε έτους.

Source: Population and Labour Market Statistics Division ELSTAT.
(1) Data refer to the 2nd quarter of each year.

Ποσοστό ανεργίας για το σύνολο του πληθυσμού, για άρρενες - θήλειες και για άτομα ηλικίας 15 - 29 ετών
Unemployment rate for total population, males - females and for persons aged 15 - 29 years

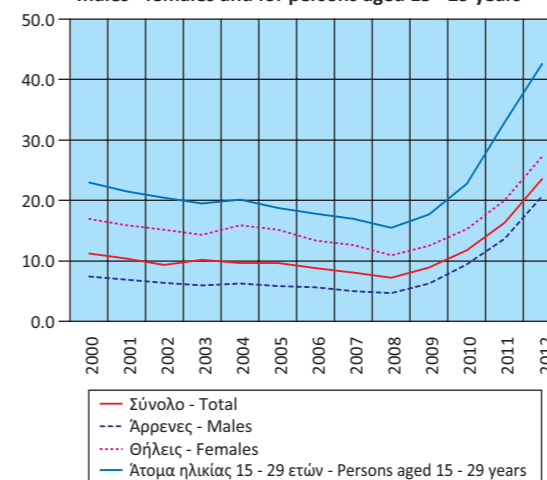

Ποσοστό απασχολούμενων, κατά κλάδο οικονομικής δραστηριότητας
Share of employment, by branch of economic activity

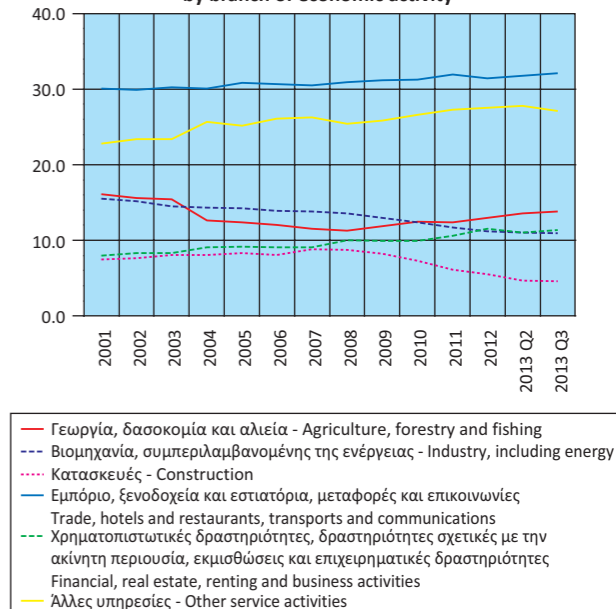

Πίνακας 16. ΕΛΛΑΣ: ΑΠΑΣΧΟΛΟΥΜΕΝΟΙ 15 ΕΤΩΝ ΚΑΙ ΑΝΩ, ΚΑΤΑ ΚΛΑΔΟ ΟΙΚΟΝΟΜΙΚΗΣ ΔΡΑΣΤΗΡΙΟΤΗΤΑΣ, 2001 - 2013

	2001	2002	2003	2004	2005	2006	2007
<i>(Απόλυτοι αριθμοί σε χιλιάδες)</i>							
ΣΥΝΟΛΟ	4,086.3	4,175.8	4,274.5	4,313.2	4,369.0	4,452.3	4,509.9
Γεωργία, δασοκομία και αλιεία	658.1	649.6	656.1	544.0	542.0	533.3	519.7
Βιομηχανία, συμπεριλαμβανομένης της ενέργειας	633.5	634.4	620.9	616.9	618.3	620.9	620.8
Κατασκευές	306.8	318.9	345.8	350.3	361.7	362.4	394.7
Εμπόριο, ξενοδοχεία και εστιατόρια, μεταφορές και επικοινωνίες	1,230.0	1,250.4	1,292.9	1,298.7	1,345.7	1,368.6	1,376.8
Χρηματοπιστωτικές δραστηριότητες, δραστηριότητες σχετικές με την ακίνητη περιουσία, εκμισθώσεις και επιχειρηματικές δραστηριότητες	327.4	346.6	356.8	393.6	399.8	404.4	411.5
Άλλες υπηρεσίες	930.5	975.8	1,001.9	1,109.7	1,101.5	1,162.7	1,186.4
<i>(Ποσοστιαία αναλογία)</i>							
ΣΥΝΟΛΟ	100.0	100.0	100.0	100.0	100.0	100.0	100.0
Γεωργία, δασοκομία και αλιεία	16.1	15.6	15.4	12.6	12.4	12.0	11.5
Βιομηχανία, συμπεριλαμβανομένης της ενέργειας	15.5	15.2	14.5	14.3	14.2	13.9	13.8
Κατασκευές	7.5	7.6	8.1	8.1	8.3	8.1	8.8
Εμπόριο, ξενοδοχεία και εστιατόρια, μεταφορές και επικοινωνίες	30.1	29.9	30.2	30.1	30.8	30.7	30.5
Χρηματοπιστωτικές δραστηριότητες, δραστηριότητες σχετικές με την ακίνητη περιουσία, εκμισθώσεις και επιχειρηματικές δραστηριότητες	8.0	8.3	8.3	9.1	9.2	9.1	9.1
Άλλες υπηρεσίες	22.8	23.4	23.4	25.7	25.2	26.1	26.3

Πηγή: Διεύθυνση Στατιστικών Πληθυσμού και Αγοράς Εργασίας ΕΛΣΤΑΤ.

(1) Από το 2008 και μετά, τα στοιχεία δεν είναι απολύτως συγκρίσιμα με τα στοιχεία των προηγούμενων ετών, λόγω της εφαρμογής του νέου κώδικα ταξινόμησης των κλάδων οικονομικής δραστηριότητας.

Table 16. GREECE: EMPLOYED PERSONS AGED 15 YEARS AND OVER, BY BRANCH OF ECONOMIC ACTIVITY, 2001 - 2013

	2008 ⁽¹⁾	2009	2010	2011	2012	2013 Q2	2013 Q3	
<i>(Absolute numbers in thousands)</i>								
TOTAL	4,559.4	4,508.7	4,388.6	4,090.7	3,763.0	3,632.2	3,635.9	TOTAL
Γεωργία, δασοκομία και αλιεία - Agriculture, forestry and fishing	516.8	536.6	549.8	507.4	490.0	494.0	503.2	Agriculture, forestry and fishing
Βιομηχανία, συμπεριλαμβανομένης της ενέργειας - Industry, including energy	621.4	586.8	542.5	479.4	420.8	400.4	396.4	Industry, including energy
Κατασκευές - Construction	395.1	368.8	322.1	249.6	206.2	172.4	166.5	Construction
Εμπόριο, ξενοδοχεία και εστιατόρια, μεταφορές και επικοινωνίες - Trade, hotels and restaurants, transport and communication	1,411.1	1,407.1	1,373.6	1,304.4	1,180.6	1,154.5	1,167.9	Trade, hotels and restaurants, transport and communication
Χρηματοπιστωτικές δραστηριότητες, δραστηριότητες σχετικές με την ακίνητη περιουσία, εκμισθώσεις και επιχειρηματικές δραστηριότητες - Financial, real estate, renting and business activities	455.9	447.5	433.8	433.3	431.0	401.2	415.2	Financial, real estate, renting and business activities
Άλλες υπηρεσίες - Other service activities	1,159.2	1,161.9	1,166.8	1,116.7	1,034.4	1,009.7	986.7	Other service activities
<i>(In percent of total)</i>								
TOTAL	100.0	100.0	100.0	100.0	100.0	100.0	100.0	TOTAL
Γεωργία, δασοκομία και αλιεία - Agriculture, forestry and fishing	11.3	11.9	12.5	12.4	13.0	13.6	13.8	Agriculture, forestry and fishing
Βιομηχανία, συμπεριλαμβανομένης της ενέργειας - Industry, including energy	13.6	13.0	12.4	11.7	11.2	11.0	10.9	Industry, including energy
Κατασκευές - Construction	8.7	8.2	7.3	6.1	5.5	4.7	4.6	Construction
Εμπόριο, ξενοδοχεία και εστιατόρια, μεταφορές και επικοινωνίες - Trade, hotels and restaurants, transport and communication	30.9	31.2	31.3	31.9	31.4	31.8	32.1	Trade, hotels and restaurants, transport and communication
Χρηματοπιστωτικές δραστηριότητες, δραστηριότητες σχετικές με την ακίνητη περιουσία, εκμισθώσεις και επιχειρηματικές δραστηριότητες - Financial, real estate, renting and business activities	10.0	9.9	9.9	10.6	11.5	11.0	11.4	Financial, real estate, renting and business activities
Άλλες υπηρεσίες - Other service activities	25.4	25.8	26.6	27.3	27.5	27.8	27.1	Other service activities

Source: Population and Labour Market Statistics Division ELSTAT.

(1) From 2008 onwards, data are not fully comparable with those of previous years, due to the introduction of a new sectoral classification.

Δείκτης Κύκλου Εργασιών στη Βιομηχανία
(ετήσια μεταβολή %)
Turnover Index in Industry
(y-o-y change %)

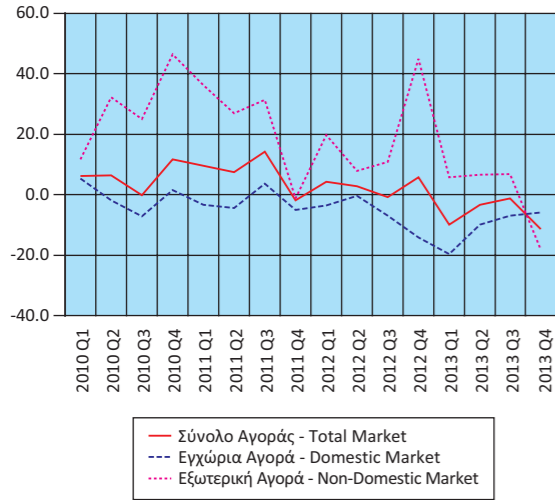

Δείκτης Κύκλου Εργασιών στη Βιομηχανία, Εξωτερική Αγορά
(ετήσια μεταβολή %)
Turnover Index in Industry for the Non-Domestic Market
(y-o-y change %)

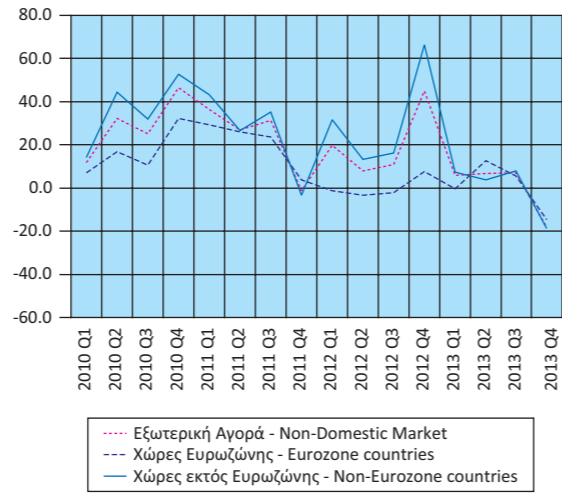

Δείκτης Βιομηχανικής Παραγωγής (όγκος)
(ετήσια μεταβολή %)
Industrial Production Index (volume)
(y-o-y change %)

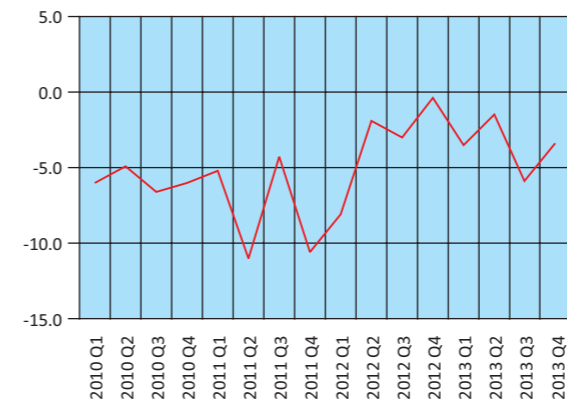

Δείκτης Βιομηχανικής Παραγωγής (όγκος), κατά Ομάδες Βιομηχανικών Κλάδων 1.2.3 (ετήσια μεταβολή %)
Industrial Production Index (volume), by Main Industrial Groupings 1.2.3 (y-o-y change %)

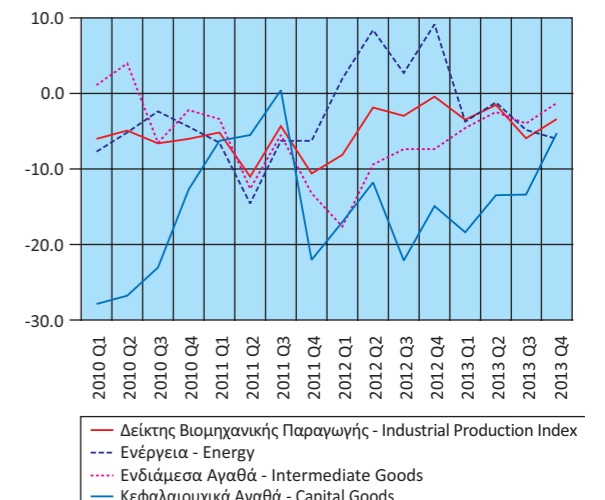

Δείκτης Νέων Παραγγελιών στη Βιομηχανία
(ετήσια μεταβολή %)
New Orders Index in Industry
(y-o-y change %)

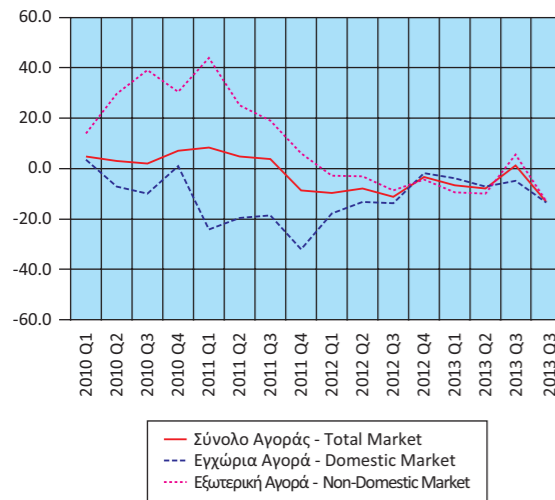

Δείκτης Νέων Παραγγελιών στη Βιομηχανία, Εξωτερική Αγορά
(ετήσια μεταβολή %)
New Orders Index in Industry for the Non-Domestic Market
(y-o-y change %)

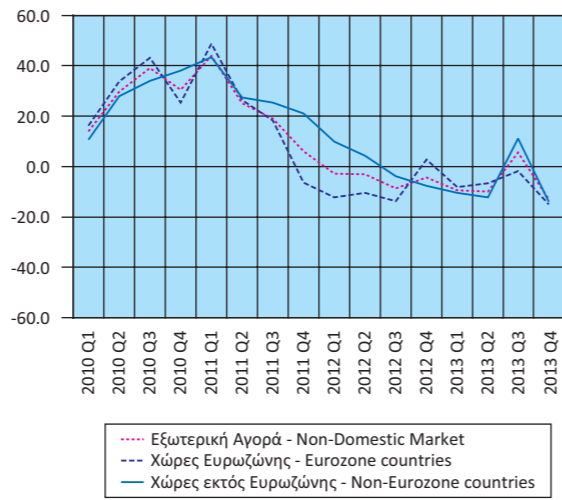

Δείκτης Βιομηχανικής Παραγωγής (όγκος), κατά Ομάδες Βιομηχανικών Κλάδων 4.5 (ετήσια μεταβολή %)
Industrial Production Index (volume), by Main Industrial Groupings 4.5 (y-o-y change %)

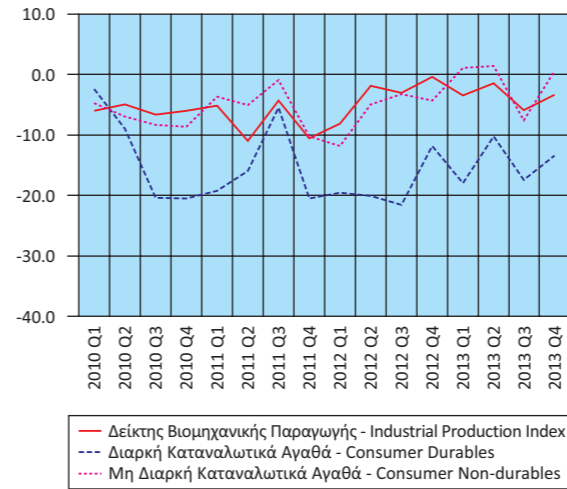

Δείκτης Παραγωγής στις Κατασκευές
(ετήσια μεταβολή %)
Production Index in Construction
(y-o-y change %)

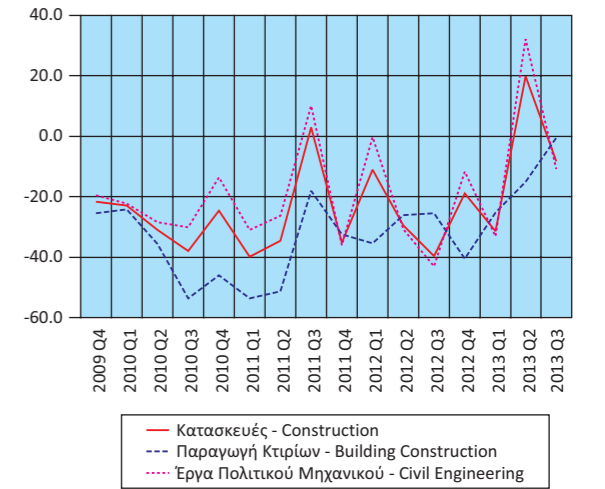

Οικοδομική Δραστηριότητα (αριθμός οικοδομικών αδειών)
(ετήσια μεταβολή %)
Building Activity (number of building permits)
(y-o-y change %)
Οικοδομικές άδειες - Building permits

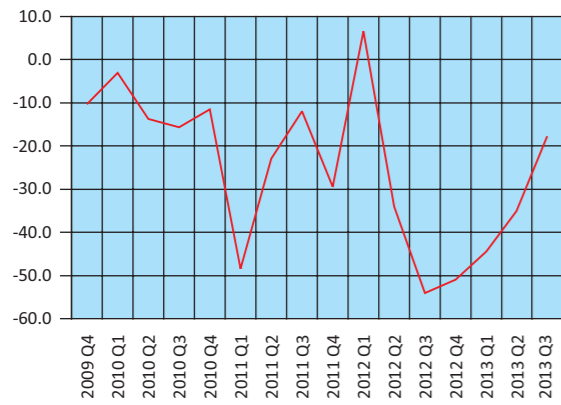

Δείκτες Κύκλου Εργασιών στον Τομέα των Μεταφορών
(ετήσια μεταβολή %)
Turnover Indices in Transport
(y-o-y change %)

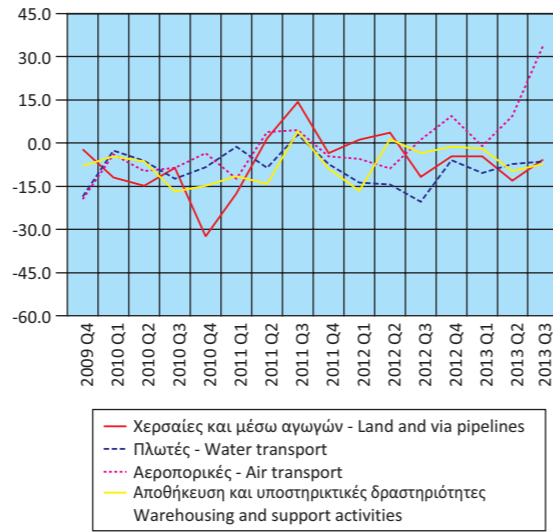

Δείκτες Κύκλου Εργασιών στον Τομέα
Ενημέρωσης - Επικοινωνίας και Εκδοτικών Δραστηριοτήτων
(ετήσια μεταβολή %)
Turnover Indices in Information - Communication and
Publishing Activities
(y-o-y change %)

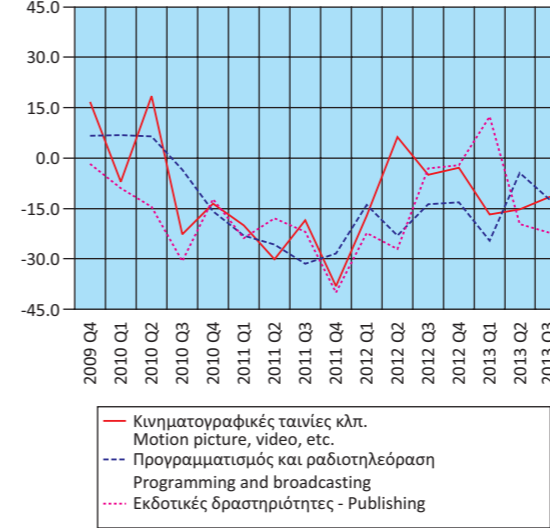

Δείκτες Κύκλου Εργασιών στις Τηλεπικοινωνίες και
την Πληροφορική (ετήσια μεταβολή %)
Turnover Indices in Telecommunications and Computer
programming and related activities (y-o-y change %)

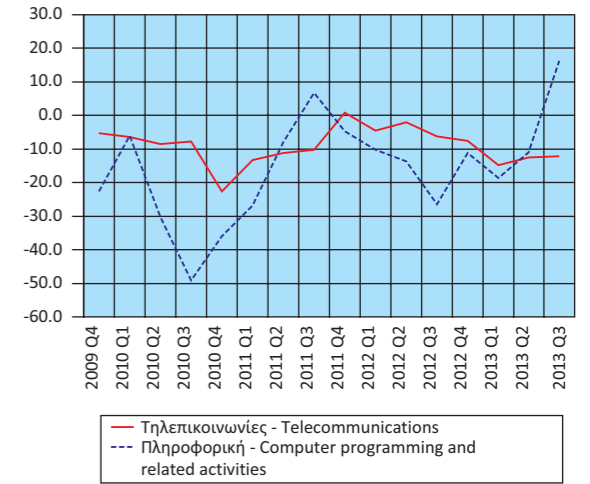

Δείκτες Κύκλου Εργασιών Λιανικού και Χονδρικού Εμπορίου
(ετήσια μεταβολή %)
Turnover Indices in Retail and Wholesale Trade
(y-o-y change %)

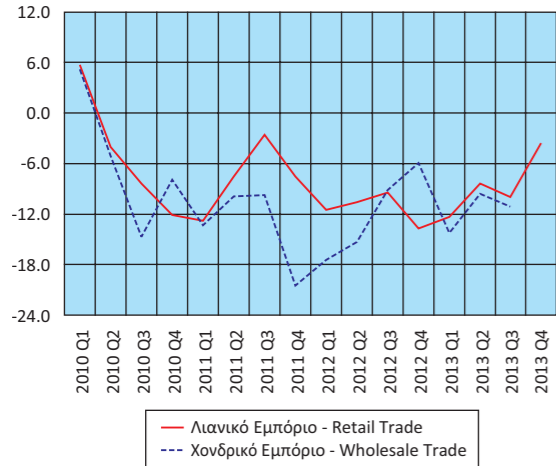

Δείκτες Όγκου και Απασχολούμενων στο Λιανικό Εμπόριο
(ετήσια μεταβολή %)
Indices of Volume and Persons Employed in Retail Trade
(y-o-y change %)

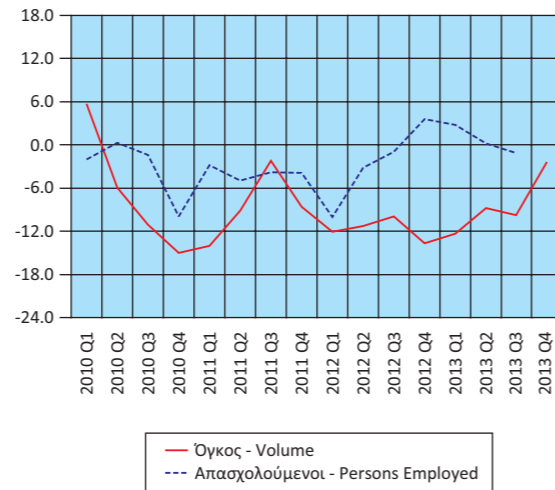

Δείκτες Κύκλου Εργασιών δραστηριοτήτων σχετικών με την
Απασχόληση και τον Καθαρισμό (ετήσια μεταβολή %)
Turnover Indices in Employment
and Cleaning activities (y-o-y change %)

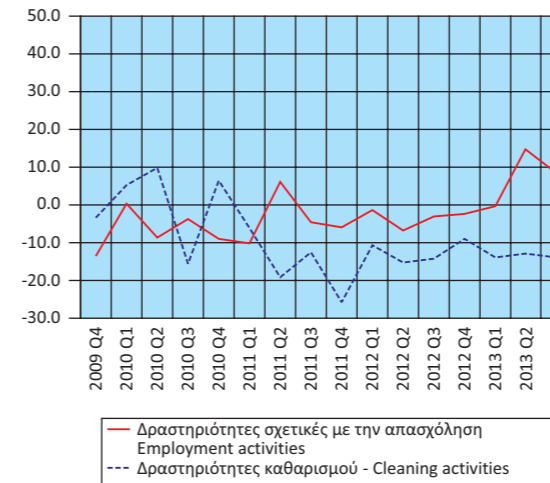

Μεγέθη του Τομέα Τουρισμού
(ετήσια μεταβολή %)
Aggregates of the Tourism Sector
(y-o-y change %)

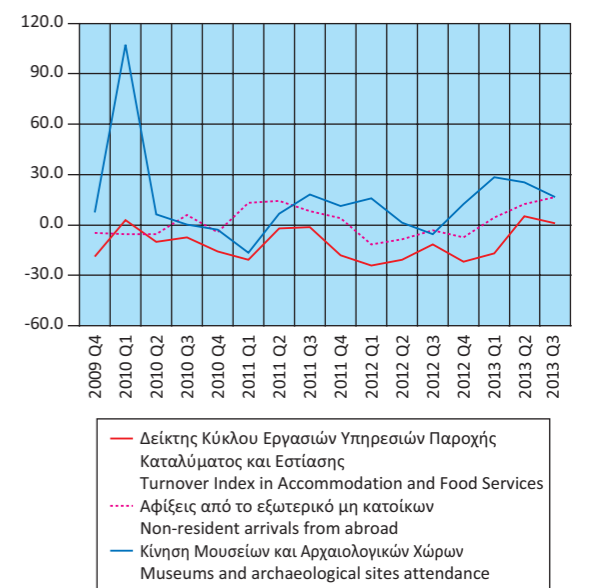

Πίνακας 18. ΕΛΛΑΣ: ΕΘΝΙΚΟΣ ΔΤΚ⁽¹⁾, Εν. ΔΤΚ⁽²⁾, Εν. ΔΤΚ-ΣΦ⁽³⁾, ΠΠ⁽⁴⁾ ΚΑΙ ΔΤΠΒ⁽⁵⁾, 2010 - 2014

Table 18. GREECE: CPI⁽¹⁾, HICP⁽²⁾, HICP-CT⁽³⁾, CI⁽⁴⁾ AND PPI⁽⁵⁾, 2010 - 2014

Μεταβολές (%)

Changes (%)

Έτος και μήνας Year and month	Μεταβολή από μήνα σε μήνα Monthly rates of change					Μεταβολή με αντίστοιχο δείκτη προηγούμενου έτους Annual rates of change					Μεταβολή μέσου δείκτη δωδεκαμήνου με αντίστοιχο δείκτη προηγούμενου δωδεκαμήνου Annual average rates of change				
	ΔΤΚ CPI	Εν. ΔΤΚ HICP	Εν. ΔΤΚ-ΣΦ HICP-CT	ΠΠ CI	ΔΤΠΒ PPI	ΔΤΚ CPI	Εν. ΔΤΚ HICP	Εν. ΔΤΚ-ΣΦ HICP-CT	ΠΠ CI	ΔΤΠΒ PPI	ΔΤΚ CPI	Εν. ΔΤΚ HICP	Εν. ΔΤΚ-ΣΦ HICP-CT	ΠΠ CI	ΔΤΠΒ PPI
	2010: 2	-0.5	-0.6	-1.1	-1.6	0.3	2.8	2.9	1.7	1.7	6.7	1.4	1.5	1.1	2.2
3	3.1	3.1	1.6	3.5	1.4	3.9	3.9	1.6	2.4	8.7	1.6	1.7	1.1	2.1	-2.9
4	1.2	1.2	1.1	0.6	1.5	4.8	4.7	2.1	3.0	9.8	1.9	2.0	1.2	2.1	-1.4
5	0.8	0.8	0.2	0.2	-0.5	5.4	5.3	2.0	3.2	7.9	2.3	2.3	1.3	2.2	0.0
6	-0.3	-0.2	-0.2	-0.1	0.8	5.2	5.2	1.9	3.0	6.5	2.7	2.7	1.4	2.3	1.4
7	-0.5	-0.4	-1.7	-0.8	-1.1	5.5	5.5	1.2	3.2	6.1	3.1	3.1	1.5	2.4	2.9
8	-0.7	-0.7	-1.0	-1.2	0.3	5.5	5.6	1.1	3.0	4.6	3.5	3.5	1.5	2.5	4.1
9	1.9	1.9	1.9	2.8	0.3	5.6	5.7	1.1	3.1	5.8	3.9	3.9	1.6	2.6	5.3
10	0.2	0.1	0.1	0.3	0.1	5.2	5.2	0.7	3.0	5.0	4.3	4.3	1.5	2.6	6.0
11	0.2	0.2	0.2	0.1	1.3	4.9	4.8	0.5	2.6	5.9	4.5	4.5	1.5	2.7	6.5
12	0.4	0.5	0.5	0.1	1.8	5.2	5.2	0.9	2.2	7.6	4.7	4.7	1.4	2.7	6.7
2011: 1	-0.7	-1.0	-1.4	-2.0	0.9	5.2	4.9	0.2	1.7	7.3	4.9	4.9	1.2	2.7	6.8
2	-1.3	-1.3	-1.3	-2.3	1.4	4.4	4.2	0.0	1.0	8.5	5.1	5.0	1.1	2.6	7.0
3	3.3	3.2	3.4	4.1	1.6	4.5	4.3	1.7	1.6	8.7	5.1	5.0	1.1	2.5	7.0
4	0.6	0.7	0.7	0.4	1.0	3.9	3.7	1.3	1.5	8.2	5.0	5.0	1.0	2.4	6.8
5	0.2	0.2	0.2	0.2	-1.3	3.3	3.1	1.3	1.4	7.3	4.9	4.8	1.0	2.3	6.8
6	-0.2	-0.2	-0.2	0.0	0.2	3.3	3.1	1.3	1.5	6.6	4.7	4.6	0.9	2.1	6.8
7	-1.4	-1.4	-1.4	-2.0	1.1	2.4	2.1	1.6	0.3	9.1	4.4	4.3	1.0	1.9	7.1
8	-1.4	-1.4	-1.4	-2.0	-0.9	1.7	1.4	1.2	-0.5	7.8	4.1	4.0	1.0	1.6	7.3
9	3.3	3.4	2.5	4.6	0.8	3.1	2.9	1.7	1.2	8.3	3.9	3.7	1.0	1.5	7.5
10	0.1	0.1	-0.1	0.0	0.0	3.0	2.9	1.5	0.9	8.1	3.7	3.5	1.1	1.3	7.8
11	0.2	0.2	0.2	0.0	0.7	2.9	2.8	1.5	0.9	7.4	3.6	3.4	1.2	1.1	7.9
12	-0.1	-0.2	-0.2	-0.2	0.2	2.4	2.2	0.8	0.5	5.7	3.3	3.1	1.2	1.0	7.7
2012: 1	-0.8	-1.1	-1.1	-2.1	2.7	2.3	2.1	1.1	0.4	7.5	3.1	2.9	1.2	0.9	7.7
2	-1.5	-1.7	-1.7	-2.7	0.7	2.1	1.7	0.7	0.0	6.8	2.9	2.7	1.3	0.8	7.6
3	2.8	2.9	2.9	3.9	1.2	1.7	1.4	0.3	-0.2	6.4	2.7	2.4	1.2	0.7	7.4
4	0.8	0.8	0.8	1.0	-0.2	1.9	1.5	0.4	0.3	5.1	2.5	2.3	1.1	0.6	7.1
5	-0.3	-0.3	-0.4	-0.1	-1.4	1.4	0.9	-0.2	0.1	5.0	2.3	2.1	1.0	0.5	6.9
6	-0.3	-0.2	-0.2	0.0	-1.9	1.3	1.0	-0.1	0.0	2.9	2.2	1.9	0.9	0.3	6.6
7	-1.4	-1.4	-1.4	-2.1	2.0	1.3	0.9	-0.2	0.0	3.8	2.1	1.8	0.7	0.3	6.2
8	-1.0	-1.2	-1.2	-2.2	1.7	1.7	1.2	0.0	-0.2	6.5	2.1	1.8	0.6	0.3	6.1
9	2.5	2.5	2.5	3.8	-0.6	0.9	0.3	0.1	-0.9	5.0	1.9	1.6	0.5	0.1	5.8
10	0.8	0.7	0.0	0.0	-1.0	1.6	0.9	0.2	-0.9	4.0	1.8	1.4	0.4	0.0	5.5
11	-0.5	-0.3	-0.3	-0.2	-0.9	1.0	0.4	-0.3	-1.2	2.4	1.6	1.2	0.2	-0.2	5.1
12	-0.3	-0.3	-0.3	-0.3	-0.3	0.8	0.3	-0.4	-1.2	1.9	1.5	1.0	0.1	-0.3	4.7
2013: 1	-1.4	-1.4	-1.4	-2.8	0.7	0.2	0.0	-0.7	-1.9	0.0	1.3	0.9	0.0	-0.5	4.1
2	-1.6	-1.6	-1.6	-2.9	1.6	0.1	0.1	-0.6	-2.2	0.8	1.2	0.7	-0.1	-0.7	3.6
3	2.5	2.5	2.5	3.9	-1.1	-0.2	-0.2	-1.0	-2.2	-1.5	1.0	0.6	-0.2	-0.9	2.9
4	0.5	0.5	0.5	1.0	-1.3	-0.6	-0.6	-1.3	-2.2	-2.7	0.8	0.4	-0.4	-1.1	2.3
5	-0.2	0.0	0.0	-0.3	0.1	-0.4	-0.3	-1.0	-2.4	-1.1	0.6	0.3	-0.4	-1.3	1.8
6	-0.2	-0.2	-0.2	-0.4	-0.1	-0.4	-0.3	-1.0	-2.8	0.6	0.5	0.2	-0.5	-1.5	1.6
7	-1.7	-1.6	-1.6	-2.3	0.8	-0.7	-0.5	-1.2	-3.0	-0.5	0.3	0.1	-0.6	-1.8	1.2
8	-1.6	-1.7	-0.7	-2.7	0.1	-1.3	-1.0	-0.7	-3.5	-2.0	0.1	-0.1	-0.7	-2.1	0.5
9	2.6	2.5	2.4	4.3	-0.3	-1.1	-1.0	-0.8	-3.1	-1.7	-0.1	-0.2	-0.7	-2.2	0.0
10	-0.1	-0.2	-0.2	0.1	-0.9	-2.0	-1.9	-1.0	-2.9	-1.6	-0.4	-0.4	-0.8	-2.4	-0.5
11	-1.4	-1.3	-1.3	-1.7	0.0	-2.9	-2.9	-1.9	-4.4	-0.7	-0.7	-0.7	-0.9	-2.7	-0.7
12	0.9	0.8	0.8	1.3	0.2	-1.7	-1.8	-0.9	-2.9	-0.2	-0.9	-0.9	-1.0	-2.8	-0.9
2014: 1	-1.2	-0.9	-1.0	-2.2	0.1	-1.5	-1.4	-0.5	-2.2	-0.9	-1.1	-1.0	-1.0	-2.8	-0.1

Πηγή: Διεύθυνση Οικονομικών και Βραχυχρόνιων Δεικτών ΕΛΣΤΑΤ.

(1) ΔΤΚ: Δείκτης Τιμών Καταναλωτή (εθνικός).

(2) Εν. ΔΤΚ: Εναρμονισμένος ΔΤΚ.

(3) Εν. ΔΤΚ-ΣΦ: Εναρμονισμένος ΔΤΚ με Σταθερούς Φόρους.

(4) ΠΠ: Πυρήνας Πληθωρισμού.

(5) ΔΤΠΒ: Δείκτης Τιμών Παραγωγού στη Βιομηχανία.

Source: Economic and Short-Term Indices Division ELSTAT.

(1) CPI: Consumer Price Index.

(2) HICP: Harmonized Index of Consumer Prices.

(3) HICP-CT: Harmonized Index of Consumer Prices at Constant Tax Rates.

(4) CI: Core Inflation.

(5) PPI: Producer Price Index in Industry.

Μεταβολή % μέσου δείκτη δωδεκαμήνου με αντίστοιχο δείκτη προηγούμενου δωδεκαμήνου
Annual average rates of change %

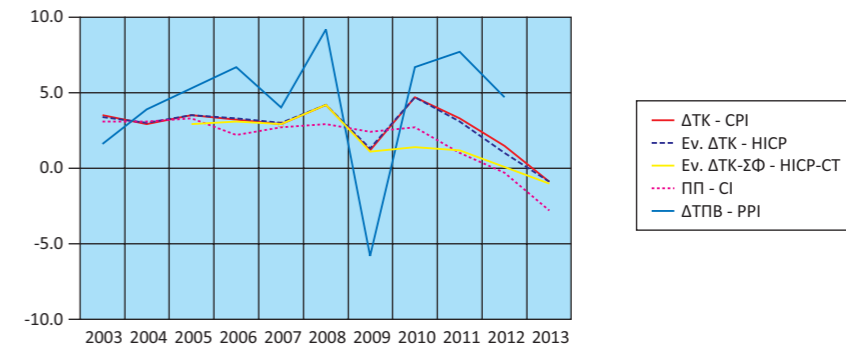

Μεταβολή % με αντίστοιχο δείκτη προηγούμενου έτους
Annual rates of change %

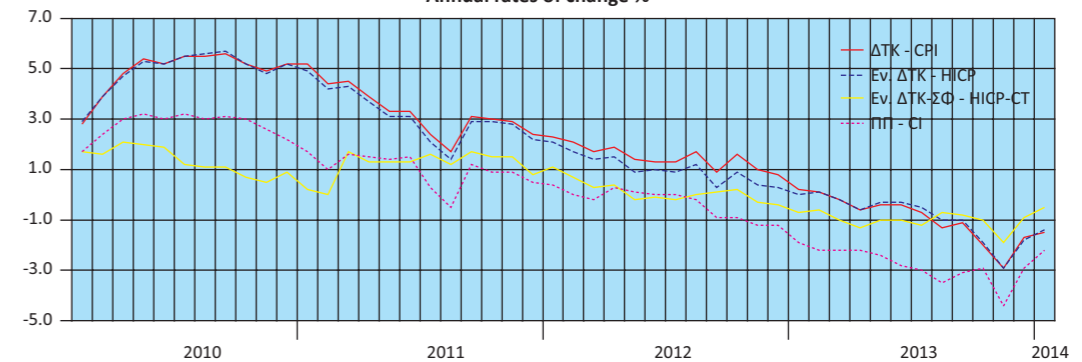

Μεταβολή % από μήνα σε μήνα
Monthly rates of change %

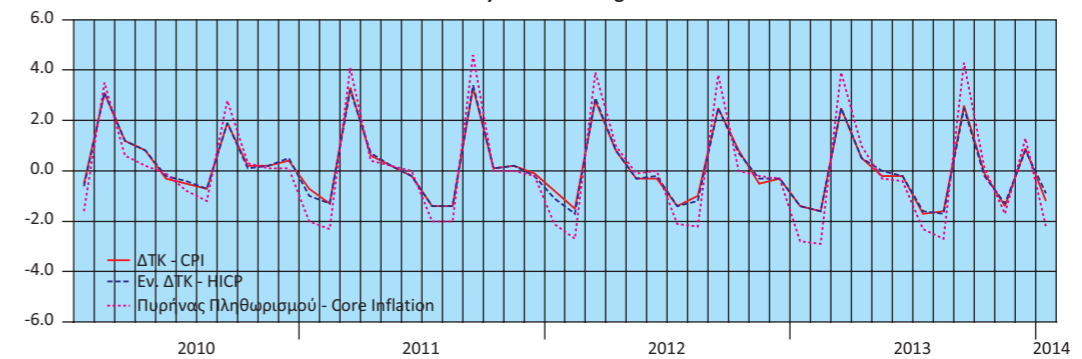

Μεταβολές % ΔΤΠΒ
Rates of change % of the PPI

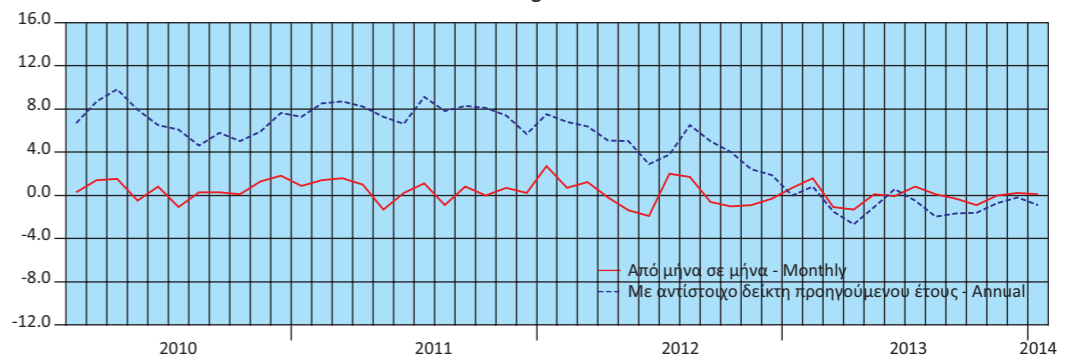

Πίνακας 19. ΕΛΛΑΣ: ΕΜΠΟΡΙΚΟ ΙΣΟΖΥΓΙΟ, 2005 - 2013⁽¹⁾

Σε δισεκατομμύρια €

	2005	2006	2007	2008	2009
Εισαγωγές - Αφίξεις⁽²⁾					
Συμπεριλαμβανομένης της αξίας των πλοίων	46.44	52.85	60.13	64.88	52.12
Εξαιρουμένης της αξίας των πλοίων	45.06	50.13	57.22	62.51	48.30
Εξαιρουμένων των πετρελαιοειδών και συμπεριλαμβανομένης της αξίας των πλοίων	38.68	43.33	50.39	51.35	43.56
Εξαγωγές - Αποστολές⁽²⁾					
Συμπεριλαμβανομένης της αξίας των πλοίων	14.89	17.24	19.39	21.32	17.67
Εξαιρουμένης της αξίας των πλοίων	14.70	17.19	19.30	21.11	17.59
Εξαιρουμένων των πετρελαιοειδών και συμπεριλαμβανομένης της αξίας των πλοίων	13.51	15.08	16.15	16.77	14.22
Εμπορικό ισοζύγιο, συμπεριλαμβανομένης της αξίας των πλοίων	-31.55	-35.60	-40.74	-43.56	-34.44
Εμπορικό ισοζύγιο, εξαιρουμένης της αξίας των πλοίων	-30.36	-32.94	-37.92	-41.40	-30.70
Εμπορικό ισοζύγιο, εξαιρουμένων των πετρελαιοειδών και συμπεριλαμβανομένης της αξίας των πλοίων	-25.17	-28.25	-34.24	-34.58	-29.34
Εισαγωγές ως ποσοστό επί του ΑΕΠ	24.06	25.33	26.94	27.82	22.55
Εξαγωγές ως ποσοστό επί του ΑΕΠ	7.71	8.27	8.69	9.14	7.65
Εμπορικό Ισοζύγιο ως ποσοστό επί του ΑΕΠ	-16.34	-17.07	-18.25	-18.68	-14.91
	(Ετήσια μεταβολή %)				
Εισαγωγές - Αφίξεις⁽²⁾					
Συμπεριλαμβανομένης της αξίας των πλοίων	2.9	13.8	13.8	7.9	-19.7
Εξαιρουμένης της αξίας των πλοίων	4.4	11.2	14.1	9.2	-22.7
Εξαιρουμένων των πετρελαιοειδών και συμπεριλαμβανομένης της αξίας των πλοίων	-3.0	12.0	16.3	1.9	-15.2
Εξαγωγές - Αποστολές⁽²⁾					
Συμπεριλαμβανομένης της αξίας των πλοίων	12.9	15.8	12.5	9.9	-17.1
Εξαιρουμένης της αξίας των πλοίων	12.2	16.9	12.3	9.4	-16.7
Εξαιρουμένων των πετρελαιοειδών και συμπεριλαμβανομένης της αξίας των πλοίων	9.8	11.7	7.1	3.8	-15.2
Έλλειμμα του εμπορικού ισοζυγίου, συμπεριλαμβανομένης της αξίας των πλοίων	-1.2	12.8	14.4	6.9	-20.9
Έλλειμμα του εμπορικού ισοζυγίου, εξαιρουμένης της αξίας των πλοίων	1.0	8.5	15.1	9.2	-25.8
Έλλειμμα του εμπορικού ισοζυγίου, εξαιρουμένων των πετρελαιοειδών και συμπεριλαμβανομένης της αξίας των πλοίων	-8.8	12.2	21.2	1.0	-15.1

Πηγή: Διεύθυνση Στατιστικών Τομέα Εμπορίου και Υπηρεσιών και Διεύθυνση Εθνικών Λογαριασμών ΕΛΣΤΑΤ.

(1) 2011, 2012: προσωρινά στοιχεία.

(2) Τα στοιχεία του ενδοκοινοτικού εμπορίου προσαρμόζονται στο σύνολο του εμπορίου με τις χώρες της ΕΕ από το 2004 και μετά. Στα στοιχεία των τρίτων χωρών ενσωματώνονται και τα προσωρινά στοιχεία των «ελλiptών τελωνειακών διασαφήσεων», τα οποία μετά τη συμπλήρωσή τους θα αντικαθίστανται από τα αντίστοιχα οριστικά.

(3) Η προσαρμογή των στοιχείων του ενδοκοινοτικού εμπορίου στο σύνολο του εμπορίου έγινε από το 2004 και μετά.

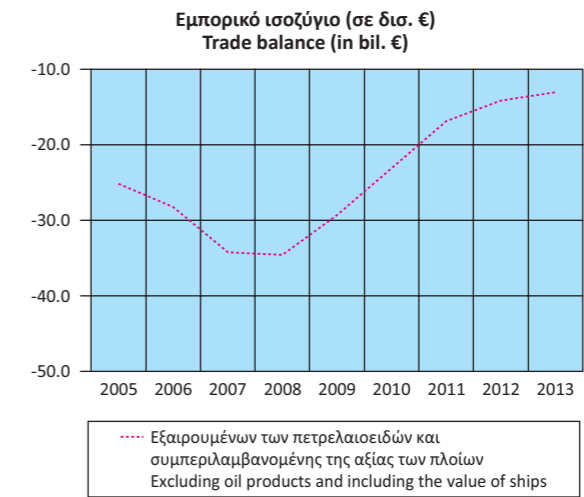
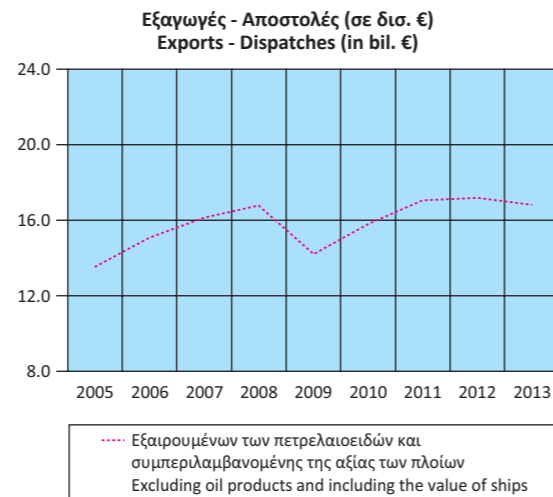
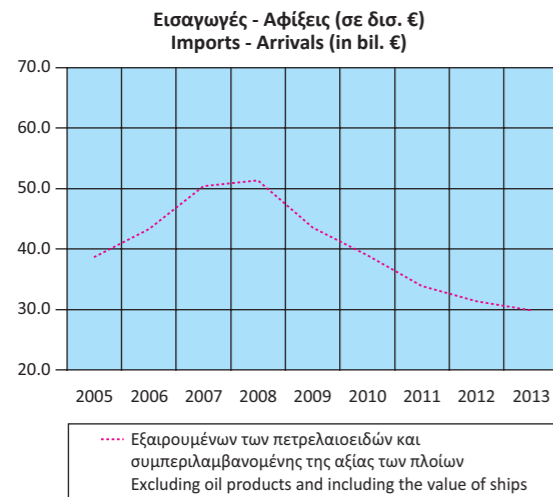

Table 19. GREECE: EXTERNAL TRADE BALANCE, 2005 - 2013⁽¹⁾

In billion €

	2010	2011	2012	2013	
Imports - Arrivals⁽²⁾					
Including the value of ships	50.77	48.44	49.31	46.88	
Excluding the value of ships	47.75	47.15	47.35	45.67	
Excluding oil products and including the value of ships	38.99	33.92	31.38	29.87	
Exports - Dispatches⁽²⁾					
Including the value of ships	21.14	24.30	27.58	27.54	
Excluding the value of ships	21.02	24.22	27.47	27.46	
Excluding oil products and including the value of ships	15.80	17.05	17.19	16.82	
Trade balance, including the value of ships	-29.63	-24.14	-21.73	-19.34	
Trade balance, excluding the value of ships	-26.72	-22.92	-19.88	-18.21	
Trade balance, excluding oil products and including the value of ships	-23.18	-16.87	-14.19	-13.04	
Imports as percentage of GDP	22.85	23.23	25.45		
Exports as percentage of GDP	9.52	11.65	14.24		
External Trade Balance as percentage of GDP	-13.34	-11.58	-11.22		
	(Year-on-year change %)				
Imports - Arrivals⁽²⁾					
Including the value of ships	-2.6	-4.6	1.8	-4.9	
Excluding the value of ships	-1.1	-1.3	0.4	-3.6	
Excluding oil products and including the value of ships	-10.5	-13.0	-7.5	-4.8	
Exports - Dispatches⁽²⁾					
Including the value of ships	19.6	14.9	13.5	-0.2	
Excluding the value of ships	19.5	15.2	13.4	0.0	
Excluding oil products and including the value of ships	11.2	7.9	0.9	-2.1	
Trade deficit, including the value of ships	-14.0	-18.5	-10.0	-11.0	
Trade deficit, excluding the value of ships	-13.0	-14.2	-13.3	-8.4	
Trade deficit, excluding oil products and including the value of ships	-21.0	-27.2	-15.9	-8.1	

Source: Trade and Services Statistics Division and National Accounts Division ELSTAT.

(1) 2011, 2012: provisional data.

(2) The data of the Intra-EU trade are adjusted to the total trade with EU countries from the year 2004 onwards. The "incomplete customs declarations" are incorporated in the trade data with third countries and, after having been completed, they will be replaced by the final data.

(3) The adjustment of the Intra-EU trade data to the total trade was applied from 2004 onwards.

Πίνακας 20. ΕΛΛΑΣ: ΕΜΠΟΡΙΚΟ ΙΣΟΖΥΓΙΟ, ΤΡΙΜΗΝΙΑΙΑ ΣΤΟΙΧΕΙΑ, 2010 - 2013⁽¹⁾

Σε δισεκατομμύρια €

	2010 Q3	2010 Q4	2011 Q1	2011 Q2	2011 Q3	2011 Q4	2012 Q1
Εισαγωγές - Αφίξεις⁽²⁾							
Συμπεριλαμβανομένης της αξίας των πλοίων	11.87	12.59	12.22	12.45	12.29	11.48	12.73
Εξαιρουμένης της αξίας των πλοίων	11.20	12.05	11.76	12.13	12.02	11.24	12.06
Εξαιρουμένων των πετρελαιοειδών και συμπεριλαμβανομένης της αξίας των πλοίων	8.80	9.52	8.86	8.76	8.35	7.95	7.92
Εξαγωγές - Αποστολές⁽²⁾							
Συμπεριλαμβανομένης της αξίας των πλοίων	4.94	6.30	5.34	6.41	6.27	6.28	6.17
Εξαιρουμένης της αξίας των πλοίων	4.93	6.26	5.33	6.38	6.25	6.27	6.16
Εξαιρουμένων των πετρελαιοειδών και συμπεριλαμβανομένης της αξίας των πλοίων	3.62	4.73	4.17	4.31	4.14	4.43	4.14
Εμπορικό ισοζύγιο, συμπεριλαμβανομένης της αξίας των πλοίων	-6.93	-6.29	-6.88	-6.04	-6.03	-5.20	-6.56
Εμπορικό ισοζύγιο, εξαιρουμένης της αξίας των πλοίων	-6.27	-5.79	-6.43	-5.76	-5.77	-4.97	-5.90
Εμπορικό ισοζύγιο, εξαιρουμένων των πετρελαιοειδών και συμπεριλαμβανομένης της αξίας των πλοίων	-5.18	-4.79	-4.69	-4.45	-4.21	-3.52	-3.79
	<i>(Ετήσια μεταβολή %)</i>						
Εισαγωγές - Αφίξεις⁽²⁾							
Συμπεριλαμβανομένης της αξίας των πλοίων	-10.7	-2.9	-9.4	-2.9	3.6	-8.8	4.2
Εξαιρουμένης της αξίας των πλοίων	-10.5	-2.6	-6.8	2.1	7.3	-6.7	2.6
Εξαιρουμένων των πετρελαιοειδών και συμπεριλαμβανομένης της αξίας των πλοίων	-18.9	-10.6	-17.2	-12.1	-5.1	-16.6	-10.5
Εξαγωγές - Αποστολές⁽²⁾							
Συμπεριλαμβανομένης της αξίας των πλοίων	8.6	39.5	21.7	16.1	26.9	-0.2	15.5
Εξαιρουμένης της αξίας των πλοίων	8.9	39.2	22.1	16.5	26.9	0.2	15.6
Εξαιρουμένων των πετρελαιοειδών και συμπεριλαμβανομένης της αξίας των πλοίων	3.0	29.1	18.8	9.2	14.4	-6.3	-0.7
Έλλειμμα του εμπορικού ισοζυγίου, συμπεριλαμβανομένης της αξίας των πλοίων	-20.7	-25.5	-24.5	-17.3	-13.1	-17.4	-4.6
Έλλειμμα του εμπορικού ισοζυγίου, εξαιρουμένης της αξίας των πλοίων	-21.5	-26.4	-22.1	-10.2	-8.0	-14.2	-8.2
Έλλειμμα του εμπορικού ισοζυγίου, εξαιρουμένων των πετρελαιοειδών και συμπεριλαμβανομένης της αξίας των πλοίων	-29.4	-31.5	-34.8	-26.0	-18.7	-26.7	-19.3

Πηγή: Διεύθυνση Στατιστικών Τομέα Εμπορίου και Υπηρεσιών ΕΛΣΤΑΤ.

(1) 2011 - 2013: Προσωρινά στοιχεία.

(2) Τα στοιχεία του ενδοκοινοτικού εμπορίου προσαρμόζονται στο σύνολο του εμπορίου με τις χώρες της ΕΕ από το 2004 και μετά. Στα στοιχεία των τρίτων χωρών ενσωματώνονται και τα προσωρινά στοιχεία των «ελλιπών τελωνειακών διασαφήσεων», τα οποία μετά τη συμπλήρωσή τους θα αντικαθίστανται από τα αντίστοιχα οριστικά.

Εισαγωγές - Αφίξεις, συμπεριλαμβανομένης της αξίας των πλοίων (μεταβολή %)
Imports - Arrivals, including the value of ships (change %)

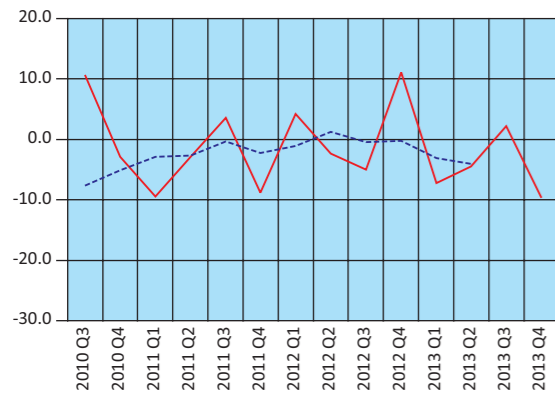

— Κανονική μεταβολή - Change
--- Κινητός μέσος 3 μηνών - 3-month moving average

Εξαγωγές - Αποστολές, συμπεριλαμβανομένης της αξίας των πλοίων (μεταβολή %)
Exports - Dispatches, including the value of ships (change %)

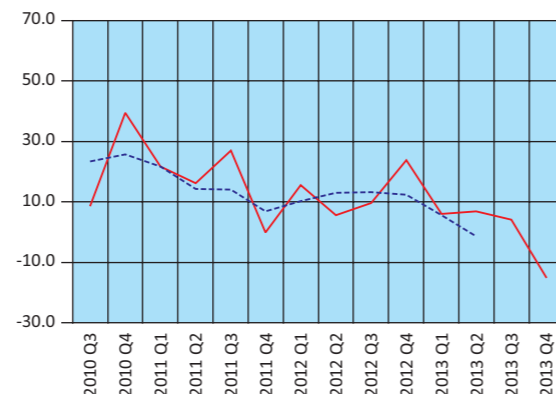

— Κανονική μεταβολή - Change
--- Κινητός μέσος 3 μηνών - 3-month moving average

Table 20. GREECE: EXTERNAL TRADE BALANCE, QUARTERLY DATA, 2010 - 2013⁽¹⁾

In billion €

	2012 Q2	2012 Q3	2012 Q4	2013 Q1	2013 Q2	2013 Q3	2013 Q4
Imports - Arrivals⁽²⁾							
Including the value of ships	12.15	11.68	12.75	11.82	11.61	11.94	11.52
Excluding the value of ships	11.61	11.13	12.54	11.65	11.28	11.55	11.19
Excluding oil products and including the value of ships	7.91	7.61	7.95	7.27	7.63	7.41	7.56
Exports - Dispatches⁽²⁾							
Including the value of ships	6.76	6.87	7.78	6.55	7.22	7.16	6.61
Excluding the value of ships	6.72	6.85	7.74	6.53	7.20	7.13	6.59
Excluding oil products and including the value of ships	4.37	4.15	4.53	4.08	4.29	4.09	4.37
Trade balance, including the value of ships	-5.39	-4.80	-4.97	-5.27	-4.39	-4.78	-4.91
Trade balance, excluding the value of ships	-4.89	-4.28	-4.81	-5.11	-4.08	-4.42	-4.60
Trade balance, excluding oil products and including the value of ships	-3.54	-3.46	-3.41	-3.19	-3.34	-3.32	-3.20
	<i>(Year-on-year change %)</i>						
Imports - Arrivals⁽²⁾							
Including the value of ships	-2.4	-5.0	11.1	-7.2	-4.5	2.2	-9.7
Excluding the value of ships	-4.3	-7.4	11.6	-3.5	-2.9	3.8	-10.8
Excluding oil products and including the value of ships	-9.8	-8.9	0.0	-8.3	-3.5	-2.6	-4.8
Exports - Dispatches⁽²⁾							
Including the value of ships	5.5	9.7	23.9	6.1	6.8	4.2	-15.1
Excluding the value of ships	5.4	9.6	23.4	6.1	7.2	4.1	-14.8
Excluding oil products and including the value of ships	1.4	0.2	2.4	-1.4	-1.8	-1.6	-3.7
Trade deficit, including the value of ships	-10.7	-20.3	-4.4	-19.7	-18.6	-0.6	-1.3
Trade deficit, excluding the value of ships	-15.0	-25.8	-3.3	-13.4	-16.6	3.4	-4.4
Trade deficit, excluding oil products and including the value of ships	-20.6	-17.9	-3.0	-15.8	-5.7	-3.9	-6.2

Source: Trade and Services Statistics Division ELSTAT.

(1) 2011 - 2013: Provisional data.

(2) The data of the Intra-EU trade are adjusted to the total trade with EU countries from the year 2004 onwards. The "incomplete customs declarations" are incorporated in the trade data with third countries and, after having been completed, they will be replaced by the final data.

Έλλειμμα εμπορικού ισοζυγίου, συμπεριλαμβανομένης της αξίας των πλοίων (μεταβολή %)
Trade deficit, including the value of ships (change %)

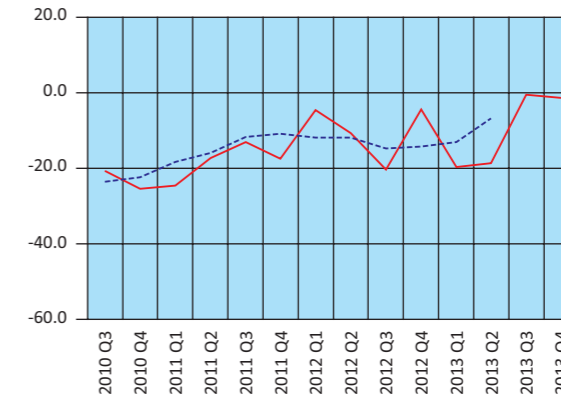

— Κανονική μεταβολή - Change
--- Κινητός μέσος 3 μηνών - 3-month moving average

Πίνακας 21. ΕΛΛΑΣ: ΕΙΣΑΓΩΓΕΣ - ΑΦΙΞΕΙΣ, ΕΞΑΓΩΓΕΣ - ΑΠΟΣΤΟΛΕΣ, ΚΑΤΑ ΠΡΟΕΛΕΥΣΗ / ΠΡΟΟΡΙΣΜΟ, ΜΕ ΠΕΤΡΕΛΑΙΟΕΙΔΗ, 2005 - 2013⁽¹⁾

Σε δισεκατομμύρια €

	2005	2006	2007	2008	2009
Εισαγωγές - Αφίξεις⁽²⁾					
Ευρωπαϊκή Ένωση	27.15	29.91	34.98	36.19	30.10
Τρίτες χώρες	19.30	22.94	25.15	28.68	22.01
ΣΥΝΟΛΟ	46.44	52.85	60.13	64.88	52.12
Εξαγωγές - Αποστολές⁽²⁾					
Ευρωπαϊκή Ένωση	8.32	9.79	12.29	12.77	10.22
Τρίτες χώρες	6.57	7.46	7.10	8.55	7.45
ΣΥΝΟΛΟ	14.89	17.24	19.39	21.32	17.67
(Ετήσια μεταβολή %)					
Εισαγωγές - Αφίξεις⁽²⁾					
Ευρωπαϊκή Ένωση	0.7	10.2	16.9	3.5	-16.8
Τρίτες χώρες	6.1	18.9	9.7	14.0	-23.3
ΣΥΝΟΛΟ	2.9	13.8	13.8	7.9	-19.7
Εξαγωγές - Αποστολές⁽²⁾					
Ευρωπαϊκή Ένωση	13.6	17.7	25.6	3.9	-19.9
Τρίτες χώρες	12.0	13.5	-4.8	20.4	-12.9
ΣΥΝΟΛΟ	12.9	15.8	12.5	9.9	-17.1

Πηγή: Διεύθυνση Στατιστικών Τομέα Εμπορίου και Υπηρεσιών και Διεύθυνση Εθνικών Λογαριασμών ΕΛΣΤΑΤ.

(1) 2011, 2012: προσωρινά στοιχεία.

(2) Τα στοιχεία του ενδοκοινοτικού εμπορίου προσαρμόζονται στο σύνολο του εμπορίου με τις χώρες της ΕΕ από το 2004 και μετά. Στα στοιχεία των τρίτων χωρών ενσωματώνονται και τα προσωρινά στοιχεία των «ελλιπών τελωνειακών διασαφήσεων», τα οποία μετά τη συμπλήρωσή τους θα αντικαθίστανται από τα αντίστοιχα οριστικά.

(3) Η προσαρμογή των στοιχείων του ενδοκοινοτικού εμπορίου στο σύνολο του εμπορίου έγινε από το 2004 και μετά.

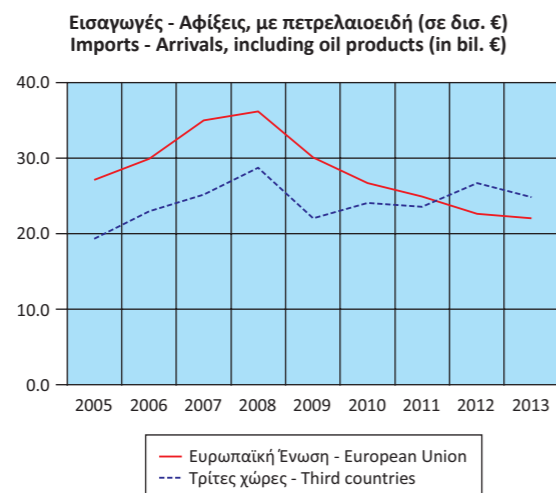

Table 21. GREECE: IMPORTS - ARRIVALS, EXPORTS - DISPATCHES, BY AREA OF ORIGIN / DESTINATION, INCLUDING OIL PRODUCTS, 2005 - 2013⁽¹⁾

In billion €

	2010	2011	2012	2013
Imports - Arrivals⁽²⁾				
European Union	26.69	24.91	22.61	22.03
Third countries	24.08	23.53	26.71	24.86
TOTAL	50.77	48.44	49.31	46.88
Exports - Dispatches⁽²⁾				
European Union	11.57	12.55	12.19	12.79
Third countries	9.57	11.74	15.40	14.76
TOTAL	21.14	24.30	27.58	27.54
(Year-on-year change %)				
Imports - Arrivals⁽²⁾				
European Union	-11.3	-6.7	-9.2	-2.6
Third countries	9.4	-2.3	13.5	-6.9
TOTAL	-2.6	-4.6	1.8	-4.9
Exports - Dispatches⁽²⁾				
European Union	13.2	8.5	-2.9	4.9
Third countries	28.4	22.7	31.1	-4.2
TOTAL	19.6	14.9	13.5	-0.2

Source: Trade and Services Statistics Division and National Accounts Division ELSTAT.

(1) 2011, 2012: provisional data.

(2) The data of the Intra-EU trade are adjusted to the total trade with EU countries from the year 2004 onwards. The "incomplete customs declarations" are incorporated in the trade data with third countries and, after having been completed, they will be replaced by the final data.

(3) The adjustment of the Intra-EU trade data to the total trade was applied from 2004 onwards.

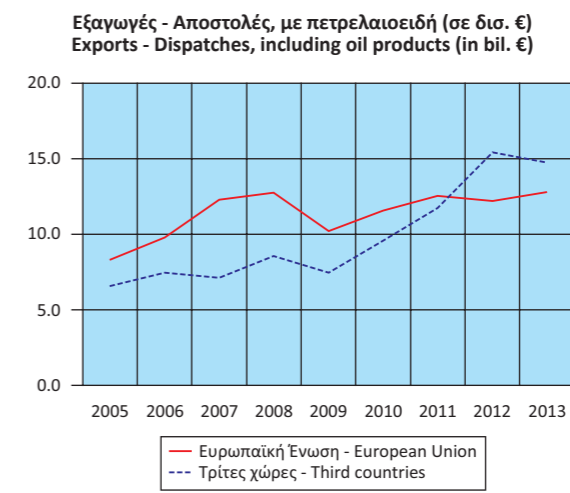

Πίνακας 22. ΕΛΛΑΣ: ΕΙΣΑΓΩΓΕΣ - ΑΦΙΞΕΙΣ, ΕΞΑΓΩΓΕΣ - ΑΠΟΣΤΟΛΕΣ, ΚΑΤΑ ΠΡΟΕΛΕΥΣΗ / ΠΡΟΟΡΙΣΜΟ, ΧΩΡΙΣ ΠΕΤΡΕΛΑΙΟΕΙΔΗ, 2005 - 2013⁽¹⁾

Σε δισεκατομμύρια €

	2005	2006	2007	2008	2009
Εισαγωγές - Αφίξεις⁽²⁾					
Ευρωπαϊκή Ένωση	26.83	29.63	34.62	35.71	29.80
Τρίτες χώρες	11.85	13.70	15.77	15.64	13.76
ΣΥΝΟΛΟ	38.68	43.33	50.39	51.35	43.56
Εξαγωγές - Αποστολές⁽²⁾					
Ευρωπαϊκή Ένωση	8.14	9.34	11.43	11.12	9.20
Τρίτες χώρες	5.37	5.74	4.71	5.64	5.02
ΣΥΝΟΛΟ	13.51	15.08	16.15	16.77	14.22
(Ετήσια μεταβολή %)					
Εισαγωγές - Αφίξεις⁽²⁾					
Ευρωπαϊκή Ένωση	0.4	10.5	16.8	3.2	-16.5
Τρίτες χώρες	-10.0	15.6	15.1	-0.8	-12.0
ΣΥΝΟΛΟ	-3.0	12.0	16.3	1.9	-15.2
Εξαγωγές - Αποστολές⁽²⁾					
Ευρωπαϊκή Ένωση	12.5	14.8	22.4	-2.7	-17.3
Τρίτες χώρες	5.9	6.9	-17.9	19.7	-11.1
ΣΥΝΟΛΟ	9.8	11.7	7.1	3.8	-15.2

Πηγή: Διεύθυνση Στατιστικών Τομέα Εμπορίου και Υπηρεσιών και Διεύθυνση Εθνικών Λογαριασμών ΕΛΣΤΑΤ.

(1) 2011, 2012: προσωρινά στοιχεία.

(2) Τα στοιχεία του ενδοκοινοτικού εμπορίου προσαρμόζονται στο σύνολο του εμπορίου με τις χώρες της ΕΕ από το 2004 και μετά. Στα στοιχεία των τρίτων χωρών ενσωματώνονται και τα προσωρινά στοιχεία των «ελλιπών τελωνειακών διασαφήσεων», τα οποία μετά τη συμπλήρωσή τους θα αντικαθίστανται από τα αντίστοιχα οριστικά.

(3) Η προσαρμογή των στοιχείων του ενδοκοινοτικού εμπορίου στο σύνολο του εμπορίου έγινε από το 2004 και μετά.

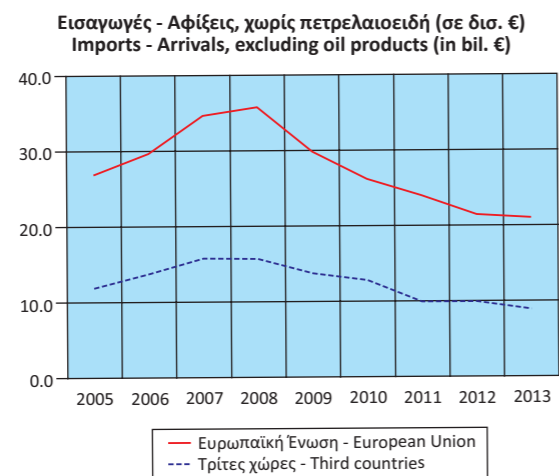

Table 22. GREECE: IMPORTS - ARRIVALS, EXPORTS - DISPATCHES, BY AREA OF ORIGIN / DESTINATION, EXCLUDING OIL PRODUCTS, 2005 - 2013⁽¹⁾

In billion €

	2010	2011	2012	2013	
Imports - Arrivals⁽²⁾					
European Union	26.17	24.00	21.44	20.98	
Third countries	12.82	9.92	9.94	8.89	
TOTAL	38.99	33.92	31.38	29.87	
Exports - Dispatches⁽²⁾					
European Union	10.31	11.23	10.70	10.69	
Third countries	5.49	5.82	6.49	6.14	
TOTAL	15.80	17.05	17.19	16.82	
(Year-on-year change %)					
Imports - Arrivals⁽²⁾					
European Union	-12.2	-8.3	-10.7	-2.2	
Third countries	-6.9	-22.6	0.2	-10.6	
TOTAL	-10.5	-13.0	-7.5	-4.8	
Exports - Dispatches⁽²⁾					
European Union	12.1	8.9	-4.7	-0.1	
Third countries	9.5	5.9	11.6	-5.5	
TOTAL	11.2	7.9	0.9	-2.1	

Source: Trade and Services Statistics Division and National Accounts Division ELSTAT.

(1) 2011, 2012: provisional data.

(2) The data of the Intra-EU trade are adjusted to the total trade with EU countries from the year 2004 onwards. The "incomplete customs declarations" are incorporated in the trade data with third countries and, after having been completed, they will be replaced by the final data.

(3) The adjustment of the Intra-EU trade data to the total trade was applied from 2004 onwards.

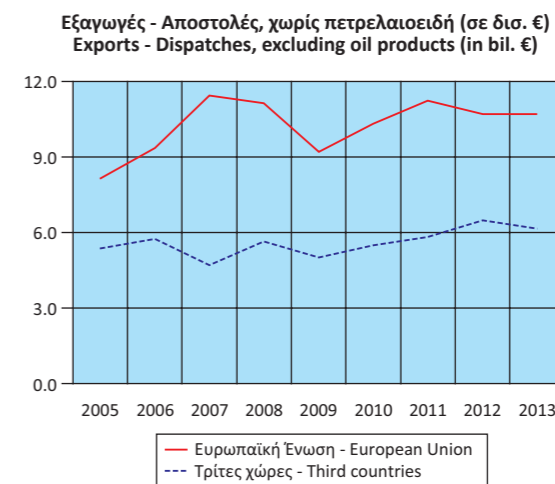

Πίνακας 23. ΕΛΛΑΣ: ΕΙΣΑΓΩΓΕΣ - ΑΦΙΞΕΙΣ, ΕΞΑΓΩΓΕΣ - ΑΠΟΣΤΟΛΕΣ, ΚΑΤΑ ΠΡΟΕΛΕΥΣΗ / ΠΡΟΟΡΙΣΜΟ, ΜΕ ΠΕΤΡΕΛΑΙΟΕΙΔΗ, ΤΡΙΜΗΝΙΑΙΑ ΣΤΟΙΧΕΙΑ, 2010 - 2013⁽¹⁾

Σε δισεκατομμύρια €

	2010 Q3	2010 Q4	2011 Q1	2011 Q2	2011 Q3	2011 Q4	2012 Q1
Εισαγωγές - Αφίξεις⁽²⁾							
Ευρωπαϊκή Ένωση	6.21	6.79	6.25	6.43	6.17	6.06	5.62
Τρίτες χώρες	5.66	5.80	5.96	6.01	6.12	5.43	7.12
ΣΥΝΟΛΟ	11.87	12.59	12.22	12.45	12.29	11.48	12.73
Εξαγωγές - Αποστολές⁽²⁾							
Ευρωπαϊκή Ένωση	2.79	3.32	3.10	3.20	3.07	3.17	2.84
Τρίτες χώρες	2.14	2.97	2.24	3.21	3.19	3.11	3.34
ΣΥΝΟΛΟ	4.94	6.30	5.34	6.41	6.27	6.28	6.17
(Ετήσια μεταβολή %)							
Εισαγωγές - Αφίξεις⁽²⁾							
Ευρωπαϊκή Ένωση	-19.4	-13.6	-12.2	-2.0	-0.7	-10.9	-10.2
Τρίτες χώρες	1.3	13.6	-6.4	-3.8	8.2	-6.4	19.3
ΣΥΝΟΛΟ	-10.7	-2.9	-9.4	-2.9	3.6	-8.8	4.2
Εξαγωγές - Αποστολές⁽²⁾							
Ευρωπαϊκή Ένωση	6.9	24.9	24.3	8.1	10.1	-4.5	-8.6
Τρίτες χώρες	11.0	60.7	18.3	25.3	48.9	4.6	49.1
ΣΥΝΟΛΟ	8.6	39.5	21.7	16.1	26.9	-0.2	15.5

Πηγή: Διεύθυνση Στατιστικών Τομέα Εμπορίου και Υπηρεσιών ΕΛΣΤΑΤ.

(1) 2011 - 2013: Προσωρινά στοιχεία.

(2) Τα στοιχεία του ενδοκοινοτικού εμπορίου προσαρμόζονται στο σύνολο του εμπορίου με τις χώρες της ΕΕ από το 2004 και μετά. Στα στοιχεία των τρίτων χωρών ενσωματώνονται και τα προσωρινά στοιχεία των «ελλιπών τελωνειακών διασαφήσεων», τα οποία μετά τη συμπλήρωσή τους θα αντικαθίστανται από τα αντίστοιχα οριστικά.

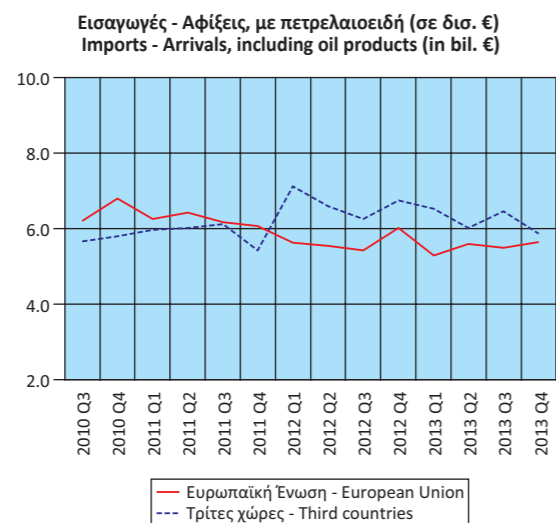

TABLE 23. GREECE: IMPORTS - ARRIVALS, EXPORTS - DISPATCHES, BY AREA OF ORIGIN / DESTINATION, INCLUDING OIL PRODUCTS, QUARTERLY DATA, 2010 - 2013⁽¹⁾

In billion €

	2012 Q2	2012 Q3	2012 Q4	2013 Q1	2013 Q2	2013 Q3	2013 Q4
Imports - Arrivals⁽²⁾							
European Union	5.55	5.43	6.01	5.29	5.59	5.49	5.65
Third countries	6.60	6.25	6.74	6.52	6.01	6.45	5.87
TOTAL	12.15	11.68	12.75	11.82	11.61	11.94	11.52
Exports - Dispatches⁽²⁾							
European Union	3.06	3.07	3.22	2.94	3.46	3.36	3.03
Third countries	3.69	3.80	4.57	3.61	3.76	3.80	3.58
TOTAL	6.76	6.87	7.78	6.55	7.22	7.16	6.61
(Year-on-year change %)							
Imports - Arrivals⁽²⁾							
European Union	-13.7	-12.1	-0.7	-5.8	0.8	1.2	-6.1
Third countries	9.7	2.1	24.2	-8.3	-8.9	3.1	-12.9
TOTAL	-2.4	-5.0	11.1	-7.2	-4.5	2.2	-9.7
Exports - Dispatches⁽²⁾							
European Union	-4.2	-0.1	1.3	3.5	12.8	9.3	-5.7
Third countries	15.1	19.1	47.0	8.3	1.9	0.0	-21.7
TOTAL	5.5	9.7	23.9	6.1	6.8	4.2	-15.1

Source: Trade and Services Statistics Division ELSTAT.

(1) 2011 - 2013: Provisional data.

(2) The data of the Intra-EU trade are adjusted to the total trade with EU countries from the year 2004 onwards. The "incomplete customs declarations" are incorporated in the trade data with third countries and, after having been completed, they will be replaced by the final data.

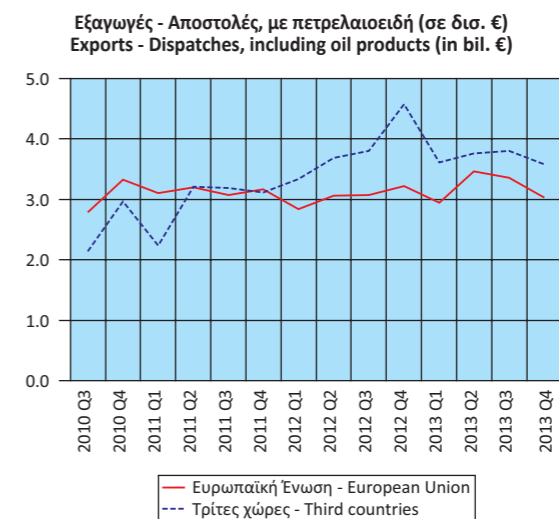

Πίνακας 24. ΕΛΛΑΣ: ΕΙΣΑΓΩΓΕΣ - ΑΦΙΞΕΙΣ, ΕΞΑΓΩΓΕΣ - ΑΠΟΣΤΟΛΕΣ, ΚΑΤΑ ΠΡΟΕΛΕΥΣΗ / ΠΡΟΟΡΙΣΜΟ, ΧΩΡΙΣ ΠΕΤΡΕΛΑΙΟΕΙΔΗ, ΤΡΙΜΗΝΙΑΙΑ ΣΤΟΙΧΕΙΑ, 2010 - 2013⁽¹⁾

Σε δισεκατομμύρια €

	2010 Q3	2010 Q4	2011 Q1	2011 Q2	2011 Q3	2011 Q4	2012 Q1
Εισαγωγές - Αφίξεις⁽²⁾							
Ευρωπαϊκή Ένωση	6.06	6.64	6.09	6.19	5.93	5.77	5.35
Τρίτες χώρες	2.73	2.89	2.76	2.57	2.42	2.17	2.58
ΣΥΝΟΛΟ	8.80	9.52	8.86	8.76	8.35	7.95	7.92
Εξαγωγές - Αποστολές⁽²⁾							
Ευρωπαϊκή Ένωση	2.46	2.95	2.82	2.89	2.75	2.76	2.61
Τρίτες χώρες	1.16	1.78	1.35	1.41	1.39	1.67	1.53
ΣΥΝΟΛΟ	3.62	4.73	4.17	4.31	4.14	4.43	4.14
(Ετήσια μεταβολή %)							
Εισαγωγές - Αφίξεις⁽²⁾							
Ευρωπαϊκή Ένωση	-20.2	-14.8	-13.2	-4.0	-2.2	-13.0	-12.2
Τρίτες χώρες	-16.0	0.6	-25.0	-26.8	-11.6	-24.8	-6.7
ΣΥΝΟΛΟ	-18.9	-10.6	-17.2	-12.1	-5.1	-16.6	-10.5
Εξαγωγές - Αποστολές⁽²⁾							
Ευρωπαϊκή Ένωση	7.7	23.1	20.7	12.6	12.0	-6.3	-7.4
Τρίτες χώρες	-5.7	40.3	14.9	2.8	19.5	-6.4	13.4
ΣΥΝΟΛΟ	3.0	29.1	18.8	9.2	14.4	-6.3	-0.7

Πηγή: Διεύθυνση Στατιστικών Τομέα Εμπορίου και Υπηρεσιών ΕΛΣΤΑΤ.

(1) 2011 - 2013: Προσωρινά στοιχεία.

(2) Τα στοιχεία του ενδοκοινοτικού εμπορίου προσαρμόζονται στο σύνολο του εμπορίου με τις χώρες της ΕΕ από το 2004 και μετά. Στα στοιχεία των τρίτων χωρών ενσωματώνονται και τα προσωρινά στοιχεία των «ελλιπών τελωνειακών διασαφήσεων», τα οποία μετά τη συμπλήρωσή τους θα αντικαθίστανται από τα αντίστοιχα οριστικά.

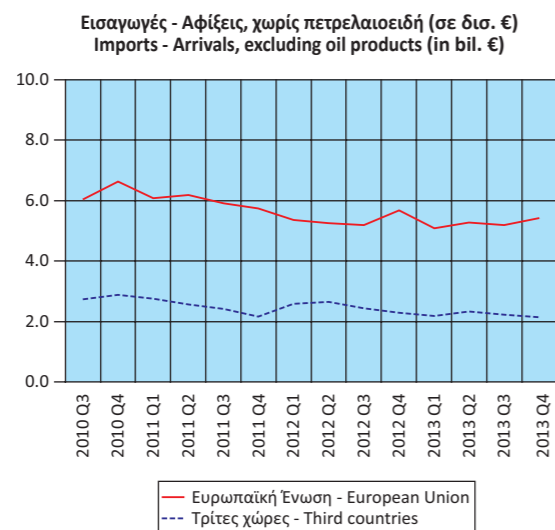

TABLE 24. GREECE: IMPORTS - ARRIVALS, EXPORTS - DISPATCHES, BY AREA OF ORIGIN / DESTINATION, EXCLUDING OIL PRODUCTS, QUARTERLY DATA, 2010 - 2013⁽¹⁾

In billion €

	2012 Q2	2012 Q3	2012 Q4	2013 Q1	2013 Q2	2013 Q3	2013 Q4
Imports - Arrivals⁽²⁾							
European Union	5.25	5.18	5.67	5.09	5.28	5.19	5.42
Third countries	2.66	2.43	2.28	2.18	2.34	2.22	2.14
TOTAL	7.91	7.61	7.95	7.27	7.63	7.41	7.56
Exports - Dispatches⁽²⁾							
European Union	2.72	2.64	2.73	2.65	2.78	2.62	2.63
Third countries	1.65	1.51	1.80	1.43	1.50	1.47	1.74
TOTAL	4.37	4.15	4.53	4.08	4.29	4.09	4.37
(Year-on-year change %)							
Imports - Arrivals⁽²⁾							
European Union	-15.3	-12.7	-1.9	-4.9	0.7	0.1	-4.3
Third countries	3.5	0.5	5.0	-15.3	-11.9	-8.5	-6.0
TOTAL	-9.8	-8.9	0.0	-8.3	-3.5	-2.6	-4.8
Exports - Dispatches⁽²⁾							
European Union	-6.0	-4.1	-1.1	1.7	2.4	-0.7	-3.8
Third countries	16.6	8.9	8.1	-6.5	-8.7	-3.0	-3.7
TOTAL	1.4	0.2	2.4	-1.4	-1.8	-1.6	-3.7

Source: Trade and Services Statistics Division ELSTAT.

(1) 2011 - 2013: Provisional data.

(2) The data of the Intra-EU trade are adjusted to the total trade with EU countries from the year 2004 onwards. The "incomplete customs declarations" are incorporated in the trade data with third countries and, after having been completed, they will be replaced by the final data.

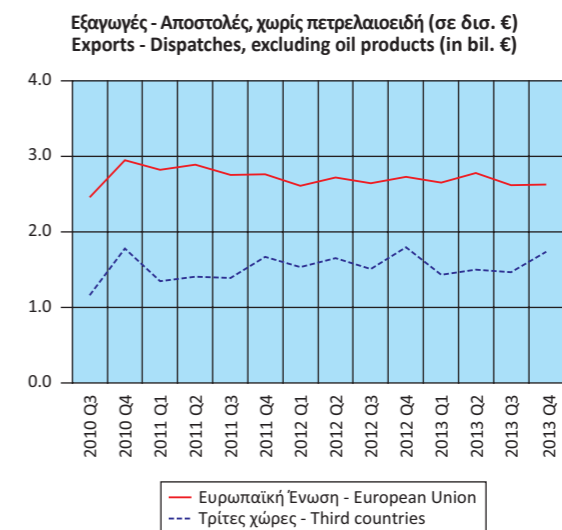

Πίνακας 25. ΕΛΛΑΣ: ΕΙΣΑΓΩΓΕΣ - ΑΦΙΞΕΙΣ, ΕΞΑΓΩΓΕΣ - ΑΠΟΣΤΟΛΕΣ, ΚΑΤΑ ΧΩΡΑ ΠΡΟΕΛΕΥΣΗΣ / ΠΡΟΟΡΙΣΜΟΥ, ΜΕ ΠΕΤΡΕΛΑΙΟΕΙΔΗ, 2005, 2011, 2013⁽¹⁾

Table 25. GREECE: IMPORTS - ARRIVALS, EXPORTS - DISPATCHES, BY AREA OF ORIGIN / DESTINATION, INCLUDING OIL PRODUCTS, 2005, 2011, 2013⁽¹⁾

Σε δισεκατομμύρια €

In billion €

Χώρες ⁽²⁾	2005		2011		2013		Countries ⁽²⁾
	Αξία Value	Ποσοστό συνόλου Percent of total	Αξία Value	Ποσοστό συνόλου Percent of total	Αξία Value	Ποσοστό συνόλου Percent of total	
Εισαγωγές - Αφίξεις⁽³⁾							Imports - Arrivals⁽³⁾
Γερμανία	6.51	14.0	4.96	10.2	4.53	9.7	Germany
Ρωσία	3.39	7.3	4.89	10.1	6.68	14.2	Russia
Ιταλία	5.91	12.7	4.55	9.4	3.76	8.0	Italy
Ιράν	1.49	3.2	2.78	5.7	0.04	0.1	Iran
Ολλανδία	2.64	5.7	2.60	5.4	2.17	4.6	Netherlands
Κίνα	1.70	3.7	2.49	5.1	2.20	4.7	China
Γαλλία	2.79	6.0	2.41	5.0	2.19	4.7	France
Σαουδική Αραβία	1.81	3.9	1.71	3.5	1.17	2.5	Saudi Arabia
Βέλγιο	1.67	3.6	1.62	3.3	1.31	2.8	Belgium
Ισπανία	1.85	4.0	1.43	3.0	1.38	3.0	Spain
Λοιπές χώρες	16.68	35.9	18.98	39.2	21.44	45.7	Other countries
Εξαγωγές - Αποστολές⁽³⁾							Exports - Dispatches⁽³⁾
Ιταλία	1.67	11.2	2.30	9.5	2.45	8.9	Italy
Γερμανία	1.91	12.8	1.91	7.9	1.79	6.5	Germany
Τουρκία	0.74	5.0	1.88	7.7	3.20	11.6	Turkey
Κύπρος	0.88	5.9	1.56	6.4	1.22	4.4	Cyprus
Βουλγαρία	0.82	5.5	1.34	5.5	5.25	0.9	Bulgaria
ΗΠΑ	0.74	4.9	1.28	5.3	0.94	3.4	United States
Ηνωμένο Βασίλειο	1.03	6.9	1.00	4.1	0.98	3.5	United Kingdom
Γαλλία	0.66	4.4	0.70	2.9	0.77	14.0	France
Ρουμανία	0.41	2.7	0.65	2.7	0.62	2.2	Romania
Σιγκαπούρη	0.12	0.8	0.65	2.7	0.21	0.8	Singapore
Λοιπές χώρες	5.91	39.7	11.04	45.5	14.03	51.0	Other countries

Πηγή: Διεύθυνση Στατιστικών Τομέα Εμπορίου και Υπηρεσιών ΕΛΣΤΑΤ.

(1) 2011, 2012: προσωρινά στοιχεία.

(2) Οι χώρες εμφανίζονται σε φθίνουσα σειρά, με βάση τις εισαγωγές και τις εξαγωγές, αντίστοιχα, του 2011.

(3) Τα στοιχεία του ενδοκοινοτικού εμπορίου προσαρμόζονται στο σύνολο του εμπορίου με τις χώρες της ΕΕ από το 2004 και μετά. Στα στοιχεία των τρίτων χωρών ενσωματώνονται και τα προσωρινά στοιχεία των «ελλιπών τελωνειακών διασαφήσεων», τα οποία μετά τη συμπλήρωσή τους θα αντικαθίστανται από τα αντίστοιχα οριστικά.

Source: Trade and Services Statistics Division ELSTAT.

(1) 2011, 2012: provisional data.

(2) The countries are ranked in descending order according to the imports and exports, respectively, of 2011.

(3) The data of the Intra-EU trade are adjusted to the total trade with EU countries from 2004 onwards. The "incomplete customs declarations" are incorporated in the trade data with third countries and, after having been completed, they will be replaced by the final data.

Εισαγωγές - Αφίξεις Imports - Arrivals

2005

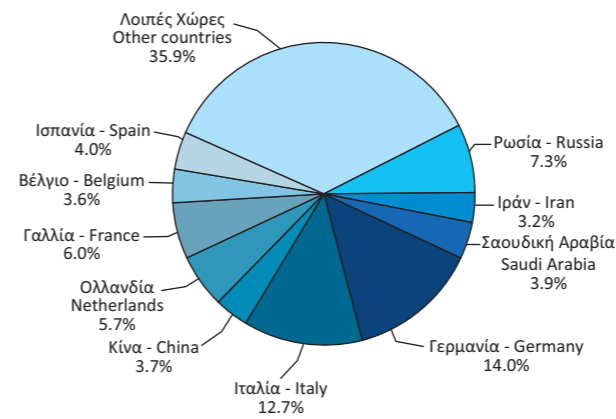

Εξαγωγές - Αποστολές Exports - Dispatches

2005

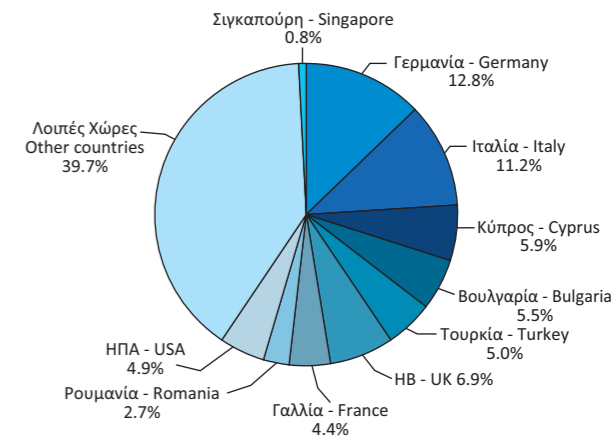

2011

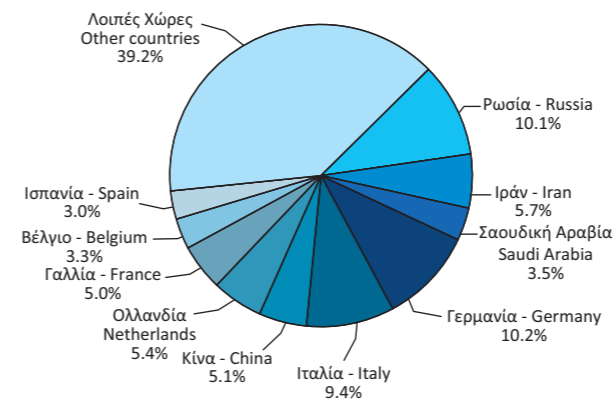

2011

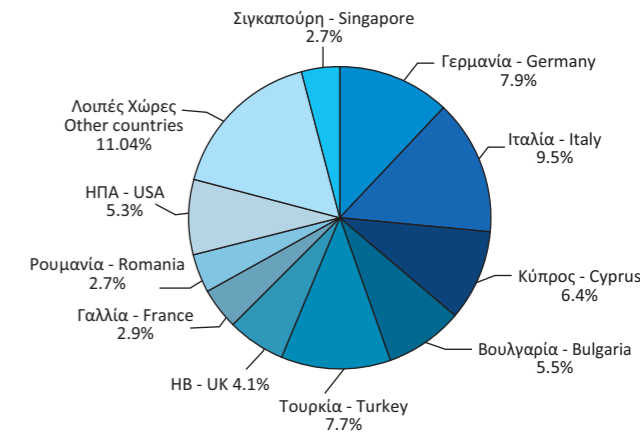

2013

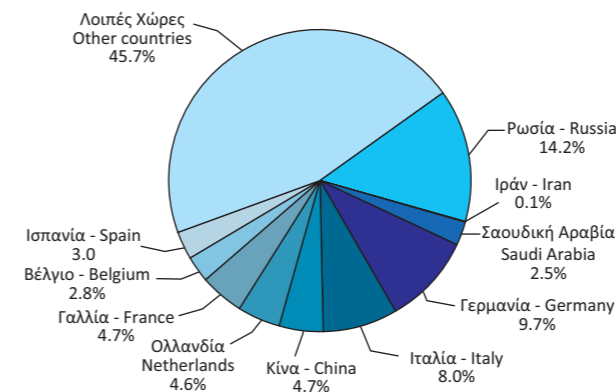

2013

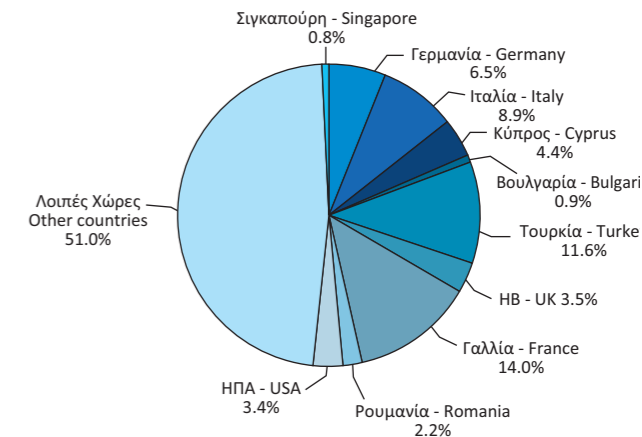

Πίνακας 26. ΕΛΛΑΣ: ΕΙΣΑΓΩΓΕΣ - ΑΦΙΞΕΙΣ, ΚΑΤΑ ΚΥΡΙΕΣ ΚΑΤΗΓΟΡΙΕΣ ΠΡΟΪΟΝΤΩΝ ΤΗΣ ΤΤΔΕ⁽¹⁾, 2005 - 2013⁽²⁾

Σε δισεκατομμύρια €

	2005	2006	2007	2008	2009
Σύνολο⁽³⁾	46.44	52.85	60.13	64.88	52.12
Πρωτογενή αγαθά (0-4)	14.29	16.53	17.84	22.26	16.16
Τρόφιμα, ποτά, καπνός (0+1)	5.06	5.36	6.07	6.39	6.03
Πρώτες ύλες (2+4)	1.29	1.45	1.86	2.02	1.30
Προϊόντα ενέργειας (3)	7.94	9.73	9.92	13.85	8.82
Βιομηχανικά αγαθά (5-8)	32.07	36.14	41.84	42.50	35.92
Χημικά (5)	6.63	7.22	8.15	8.70	8.00
Μηχανές και εξοπλισμός μεταφορών (7)	13.54	15.07	17.63	17.43	15.57
Άλλα βιομηχανικά αγαθά (6+8)	11.90	13.85	16.05	16.37	12.34
Προϊόντα, μη κατονομαζόμενα (9)	0.08	0.17	0.45	0.11	0.04
<i>(Ετήσια μεταβολή %)</i>					
Σύνολο⁽³⁾	2.9	13.8	13.8	7.9	-19.7
Πρωτογενή αγαθά (0-4)	23.6	15.7	7.9	24.8	-27.4
Τρόφιμα, ποτά, καπνός (0+1)	3.5	5.8	13.3	5.4	-5.6
Πρώτες ύλες (2+4)	2.1	12.3	28.2	8.8	-35.6
Προϊόντα ενέργειας (3)	46.9	22.5	1.9	39.7	-36.3
Βιομηχανικά αγαθά (5-8)	-4.2	12.7	15.8	1.6	-15.5
Χημικά (5)	9.2	8.9	12.9	6.7	-8.0
Μηχανές και εξοπλισμός μεταφορών (7)	-13.5	11.3	17.0	-1.2	-10.6
Άλλα βιομηχανικά αγαθά (6+8)	1.3	16.4	15.9	2.0	-24.6
Προϊόντα, μη κατονομαζόμενα (9)	-14.9	108.3	165.4	-75.0	-63.9

Πηγή: Διεύθυνση Στατιστικών Τομέα Εμπορίου και Υπηρεσιών ΕΛΣΤΑΤ.

(1) ΤΤΔΕ: Τυποποιημένη Ταξινόμηση (του) Διεθνούς Εμπορίου.

(2) 2011, 2012: προσωρινά στοιχεία.

(3) Τα στοιχεία του ενδοκοινοτικού εμπορίου προσαρμόζονται στο σύνολο του εμπορίου με τις χώρες της ΕΕ από το 2004 και μετά. Στα στοιχεία των τρίτων χωρών ενσωματώνονται και τα προσωρινά στοιχεία των «ελλιπών τελωνειακών διασαφήσεων», τα οποία μετά τη συμπλήρωσή τους θα αντικαθίστανται από τα αντίστοιχα οριστικά.

(4) Η προσαρμογή των στοιχείων του ενδοκοινοτικού εμπορίου στο σύνολο του εμπορίου έγινε από το 2004 και μετά.

TABLE 26. GREECE: IMPORTS - ARRIVALS, BY MAIN PRODUCT CATEGORIES ACCORDING TO SITC⁽¹⁾, 2005 - 2013⁽²⁾

In billion €

	2010	2011	2012	2013	
Σύνολο⁽³⁾	50.77	48.44	49.31	46.88	Total⁽³⁾
Πρωτογενή αγαθά (0-4)	19.58	22.42	25.41	24.38	Primary goods (0-4)
Τρόφιμα, ποτά, καπνός (0+1)	5.82	5.94	5.54	5.62	Food, drinks and tobacco (0+1)
Πρώτες ύλες (2+4)	1.49	1.66	1.59	1.48	Raw materials (2+4)
Προϊόντα ενέργειας (3)	12.28	14.81	18.28	17.28	Energy products (3)
Βιομηχανικά αγαθά (5-8)	31.15	26.00	23.89	22.49	Manufactured goods (5-8)
Χημικά (5)	7.52	7.16	6.57	6.51	Chemicals (5)
Μηχανές και εξοπλισμός μεταφορών (7)	12.12	8.71	8.56	7.10	Machinery and transport equipment (7)
Άλλα βιομηχανικά αγαθά (6+8)	11.52	10.14	8.76	8.88	Other manufactured goods (6+8)
Προϊόντα, μη κατονομαζόμενα (9)	0.04	0.02	0.01	0.01	Products, not elsewhere classified (9)
<i>(Year-on-year change %)</i>					
Σύνολο⁽³⁾	-2.6	-4.6	1.8	-4.9	Total⁽³⁾
Πρωτογενή αγαθά (0-4)	21.2	14.5	13.4	-4.1	Primary goods (0-4)
Τρόφιμα, ποτά, καπνός (0+1)	-3.6	2.2	-6.8	1.4	Food, drinks and tobacco (0+1)
Πρώτες ύλες (2+4)	14.0	11.5	-3.7	-6.9	Raw materials (2+4)
Προϊόντα ενέργειας (3)	39.2	20.7	23.4	-5.5	Energy products (3)
Βιομηχανικά αγαθά (5-8)	-13.3	-16.5	-8.1	-5.8	Manufactured goods (5-8)
Χημικά (5)	-6.1	-4.8	-8.2	-0.9	Chemicals (5)
Μηχανές και εξοπλισμός μεταφορών (7)	-22.2	-28.1	-1.7	-17.0	Machinery and transport equipment (7)
Άλλα βιομηχανικά αγαθά (6+8)	-6.7	-12.0	-13.6	1.4	Other manufactured goods (6+8)
Προϊόντα, μη κατονομαζόμενα (9)	-6.1	-45.7	-27.9	-7.5	Products, not elsewhere classified (9)

Source: Trade and Services Statistics Division ELSTAT.

(1) SITC: Standard International Trade Classification.

(2) 2011, 2012: provisional data.

(3) The data of the Intra-EU trade are adjusted to the total trade with EU countries from the year 2004 onwards. The "incomplete customs declarations" are incorporated in the trade data with third countries and, after having been completed, they will be replaced by the final data.

(4) The adjustment of the Intra-EU trade data to the total trade was applied from 2004 onwards.

Εισαγωγές - Αφίξεις, κατά κύριες κατηγορίες προϊόντων (σε δισ. €)
Imports - Arrivals, by main product categories (in bil. €)

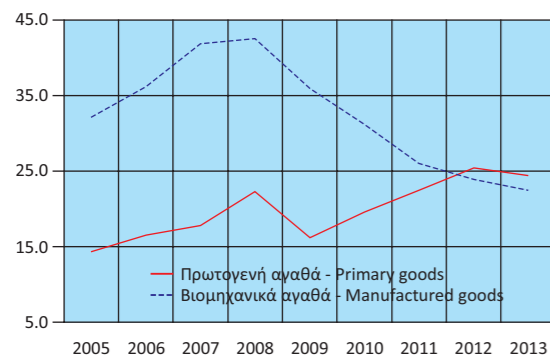

Εισαγωγές - Αφίξεις πρωτογενών αγαθών (σε δισ. €)
Imports - Arrivals of primary goods (in bil. €)

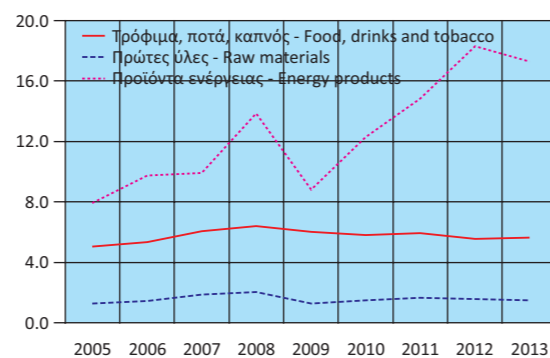

Εισαγωγές - Αφίξεις βιομηχανικών αγαθών (σε δισ. €)
Imports - Arrivals of manufactured goods (in bil. €)

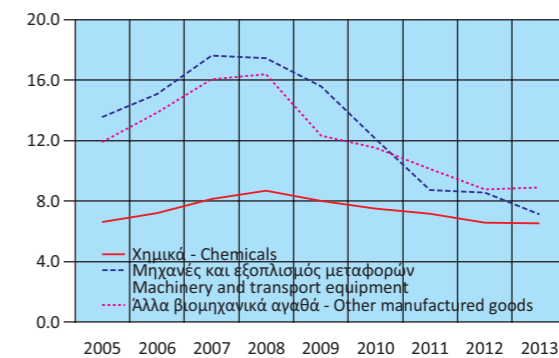

Εισαγωγές - Αφίξεις, κατά κύριες κατηγορίες προϊόντων (ετήσια μεταβολή %)
Imports - Arrivals, by main product categories (y-o-y change %)

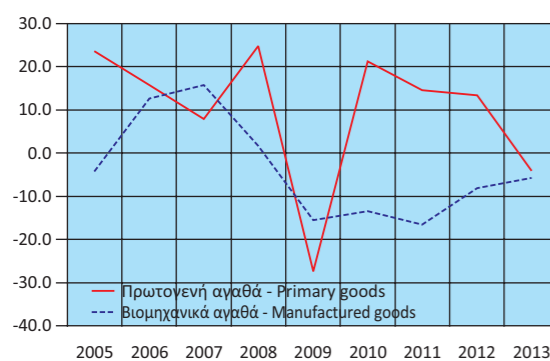

Εισαγωγές - Αφίξεις πρωτογενών αγαθών (ετήσια μεταβολή %)
Imports - Arrivals of primary goods (y-o-y change %)

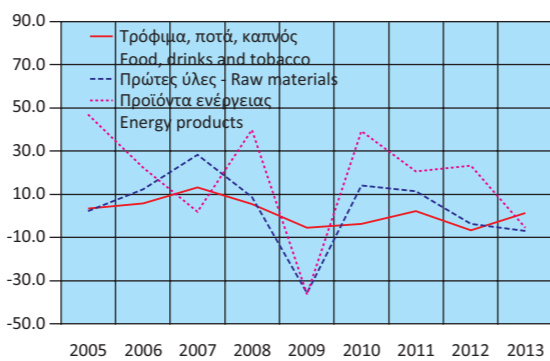

Εισαγωγές - Αφίξεις βιομηχανικών αγαθών (ετήσια μεταβολή %)
Imports - Arrivals of manufactured goods (y-o-y change %)

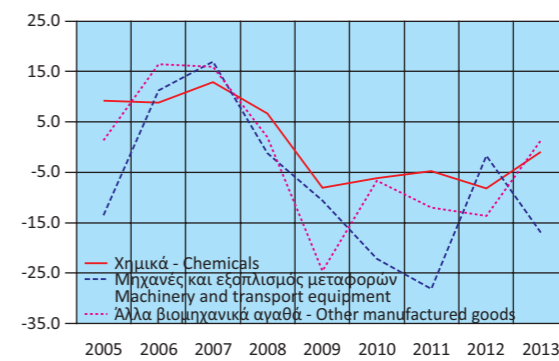

Πίνακας 27. ΕΛΛΑΣ: ΕΞΑΓΩΓΕΣ - ΑΠΟΣΤΟΛΕΣ, ΚΑΤΑ ΚΥΡΙΕΣ ΚΑΤΗΓΟΡΙΕΣ ΠΡΟΪΟΝΤΩΝ ΤΗΣ ΤΤΔΕ⁽¹⁾, 2005 - 2013⁽²⁾

Σε δισεκατομμύρια €

	2005	2006	2007	2008	2009
Σύνολο⁽³⁾	14.89	17.24	19.39	21.32	17.67
Πρωτογενή αγαθά (0-4)	5.51	6.69	7.81	9.47	8.29
Τρόφιμα, ποτά, καπνός (0+1)	2.92	3.08	3.32	3.68	3.64
Πρώτες ύλες (2+4)	1.19	1.42	1.23	1.22	1.11
Προϊόντα ενέργειας (3)	1.40	2.18	3.27	4.58	3.54
Βιομηχανικά αγαθά (5-8)	9.02	10.10	10.93	11.29	9.04
Χημικά (5)	2.19	2.33	2.49	2.43	2.25
Μηχανές και εξοπλισμός μεταφορών (7)	1.84	2.19	2.31	2.58	2.05
Άλλα βιομηχανικά αγαθά (6+8)	4.99	5.57	6.12	6.28	4.74
Προϊόντα, μη κατονομαζόμενα (9)	0.36	0.45	0.66	0.56	0.34
<i>(Ετήσια μεταβολή %)</i>					
Σύνολο⁽³⁾	12.9	15.8	12.5	9.9	-17.1
Πρωτογενή αγαθά (0-4)	26.3	21.5	16.7	21.2	-12.4
Τρόφιμα, ποτά, καπνός (0+1)	15.1	5.6	7.5	10.9	-0.9
Πρώτες ύλες (2+4)	30.4	19.6	-14.0	-0.7	-8.5
Προϊόντα ενέργειας (3)	53.3	56.2	49.8	39.9	-22.7
Βιομηχανικά αγαθά (5-8)	6.1	12.0	8.2	3.3	-19.9
Χημικά (5)	21.3	6.7	6.5	-2.3	-7.4
Μηχανές και εξοπλισμός μεταφορών (7)	8.3	19.4	5.5	11.5	-20.6
Άλλα βιομηχανικά αγαθά (6+8)	-0.2	11.6	9.9	2.5	-24.5
Προϊόντα, μη κατονομαζόμενα (9)	12.3	24.4	45.1	-14.3	-38.7

Πηγή: Διεύθυνση Στατιστικών Τομέα Εμπορίου και Υπηρεσιών ΕΛΣΤΑΤ.

(1) ΤΤΔΕ: Τυποποιημένη Ταξινόμηση (του) Διεθνούς Εμπορίου.

(2) 2011, 2012: προσωρινά στοιχεία.

(3) Τα στοιχεία του ενδοκοινοτικού εμπορίου προσαρμόζονται στο σύνολο του εμπορίου με τις χώρες της ΕΕ από το 2004 και μετά. Στα στοιχεία των τρίτων χωρών ενσωματώνονται και τα προσωρινά στοιχεία των «ελλιπών τελωνειακών διασαφήσεων», τα οποία μετά τη συμπλήρωσή τους θα αντικαθίστανται από τα αντίστοιχα οριστικά.

(4) Η προσαρμογή των στοιχείων του ενδοκοινοτικού εμπορίου στο σύνολο του εμπορίου έγινε από το 2004 και μετά.

Εξαγωγές - Αποστολές, κατά κύριες κατηγορίες προϊόντων (σε δισ. €)
Exports - Dispatches, by main product categories (in bil. €)

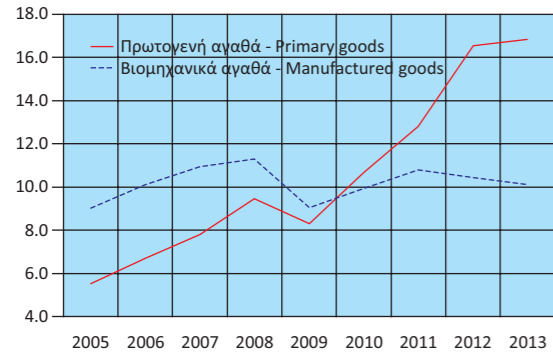

Εξαγωγές - Αποστολές πρωτογενών αγαθών (σε δισ. €)
Exports - Dispatches of primary goods (in bil. €)

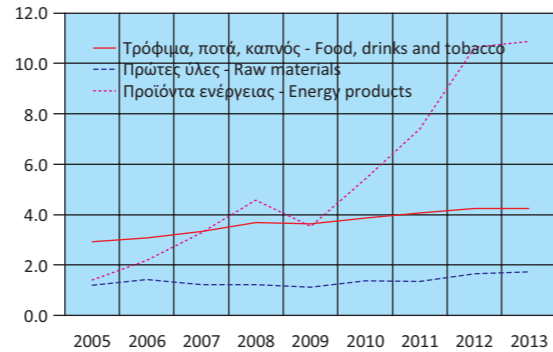

Εξαγωγές - Αποστολές, κατά κύριες κατηγορίες προϊόντων (ετήσια μεταβολή %)
Exports - Dispatches, by main product categories (γ-o-y change %)

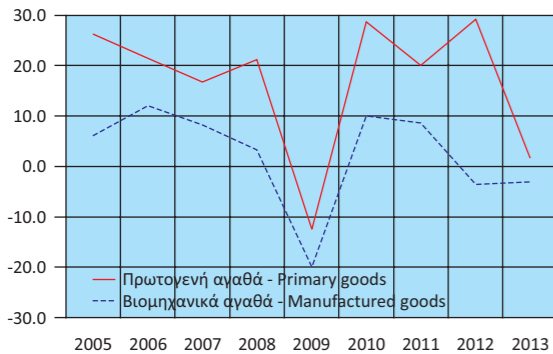

Εξαγωγές - Αποστολές πρωτογενών αγαθών (ετήσια μεταβολή %)
Exports - Dispatches of primary goods (γ-o-y change %)

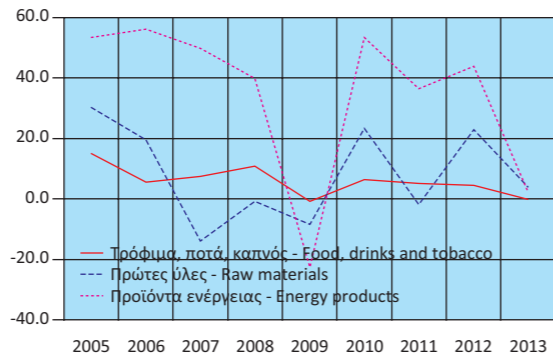

Table 27. GREECE: EXPORTS - DISPATCHES, BY MAIN PRODUCT CATEGORIES ACCORDING TO SITC⁽¹⁾, 2005- 2013⁽²⁾

In billion €

	2010	2011	2012	2013	
Σύνολο⁽³⁾	21.14	24.30	27.58	27.54	Total⁽³⁾
Πρωτογενή αγαθά (0-4)	10.67	12.82	16.55	16.84	Primary goods (0-4)
Τρόφιμα, ποτά, καπνός (0+1)	3.87	4.07	4.25	4.24	Food, drinks and tobacco (0+1)
Πρώτες ύλες (2+4)	1.37	1.35	1.66	1.72	Raw materials (2+4)
Προϊόντα ενέργειας (3)	5.42	7.40	10.65	10.88	Energy products (3)
Βιομηχανικά αγαθά (5-8)	9.94	10.80	10.43	10.12	Manufactured goods (5-8)
Χημικά (5)	2.54	2.47	2.47	2.59	Chemicals (5)
Μηχανές και εξοπλισμός μεταφορών (7)	2.14	2.28	2.33	2.04	Machinery and transport equipment (7)
Άλλα βιομηχανικά αγαθά (6+8)	5.26	6.05	5.62	5.49	Other manufactured goods (6+8)
Προϊόντα, μη κατονομαζόμενα (9)	0.53	0.68	0.61	0.58	Products, not elsewhere classified (9)
					<i>(Year-on-year change %)</i>
Σύνολο⁽³⁾	19.6	14.9	13.5	-0.2	Total⁽³⁾
Πρωτογενή αγαθά (0-4)	28.7	20.1	29.2	1.7	Primary goods (0-4)
Τρόφιμα, ποτά, καπνός (0+1)	6.3	5.1	4.4	-0.2	Food, drinks and tobacco (0+1)
Πρώτες ύλες (2+4)	23.3	-1.9	23.0	3.8	Raw materials (2+4)
Προϊόντα ενέργειας (3)	53.3	36.5	43.9	2.2	Energy products (3)
Βιομηχανικά αγαθά (5-8)	10.0	8.6	-3.5	-3.0	Manufactured goods (5-8)
Χημικά (5)	13.0	-3.0	0.3	4.8	Chemicals (5)
Μηχανές και εξοπλισμός μεταφορών (7)	4.2	6.7	2.1	-12.4	Machinery and transport equipment (7)
Άλλα βιομηχανικά αγαθά (6+8)	11.1	15.0	-7.1	-2.5	Other manufactured goods (6+8)
Προϊόντα, μη κατονομαζόμενα (9)	54.4	27.9	-10.8	-4.1	Products, not elsewhere classified (9)

Source: Trade and Services Statistics Division ELSTAT.

(1) SITC: Standard International Trade Classification.

(2) 2011, 2012: provisional data.

(3) The data of the Intra-EU trade are adjusted to the total trade with EU countries from the year 2004 onwards. The "incomplete customs declarations" are incorporated in the trade data with third countries and, after having been completed, they will be replaced by the final data.

(4) The adjustment of the Intra-EU trade data to the total trade was applied from 2004 onwards.

Εξαγωγές - Αποστολές βιομηχανικών αγαθών (σε δισ. €)
Exports - Dispatches of manufactured goods (in bil. €)

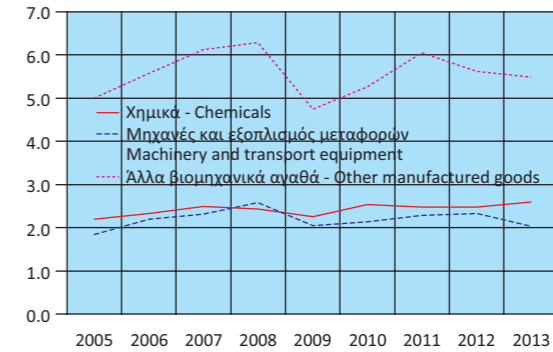

Εξαγωγές - Αποστολές βιομηχανικών αγαθών (ετήσια μεταβολή %)
Exports - Dispatches of manufactured goods (γ-o-y change %)

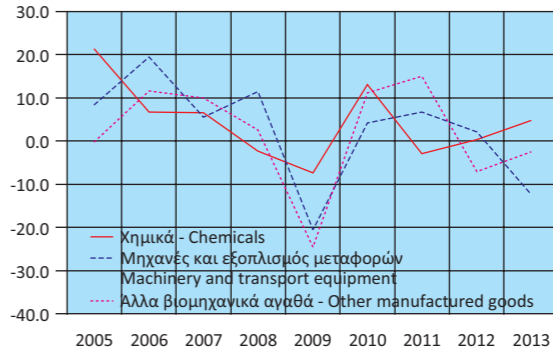

Πίνακας 28. ΕΛΛΑΣ: ΣΥΓΚΕΝΤΡΩΤΙΚΗ ΛΟΓΙΣΤΙΚΗ ΚΑΤΑΣΤΑΣΗ ΤΩΝ ΝΟΜΙΣΜΑΤΙΚΩΝ ΧΡΗΜΑΤΟΠΙΣΤΩΤΙΚΩΝ ΙΔΡΥΜΑΤΩΝ (ΝΧΙ), 2008 - 2014

Σε δισεκατομμύρια €

	Δεκ./Dec. 2008	Δεκ./Dec. 2009	Δεκ./Dec. 2010	Δεκ./Dec. 2011	Δεκ./Dec. 2012	Δεκ./Dec. 2013
Σύνολο Ενεργητικού	536.3	579.9	654.3	646.1	602.5	517.6
Μετρητά (Πιστωτικών Ιδρυμάτων)	2.7	2.5	2.1	2.4	2.5	2.0
Απαιτήσεις έναντι της Τράπεζας της Ελλάδος	7.9	8.2	10.6	5.1	3.1	4.0
Απαιτήσεις έναντι λοιπών ΝΧΙ	130.3	163.2	187.9	198.8	170.7	107.3
Απαιτήσεις (Δάνεια) έναντι μη ΝΧΙ	235.0	222.8	289.0	275.9	250.1	238.9
Εσωτερικό	222.4	209.8	282.5	269.5	244.8	233.8
Γενική Κυβέρνηση	22.0	20.3	26.3	22.3	17.4	15.9
Λοιποί τομείς ⁽¹⁾	200.4	189.5	256.2	247.2	227.5	217.9
Λοιπές χώρες	12.6	13.0	6.5	6.4	5.2	5.2
Τίτλοι πλην μετοχών και παραγώγων ⁽²⁾	96.1	116.7	99.3	93.0	100.4	94.3
Λοιπά στοιχεία ενεργητικού	59.1	61.1	60.3	65.9	70.6	66.0
Πάγια στοιχεία	5.2	5.4	5.0	5.0	5.0	5.1
Σύνολο Παθητικού	536.3	579.9	654.3	646.1	602.5	517.6
Υποχρεώσεις έναντι της Τράπεζας της Ελλάδος	40.6	49.7	97.8	128.9	121.2	73.0
Υποχρεώσεις έναντι λοιπών ΝΧΙ	121.1	148.7	164.0	154.4	133.2	93.0
Καταθέσεις και ρέπος των μη ΝΧΙ	282.0	280.8	282.5	237.5	225.2	218.9
Εσωτερικό	237.4	246.7	225.1	187.7	179.1	182.6
Λοιπές χώρες ⁽¹⁾	44.5	34.1	57.4	49.8	46.1	36.3
Κεφάλαια και αποθεματικά	29.0	40.5	45.8	54.8	56.0	63.6
Τραπεζογραμμάτια και κέρματα σε κυκλοφορία	19.0	21.6	22.5	23.7	24.3	25.4
Λοιπά στοιχεία παθητικού	44.7	38.5	41.7	46.8	42.6	43.7
Νόμισμα και Πίστη						
M3 ⁽³⁾	251.4	261.1	232.9	199.2	188.4	193.2
Χρηματοδότηση του εγχώριου ιδιωτικού τομέα ⁽⁴⁾⁽⁵⁾	249.7	249.7	257.8	248.5	227.7	217.9
Χρηματοδότηση της Γενικής Κυβέρνησης ⁽⁵⁾	48.2	63.0	78.2	74.3	41.3	34.1
	<i>(Ετήσια μεταβολή %)⁽⁶⁾</i>					
M3 ⁽³⁾	12.4	4.1	-11.1	-14.6	-5.3	2.7
Εγχώριες καταθέσεις	13.5	4.8	-9.8	-18.1	-5.0	2.3
Χρηματοδότηση του εγχώριου ιδιωτικού τομέα ⁽⁴⁾⁽⁵⁾	15.9	4.1	0.0	-3.1	-4.0	-3.9
Χρηματοδότηση της Γενικής Κυβέρνησης ⁽⁵⁾	1.3	19.4	28.3	2.0	-7.9	-18.1

Πηγή: Τράπεζα της Ελλάδος.

- (1) Από τον Ιούνιο του 2010 τα πιστωτικά ιδρύματα που ακολουθούν τα διεθνή λογιστικά πρότυπα αναγνωρίζουν τις τιτλοποιημένες απαιτήσεις τους στο ενεργητικό τους. Τα ποσά των απαιτήσεων αυτών δεν αφαιρούνται πλέον από το ενεργητικό της Λογιστικής Κατάστασης. Στο παθητικό εμφανίζονται αντίστοιχες υποχρεώσεις στην κατηγορία «καταθέσεις από μη ΝΧΙ λοιπών χωρών».
- (2) Τον Αύγουστο του 2011 τα εγχώρια πιστωτικά ιδρύματα κατέγραψαν απομείωση της αξίας των ομολόγων του Ελληνικού Δημοσίου που διακρατούν κατά 4 δισ. ευρώ, λόγω της συμμετοχής τους στο πρόγραμμα ανταλλαγής ομολόγων που συμφωνήθηκε στη Διάσκεψη Κορυφής της ΕΕ της 21ης Ιουλίου 2011. Τον Ιανουάριο του 2012 κατέγραψαν επιπλέον απομείωση ύψους 5.8 δισ. ευρώ, τον Μάρτιο του 2012 απομείωση ύψους 15.2 δισ. ευρώ και τον Απρίλιο 2012 απομείωση ύψους 4.1 δισ. ευρώ.
- (3) Ελληνική συμβολή στο M3 της ζώνης του ευρώ.
- (4) Χρηματοδότηση κατοίκων εσωτερικού, πλην ΝΧΙ, από τα εγχώρια ΝΧΙ. Περιλαμβάνονται και τα τιτλοποιημένα δάνεια και εταιρικά ομόλογα που έχουν αφαιρεθεί από τη Λογιστική Κατάσταση.
- (5) Τα δάνεια προς τις δημόσιες επιχειρήσεις που αναταξινομήθηκαν (σύμφωνα με απόφαση της ΕΛΣΤΑΤ τον Νοέμβριο του 2010) από τον ιδιωτικό στον δημόσιο τομέα περιλαμβάνονται στη χρηματοδότηση της Γενικής Κυβέρνησης από τον Δεκέμβριο 2009.
- (6) Οι ρυθμοί μεταβολής προκύπτουν από τις μεταβολές των υπολοίπων διορθωμένες για τις διαγραφές δανείων, μεταβολές αξίας χρεογράφων, συναλλαγματικές διαφορές, αναταξινομήσεις και οποιεσδήποτε άλλες μεταβολές δεν οφείλονται σε συναλλαγές.

Table 28. GREECE: AGGREGATED BALANCE SHEET OF MONETARY FINANCIAL INSTITUTIONS (MFIs), 2008 - 2014

In billion €

	Ιούλ./July 2013	Αύγ./Aug. 2013	Σεπτ./Sept. 2013	Οκτ./Oct. 2013	Νοέμ./Nov. 2013	Δεκ./Dec. 2013	Ιαν./Jan. 2014
534.9	528.7	531.3	526.1	525.0	517.6	515.3	Total Assets
1.9	2.0	2.0	1.9	1.8	2.0	1.7	Cash (held by credit institutions)
3.3	3.3	3.8	3.4	4.2	4.0	4.1	Claims on the Bank of Greece
116.4	112.5	116.8	114.0	113.8	107.3	107.0	Claims on the other MFIs
241.8	241.0	240.2	238.7	239.2	238.9	237.7	Claims (Loans) on non-MFIs
236.6	235.9	235.2	233.8	234.1	233.8	232.6	Domestic
14.3	14.3	14.3	14.3	15.2	15.9	15.0	General Government
222.3	221.7	220.9	219.6	218.9	217.9	217.6	Other sectors ⁽¹⁾
5.1	5.1	5.0	4.9	5.1	5.2	5.1	Other countries
98.8	97.0	94.8	94.2	93.4	94.3	95.3	Securities other than shares and derivatives ⁽²⁾
67.6	67.8	68.7	69.0	67.6	66.0	64.7	Other assets
5.1	5.0	5.1	5.0	5.1	5.1	4.7	Fixed assets
534.9	528.7	531.3	526.1	525.0	517.6	515.3	Total Liabilities
78.0	74.1	72.8	70.4	70.1	73.0	70.8	Liabilities to the Bank of Greece
94.0	96.4	102.7	101.0	102.4	93.0	97.2	Liabilities to other MFIs
228.1	223.3	220.3	218.9	218.7	218.9	215.1	Deposits and repos of non-MFIs
188.9	184.5	184.1	182.8	182.5	182.6	179.6	Domestic
39.2	38.8	36.3	36.1	36.2	36.3	35.5	Other countries ⁽¹⁾
61.7	62.8	64.0	64.0	63.9	63.6	67.1	Capital and reserves
24.4	24.4	24.4	24.6	24.6	25.4	25.7	Banknotes and coins in circulation
48.7	47.5	47.2	47.2	45.2	43.7	39.4	Other liabilities
							Money and credit
191.4	191.4	190.9	189.8	190.6	193.2	192.1	M3 ⁽³⁾
222.5	221.8	221.0	219.6	219.0	217.9	217.6	Credit to the private sector ⁽⁴⁾⁽⁵⁾
33.6	32.8	33.0	33.2	33.8	34.1	33.3	Credit to General Government sector ⁽⁵⁾
							<i>(Annual change %)⁽⁶⁾</i>
6.9	7.1	5.9	5.0	5.1	2.7	2.3	M3 ⁽³⁾
10.4	11.4	9.8	8.7	8.1	2.3	-1.3	Domestic deposits
-4.0	-3.9	-3.9	-3.9	-3.8	-3.9	-4.0	Credit to the private sector ⁽⁴⁾⁽⁵⁾
-20.8	-27.2	-27.3	-28.6	-27.1	-18.1	-13.9	Credit to General Government sector ⁽⁵⁾

Source: Bank of Greece.

- (1) As of June 2010, securitised assets are no longer derecognised from the Balance Sheet of banks that have adopted the International Accounting Standards. The counterpart of these assets is recorded on the liabilities side as "deposit liabilities to non-euro area residents".
- (2) In August 2011 domestic credit institutions registered a reduction in the value of their portfolio of Greek Government securities amounting to EUR 4 billion because of their participation in the securities exchange programme agreed by the EU Summit of 21st July 2011. In January 2012 credit institutions registered a further reduction in the value of this portfolio amounting to EUR 5.8 billion, in March 2012 a reduction of EUR 15.2 billion and in April 2012 a reduction of EUR 4.1 billion.
- (3) Greek contribution to euro area M3.
- (4) Credit to domestic non-MFI residents by domestic MFIs, including securitised loans and corporate securities that have been derecognised from the Balance Sheet.
- (5) Loans to public corporations that have been reclassified (in accordance with a decision by ELSTAT in November of 2010) from the private to the public sector are included in credit to General Government as of December 2009.
- (6) Growth rates derived from the differences in outstanding amounts corrected for loan write-offs, revaluations in security prices, exchange rate variations, reclassifications and any other changes which do not arise from transactions.

Πίνακας 29. ΕΠΙΛΕΓΜΕΝΟΙ ΟΙΚΟΝΟΜΙΚΟΙ ΔΕΙΚΤΕΣ ΧΩΡΩΝ ΕΥΡΩΖΩΝΗΣ

Ετήσιες μεταβολές (%), εκτός άλλης αναφοράς

Χώρες	ΑΕΠ σε σταθερές τιμές Real GDP growth rate		Ισοζύγιο Γενικής Κυβέρνησης ⁽¹⁾ General Government overall balance ⁽¹⁾	Συνολικές δαπάνες Γενικής Κυβέρνησης ⁽²⁾ General Government total expenditures ⁽²⁾		Συνολικά έσοδα Γενικής Κυβέρνησης ⁽²⁾ General Government total revenue ⁽²⁾	
	Πρόσφατο τρίμηνο Latest quarter	Έτος Year	Έτος Year	Πρόσφατο τρίμηνο Latest quarter	Έτος Year	Πρόσφατο τρίμηνο Latest quarter	Έτος Year
Αυστρία	0.2 2013Q3	0.9 2012	-2.5 2012	6.0 2013Q3	4.5 2012	5.6 2013Q3	4.4 2012
Βέλγιο	0.4 2013Q3	-0.1 2012	-4.0 2012	2.7 2013Q3	4.8 2012	3.4 2013Q3	4.6 2012
Γαλλία	0.2 2013Q3	0.0 2012	-4.8 2012	4.5 2012Q4	2.9 2012	6.2 2012Q4	4.0 2012
Γερμανία	0.6 2013Q3	0.7 2012	0.1 2012	0.5 2012Q4	1.1 2012	2.2 2012Q4	3.2 2012
Ελλάς	⁽²⁾ -3.0 2013Q3	-6.4 2012	-9.0 2012	-10.0 2013Q3	-4.3 2012	13.1 2013Q3	-2.4 2012
Εσθονία	⁽²⁾ 0.9 2013Q3	3.9 2012	-0.2 2012	2.9 2013Q3	12.9 2012	2.7 2013Q3	9.0 2012
Ιρλανδία	1.7 2013Q4	0.2 2012	-8.2 2012	-2.0 2013Q3	-8.8 2012	-1.1 2013Q3	2.2 2012
Ισπανία	-1.1 2013Q3	-1.6 2012	-10.6 2012	0.7 2013Q3	2.7 2012	0.5 2013Q3	0.9 2012
Ιταλία	-1.8 2013Q3	-2.5 2012	-3.0 2012	1.2 2013Q3	0.7 2012	-2.4 2013Q3	2.6 2012
Κύπρος	-5.6 2013Q3	-2.4 2012	-6.4 2012	-6.7 2013Q3	-2.0 2012	-11.2 2013Q3	-2.3 2012
Λεττονία	4.1 2013Q3	5.2 2012	-1.3 2012	11.8 2012Q4	3.1 2012	7.7 2012Q4	9.4 2012
Λουξεμβούργο	2.8 2013Q3	-0.2 2012	-0.6 2012	4.4 2013Q3	6.9 2012	8.2 2013Q3	5.4 2012
Μάλτα	⁽²⁾ 2.0 2013Q3	0.9 2012	-3.3 2012	10.0 2013Q3	7.2 2012	5.1 2013Q3	6.1 2012
Ολλανδία	-0.6 2013Q3	-1.2 2012	-4.1 2012	1.4 2013Q3	1.1 2012	4.7 2013Q3	1.8 2012
Πορτογαλία	-1.0 2013Q3	-3.2 2012	-6.4 2012	8.3 2013Q3	-7.3 2012	7.2 2013Q3	-12.3 2012
Σλοβακία	0.7 2013Q3	1.8 2012	-4.5 2012	6.4 2013Q3	1.4 2012	6.7 2013Q3	2.7 2012
Σλοβενία	-1.3 2013Q3	-2.5 2012	-3.8 2012	-0.1 2013Q3	-5.9 2012	6.0 2013Q3	-0.9 2012
Φινλανδία	-1.0 2013Q3	-0.8 2012	-1.8 2012	3.2 2013Q3	4.7 2012	2.2 2013Q3	2.5 2012

Πίνακας 29. ΕΠΙΛΕΓΜΕΝΟΙ ΟΙΚΟΝΟΜΙΚΟΙ ΔΕΙΚΤΕΣ ΧΩΡΩΝ ΕΥΡΩΖΩΝΗΣ (συνέχεια)

Ετήσιες μεταβολές (%), εκτός άλλης αναφοράς

Χώρες	Δείκτης Βιομηχανικής Παραγωγής(όγκος) ⁽²⁾⁽³⁾⁽⁴⁾ Industrial Production Index (volume) ⁽²⁾⁽³⁾⁽⁴⁾		Όγκος Λιανικών Πωλήσεων ⁽²⁾⁽³⁾ Retail Trade Volume ⁽²⁾⁽³⁾		Εναρμονισμένος Δείκτης Τιμών Καταναλωτή HICP	
	Πρόσφατος μήνας Latest month	Έτος Year	Πρόσφατος μήνας Latest month	Έτος Year	Πρόσφατος μήνας Latest month	Έτος Year
Αυστρία	-0.4 2013M12	0.3 2013	-0.7 2013M12	-0.3 2012	1.5 2014M01	2.1 2013
Βέλγιο	-0.3 2013M12	0.7 2013	-1.9 2013M12	1.3 2012	1.1 2014M01	1.2 2013
Γαλλία	-0.3 2013M12	-0.5 2013	0.4 2013M12	1.3 2012	0.8 2014M01	1.0 2013
Γερμανία	2.4 2013M12	0.0 2013	-2.4 2013M12	-0.3 2012	1.2 2014M01	1.6 2013
Ελλάς	0.6 2013M12	-3.6 2013	2.9 2013M11	-12.2 2012	-1.4 2014M01	-0.9 2013
Εσθονία	-6.4 2013M12	3.5 2013	2.4 2013M12	5.6 2012	1.6 2014M01	3.2 2013
Ιρλανδία	-6.7 2013M12	-1.9 2013	3.7 2013M12	0.3 2012	0.3 2014M01	1.9 2013
Ισπανία	1.7 2013M12	-1.7 2013	-1.2 2013M12	-8.1 2012	0.3 2014M01	1.5 2013
Ιταλία	-0.7 2013M12	-2.9 2013	-0.4 2013M11	-3.3 2012	0.6 2014M01	1.3 2013
Κύπρος	-7.8 2013M12	-12.4 2013	4.1 2013M09	-3.6 2012	-1.6 2014M01	0.4 2013
Λεττονία	-4.1 2013M12	-0.3 2013	4.2 2013M12	7.3 2012	0.5 2014M01	0.0 2013
Λουξεμβούργο	8.7 2013M12	-2.7 2013	9.4 2013M12	8.0 2012	1.5 2014M01	1.7 2013
Μάλτα	-7.3 2013M12	-4.7 2013	1.4 2013M12	-1.1 2012	0.9 2014M01	1.0 2013
Ολλανδία	-0.8 2013M12	0.7 2013	-1.7 2013M11	-3.1 2012	0.8 2014M01	2.6 2013
Πορτογαλία	7.1 2013M12	0.9 2013	-1.0 2013M12	-6.7 2012	0.1 2014M01	0.4 2013
Σλοβακία	12.1 2013M12	5.2 2013	0.7 2013M12	-1.0 2012	0.0 2014M01	1.5 2013
Σλοβενία	5.2 2013M12	-0.7 2013	-1.2 2013M12	-2.3 2012	0.9 2014M01	1.9 2013
Φινλανδία	-4.8 2013M12	-3.6 2013	-1.3 2013M12	1.0 2012	1.9 2014M01	2.2 2013

Πηγή: ΕΛΣΤΑΤ, Eurostat, EKT, ΟΟΣΑ, επίσημες ιστοσελίδες χωρών.

(1) % του ΑΕΠ.

(2) Μη εποχικά διορθωμένα στοιχεία.

(3) Διορθωμένα στοιχεία με βάση τον τυπικό μήνα.

(4) Δεν περιλαμβάνεται ο τομέας παροχής νερού.

TABLE 29. SELECTED ECONOMIC INDICATORS OF THE EUROZONE COUNTRIES

Annual changes (%), unless otherwise indicated

Χώρες	Χρέος Γενικής Κυβέρνησης ⁽¹⁾⁽²⁾ General Government gross debt ⁽¹⁾⁽²⁾		Ισοζύγιο τρεχουσών συναλλαγών ⁽¹⁾ Current account balance ⁽¹⁾	Εισαγωγές αγαθών Imports of goods		Εξαγωγές αγαθών Exports of goods	
	Πρόσφατο τρίμηνο Latest quarter	Έτος Year	Έτος Year	Πρόσφατο τρίμηνο Latest quarter	Έτος Year	Πρόσφατο τρίμηνο Latest quarter	Έτος Year
77.1 2013Q3	74.0 2012	1.6 2012	-0.2 2013Q3	1.0 2012	-0.8 2013Q3	1.7 2012	Austria
103.7 2013Q3	99.8 2012	-2.0 2012	-1.1 2013Q3	1.9 2012	4.5 2013Q3	1.6 2012	Belgium
92.7 2013Q3	90.2 2012	-2.2 2012	-0.7 2013Q4	1.5 2012	-0.7 2013Q4	3.3 2012	France
78.4 2013Q3	81.0 2012	7.0 2012	-0.6 2013Q3	0.4 2012	-0.6 2013Q3	3.3 2012	Germany
171.8 2013Q3	156.9 2012	-2.4 2012	-9.7 2013Q4	1.8 2012	-15.1 2013Q4	13.5 2012	Greece
10.0 2013Q3	9.8 2012	-1.8 2012	-3.8 2013Q4	8.0 2012	-3.4 2013Q4	4.3 2012	Estonia
124.8 2013Q3	117.4 2012	4.4 2012	9.8 2013Q4	2.1 2012	-0.1 2013Q4	0.6 2012	Ireland
93.4 2013Q3	86.0 2012	-1.1 2012	-1.6 2013Q3	-3.0 2012	3.0 2013Q3	4.4 2012	Spain
132.9 2013Q3	127.0 2012	-0.4 2012	-3.8 2013Q3	-5.3 2012	0.2 2013Q3	3.8 2012	Italy
109.6 2013Q3	86.6 2012	-6.8 2012	-14.2 2013Q3	-8.9 2012	11.2 2013Q3	3.7 2012	Cyprus
38.0 2013Q3	40.6 2012	-1.7 2012	-2.2 2013Q3	14.6 2012	-6.4 2013Q3	16.4 2012	Latvia
27.7 2013Q3	21.7 2012	6.6 2012	-0.1 2013Q3	2.7 2012	-0.7 2013Q3	-2.4 2012	Luxembourg
76.6 2013Q3	71.3 2012	1.6 2012	-10.2 2013Q4	13.6 2012	-25.0 2013Q4	5.0 2012	Malta
73.6 2013Q3	71.3 2012	9.4 2012	-2.8 2013Q3	6.8 2012	-0.7 2013Q3	6.2 2012	Netherlands
128.7 2013Q3	124.1 2012	-2.0 2012	3.3 2013Q4	-5.2 2012	6.4 2013Q4	5.7 2012	Portugal
57.2 2013Q3	52.4 2012	2.2 2012	-0.2 2013Q3	5.0 2012	1.2 2013Q3	9.4 2012	Slovakia
62.6 2013Q3	54.4 2012	3.3 2012	1.5 2013Q3	-2.3 2012	3.3 2013Q3	0.3 2012	Slovenia
54.8 2013Q3	53.6 2012	-1.7 2012	1.6 2013Q3	-1.7 2012	-4.4 2013Q3	0.0 2012	Finland

TABLE 29. SELECTED ECONOMIC INDICATORS OF THE EUROZONE COUNTRIES (continued)

Annual changes (%), unless otherwise indicated

Χώρες	Ποσοστό ανεργίας Unemployment rate		Καταθέσεις Deposit liabilities		Δάνεια στον ιδιωτικό τομέα Loans to private sector	
	Πρόσφατο τρίμηνο Latest quarter	Έτος Year	Πρόσφατο τρίμηνο Latest quarter	Έτος Year	Πρόσφατο τρίμηνο Latest quarter	Έτος Year
4.8 2013Q3	4.3 2012	2.3 2013Q4	2.3 2013	-0.8 2013Q4	-0.8 2013	Austria
8.7 2013Q3	7.6 2012	2.7 2013Q4	2.7 2013	6.1 2013Q4	6.1 2013	Belgium
9.5 2013Q3	9.9 2012	3.9 2013Q4	3.9 2013	0.8 2013Q4	0.8 2013	France
5.2 2013Q3	5.5 2012	1.8 2013Q4	1.8 2013	0.5 2013Q4	0.5 2013	Germany
27.0 2013Q3	24.3 2012	2.0 2013Q4	2.0 2013	-3.3 2013Q4	-3.3 2013	Greece
8.0 2013Q3	10.2 2012	8.5 2013Q4	8.5 2013	2.7 2013Q4	2.7 2013	Estonia
13.0 2013Q3	14.7 2012	5.7 2013Q4	5.7 2013	-6.8 2013Q4	-6.8 2013	Ireland
26.0 2013Q3	25.0 2012	-1.6 2013Q4	-1.6 2013	-8.5 2013Q4	-8.5 2013	Spain
11.3 2013Q3	10.7 2012	1.5 2013Q4	1.5 2013	-3.3 2013Q4	-3.3 2013	Italy
16.3 2013Q3	11.9 2012	-18.7 2013Q4	-18.7 2013	-9.4 2013Q4	-9.4 2013	Cyprus
11.8 2013Q3	15.0 2012					Latvia
5.6 2013Q3	5.1 2012	5.5 2013Q4	5.5 2013	-4.8 2013Q4	-4.8 2013	Luxembourg
6.7 2013Q3	6.4 2012	13.7 2013Q4	13.7 2013	-7.4 2013Q4	-7.4 2013	Malta
6.8 2013Q3	5.3 2012	-0.1 2013Q4	-0.1 2013	-1.1 2013Q4	-1.1 2013	Netherlands
15.8 2013Q3	15.9 2012	1.3 2013Q4	1.3 2013	-5.0 2013Q4	-5.0 2013	Portugal
14.1 2013Q3	14.0 2012	4.9 2013Q4	4.9 2013	6.4 2013Q4	6.4 2013	Slovakia
9.4 2013Q3	8.9 2012	-0.3 2013Q4	-0.3 2013	-12.5 2013Q4	-12.5 2013	Slovenia
7.1 2013Q3	7.7 2012	6.3 2013Q4	6.3 2013	6.3 2013Q4	6.3 2013	Finland

Source: ELSTAT, Eurostat, ECB, OECD, national official, websites.

(1) % of GDP.

(2) Non-seasonally adjusted data.

(3) Data adjusted on the basis of a typical month.

(4) Excluding the water supply sector.

Πίνακας 30. ΕΠΙΛΕΓΜΕΝΟΙ ΟΙΚΟΝΟΜΙΚΟΙ ΔΕΙΚΤΕΣ ΤΩΝ ΚΥΡΙΟΤΕΡΩΝ ΧΩΡΩΝ - ΕΙΣΑΓΩΓΕΩΝ ΕΛΛΗΝΙΚΩΝ ΠΡΟΪΟΝΤΩΝ

Ετήσιες μεταβολές (%), εκτός άλλης αναφοράς

Χώρες ⁽¹⁾	ΑΕΠ σε σταθερές τιμές Real GDP growth rate		Ισοζύγιο Γενικής Κυβέρνησης ⁽²⁾ General Government overall balance ⁽²⁾	Συνολικές δαπάνες Γενικής Κυβέρνησης ⁽³⁾ General Government total expenditures ⁽³⁾		Συνολικά έσοδα Γενικής Κυβέρνησης ⁽³⁾ General Government total revenue ⁽³⁾	
	Πρόσφατο τρίμηνο Latest quarter	Έτος Year	Έτος Year	Πρόσφατο τρίμηνο Latest quarter	Έτος Year	Πρόσφατο τρίμηνο Latest quarter	Έτος Year
Γερμανία	0.6 2013Q3	0.7 2012	0.1 2012	0.5 2012Q4	1.1 2012	2.2 2012Q4	3.2 2012
Ιταλία	-1.8 2013Q3	-2.5 2012	-3.0 2012	1.2 2013Q3	0.7 2012	-2.4 2013Q3	2.6 2012
Κύπρος	-5.6 2013Q3	-2.4 2012	-6.4 2012	-6.7 2013Q3	-2.0 2012	-11.2 2013Q3	-2.3 2012
Τουρκία	⁽³⁾ 4.4 2013Q3	2.2 2012	-1.6 2012	⁽⁶⁾ 14.7 2012Q3	12.6 2012	⁽⁶⁾ 5.0 2012Q3	9.7 2012
Βουλγαρία	0.7 2013Q3	0.8 2012	-0.8 2012	12.3 2013Q3	4.0 2012	5.4 2013Q3	7.8 2012
Ηνωμένο Βασίλειο	1.9 2013Q3	0.1 2012	-6.1 2012	2.8 2013Q3	1.8 2012	3.7 2013Q3	5.8 2012
ΗΠΑ	2.0 2013Q3	2.8 2012	-8.3 2012	⁽⁶⁾ -0.7 2013Q1	0.8 2012	⁽⁶⁾ 10.5 2013Q1	4.5 2012
Γαλλία	0.2 2013Q3	0.0 2012	-4.8 2012	4.5 2012Q4	2.9 2012	6.2 2012Q4	4.0 2012
Ρουμανία	4.1 2013Q3	0.7 2012	-3.0 2012	3.8 2013Q3	-2.1 2012	10.9 2013Q3	4.7 2012

Πίνακας 30. ΕΠΙΛΕΓΜΕΝΟΙ ΟΙΚΟΝΟΜΙΚΟΙ ΔΕΙΚΤΕΣ ΤΩΝ ΚΥΡΙΟΤΕΡΩΝ ΧΩΡΩΝ - ΕΙΣΑΓΩΓΕΩΝ

ΕΛΛΗΝΙΚΩΝ ΠΡΟΪΟΝΤΩΝ (συνέχεια)

Ετήσιες μεταβολές (%), εκτός άλλης αναφοράς

Χώρες ⁽¹⁾	Δείκτης Βιομηχανικής Παραγωγής (όγκος) ⁽³⁾⁽⁴⁾⁽⁵⁾ Industrial Production Index (volume) ⁽³⁾⁽⁴⁾⁽⁵⁾		Όγκος Λιανικών Πωλήσεων ⁽³⁾⁽⁴⁾ Retail Trade Volume ⁽³⁾⁽⁴⁾		Εναρμονισμένος Δείκτης Τιμών Καταναλωτή HICP	
	Πρόσφατος μήνας Latest month	Έτος Year	Πρόσφατος μήνας Latest month	Έτος Year	Πρόσφατος μήνας Latest month	Έτος Year
Γερμανία	2.4 2013M12	0.0 2013	-2.4 2013M12	-0.3 2012	1.2 2014M01	1.6 2013
Ιταλία	-0.7 2013M12	-2.9 2013	-0.4 2013M11	-3.3 2012	0.6 2014M01	1.3 2013
Κύπρος	-7.8 2013M12	-12.4 2013	-4.1 2013M09	-3.6 2012	-1.6 2014M01	0.4 2013
Τουρκία	4.7 2013M11	3.4 2013			7.8 2014M01	7.5 2013
Βουλγαρία	-1.0 2013M12	-0.3 2013	5.6 2013M12	-2.4 2012	-1.3 2014M01	0.4 2013
Ηνωμένο Βασίλειο	1.6 2013M12	-0.3 2013	3.0 2013M12	2.6 2012	1.9 2014M01	2.6 2013
ΗΠΑ	3.3 2013M12	2.6 2013	2.9 2013M11	2.9 2012	1.2 2013M07	2.1 2013
Γαλλία	-0.3 2013M12	-0.5 2013	0.4 2013M12	1.3 2012	0.8 2014M01	1.0 2013
Ρουμανία	7.0 2013M12	7.3 2013	5.9 2013M12	4.2 2012	1.2 2014M01	3.2 2013

Πηγή: ΕΛΣΤΑΤ, Eurostat, EKT, ΟΟΣΑ, ΔΝΤ, επίσημες ιστοσελίδες χωρών.

(1) Οι χώρες εμφανίζονται σε φθίνουσα σειρά, με βάση τις εξαγωγές της Ελλάδος το έτος 2010.

(2) % του ΑΕΠ.

(3) Μη εποχικά διορθωμένα στοιχεία.

(4) Διορθωμένα στοιχεία με βάση τον τυπικό μήνα.

(5) Δεν περιλαμβάνεται ο τομέας παροχής νερού.

(6) Στοιχεία Κεντρικής Κυβέρνησης.

(7) Εποχικά διορθωμένα στοιχεία.

(8) Καταθέσεις κατοίκων, πλην NXI και Κεντρικής Κυβέρνησης.

(9) Δάνεια κατοίκων, πλην NXI και Κεντρικής Κυβέρνησης.

(10) Καταθέσεις σε M2 (εκτίμηση αντίστοιχου νομισματικού μεγέθους της ζώνης του ευρώ για το Ηνωμένο Βασίλειο).

(11) Δάνεια του ιδιωτικού τομέα από NXI.

(12) Καταθέσεις ιδιωτικού τομέα (μόνιμοι κάτοικοι) και μη Κεντρικής Κυβέρνησης σε Τράπεζες (Deposit Money Banks).

(13) Δάνεια του ιδιωτικού τομέα από Τράπεζες (Deposit Money Banks).

(14) Καταθέσεις (πλην ενδοτραπεζικών) σε Εμπορικές Τράπεζες στις ΗΠΑ.

(15) Δάνεια και εκμισθώσεις ως τραπεζική χρηματοδότηση (πλην ενδοτραπεζικής) των Εμπορικών Τραπεζών στις ΗΠΑ.

(16) Καταθέσεις σε M2.

(17) Δάνεια του ιδιωτικού τομέα από άλλα NXI.

TABLE 30. SELECTED ECONOMIC INDICATORS OF THE MAIN IMPORTERS OF GREEK PRODUCTS

Annual changes (%), unless otherwise indicated

Χώρες ⁽¹⁾	Χρέος Γενικής Κυβέρνησης ⁽²⁾⁽³⁾ General Government gross debt ⁽²⁾⁽³⁾		Ισοζύγιο τρεχουσών συναλλαγών ⁽²⁾ Current account balance ⁽²⁾	Εισαγωγές αγαθών Imports of goods		Εξαγωγές αγαθών Exports of goods	
	Πρόσφατο τρίμηνο Latest quarter	Έτος Year	Έτος Year	Πρόσφατο τρίμηνο Latest quarter	Έτος Year	Πρόσφατο τρίμηνο Latest quarter	Έτος Year
Γερμανία	78.4 2013Q3	81.0 2012	7.0 2012	-0.6 2013Q3	0.4 2012	-0.6 2013Q3	3.3 2012
Ιταλία	132.9 2013Q3	127.0 2012	-0.4 2012	-3.8 2013Q3	-5.3 2012	0.2 2013Q3	3.8 2012
Κύπρος	109.6 2013Q3	86.6 2012	-6.8 2012	-14.2 2013Q3	-8.9 2012	11.2 2013Q3	3.7 2012
Τουρκία	36.2 2012Q4	36.2 2012	-6.1 2012	7.4 2013Q2	6.3 2012	-3.8 2013Q2	22.4 2012
Βουλγαρία	17.3 2013Q3	18.5 2012	-1.3 2012	4.9 2013Q3	8.8 2012	7.6 2013Q3	2.5 2012
Ηνωμένο Βασίλειο	89.1 2013Q3	88.7 2012	-3.7 2012	-7.3 2013Q4	10.5 2012	5.2 2013Q4	1.1 2012
ΗΠΑ	102.7 2012Q4	102.7 2012	-2.7 2012	2.4 2013Q3	0.1 2012	3.9 2013Q3	2.4 2012
Γαλλία	92.7 2013Q3	90.2 2012	-2.2 2012	-0.7 2013Q4	1.5 2012	-0.7 2013Q4	3.3 2012
Ρουμανία	38.9 2013Q3	37.9 2012	-4.4 2012	5.0 2013Q3	-0.6 2012	14.9 2013Q3	-0.6 2012

TABLE 30. SELECTED ECONOMIC INDICATORS OF THE MAIN IMPORTERS

OF GREEK PRODUCTS (continued)

Annual changes (%), unless otherwise indicated

Χώρες ⁽¹⁾	Ποσοστό ανεργίας Unemployment rate		Καταθέσεις Deposit liabilities		Δάνεια στον ιδιωτικό τομέα Loans to private sector	
	Πρόσφατο τρίμηνο Latest quarter	Έτος Year	Πρόσφατο τρίμηνο Latest quarter	Έτος Year	Πρόσφατο τρίμηνο Latest quarter	Έτος Year
Γερμανία	5.2 2013Q3	5.5 2012	1.8 2013Q4	1.8 2013	0.5 2013Q4	0.5 2013
Ιταλία	11.3 2013Q3	10.7 2012	1.5 2013Q4	1.5 2013	-3.3 2013Q4	-3.3 2013
Κύπρος	16.3 2013Q3	11.9 2012	-18.7 2013Q4	-18.7 2013	-9.4 2013Q4	-9.4 2013
Τουρκία	8.8 2013Q3	8.2 2012	⁽¹²⁾ 19.1 2013Q3	⁽¹²⁾ 9.1 2012	⁽¹³⁾ 32.8 2013Q3	⁽¹³⁾ 18.5 2012
Βουλγαρία	12.0 2013Q3	12.3 2012	⁽⁸⁾ 7.8 2013Q3	⁽⁸⁾ 8.2 2012	⁽⁹⁾ 0.6 2013Q3	⁽⁹⁾ 2.7 2012
Ηνωμένο Βασίλειο	7.7 2013Q3	7.9 2012	⁽¹⁰⁾ 1.4 2013Q4	⁽¹⁰⁾ 1.4 2013	⁽¹¹⁾ -2.9 2013Q4	⁽¹¹⁾ -2.9 2013
ΗΠΑ	6.7 2013Q4	6.5 2013	⁽¹⁴⁾ 5.8 2013Q4	⁽¹⁴⁾ 5.8 2013	⁽¹⁵⁾ 2.0 2013Q4	⁽¹⁵⁾ 2.0 2013
Γαλλία	9.5 2013Q3	9.9 2012	3.9 2013Q4	3.9 2013	0.8 2013Q4	0.8 2013
Ρουμανία	7.0 2013Q3	7.0 2012	⁽¹⁶⁾ 5.0 2013Q3	⁽¹⁶⁾ 4.9 2012	⁽¹⁷⁾ -3.3 2013Q3	⁽¹⁷⁾ 1.3 2012

Source: ELSTAT, Eurostat, ECB, OECD, IMF, national official websites.

(1) The countries are ranked in descending order, according to the exports of Greece for the year 2010.

(2) % of GDP.

(3) Non-seasonally adjusted data.

(4) Data adjusted on the basis of a typical month.

(5) Excluding the water supply sector.

(6) Central Government data.

(7) Seasonally adjusted data.

(8) Deposits of residents, excluding MFIs and Central Government.

(9) Loans to residents, excluding MFIs and Central Government.

(10) Deposits in M2 (EMU aggregate).

(11) Loans of MFIs to private sector.

(12) Deposits of resident private sector and non-Central Government in Deposit Money Banks.

(13) Loans of Deposit Money Banks to private sector.

(14) Deposits (excluding interbank) in Commercial Banks in the USA.

(15) Loans and leases in bank credit (excluding interbank) by Commercial Banks in the USA.

(16) Deposits in M2.

(17) Loans by other MFIs to private sector.