



ΔΕΛΤΙΟ ΤΥΠΟΥ

ΔΕΙΚΤΗΣ ΤΙΜΩΝ ΚΑΤΑΝΑΛΩΤΗ : Οκτώβριος 2014

Η εξέλιξη του Δείκτη Τιμών Καταναλωτή, με έτος αναφοράς 2009=100,0 του μηνός Οκτωβρίου 2014, έχει ως εξής:

Από τη σύγκριση του Γενικού Δείκτη Τιμών Καταναλωτή (ΓΔΤΚ) του μηνός Οκτωβρίου 2014, προς τον αντίστοιχο Δείκτη του Οκτωβρίου 2013 προκύπτει μείωση 1,7%, έναντι μείωσης 2,0%, που σημειώθηκε κατά την ίδια σύγκριση του έτους 2013 προς το 2012 (Πίνακας 2).

Ο Γενικός Δείκτης κατά τον μήνα Οκτώβριο 2014 σε σύγκριση με τον Σεπτέμβριο 2014, παρουσίασε μείωση 0,9%, έναντι μείωσης 0,1%, που σημειώθηκε κατά την αντίστοιχη σύγκριση του προηγούμενου έτους (Πίνακας 1).

Ο μέσος Δείκτης του δωδεκαμήνου Νοεμβρίου 2013 – Οκτωβρίου 2014 σε σύγκριση προς τον ίδιο Δείκτη του δωδεκαμήνου Νοεμβρίου 2012 – Οκτωβρίου 2013 παρουσίασε μείωση 1,4%, έναντι μείωσης 0,4%, που σημειώθηκε κατά το αντίστοιχο προηγούμενο δωδεκάμηνο (Πίνακας 3).

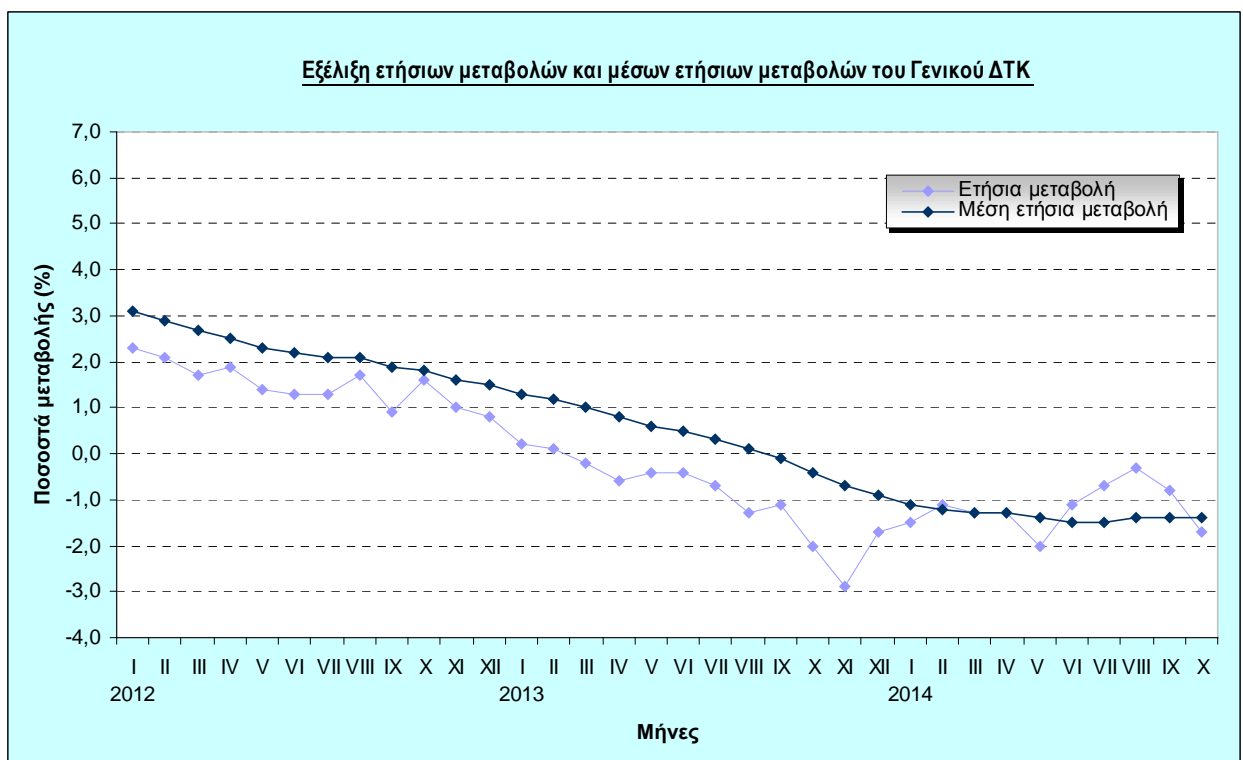

Πληροφορίες:

Δ/ση
Οικονομικών και
Βραχυχρόνιων
Δεικτών Τμήμα
Λιανικών Τιμών
και Τιμαριθμών

Αργυρώ
Κουρτάκη

Τηλ:
2131352722

Fax:
2131352724

cpi@statistics.gr

Ανάλυση μεταβολών Δείκτη Τιμών Καταναλωτή μηνός Οκτωβρίου 2014

I. Σύγκριση Οκτωβρίου 2014 με Σεπτέμβριο 2014 (Πίνακες 1, 4)

Η μείωση του Γενικού Δείκτη Τιμών Καταναλωτή κατά 0,9% τον μήνα Οκτώβριο 2014 σε σύγκριση με τον αντίστοιχο Δείκτη του Σεπτεμβρίου 2014, προήλθε κυρίως από τις ακόλουθες μεταβολές:

1. Από τις μειώσεις των δεικτών:

α) Κατά 4,6% της ομάδας «Στέγαση», λόγω μείωσης κυρίως των τιμών του πετρελαίου θέρμανσης και των ενοικίων κατοικιών.

β) Κατά 2,9% της ομάδας «Υγεία», λόγω μείωσης κυρίως των τιμών των φαρμάκων και των ιατρικών, οδοντιατρικών και παραιατρικών υπηρεσιών.

γ) Κατά 1,0% της ομάδας «Μεταφορές», λόγω μείωσης κυρίως των τιμών των καυσίμων αυτοκινήτου (βενζίνη) Μέρος της μείωσης αυτής αντισταθμίστηκε από την αύξηση των τιμών στα εισιτήρια αστικών συγκοινωνιών.

2. Από τις αυξήσεις των δεικτών:

α) Κατά 0,5% της ομάδας «Διατροφή και μη αλκοολούχα ποτά», λόγω αύξησης κυρίως των τιμών στα νωπά φρούτα και νωπά λαχανικά. Μέρος της αύξησης αυτής αντισταθμίστηκε από τη μείωση των τιμών στα γαλακτοκομικά και αυγά, νωπά ψάρια και δημητριακά και παρασκευάσματα.

β) Κατά 1,0% της ομάδας «Ένδυση και υπόδηση», λόγω αύξησης των τιμών των χειμερινών ειδών ένδυσης και υπόδησης.

II. Σύγκριση Οκτωβρίου 2014 με Οκτώβριο 2013 (Πίνακες 2, 5)

Η μείωση του Γενικού Δείκτη Τιμών Καταναλωτή κατά 1,7% τον μήνα Οκτώβριο 2014 σε σύγκριση με τον αντίστοιχο Δείκτη του Οκτωβρίου 2013, προήλθε κυρίως από τις ακόλουθες μεταβολές :

1. Από τις μειώσεις των δεικτών :

α) Κατά 1,1% της ομάδας «Διατροφή και μη αλκοολούχα ποτά», λόγω μείωσης κυρίως των τιμών στα νωπά φρούτα, νωπές πατάτες, νωπά ψάρια, δημητριακά και παρασκευάσματα, ζάχαρη. Μέρος της μείωσης αυτής αντισταθμίστηκε από τη αύξηση κυρίως των τιμών στα νωπά λαχανικά και στο ελαιόλαδο.

β) Κατά 1,7% της ομάδας «Ένδυση και υπόδηση», λόγω μείωσης των τιμών στα είδη ένδυσης και υπόδησης.

γ) Κατά 5,4% της ομάδας «Στέγαση», λόγω μείωσης κυρίως των τιμών των ενοικίων κατοικιών, των υπηρεσιών κοινοχρήστων, του πετρελαίου θέρμανσης και του φυσικού αερίου. Μέρος της μείωσης αυτής αντισταθμίστηκε από την αύξηση των τιμών στον ηλεκτρισμό.

δ) Κατά 1,5% της ομάδας «Διαρκή αγαθά – Είδη νοικοκυριού και υπηρεσίες», λόγω μείωσης κυρίως των τιμών στα έπιπλα ξύλινα και μεταλλικά, στις οικιακές συσκευές και στα είδη άμεσης κατανάλωσης νοικοκυριού.

ε) Κατά 1,6% της ομάδας «Υγεία», λόγω μείωσης κυρίως των φαρμάκων και των ιατρικών, οδοντιατρικών και παραιατρικών υπηρεσιών.

στ) Κατά 0,5% της ομάδας «Μεταφορές», λόγω μείωσης κυρίως των τιμών των αυτοκινήτων και των καυσίμων αυτοκινήτου(βενζίνη). Μέρος της μείωσης αυτής αντισταθμίστηκε από την αύξηση των τιμών στα εισιτήρια αεροπλάνων και στα εισιτήρια αστικών συγκοινωνιών.

ζ) Κατά 1,9% της ομάδας «Αναψυχή – Πολιτιστικές δραστηριότητες», λόγω μείωσης κυρίως των τιμών στον οπτικοακουστικό εξοπλισμό-υπολογιστές, στα μικρά είδη αναψυχής-άνθη-κατοικίδια ζώα, στο πακέτο διακοπών και στα βιβλία.

η) Κατά 3,1% της ομάδας «Εκπαίδευση», λόγω μείωσης κυρίως των τιμών στα διδάκτρα ιδιωτικών σχολείων, ξένων γλωσσών, φροντιστηρίων και ΙΕΚ.

θ) Κατά 0,1% της ομάδας «Ξενοδοχεία-Καφέ-Εστιατόρια», λόγω μείωσης κυρίως των τιμών στα εστιατόρια-ζαχαροπλαστεία-καφενεία-κυλικεία. Μέρος της μείωσης αυτής αντισταθμίστηκε από την αύξηση των τιμών στα ξενοδοχεία.

ι) Κατά 2,2% της ομάδας «Άλλα αγαθά και υπηρεσίες», λόγω μείωσης κυρίως των τιμών των κουρείων-κομμωτηρίων, των ειδών ατομικής φροντίδας, των προσωπικών ειδών, των ασφαλιστρων αυτοκινήτων και δίκυκλων και των άλλων υπηρεσιών.

2. Από τις αυξήσεις των δεικτών :

α) Κατά 2,0% της ομάδας «Αλκοολούχα ποτά και καπνός», λόγω αύξησης κυρίως των τιμών στα αλκοολούχα ποτά (μη σερβιριζόμενα) και στα τσιγάρα.

Πίνακας 1
Μηνιαίες μεταβολές Δείκτη Τιμών Καταναλωτή
(Έτος αναφοράς: 2009=100,0)

Ομάδες αγαθών & υπηρεσιών	Σταθμίσεις ΕΟΠ 2012 (%)	2014	2014	Μεταβολή %	2013	2013	Μεταβολή %
		Οκτώβριος	Σεπτέμβριος		Οκτώβριος	Σεπτέμβριος	
1 Διατροφή και μη αλκοολούχα ποτά	208,96	102,79	102,32	0,5	103,94	103,88	0,1
2 Αλκοολούχα ποτά και καπνός	40,94	131,40	131,54	-0,1	128,84	128,85	0,0
3 Ένδυση και υπόδηση	64,43	109,16	108,06	1,0	111,00	110,90	0,1
4 Στέγαση	150,53	125,24	131,24	-4,6	132,42	132,91	-0,4
5 Διαρκή αγαθά - Είδη νοικοκυριού και υπηρεσίες	58,66	96,62	96,83	-0,2	98,11	98,10	0,0
6 Υγεία	67,33	96,39	99,30	-2,9	97,94	95,70	2,3
7 Μεταφορές	127,53	122,06	123,23	-1,0	122,67	123,76	-0,9
8 Επικοινωνίες	41,59	98,42	98,43	0,0	98,47	98,40	0,1
9 Αναψυχή - Πολιτιστικές – δραστηριότητες	42,00	93,57	93,52	0,0	95,34	95,46	-0,1
10 Εκπαίδευση	32,24	90,49	90,63	-0,2	93,34	93,70	-0,4
11 Ξενοδοχεία-Καφέ - Εστιατόρια	98,52	103,18	103,52	-0,3	103,24	103,38	-0,1
12 Άλλα αγαθά και υπηρεσίες	67,27	99,78	99,84	-0,1	101,99	102,25	-0,3
Γενικός Δείκτης Τιμών Καταναλωτή	1000,00	107,30	108,29	-0,9	109,13	109,20	-0,1

Σημείωση : 1. Οι δείκτες υπολογίζονται με άπειρα δεκαδικά ψηφία και δημοσιεύονται με στρογγυλοποίηση δύο δεκαδικών ψηφίων.
2. Οι ποσοστιαίες μεταβολές υπολογίζονται βάσει δεικτών με άπειρα δεκαδικά ψηφία και δημοσιεύονται με στρογγυλοποίηση ενός δεκαδικού

Πίνακας 2
Ετήσιες μεταβολές Δείκτη Τιμών Καταναλωτή
(Έτος αναφοράς: 2009=100,0)

I

	Ομάδες αγαθών & υπηρεσιών	Οκτώβριος		Μεταβολή (%)	Επίπτωση
		2013	2012		
1	Διατροφή και μη αλκοολούχα ποτά	103,94	104,45	-0,5	-0,0783
2	Αλκοολούχα ποτά και καπνός	128,84	124,44	3,5	0,1375
3	Ένδυση και υπόδηση	111,00	112,26	-1,1	-0,0983
4	Στέγαση	132,42	133,29	-0,7	-0,0907
5	Διαρκή αγαθά - Είδη νοικοκυριού και υπηρεσίες	98,11	100,39	-2,3	-0,1505
6	Υγεία	97,94	99,00	-1,1	-0,0669
7	Μεταφορές	122,67	127,18	-3,5	-0,5361
8	Επικοινωνίες	98,47	102,75	-4,2	-0,1754
9	Αναψυχή - Πολιτιστικές δραστηριότητες	95,34	98,23	-3,0	-0,1244
10	Εκπαίδευση	93,34	97,66	-4,4	-0,1181
11	Ξενοδοχεία - Καφέ – Εστιατόρια	103,24	106,44	-3,0	-0,3282
12	Άλλα αγαθά και υπηρεσίες	101,99	107,17	-4,8	-0,3592
	Γενικός Δείκτης Τιμών Καταναλωτή	109,13	111,34	-2,0	

II

	Ομάδες αγαθών & υπηρεσιών	Οκτώβριος		Μεταβολή (%)	Επίπτωση
		2014	2013		
1	Διατροφή και μη αλκοολούχα ποτά	102,79	103,94	-1,1	-0,2207
2	Αλκοολούχα ποτά και καπνός	131,40	128,84	2,0	0,0961
3	Ένδυση και υπόδηση	109,16	111,00	-1,7	-0,1083
4	Στέγαση	125,24	132,42	-5,4	-0,9895
5	Διαρκή αγαθά - Είδη νοικοκυριού και υπηρεσίες	96,62	98,11	-1,5	-0,0799
6	Υγεία	96,39	97,94	-1,6	-0,0956
7	Μεταφορές	122,06	122,67	-0,5	-0,0719
8	Επικοινωνίες	98,42	98,47	0,0	-0,0016
9	Αναψυχή - Πολιτιστικές δραστηριότητες	93,57	95,34	-1,9	-0,0680
10	Εκπαίδευση	90,49	93,34	-3,1	-0,0842
11	Ξενοδοχεία - Καφέ – Εστιατόρια	103,18	103,24	-0,1	-0,0056
12	Άλλα αγαθά και υπηρεσίες	99,78	101,99	-2,2	-0,1360
	Γενικός Δείκτης Τιμών Καταναλωτή	107,30	109,13	-1,7	

Σημείωση : 1. Οι δείκτες υπολογίζονται με άπειρα δεκαδικά ψηφία και δημοσιεύονται με στρογγυλοποίηση δύο δεκαδικών ψηφίων.
 2. Οι ποσοστιαίες μεταβολές υπολογίζονται βάσει δεικτών με άπειρα δεκαδικά ψηφία και δημοσιεύονται με στρογγυλοποίηση ενός δεκαδικού ψηφίου.

Πίνακας 3
Συγκρίσεις Γενικού Δείκτη Τιμών Καταναλωτή
(Έτος αναφοράς : 2009=100,0)

Έτος και μήνας	Γενικός δείκτης	Μεταβολή(%) από μήνα σε μήνα (μηνιαίες μεταβολές)	Μεταβολή(%) με αντίστοιχο δείκτη προηγούμενου έτους (ετήσιες μεταβολές)	Μέσος δείκτης δωδεκαμήνου (κινητός μέσος)	Μεταβολή(%) μέσου δείκτη δωδεκαμήνου με αντίστοιχο δείκτη προηγούμενου δωδεκαμήνου (μέσες ετήσιες μεταβολές)
2011 : 1	106,28	-0,7	5,2	105,15	4,9
2	104,90	-1,3	4,4	105,52	5,1
3	108,32	3,3	4,5	105,91	5,1
4	108,99	0,6	3,9	106,25	5,0
5	109,19	0,2	3,3	106,54	4,9
6	108,95	-0,2	3,3	106,83	4,7
7	107,44	-1,4	2,4	107,04	4,4
8	105,94	-1,4	1,7	107,19	4,1
9	109,45	3,3	3,1	107,46	3,9
10	109,56	0,1	3,0	107,72	3,7
11	109,73	0,2	2,9	107,98	3,6
12	109,63	-0,1	2,4	108,20	3,3
<i>Μέσος ετήσιος</i>	<i>108,20</i>	<i>-</i>	<i>-</i>	<i>108,20</i>	<i>3,3</i>
2012 : 1	108,75	-0,8	2,3	108,41	3,1
2	107,10	-1,5	2,1	108,59	2,9
3	110,13	2,8	1,7	108,74	2,7
4	111,07	0,8	1,9	108,91	2,5
5	110,71	-0,3	1,4	109,04	2,3
6	110,37	-0,3	1,3	109,16	2,2
7	108,88	-1,4	1,3	109,28	2,1
8	107,78	-1,0	1,7	109,43	2,1
9	110,44	2,5	0,9	109,51	1,9
10	111,34	0,8	1,6	109,66	1,8
11	110,80	-0,5	1,0	109,75	1,6
12	110,51	-0,3	0,8	109,82	1,5
<i>Μέσος ετήσιος</i>	<i>109,82</i>	<i>-</i>	<i>-</i>	<i>109,82</i>	<i>1,5</i>
2013 : 1	108,97	-1,4	0,2	109,84	1,3
2	107,17	-1,6	0,1	109,85	1,2
3	109,90	2,5	-0,2	109,83	1,0
4	110,41	0,5	-0,6	109,78	0,8
5	110,21	-0,2	-0,4	109,73	0,6
6	109,95	-0,2	-0,4	109,70	0,5
7	108,13	-1,7	-0,7	109,64	0,3
8	106,41	-1,6	-1,3	109,52	0,1
9	109,20	2,6	-1,1	109,42	-0,1
10	109,13	-0,1	-2,0	109,23	-0,4
11	107,64	-1,4	-2,9	108,97	-0,7
12	108,62	0,9	-1,7	108,81	-0,9
<i>Μέσος ετήσιος</i>	<i>108,81</i>	<i>-</i>	<i>-</i>	<i>108,81</i>	<i>-0,9</i>
2014 : 1	107,37	-1,2	-1,5	108,68	-1,1
2	105,94	-1,3	-1,1	108,58	-1,2
3	108,42	2,3	-1,3	108,45	-1,3
4	108,92	0,5	-1,3	108,33	-1,3
5	108,05	-0,8	-2,0	108,15	-1,4
6	108,75	0,6	-1,1	108,05	-1,5
7	107,40	-1,2	-0,7	107,99	-1,5
8	106,09	-1,2	-0,3	107,96	-1,4
9	108,29	2,1	-0,8	107,88	-1,4
10	107,30	-0,9	-1,7	107,73	-1,4

Σημείωση : 1. Οι δείκτες υπολογίζονται με άπειρα δεκαδικά ψηφία και δημοσιεύονται με στρογγυλοποίηση δύο δεκαδικών ψηφίων.
2. Οι ποσοστιαίες μεταβολές υπολογίζονται βάσει δεικτών με άπειρα δεκαδικά ψηφία και δημοσιεύονται με στρογγυλοποίηση ενός δεκαδικού ψηφίου.

ΔΙΑΓΡΑΜΜΑΤΑ

Μηνιαίες μεταβολές (%) Γενικού Δείκτη Τιμών Καταναλωτή κατά τα έτη 2013 και 2014

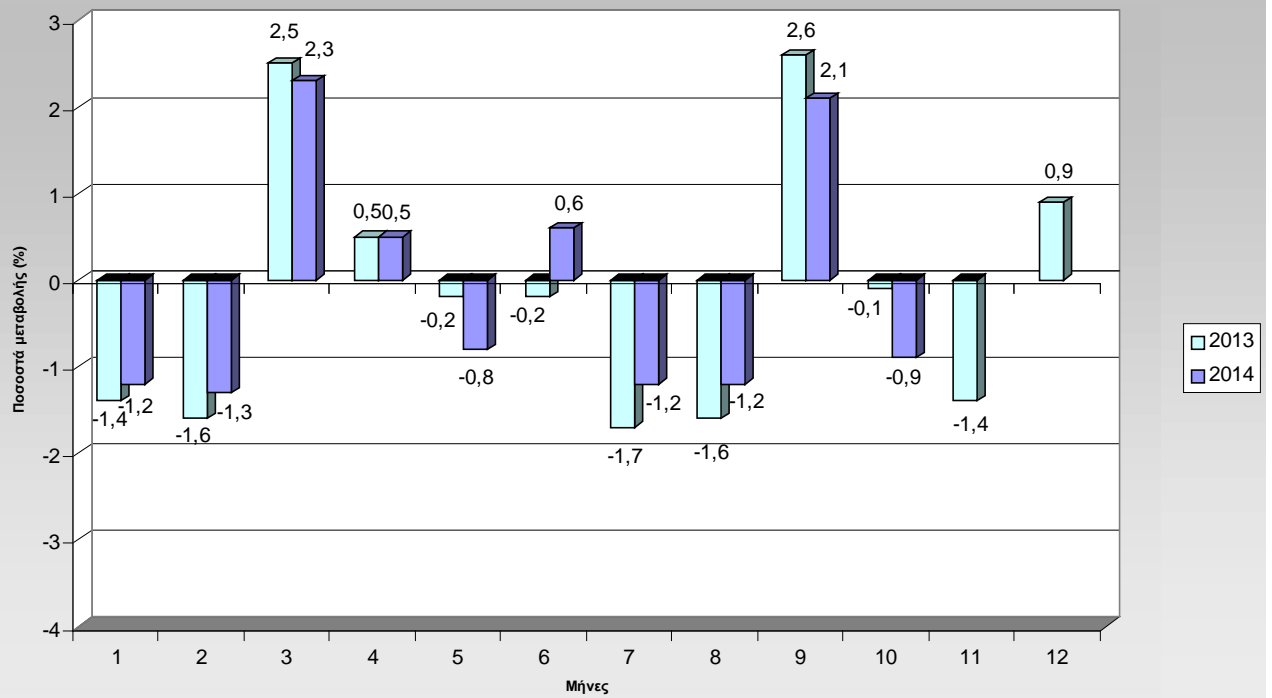

Ετήσιες μεταβολές (%) Γενικού Δείκτη Τιμών Καταναλωτή κατά τα έτη 2013 και 2014

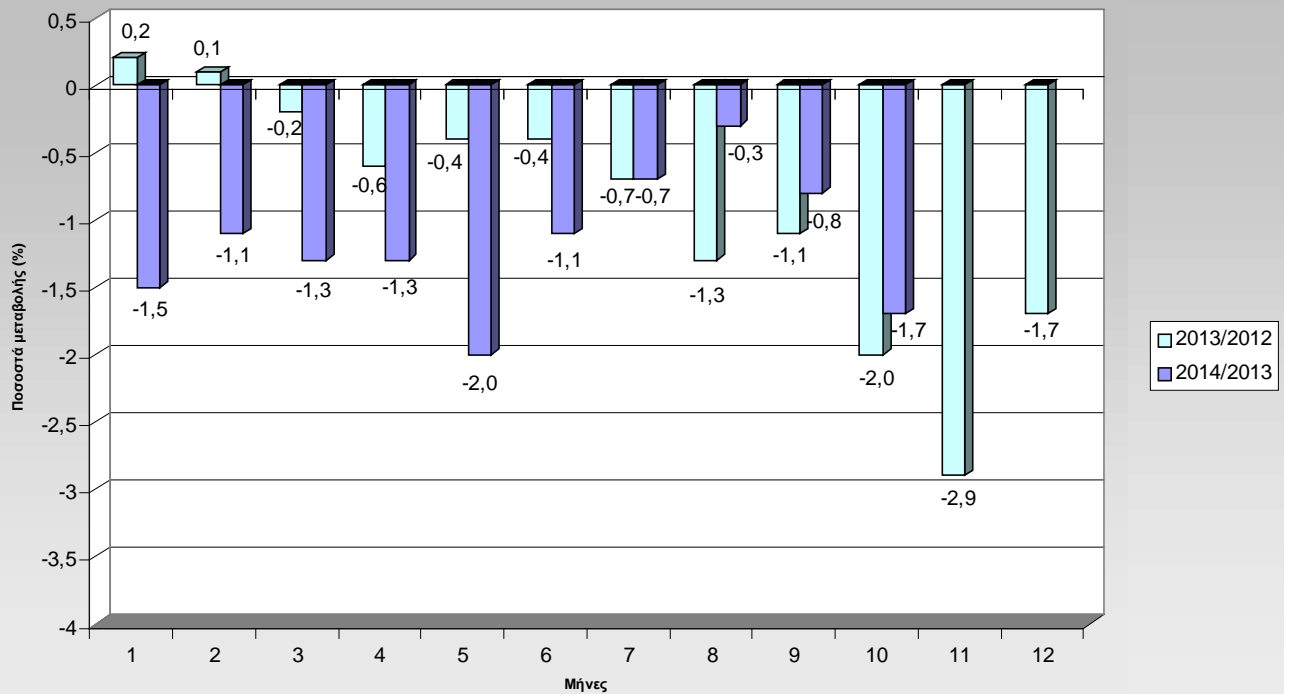

**Μηνιαίες μεταβολές (%) του Δείκτη Τιμών Καταναλωτή μηνός Οκτωβρίου 2014
με τον Σεπτέμβριο 2014**

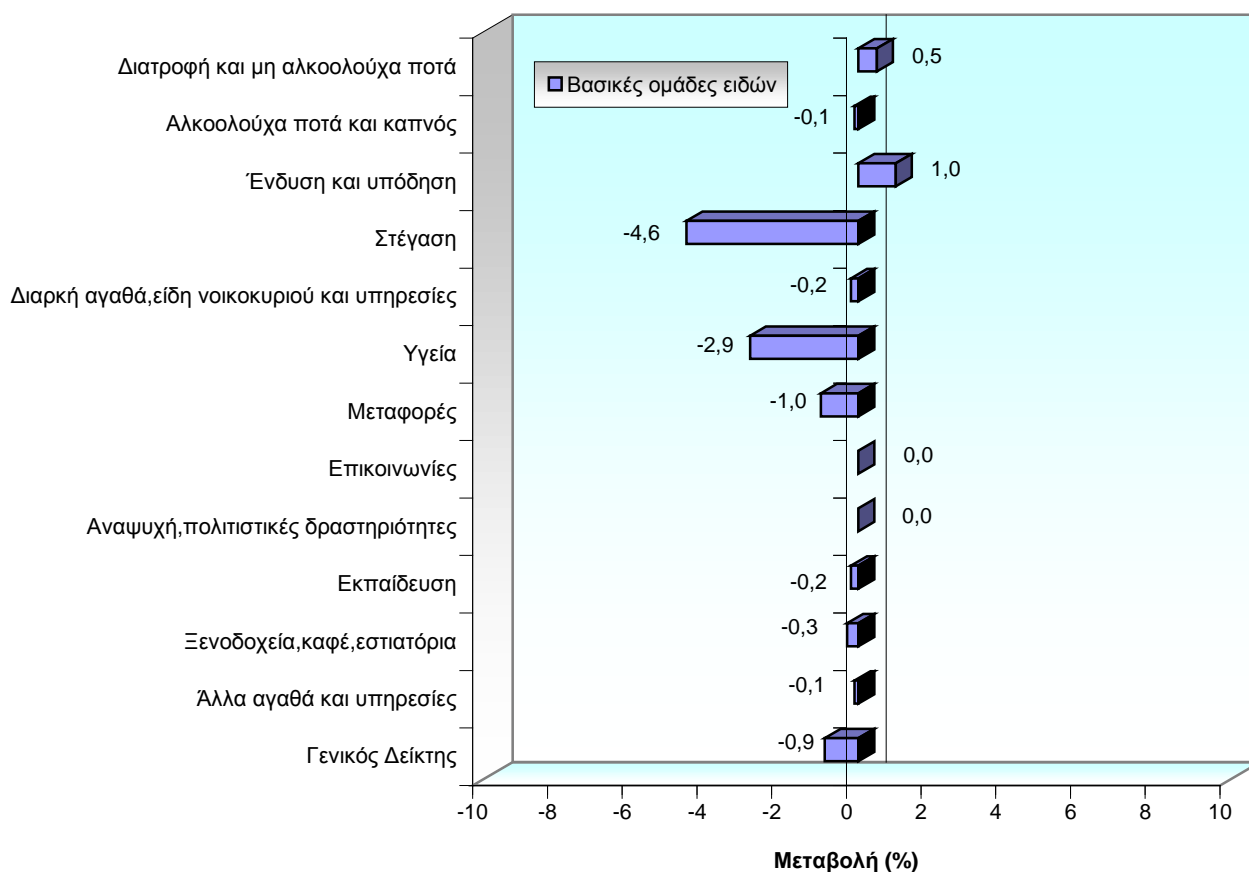

**Ετήσιες μεταβολές (%) του Δείκτη Τιμών Καταναλωτή μηνός Οκτωβρίου 2014
με τον Οκτώβριο 2013**

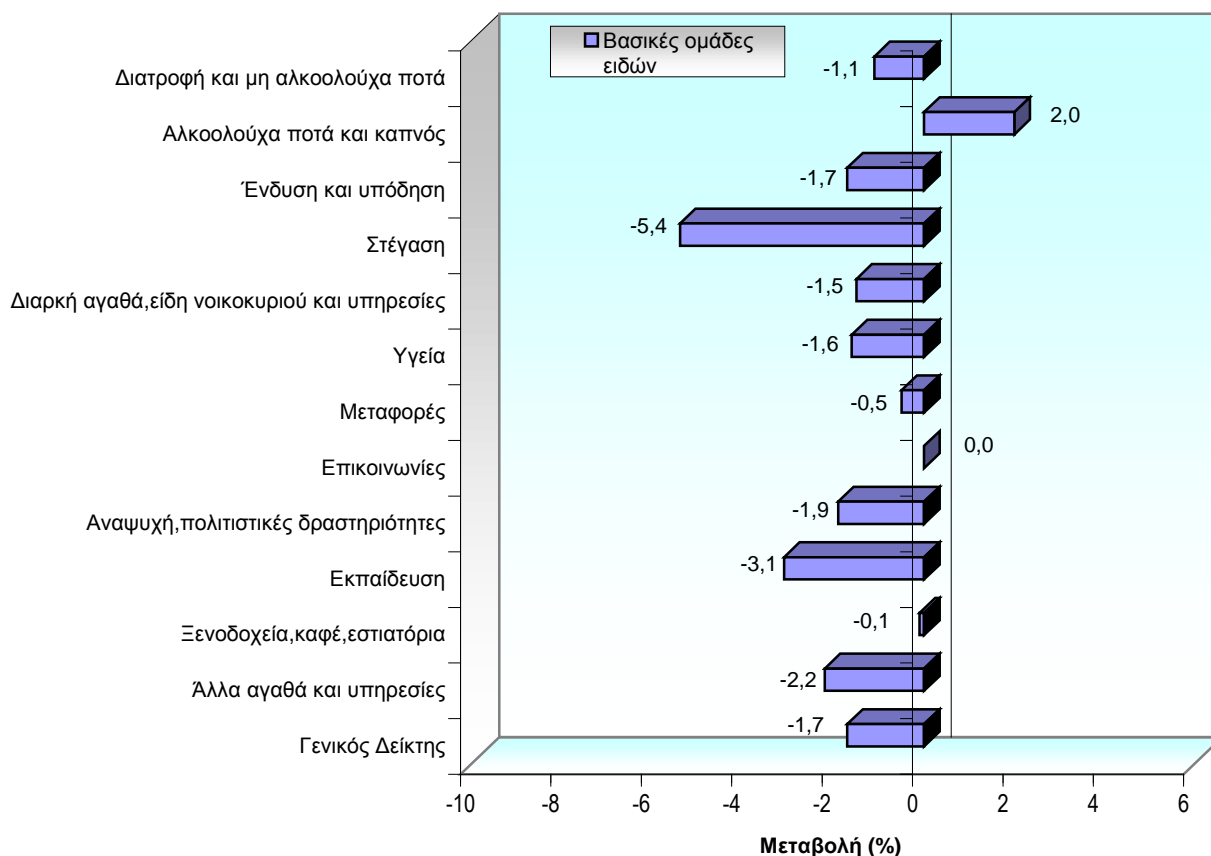

Πίνακας 4

Κυριότερες μεταβολές τιμών από τη σύγκριση δεικτών του Οκτωβρίου 2014 με τον Σεπτέμβριο 2014 και επιπτώσεις τους στο Γενικό Δείκτη Τιμών Καταναλωτή

Αγαθά – Υπηρεσίες	Μεταβολή (%)	Επίπτωση
Φρούτα νωπά	4,9	0,05
Λαχανικά νωπά	7,0	0,09
Ψάρια νωπά	-3,8	-0,03
Γαλακτοκομικά και αυγά	-0,6	-0,02
Ένδυση και Υπόδηση	1,0	0,07
Φάρμακα	-7,8	-0,13
Ενοίκια	-0,9	-0,02
Πετρέλαιο θέρμανσης	-16,8	-1,53
Ιατρικές, οδοντιατρικές και παραιατρικές υπηρεσίες	-1,0	-0,02
Καύσιμα αυτοκινήτου (βενζίνη)	-2,6	-0,23
Αστικές συγκοινωνίες	4,4	0,04
Έξοδα ξενοδοχείων	-4,2	-0,03

Πίνακας 5

Κυριότερες μεταβολές τιμών από τη σύγκριση δεικτών του Οκτωβρίου 2014 με τον Οκτώβριο 2013 και επιπτώσεις τους στο Γενικό Δείκτη Τιμών Καταναλωτή

Αγαθά – Υπηρεσίες	Μεταβολή (%)	Επίπτωση
Δημητριακά και παρασκευάσματα	-1,2	-0,04
Ψάρια νωπά	-3,1	-0,03
Λαχανικά νωπά	6,6	0,09
Φρούτα νωπά	-9,8	-0,12
Πατάτες νωπές	-26,8	-0,12
Ελαιόλαδο	2,1	0,02
Ζάχαρη	-12,4	-0,02
Ένδυση και Υπόδηση	-1,7	-0,11
Αλκοολούχα ποτά (μη σερβιριζόμενα)	1,9	0,02
Καπνός	1,8	0,06
Ενοίκια κατοικιών	-6,5	-0,18
Υπηρεσιών κοινοχρήστων	-2,0	-0,01
Ηλεκτρισμός	4,9	0,22
Πετρέλαιο θέρμανσης	-17,9	-1,64
Φυσικό αέριο	-9,4	-0,05
Έπιπλα-Καλύμματα δαπέδου	-2,7	-0,02
Οικιακές συσκευές	-2,9	-0,02
Είδη άμεσης κατανάλωσης νοικοκυριού	-1,0	-0,02
Φάρμακα	-0,6	-0,01
Ιατρικές, οδοντιατρικές & παραϊατρικές υπηρεσίες	-3,2	-0,07
Αυτοκίνητα	-1,2	-0,02
Καύσιμα αυτοκινήτου (βενζίνη)	-2,1	-0,18
Αεροπορικά εισιτήρια	13,8	0,05
Αστικές συγκοινωνίες	10,6	0,08
Οπτικοακουστικός εξοπλισμός-υπολογιστές-επισκευές	-5,7	-0,03
Μικρά είδη αναψυχής-άνθη-κατοικίδια ζώα	-1,6	-0,01
Βιβλία	-2,4	-0,01
Πακέτο διακοπών	-4,9	-0,01
Δίδακτρα	-3,1	-0,08
Εστιατόρια-ζαχαροπλαστεία-καφενεία-κυλικεία	-0,5	-0,04
Έξοδα ξενοδοχείων	4,2	0,02
Κουρεία-Κομμωτήρια	-2,3	-0,01
Προσωπικά είδη	-4,4	-0,02
Ασφάλιστρα μεταφορών	-4,6	-0,07
Άλλες υπηρεσίες	-1,7	-0,01

ΜΕΘΟΔΟΛΟΓΙΚΕΣ ΣΗΜΕΙΩΣΕΙΣ

Γενικά	Ο Δείκτης Τιμών Καταναλωτή (ΔΤΚ), στην Ελλάδα, καταρτίζεται, από την Ελληνική Στατιστική Αρχή (ΕΛΣΤΑΤ), από το έτος 1959 και εξής. Ο ΔΤΚ μέχρι το 2000, αναφερόταν στις αστικές περιοχές της Χώρας, αλλά από τον Ιανουάριο 2001 αναφέρεται στο σύνολο χώρας.
Σκοπός του Δείκτη	Σκοπός του Δείκτη Τιμών Καταναλωτή είναι η μέτρηση του γενικού επιπέδου των τιμών, των αγαθών και των υπηρεσιών που προμηθεύεται το μέσο ελληνικό νοικοκυριό.
Νομικό πλαίσιο	N.3832/2010
Περίοδος αναφοράς Βάση	Μήνας Δεκέμβριος προηγούμενου έτους
Έτος αναφοράς	2009=100,0.
Νέος ΔΤΚ	<p>Μέχρι το έτος 2013, οι σταθμίσεις βάσει των οποίων υπολογιζόταν ο ΔΤΚ αναθεωρούνταν περιοδικά (συνήθως ανά πενταετία) σύμφωνα με τα αποτελέσματα της τελευταίας, Έρευνας Οικογενειακών Προϋπολογισμών (ΕΟΠ) που διεξαγόταν κάθε πέντε χρόνια.</p> <p>Μέχρι το Δεκέμβριο του 2013 ο ΔΤΚ ήταν δείκτης σταθερής βάσης με έτος βάσης το έτος 2009=100,0. Οι σταθμίσεις βάσει των οποίων υπολογιζόταν ο ΔΤΚ, βασιζόνταν στα αποτελέσματα της ΕΟΠ 2008 προσαρμοσμένα σε τιμές 2009. Από τον Ιανουάριο 2014 ο αναθεωρημένος δείκτης ακολουθεί τη μέθοδο της «αλυσωτής σύνδεσης», όπου οι νέες σταθμίσεις ενσωματώνονται ετήσια, με κάθε έτος να έχει ως βάση τον Δεκέμβριο του προηγούμενου έτους και εκτιμώνται, σύμφωνα με τα τελευταία διαθέσιμα στοιχεία της Έρευνας Οικογενειακών Προϋπολογισμών, η οποία διεξάγεται πλέον σε ετήσια βάση. Ο αναθεωρημένος δείκτης ΔΤΚ που δημοσιεύεται, επαναυπολογίζεται με σύνδεση της προηγούμενης και της νέας σειράς τον Δεκέμβριο του 2013 με έτος αναφοράς 2009=100,0, ώστε να διατηρηθεί η συνέχεια των χρονολογικών σειρών.</p> <p>Ο νέος Δ.Τ.Κ προσαρμοσμένος, σε ετήσια βάση, στις πρόσφατες καταναλωτικές δαπάνες των νοικοκυριών της χώρας εξασφαλίζει την αντιπροσωπευτικότητα των αγαθών και υπηρεσιών που συνθέτουν το “καλάθι αγορών” του μέσου νοικοκυριού.</p>
Γεωγραφική και πληθυσμιακή κάλυψη του ΔΤΚ	<p>Ο ΔΤΚ, όπως προαναφέρθηκε, αναφέρεται στο σύνολο χώρας, καλύπτοντας τις αστικές, τις ημιαστικές και τις αγροτικές περιοχές.</p> <p>Ως προς την πληθυσμιακή κάλυψη του Δείκτη, από την πλευρά των σταθμίσεων, καλύπτονται τα νοικοκυριά μόνιμοι κάτοικοι στην επικράτεια, ενώ εξαιρούνται τα συλλογικά νοικοκυριά (γηροκομεία, οικοτροφεία, φυλακές κλπ.) και τα νοικοκυριά μη μόνιμων κατοίκων (τουρίστες, ομογενείς επισκέπτες), στη χώρα.</p>
Ταξινόμηση των ειδών	Η ομαδοποίηση των ειδών (αγαθών και υπηρεσιών) του ΔΤΚ γίνεται σύμφωνα με τη διεθνή ταξινόμηση COICOP (Classification of Individual Consumption by Purpose) προσαρμοσμένη στις ανάγκες των Εναρμονισμένων Δεικτών Τιμών Καταναλωτή (HICP-Harmonized Indices of Consumer Prices), των Κρατών-μελών της Ε.Ε.
Συντελεστές στάθμισης των ειδών	Από τον Δεκέμβριο 2013 οι συντελεστές στάθμισης των ειδών θα ανανεώνονται κάθε έτος, σύμφωνα με τα πιο πρόσφατα διαθέσιμα στοιχεία της Έρευνας Οικογενειακών Προϋπολογισμών. Οι συντελεστές στάθμισης υπολογίζονται ως ποσοστό επί τοις χιλίσις (%) συμμετοχής των δαπανών για κάθε ομάδα, υποομάδα και είδος (αγαθού ή υπηρεσίας), στο σύνολο των δαπανών του μέσου νοικοκυριού.
Πόλεις τιμοληψίας – Πληθυσμιακοί συντελεστές στάθμισης	<p>Η συλλογή των τιμών (τιμοληψία) των ειδών του ΔΤΚ διενεργείται σε 24 πόλεις, με σκοπό την αντιπροσωπευτική κάλυψη και των 13 Περιφερειών της χώρας. Τα κριτήρια με τα οποία επιλέγησαν οι εν λόγω πόλεις, είναι το μέγεθος και οι ιδιαιτερότητες των αγορών τους, η διατήρηση της συνέχειας και της συγκρισιμότητας του δείκτη και το προκαλούμενο κόστος τιμοληψίας.</p> <p>Οι πληθυσμιακοί συντελεστές στάθμισης των πόλεων τιμοληψίας προέρχονται από τα στοιχεία της Γενικής Απογραφής Πληθυσμού του έτους 2001. Αυτές οι σταθμίσεις υπολογίζονται ως ποσοστά επί της εκατό (%) της συνεισφοράς του πληθυσμού κάθε πόλης τιμοληψίας, αλλά και της ευρύτερης περιοχής που αυτή αντιπροσωπεύει, στο σύνολο του πληθυσμού της χώρας.</p>
Επιλογή των ειδών	Η σύνθεση του «καλαθιού της νοικοκυράς», η επιλογή, δηλαδή, των αγαθών και υπηρεσιών που υπεισέρχονται στον υπολογισμό ΔΤΚ θα επικαιροποιείται ετήσια από τον Δεκέμβριο 2014 χρησιμοποιώντας τα αποτελέσματα της τελευταίας διαθέσιμης Έρευνας Οικογενειακών Προϋπολογισμών και άλλων ερευνών αγοράς κλπ. Η μεθοδολογία της αλυσωτής σύνδεσης επιτρέπει τη μεταβολή των ειδών του καλαθιού της νοικοκυράς, σε ετήσια βάση, με σκοπό να διασφαλίζεται η αντιπροσωπευτικότητα των ειδών που συμμετέχουν στον υπολογισμό των ομάδων και υποομάδων του ΔΤΚ.

Τιμοληψία – Πηγές τιμοληψίας Η τιμοληψία των ειδών του ΔΤΚ γίνεται από καταστήματα λιανικής πώλησης, επιχειρήσεις παροχής υπηρεσιών, λαϊκές αγορές, κλπ (πηγές τιμοληψίας), που θεωρούνται αντιπροσωπευτικές των κλάδων των καταστημάτων, όπου γίνονται οι αγορές των νοικοκυριών της χώρας, στις 24 επιλεγείσες, για τιμοληψία πόλεις. Η νέα μεθοδολογία επιτρέπει την ανανέωση των πηγών τιμοληψίας και του πλήθους τους, με σκοπό τη διατήρηση της αντιπροσωπευτικότητάς τους στον υπολογισμό του ΔΤΚ.

Οι τιμές συλλέγονται από έμπειρους υπαλλήλους και συνεργάτες της ΕΛΣΤΑΤ, οι οποίοι επισκέπτονται, τις πηγές τιμοληψίας μέσα στο καθορισμένο χρονικό διάστημα του μήνα (μηνιαίες τιμές) ή την ορισμένη ημέρα της εβδομάδας (εβδομαδιαίες τιμές) και καταγράφουν τις τιμές σε ειδικά σχεδιασμένα έντυπα τιμοληψίας. Οι συλλεγόμενες τιμές είναι αυτές που επιβαρύνουν πραγματικά τον καταναλωτή (actually faced prices).

Ειδικός προσδιορισμός-Αντικατάσταση ειδών Για όλα τα είδη που επιλέγονται για τιμοληψία, καθορίζεται ο ειδικός προσδιορισμός, δηλαδή όλα τα ιδιαίτερα χαρακτηριστικά που προσδιορίζουν την ποιότητα, την εμπορική εμφάνιση και γενικά την ταυτότητα των αγαθών (μάρκα, βάρος, συσκευασία, κλπ), ώστε να αποφεύγονται μεταβολές τιμών, οφειλόμενες σε διαφορές του ειδικού προσδιορισμού.

Στην περίπτωση κατά την οποία ένα ειδικά προσδιορισμένο είδος (αγαθό ή υπηρεσία) δεν προσφέρεται στην αγορά ή έπαψε να είναι σημαντικό, από πλευράς κατανάλωσης, τότε γίνεται αντικατάσταση αυτού με νέο προσδιοριζόμενο προϊόν που κατέλαβε τη θέση του στην αγορά.

Υπολογισμός του Δείκτη Ο υπολογισμός του Δείκτη γίνεται με χρήση παραλλαγής του τύπου του Laspeyres, έχοντας ως βάση τον Δεκέμβριο του προηγούμενου έτους.

Εφαρμογή του τύπου σε επίπεδο 4-ψηφίου της COICOP

Συγκεκριμένα, αν ο h-οστός 4ψήφιος απαρτίζεται από q τιμοληπτούμενα είδη, τότε ο δείκτης του, το μήνα t του έτους T, $R_h^{t,T}$, προκύπτει από την ακόλουθη σχέση:

$$R_h^{t,T} = R_h^{12,T-1} \left[\frac{\sum_{i=1}^q w_i^T R_i^{t,T} / R_i^{12,T-1}}{\sum_{i=1}^q w_i^T} \right],$$

όπου:

$R_h^{12,T-1}$ = ο δείκτης του h-οστού τετραψηφίου, το Δεκέμβριο του έτους T-1,

w_i^T = ο συντελεστής στάθμισης του τιμοληπτούμενου είδους i, το έτος T,

$R_i^{t,T}$ = ο δείκτης του τιμοληπτούμενου είδους i, το μήνα t του έτους T,

$R_i^{12,T-1}$ = ο δείκτης του τιμοληπτούμενου είδους i, το Δεκέμβριο του έτους T-1.

Ανάλογη μεθοδολογία ακολουθείται για τον υπολογισμό των δεικτών σε επίπεδο ανώτερο του 4ψηφίου της COICOP, καθώς και του γενικού ΔΤΚ.

Δημοσίευση στοιχείων Η διάθεση των χρονοσειρών του Δείκτη Τιμών Καταναλωτή, με το ίδιο έτος αναφοράς (2009=100,0), γίνεται αναδρομικά, από τον Ιανουάριο 1959 και εξής.

Τα στοιχεία του Δείκτη Τιμών Καταναλωτή ανακοινώνονται, μηνιαίως, εντός προκαθορισμένων ημερομηνιών που ορίζονται από τα τέλη του προηγούμενου έτους. Τα στοιχεία αυτά ανακοινώνονται με το προβλεπόμενο Δελτίο Τύπου και διατίθενται στην ιστοσελίδα της ΕΛΣΤΑΤ (www.statistics.gr), στο θέμα «χρονοσειρές».

Παραπομπές Περισσότερες πληροφορίες σχετικά με τη μεθοδολογία κατάρτισης και υπολογισμού του Δείκτη Τιμών Καταναλωτή, με έτος αναφοράς 2009=100,0, περιέχονται στο Μεθοδολογικό Δημοσίευμα ΔΤΚ (2009=100,0), καθώς και σε ενημερωτικό σημείωμα για τον ΔΤΚ Ιανουαρίου 2014 που είναι αναρτημένα στην ιστοσελίδα της ΕΛΣΤΑΤ (www.statistics.gr).