



ΚΙΝΗΣΗ ΜΟΥΣΕΙΩΝ ΚΑΙ ΑΡΧΑΙΟΛΟΓΙΚΩΝ ΧΩΡΩΝ ΑΠΡΙΛΙΟΣ 2023

Η Ελληνική Στατιστική Αρχή (ΕΛΣΤΑΤ) ανακοινώνει τα αποτελέσματα της Έρευνας Κίνησης Μουσείων και Αρχαιολογικών Χώρων για τον μήνα Απρίλιο 2023. Συγκεκριμένα:

- Κατά το μήνα Απρίλιο του 2023 σε σύγκριση με τον αντίστοιχο μήνα του 2022, καταγράφεται αύξηση των επισκεπτών μουσείων κατά 37,6%, των επισκεπτών ελεύθερης εισόδου κατά 18,6% και των αντίστοιχων εισπράξεων κατά 93,7% (Πίνακας 1).
- Στους αρχαιολογικούς χώρους, κατά το μήνα Απρίλιο 2023 σε σύγκριση με τον αντίστοιχο μήνα του 2022, καταγράφεται αύξηση των επισκεπτών κατά 43,2%, των επισκεπτών ελεύθερης εισόδου κατά 25,4% και των εισπράξεων κατά 60,6% (Πίνακας 1).
- Κατά το τετράμηνο Ιανουαρίου – Απριλίου 2023 παρατηρείται αύξηση, σε σχέση με την αντίστοιχη περίοδο του 2022, κατά 68,2% στους επισκέπτες των Μουσείων, κατά 67,2% στους επισκέπτες ελεύθερης εισόδου και κατά 113,7% στις αντίστοιχες εισπράξεις (Πίνακας 2).
- Στους Αρχαιολογικούς χώρους, κατά το τετράμηνο Ιανουαρίου - Απριλίου 2023, παρατηρείται αύξηση σε σχέση με την αντίστοιχη περίοδο του έτους 2022 κατά 60,3% στους επισκέπτες, κατά 50,4% στους επισκέπτες ελεύθερης εισόδου και κατά 73,3% στις αντίστοιχες εισπράξεις (Πίνακας 2).

Γράφημα 1: Κίνηση Μουσείων και Αρχαιολογικών Χώρων (Ιανουάριος 2018 – Απρίλιος 2023)

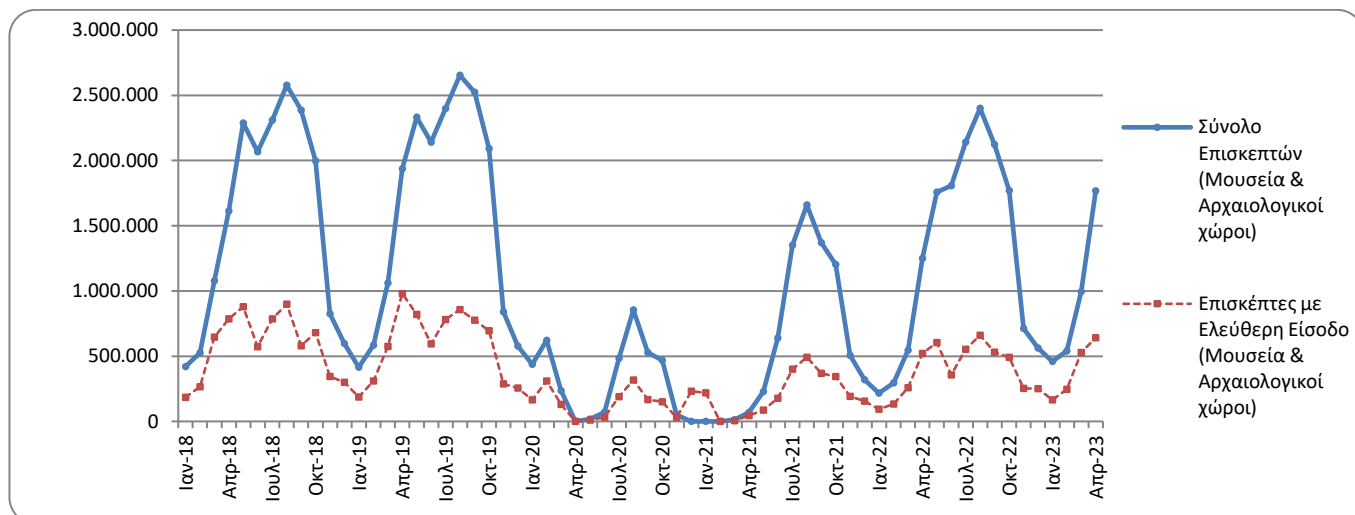

Πληροφορίες για μεθοδολογικά θέματα:

Διεύθυνση Τομεακών Στατιστικών
Τμήμα Στατιστικών Τουρισμού και Πολιτισμού
Η Προϊσταμένη του τμήματος: Ελένη Παπαδοπούλου
Τηλ: 213 135 2168
e-mail: e.papadopoulou@statistics.gr

Πληροφορίες για παροχή δεδομένων:

Τηλ.: 213 135 2022, 2308, 2310
e-mail: data.dissem@statistics.gr

**ΠΙΝΑΚΑΣ 1: ΕΠΙΣΚΕΠΤΕΣ ΜΟΥΣΕΙΩΝ ΚΑΙ ΑΡΧΑΙΟΛΟΓΙΚΩΝ ΧΩΡΩΝ – ΕΙΣΠΡΑΞΕΙΣ
(ΑΠΡΙΛΙΟΣ 2022 ΚΑΙ ΑΠΡΙΛΙΟΣ 2023)**

| I. ΑΡΙΘΜΟΣ ΕΠΙΣΚΕΠΤΩΝ | | | |
|--|------------------|-------------------|-------------------------------|
| Μουσεία - Αρχαιολογικοί Χώροι | 2022 | 2023 | Μεταβολή 2023/2022 |
| Γενικό σύνολο επισκεπτών (Α+Β) | 1.248.965 | 1.767.108 | 41,5% |
| A. Μουσεία (Γ+Ε) | 384.041 | 528.454 | 37,6% |
| Μουσείο Ακρόπολης | 121.165 | 174.104 | 43,7% |
| Εθνικό Αρχαιολογικό | 39.778 | 64.647 | 62,5% |
| Αρχαίας Ολυμπίας | 11.880 | 10.373 | -12,7% |
| Παλάτι Ιπποτών (Ρόδου) | 16.081 | 27.113 | 68,6% |
| Ηρακλείου (Κρήτης) | 16.317 | 25.006 | 53,3% |
| Λευκού Πύργου | 14.474 | 27.995 | 93,4% |
| Δελφών | 14.012 | 26.213 | 87,1% |
| Λοιπών μουσείων | 150.334 | 173.003 | 15,1% |
| B. Αρχαιολογικοί χώροι (Δ+Ζ) | 864.924 | 1.238.654 | 43,2% |
| Επιδαύρου ⁽¹⁾ | 41.818 | 68.935 | 64,8% |
| Ακροπόλεως Μυκηνών και Θησαυρού Ατρέα | 39.452 | 70.576 | 78,9% |
| Ακροπόλεως Αθηνών | 246.409 | 362.727 | 47,2% |
| Σουνίου | 27.311 | 40.998 | 50,1% |
| Ακροπόλεως Λίνδου | 30.681 | 45.169 | 47,2% |
| Βασιλικοί Τάφοι Βεργίνας | 16.467 | 23.136 | 40,5% |
| Αρχαίας Ολυμπίας | 28.046 | 41.631 | 48,4% |
| Κνωσού (Κρήτης) | 58.297 | 84.855 | 45,6% |
| Φαιστού (Κρήτης) | 5.053 | 7.926 | 56,9% |
| Αρχαίας Κορίνθου ⁽¹⁾ | 13.723 | 23.502 | 71,3% |
| Μυστρά ⁽¹⁾ | 16.121 | 20.877 | 29,5% |
| Δελφών | 29.614 | 56.017 | 89,2% |
| Λοιπών αρχαιολογικών χώρων | 311.932 | 392.305 | 25,8% |
| II. ΑΡΙΘΜΟΣ ΕΠΙΣΚΕΠΤΩΝ ΜΕ ΕΙΣΙΤΗΡΙΟ | | | |
| | 2022 | 2023 | Μεταβολή 2023/2022 |
| Σύνολο Επισκεπτών Με Εισιτήριο (Γ+Δ) | 727.532 | 1.125.840 | 54,7% |
| Γ. Μουσεία | 199.704 | 309.829 | 55,1% |
| Δ. Αρχαιολογικοί χώροι | 527.828 | 816.011 | 54,6% |
| III. ΑΡΙΘΜΟΣ ΕΠΙΣΚΕΠΤΩΝ ΕΛΕΥΘΕΡΗΣ ΕΙΣΟΔΟΥ | | | |
| | 2022 | 2023 | Μεταβολή 2023/2022 |
| Σύνολο Επισκεπτών Ελεύθερης Εισόδου (Ε+Ζ) | 521.433 | 641.268 | 23,0% |
| Ε. Μουσεία | 184.337 | 218.625 | 18,6% |
| Ζ. Αρχαιολογικοί χώροι | 337.096 | 422.643 | 25,4% |
| IV. ΕΙΣΠΡΑΞΕΙΣ (σε ευρώ) | | | |
| | 2022 | 2023 | Μεταβολή 2023/2022 |
| Σύνολο Εισπράξεων (Η+Θ) | 8.890.535 | 14.851.322 | 67,0% |
| Η. Μουσεία | 1.729.365 | 3.349.935 | 93,7% |
| Θ. Αρχαιολογικοί χώροι | 7.161.170 | 11.501.387 | 60,6% |

⁽¹⁾ Ισχύει ενιαίο εισιτήριο για το μουσείο και τον αρχαιολογικό χώρο.

Στα παρακάτω διαγράμματα παρουσιάζεται η πορεία των εισπράξεων Μουσείων και Αρχαιολογικών χώρων (γράφημα 2) καθώς και η επισκεψιμότητα ανά Μουσείο (γράφημα 3) και ανά Αρχαιολογικό χώρο (γράφημα 4).

Γράφημα 2: Εισπράξεις Μουσείων και Αρχαιολογικών χώρων (Ιανουάριος 2018 – Απρίλιος 2023)
(σε χιλιάδες ευρώ)

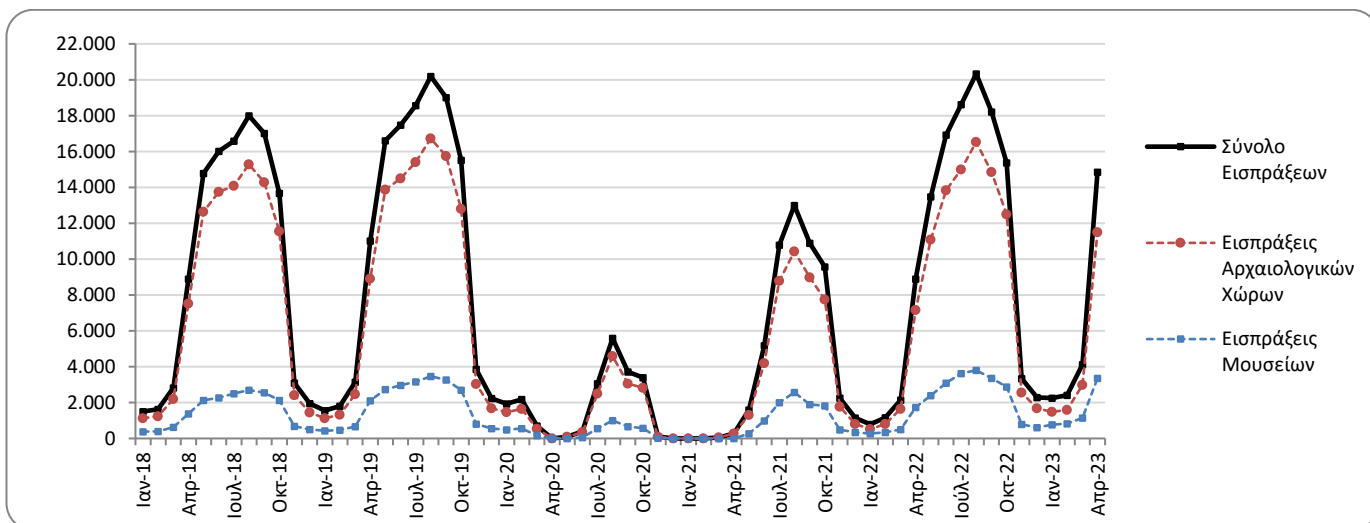

Γράφημα 3: Επισκεψιμότητα Μουσείων, Απρίλιος 2023

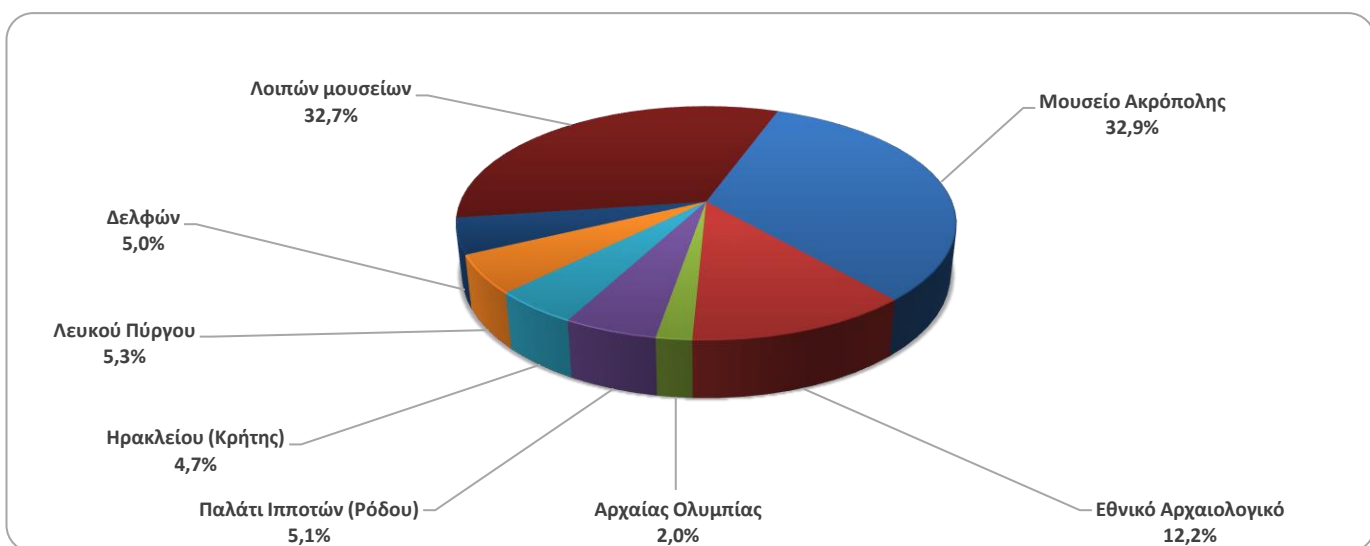

Γράφημα 4: Επισκεψιμότητα Αρχαιολογικών χώρων, Απρίλιος 2023

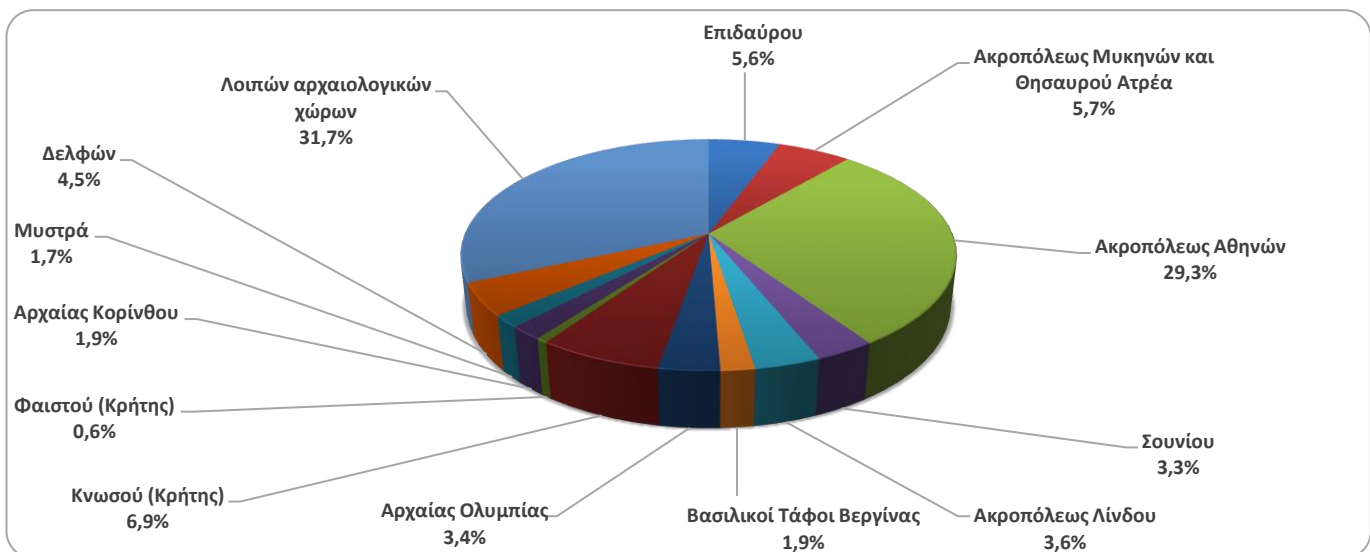

**ΠΙΝΑΚΑΣ 2: ΕΠΙΣΚΕΠΤΕΣ ΜΟΥΣΕΙΩΝ ΚΑΙ ΑΡΧΑΙΟΛΟΓΙΚΩΝ ΧΩΡΩΝ - ΕΙΣΠΡΑΞΕΙΣ
(2021, 2022, ΙΑΝΟΥΑΡΙΟΣ-ΑΠΡΙΛΙΟΣ 2022, 2023)**

| I. ΑΡΙΘΜΟΣ ΕΠΙΣΚΕΠΤΩΝ | | | | | |
|--|---------------------|--------------------|-----------------------|-------------------|-----------------------|
| Μουσεία - Αρχαιολογικοί Χώροι | 2021 ⁽²⁾ | 2022 | ΙΑΝΟΥΑΡΙΟΣ - ΑΠΡΙΛΙΟΣ | | Μεταβολή 2023/2022 |
| | | | 2022 | 2023 | |
| Γενικό σύνολο επισκεπτών (Α+Β) | 7.357.026 | 15.583.552 | 2.304.588 | 3.758.912 | 63,1% |
| A. Μουσεία (Γ+Ε) | 2.047.481 | 4.636.901 | 809.887 | 1.362.533 | 68,2% |
| Μουσείο Ακρόπολης | 547.908 | 1.397.353 | 247.614 | 488.098 | 97,1% |
| Εθνικό Αρχαιολογικό | 189.208 | 474.821 | 80.970 | 163.216 | 101,6% |
| Αρχαίας Ολυμπίας | 34.367 | 85.179 | 18.175 | 17.176 | -5,5% |
| Παλάτι Ιπποτών (Ρόδου) | 142.530 | 263.521 | 20.092 | 39.330 | 95,7% |
| Ηρακλείου (Κρήτης) | 127.574 | 249.715 | 23.382 | 42.735 | 82,8% |
| Λευκού Πύργου | 77.983 | 193.916 | 30.832 | 56.598 | 83,6% |
| Δελφών | 58.102 | 151.512 | 29.245 | 61.764 | 111,2% |
| Λοιπών μουσείων | 869.809 | 1.820.884 | 359.577 | 493.616 | 37,3% |
| B. Αρχαιολογικοί χώροι (Δ+Ζ) | 5.309.545 | 10.946.651 | 1.494.701 | 2.396.379 | 60,3% |
| Επιδαύρου ⁽¹⁾ | 182.118 | 393.077 | 65.632 | 134.122 | 104,4% |
| Ακροπόλεως Μυκηνών και Θησαυρού Ατρέα | 156.227 | 372.448 | 65.630 | 137.678 | 109,8% |
| Ακροπόλεως Αθηνών | 1.219.717 | 3.019.841 | 481.231 | 816.730 | 69,7% |
| Σουνίου | 171.348 | 314.506 | 67.646 | 90.637 | 34,0% |
| Ακροπόλεως Λίνδου | 349.418 | 596.331 | 32.633 | 52.033 | 59,4% |
| Βασιλικοί Τάφοι Βεργίνας | 56.790 | 168.444 | 30.261 | 59.664 | 97,2% |
| Αρχαίας Ολυμπίας | 143.549 | 338.365 | 41.626 | 74.869 | 79,9% |
| Κνωσού (Κρήτης) | 445.160 | 831.320 | 70.089 | 106.592 | 52,1% |
| Φαιστού (Κρήτης) | 48.599 | 74.817 | 6.212 | 10.164 | 63,6% |
| Αρχαίας Κορίνθου ⁽¹⁾ | 59.271 | 153.616 | 23.018 | 44.391 | 92,9% |
| Μυστρά ⁽¹⁾ | 78.762 | 139.512 | 26.020 | 36.408 | 39,9% |
| Δελφών | 146.061 | 332.870 | 58.792 | 118.776 | 102,0% |
| Λοιπών αρχαιολογικών χώρων | 2.252.525 | 4.211.504 | 525.911 | 714.315 | 35,8% |
| II. ΑΡΙΘΜΟΣ ΕΠΙΣΚΕΠΤΩΝ ΜΕ ΕΙΣΙΤΗΡΙΟ | | | | | |
| | 2021 ⁽²⁾ | 2022 | ΙΑΝΟΥΑΡΙΟΣ - ΑΠΡΙΛΙΟΣ | | Μεταβολή 2023/2022 |
| | | | 2022 | 2023 | |
| Σύνολο Επισκεπτών Με Εισιτήριο (Γ+Δ) | 5.090.418 | 10.877.516 | 1.298.297 | 2.178.740 | 67,8% |
| Γ. Μουσεία | 1.289.896 | 2.883.216 | 410.849 | 695.407 | 69,3% |
| Δ. Αρχαιολογικοί χώροι | 3.800.522 | 7.994.300 | 887.448 | 1.483.333 | 67,1% |
| III. ΑΡΙΘΜΟΣ ΕΠΙΣΚΕΠΤΩΝ ΕΛΕΥΘΕΡΗΣ ΕΙΣΟΔΟΥ | | | | | |
| | 2021 ⁽²⁾ | 2022 | ΙΑΝΟΥΑΡΙΟΣ - ΑΠΡΙΛΙΟΣ | | Μεταβολή 2023/2022 |
| | | | 2022 | 2023 | |
| Σύνολο Επισκεπτών Ελεύθερης Εισόδου (Ε+Ζ) | 2.266.608 | 4.706.036 | 1.006.291 | 1.580.172 | 57,0% |
| Ε. Μουσεία | 757.585 | 1.753.685 | 399.038 | 667.126 | 67,2% |
| Ζ. Αρχαιολογικοί χώροι | 1.509.023 | 2.952.351 | 607.253 | 913.046 | 50,4% |
| IV. ΕΙΣΠΡΑΞΕΙΣ (σε ευρώ) | | | | | |
| | 2021 ⁽²⁾ | 2022 | ΙΑΝΟΥΑΡΙΟΣ - ΑΠΡΙΛΙΟΣ | | Μεταβολή 2023/2022 |
| | | | 2022 | 2023 | |
| Σύνολο Εισπράξεων (Η+Θ) | 54.735.194 | 121.535.113 | 12.980.748 | 23.648.225 | 82,2% |
| Η. Μουσεία | 10.385.644 | 23.361.465 | 2.843.177 | 6.076.645 | 113,7% |
| Θ. Αρχαιολογικοί χώροι | 44.349.550 | 98.173.648 | 10.137.571 | 17.571.580 | 73,3% |

⁽¹⁾ Ισχύει ενιαίο εισιτήριο για το μουσείο και τον αρχαιολογικό χώρο.

⁽²⁾ Η λειτουργία των Μουσείων αναστάλη σταδιακά από την 1^η Νοεμβρίου 2020 έως τις 13 Μαΐου 2021. Αντίστοιχα, η λειτουργία των Αρχαιολογικών Χώρων, αναστάλη από τις 7 Νοεμβρίου 2020 έως τις 21 Μαρτίου 2021, σε εφαρμογή των μέτρων που ελήφθησαν για την αντιμετώπιση της πανδημίας της νόσου του κορωνοϊού (COVID-19).

ΕΠΕΞΗΓΗΜΑΤΙΚΕΣ ΣΗΜΕΙΩΣΕΙΣ

| | |
|--|--|
| Έρευνα Κίνησης Μουσείων και Αρχαιολογικών χώρων | <p>Η έρευνα Κίνησης Μουσείων και Αρχαιολογικών Χώρων παρουσιάζει αποτελέσματα από το έτος 1970. Με την έρευνα αυτή συγκεντρώνονται στοιχεία από τον Οργανισμό Διαχείρισης και Ανάπτυξης Πολιτιστικών Πόρων (Ο.Δ.Α.Π.), εποπτευόμενο φορέα από το Υπουργείο Πολιτισμού και Αθλητισμού, σχετικά με τον αριθμό των επισκεπτών και των εισπράξεων από τα διατεθέντα εισιτήρια στα Μουσεία αρχαιολογικού και ιστορικού ενδιαφέροντος και στους Αρχαιολογικούς χώρους.</p> <p>Για το Μουσείο Ακρόπολης διατίθενται στοιχεία επισκεπτών και εισπράξεων από τον μήνα Δεκέμβριο του 2009.</p> |
| Νομικό πλαίσιο | <p>Η παρούσα έρευνα, η οποία διεξάγεται από το έτος 1970, είναι συνεχής και παράγει μηνιαία στοιχεία και κατ' επέκταση ετήσια, στη βάση της ΚΥΑ 15189/Β379/73.</p> |
| Περίοδος Αναφοράς | <p>1/4/2023 - 30/4/2023</p> |
| Μεθοδολογία και ορισμοί | <p>Η έρευνα διενεργείται σε μηνιαία βάση και τα στοιχεία συγκεντρώνονται κυρίως από τον Οργανισμό Διαχείρισης και Ανάπτυξης Πολιτιστικών Χώρων (Ο.Δ.Α.Π.), εποπτευόμενο φορέα από το Υπουργείο Πολιτισμού και Αθλητισμού. Τα στοιχεία που συγκεντρώνονται αφορούν τον αριθμό των επισκεπτών και των αντίστοιχων εισπράξεων από τα διατεθέντα εισιτήρια στα Μουσεία αρχαιολογικού και ιστορικού ενδιαφέροντος και τους Αρχαιολογικούς χώρους της χώρας. Στοιχεία παρουσιάζονται κατά μήνα και στο τέλος του έτους συνολικά για όλο το έτος.</p> |
| | <p>Αριθμός ενιαίων εισιτηρίων:</p> <p>Από τον Απρίλιο 1999, εκτός του καθιερωμένου εισιτηρίου, άρχισε να καταβάλλεται ενιαίο εισιτήριο σε ορισμένα μουσεία και αρχαιολογικούς χώρους. Το σύνολο των εισιτηρίων αυτών για τον μήνα Απρίλιο του 2023 ανέρχεται σε 125.125</p> |
| Παραπομπές | <p>Περισσότερες πληροφορίες σχετικά με την Έρευνα Κίνησης Μουσείων και Αρχαιολογικών χώρων και παλαιότερες χρονολογικές σειρές διατίθενται στην ιστοσελίδα της Υπηρεσίας στο: http://www.statistics.gr/el/statistics/-/publication/SCI21/</p> |