



Δ Ε Λ Τ Ι Ο Τ Υ Π Ο Υ

ΧΟΡΗΓΗΣΗ ΑΔΕΙΩΝ ΚΥΚΛΟΦΟΡΙΑΣ ΟΧΗΜΑΤΩΝ: Ιούλιος 2016

Η Ελληνική Στατιστική Αρχή ανακοινώνει ότι κατά το μήνα Ιούλιο του 2016 κυκλοφόρησαν για πρώτη φορά 11.687 αυτοκίνητα (καινούργια ή μεταχειρισμένα εξωτερικού) έναντι 8.181 που κυκλοφόρησαν τον αντίστοιχο μήνα του έτους 2015, παρουσιάζοντας αύξηση 42,9%. Μείωση 23,9% είχε παρουσιάσει η κυκλοφορία για πρώτη φορά αυτοκινήτων (καινούργιων ή μεταχειρισμένων εξωτερικού) τον Ιούλιο του έτους 2015 σε σχέση με τον αντίστοιχο μήνα του 2014 (Πίνακας 1 - Γράφημα 1). Τα καινούργια αυτοκίνητα που κυκλοφόρησαν τον Ιούλιο του 2016 ανέρχονται σε 7.578 έναντι 5.521 που κυκλοφόρησαν τον αντίστοιχο μήνα του έτους 2015, παρουσιάζοντας αύξηση 37,3%.

Η κυκλοφορία νέων μοτοσυκλετών κυβισμού άνω των 50 cc (καινούργιων και μεταχειρισμένων εξωτερικού) κατά το μήνα Ιούλιο του 2016, ανήλθε σε 5.153 έναντι 3.085 τον αντίστοιχο μήνα του έτους 2015, παρουσιάζοντας αύξηση 67,0%. Μείωση 39,0% είχε παρουσιάσει η κυκλοφορία νέων μοτοσυκλετών (άνω των 50 cc) τον Ιούλιο του 2015 σε σχέση με τον αντίστοιχο μήνα του 2014 (Πίνακας 1 - Γράφημα 1). Οι καινούργιες μοτοσυκλέτες που κυκλοφόρησαν τον Ιούλιο του 2016 ανέρχονται σε 4.852 έναντι 2.862 που κυκλοφόρησαν τον αντίστοιχο μήνα του έτους 2015, παρουσιάζοντας αύξηση 69,5%.

Την περίοδο Ιανουαρίου - Ιουλίου 2016 κυκλοφόρησαν για πρώτη φορά 84.217 αυτοκίνητα (καινούργια ή μεταχειρισμένα εξωτερικού) έναντι 74.603 που κυκλοφόρησαν την αντίστοιχη περίοδο του έτους 2015, παρουσιάζοντας αύξηση 12,9 %. Αύξηση 18,4% είχε παρουσιάσει το επτάμηνο Ιανουαρίου - Ιουλίου του 2015 σε σχέση με το αντίστοιχο του 2014 (Πίνακας 2 - Γραφήματα 2,3). Τα καινούργια αυτοκίνητα που κυκλοφόρησαν την περίοδο Ιανουαρίου - Ιουλίου 2016 ανέρχονται σε 58.127 έναντι 51.958 που κυκλοφόρησαν την αντίστοιχη περίοδο του έτους 2015, παρουσιάζοντας αύξηση 11,9%.

Η κυκλοφορία νέων μοτοσυκλετών (άνω των 50 cc) κατά την περίοδο Ιανουαρίου - Ιουλίου 2016 ανήλθε σε 25.541, έναντι 22.557 που κυκλοφόρησαν την αντίστοιχη περίοδο του έτους 2015, παρουσιάζοντας αύξηση 13,2%. Αύξηση 2,4% είχε παρουσιάσει το επτάμηνο Ιανουαρίου - Ιουλίου του 2015 σε σχέση με το αντίστοιχο του 2014 (Πίνακας 2 - Γραφήματα 2,3). Οι καινούργιες μοτοσυκλέτες που κυκλοφόρησαν την περίοδο Ιανουαρίου - Ιουλίου 2016 ανέρχονται σε 23.853 έναντι 21.190 που κυκλοφόρησαν την αντίστοιχη περίοδο του έτους 2015, παρουσιάζοντας αύξηση 12,6%.

Πληροφορίες:

Δ/ση Στατιστικών Τομέα Εμπορίου και Υπηρεσιών
Τμήμα Μεταφορών, Επικοινωνιών και ΜΜΕ

Κων/νος Μενεξές

Τηλέφωνο : 213 1352500

FAX : 213 1352496

e-mail : k.menexes@statistics.gr

Πίνακας 1. Οχήματα που κυκλοφόρησαν για πρώτη φορά στην Ελλάδα: Ιούλιος 2014 - 2016

Κατηγορία οχημάτων	Ιούλιος						Μεταβολή (%)			
	2016		2015		2014		2016/2015		2015/2014	
	Σύνολο	Από αυτά, μεταχειρ.	Σύνολο	Από αυτά, μεταχειρ.	Σύνολο	Από αυτά, μεταχειρ.	Σύνολο	Από αυτά, μεταχειρ.	Σύνολο	Από αυτά, μεταχειρ.
Σύνολο Ελλάδος										
Σύνολο οχημάτων	16.840	4.410	11.266	2.883	15.801	2.915	49,5	53,0	-28,7	-1,1
1. Αυτοκίνητα	11.687	4.109	8.181	2.660	10.744	2.687	42,9	54,5	-23,9	-1,0
Επιβατηγά	9.401	2.373	6.856	1.641	8.976	1.436	37,1	44,6	-23,6	14,3
Λεωφορεία	88	74	60	49	72	47	46,7	51,0	-16,7	4,3
Φορτηγά	2.198	1.662	1.265	970	1.696	1.204	73,8	71,3	-25,4	-19,4
2. Μοτοσυκλέτες > 50 cc	5.153	301	3.085	223	5.057	228	67,0	35,0	-39,0	-2,2

Νομός Αττικής										
Κατηγορία οχημάτων	Σύνολο	Από αυτά, μεταχειρ.	Σύνολο	Από αυτά, μεταχειρ.	Σύνολο	Από αυτά, μεταχειρ.	Μεταβολή (%)	Μεταβολή (%)	Μεταβολή (%)	Μεταβολή (%)
Σύνολο οχημάτων	8.238	1.331	5.282	773	7.550	776	56,0	72,2	-30,0	-0,4
1. Αυτοκίνητα	6.357	1.286	4.277	737	5.896	736	48,6	74,5	-27,5	0,1
Επιβατηγά	5.755	932	3.992	570	5.403	511	44,2	63,5	-26,1	11,5
Λεωφορεία	21	17	16	10	20	10	31,3	70,0	-20,0	0,0
Φορτηγά	581	337	269	157	473	215	116,0	114,6	-43,1	-27,0
2. Μοτοσυκλέτες > 50 cc	1.881	45	1.005	36	1.654	40	87,2	25,0	-39,2	-10,0

Κατηγορία οχημάτων	M.O Αυγ. 2015 - Ιουλ. 2016		M.O Αυγ. 2014 - Ιουλ. 2015		Μεταβολή (%)	
	Σύνολο	Από αυτά, μεταχειρ.	Σύνολο	Από αυτά, μεταχειρ.	M.O Αυγ. 2015 - Ιουλ. 2016 / M.O Αυγ. 2014 - Ιουλ. 2015	
					Σύνολο	Από αυτά, μεταχειρ.
Σύνολο Ελλάδος						
Σύνολο οχημάτων	13.781	3.383	12.337	2.968	11,7	14,0
1. Αυτοκίνητα	10.482	3.179	9.495	2.800	10,4	13,5
Επιβατηγά	8.741	1.944	7.833	1.633	11,6	19,0
Λεωφορεία	72	58	63	53	13,5	9,0
Φορτηγά	1.669	1.177	1.599	1.114	4,4	5,7
2. Μοτοσυκλέτες > 50 cc	3.299	204	2.842	168	16,1	21,4

Γράφημα 1. Νέες εγγραφές οχημάτων: Ιούλιος 2016

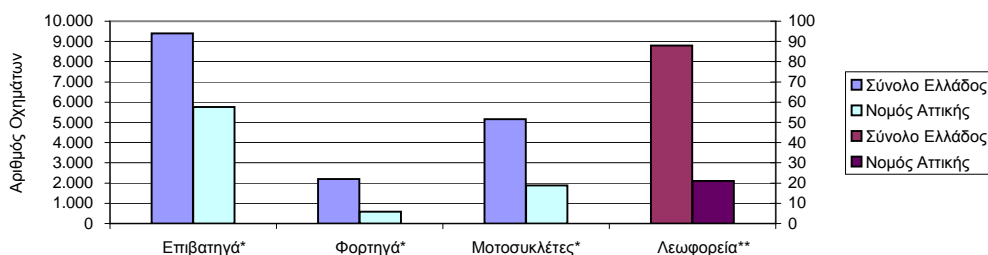

* Για τα Επιβατηγά, Φορτηγά και Μοτοσυκλέτες ισχύει η κλίμακα του αριστερού άξονα

** Για τα Λεωφορεία ισχύει η κλίμακα του δεξιού άξονα

Πίνακας 2. Οχήματα που κυκλοφόρησαν για πρώτη φορά στην Ελλάδα: Ιαν. - Ιουλ. 2014 - 2016

Κατηγορία οχημάτων	Ιανουάριος - Ιούλιος						Μεταβολή (%)			
	2016		2015		2014		2016/2015		2015/2014	
	Σύνολο	Από αυτά, μεταχειρ.	Σύνολο	Από αυτά, μεταχειρ.	Σύνολο	Από αυτά, μεταχειρ.	Σύνολο	Από αυτά, μεταχειρ.	Σύνολο	Από αυτά, μεταχειρ.
Σύνολο Ελλάδος										
Σύνολο οχημάτων	109.758	27.778	97.160	24.012	85.057	16.273	13,0	15,7	14,2	47,6
1. Αυτοκίνητα	84.217	26.090	74.603	22.645	63.026	15.263	12,9	15,2	18,4	48,4
Επιβατηγά	70.653	16.254	61.910	13.583	52.363	7.619	14,1	19,7	18,2	78,3
Λεωφορεία	650	517	461	370	523	380	41,0	39,7	-11,9	-2,6
Φορτηγά	12.914	9.319	12.232	8.692	10.140	7.264	5,6	7,2	20,6	19,7
2. Μοτοσυκλέτες > 50 cc	25.541	1.688	22.557	1.367	22.031	1.010	13,2	23,5	2,4	35,3
Νομός Αττικής										
Σύνολο οχημάτων	58.845	8.019	48.818	6.374	42.579	3.951	20,5	25,8	14,7	61,3
1. Αυτοκίνητα	48.901	7.833	40.056	6.136	34.051	3.796	22,1	27,7	17,6	61,6
Επιβατηγά	45.171	5.976	36.596	4.570	31.203	2.429	23,4	30,8	17,3	88,1
Λεωφορεία	214	158	166	125	220	139	28,9	26,4	-24,5	-10,1
Φορτηγά	3.516	1.699	3.294	1.441	2.628	1.228	6,7	17,9	25,3	17,3
2. Μοτοσυκλέτες > 50 cc	9.944	186	8.762	238	8.528	155	13,5	-21,8	2,7	53,5

Γράφημα 2. Σύγκριση χορήγησης νέων αδειών κυκλοφορίας οχημάτων Ιανουαρίου - Ιουλίου 2014, 2015, 2016

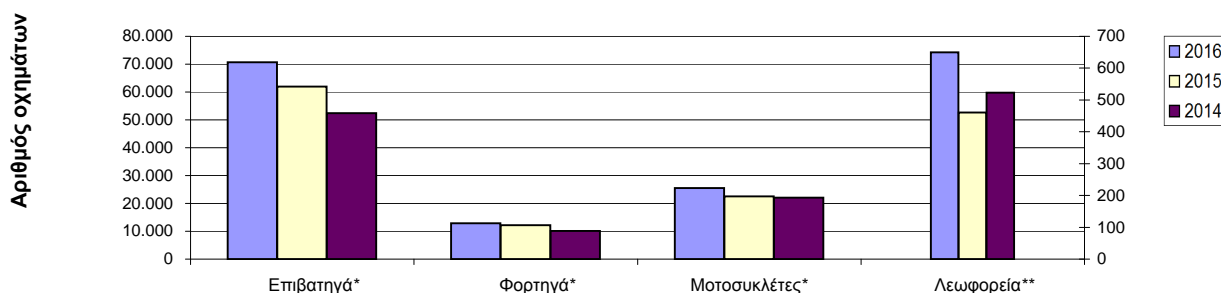

Γράφημα 3. Νέες εγγραφές οχημάτων: Ιανουάριος - Ιούλιος 2016

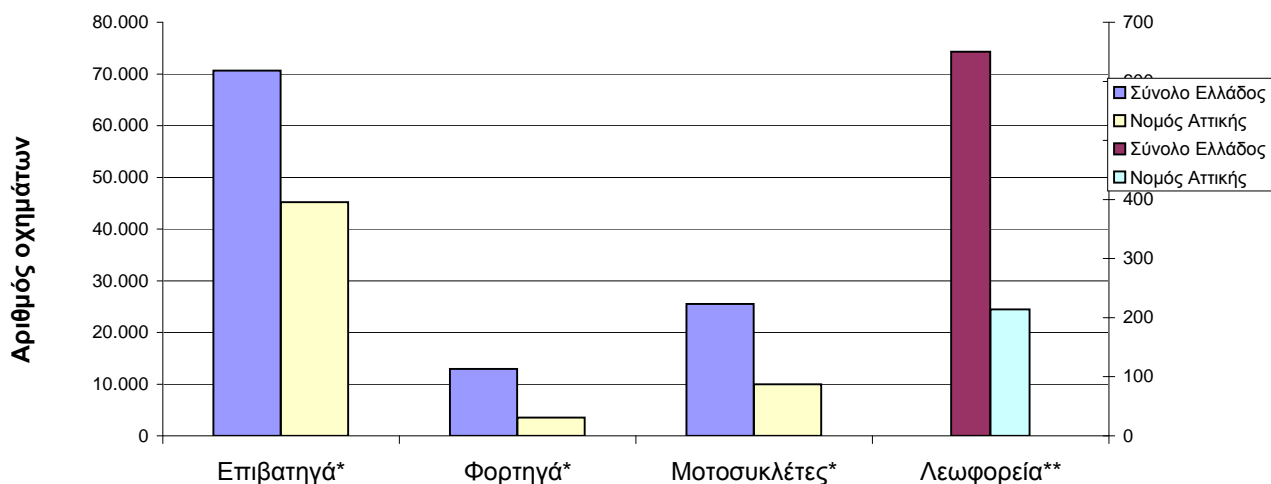

* Για τα Επιβατηγά, Φορτηγά και Μοτοσυκλέτες ισχύει η κλίμακα του αριστερού άξονα

** Για τα Λεωφορεία ισχύει η κλίμακα του δεξιού άξονα

**Πίνακας 3. Πωλήσεις καινούργιων και μεταχειρισμένων επιβατηγών κατά μάρκα:
Ιούλιος και Ιανουάριος - Ιούλιος 2016**

Μάρκες	Επιβατηγά			
	Ιούλιος		Ιαν. - Ιουλ.	
	καιν.	μεταχ.	καιν.	μεταχ.
ADRIA	-	-	-	1
ALFA LANCIA	-	-	-	1
ALFA ROMEO	47	15	315	122
ALPINA	-	-	-	1
AUDI	263	30	1.923	360
AUSTIN	-	1	-	2
BEACH-BAGGY	-	-	-	1
BENTLEY	-	-	-	2
BMW	307	34	2.685	451
CHEVROLET	-	1	-	17
CHRYSLER	-	-	-	1
CITROEN	277	103	2.552	756
DACIA	104	11	413	57
DAEWOO	-	8	-	10
DAIHATSU	-	13	-	49
DETHLEFFS	-	-	1	9
DODGE	-	-	-	3
FERRARI	-	-	-	5
FIAT	556	172	3.427	1.079
FIAT-IVECO	-	-	-	1
FISSORE-FIAT	-	-	-	1
FORD	232	163	2.381	1.282
GM KOREA (CHEVROLET)	1	12	130	59
HONDA	79	15	382	87
HUMMER	-	1	-	2
HYUNDAI	43	61	499	253
JAGUAR	2	-	10	13
JEEP	50	6	574	34
KIA	47	21	608	89
LADA	-	-	-	2
LANCIA	5	7	16	59
LAND ROVER	11	12	50	158
LEXUS	5	1	27	24
LOTUS	-	-	-	1
MAN	-	-	-	1
MASERATI	-	-	-	1
MAZDA	1	19	76	121
MERCEDES	330	113	2.554	1.205
MERCEDES Z.MANTOS	17	-	71	-
MG	-	-	-	2
MINI	139	25	988	197
MITSUBISHI	9	22	98	124
NISSAN	802	94	5.917	679
OPEL	468	363	4.540	2.498
PEUGEOT	401	132	4.303	795
PORSCHE	1	9	12	95
RENAULT	312	103	2.048	644
RILEY	-	1	-	2
SAAB	-	1	-	12
SEA / MOBILVETT	-	3	-	9
SEAT	309	8	1.453	82
SKODA	192	53	896	295
SMART	50	145	478	871
SSANGYONG	11	-	90	1
SUBARU	7	3	27	13
SUZUKI	380	60	2.974	421
TATA	-	-	-	2
TESLA MOTORS	1	-	2	1
TOYOTA	915	399	6.395	2.164
VOLKSWAGEN	556	117	4.494	886
VOLKSWAGEN Z.MANTOS	-	-	1	-
VOLVO	98	16	989	140
WILLYS	-	-	-	1
ΣΥΝΟΛΟ	7.028	2.373	54.399	16.254

**Γράφημα 4. Πωλήσεις καινούργιων επιβατηγών:
Ιούλιος 2016**

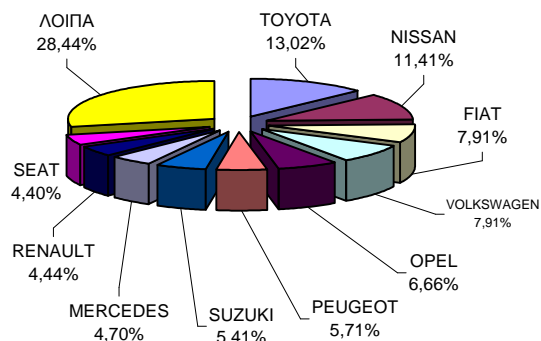

**Γράφημα 5. Πωλήσεις καινούργιων επιβατηγών:
Ιανουάριος - Ιούλιος 2016**

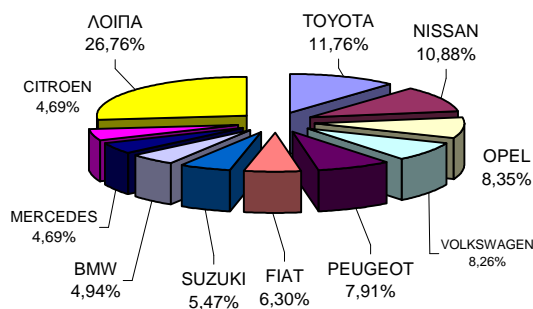

**Πίνακας 4. Πωλήσεις καινούργιων και μεταχειρισμένων φορτηγών κατά μάρκα:
Ιούλιος και Ιανουάριος - Ιούλιος 2016**

Μάρκες	Φορτηγά			
	Ιούλιος		Ιαν. - Ιουλ.	
	καιν.	μεταχ.	καιν.	μεταχ.
B.M.W.	-	-	-	1
CADILLAC	-	-	-	1
CHEVROLET	-	1	-	3
CHRYSLER (DODGE)	-	-	-	1
CITROEN	16	31	185	199
DACIA	-	3	2	13
DAF	3	40	10	221
DAF A. KAOUSSIS	-	-	1	-
DAF STATHIS	-	-	1	-
DAF TECMEC A.E.B.E.	-	-	2	-
DAF TOUMBAS D. & Co L.P.	-	-	2	-
DAF ΗΦΑΙΣΤΟΣ ΣΤΕΦΑΝΟΣ	-	-	2	-
DAIHATSU	-	1	-	5
DODGE	-	-	-	1
FIAT	75	198	473	1.144
FIAT STATHIS	-	-	1	-
FIAT-IVECO	-	8	-	46
FORD	119	186	693	1.084
FORD AVF HELLAS	-	-	2	-
FORD Α&Ι ΔΕΡΒΙΣΗΣ	-	-	1	-
GENERAL MOTORS	-	-	-	2
GRECAV SPA	-	-	-	1
HONDA	-	-	-	1
HUMMER	-	-	-	1
HYUNDAI	-	2	-	40
ISUZU	10	22	145	119
ISUZU A. KAOUSSIS SA	1	-	2	-
ISUZU ΤΑΞΙΑΡΧΟΥ	-	-	1	-
IVECO	-	19	7	95
IVECO A. KAOUSSIS SA	-	-	7	-
IVECO CENTIGON	-	-	8	-
IVECO CONTRUCK MECHANICA	-	-	1	-
IVECO KOSKERIDIS	-	-	5	-
IVECO SMYRLIADIS	1	-	2	-
IVECO ΑΝΔΡΕΑΣ ΚΑΡΚΑΓΓΕΛΗΣ	-	-	1	-
IVECO ΗΦΑΙΣΤΟΣ ΣΤΕΦΑΝΟΣ	-	-	10	-
IVECO MAGIRUS	-	1	-	11
IZ	-	-	-	1
JEEP	-	1	-	4
KASSBOHRER	1	-	1	-
KIA	-	-	-	4
LAND ROVER	-	2	-	8
MAGIRUS	-	-	-	1
MAHINDRA	-	-	2	1
MAN	-	66	7	352
MAN A. KAOUSSIS SA	-	-	8	-
MAN SMYRLIADIS	-	-	3	-
MAN ΕΥΣΤΑΘΙΟΣ ΖΥΓΟΥΡΗΣ & Σ	-	-	4	-
MAN-VOLKS WAGEN	-	-	-	1
MAZDA	-	39	1	233
MERCEDES	8	365	133	1.848
MERCEDES A. KAOUSSIS	3	-	17	-
MERCEDES AVF HELLAS	-	-	1	-
MERCEDES DYNA TRAILERS	-	-	10	-
MERCEDES TRUCK NET	-	-	2	-
MERCEDES Α&Ι ΔΕΡΒΙΣΗΣ	-	-	1	-
MERCEDES ΤΑΞΙΑΡΧΟΥ	-	-	1	-
MERCEDES ERMICON	-	-	1	-
MERCEDES MEILLER	-	-	8	-
MERCEDES NIKAS	-	-	1	-
MERCEDES ΠΑΠΑΔΟΠΟΥΛΟΣ ΤΑ	1	-	1	-
MERCEDES SMYRLIADIS	1	-	6	-
MERCEDES STATHIS	1	-	10	-
MERCEDES ΧΑΤΖΟΓΛΟΥ	-	-	1	-
MERCEDES Ζ. ΜΑΝΤΟΣ	-	-	1	-
MERCEDES ΗΦΑΙΣΤΟΣ ΣΤΕΦΑΝ	-	-	4	-
MITSUBISHI	21	81	148	456
MITSUBISHI DYNA TRAILERS	-	-	1	-
MITSUBISHI ΚΑΡΑΜΑΝΗΣ & ΣΙΑ	-	-	1	-
NISSAN	65	134	332	773
NISSAN A. KAOUSSIS SA	-	-	3	-
NISSAN JET ENGINEERING	-	-	1	-
NISSAN SMYRLIADIS	1	-	4	-
NISSAN ΕΥΣΤΑΘΙΟΣ ΖΥΓΟΥΡΗΣ	-	-	1	-
OPEL	18	97	153	528
PEUGEOT	37	28	298	187
PFAU	-	-	-	3
PIAGGIO	4	4	12	17
PIAGGIO TOUMBAS	-	-	1	-
RENAULT	10	85	68	491
ROMEX	-	-	1	-
ROVER	-	-	-	2
SCANIA	-	37	7	218
SCANIA INOX STEEL TECHNICA	-	-	1	-
SCANIA DYNA TRAILERS S.A.	-	-	1	-
SEAT	-	3	1	9
SIMCA	-	-	-	1
SKODA	-	8	-	63
SMYRLIADIS	-	-	-	1
SPIAGGIO & C SPA A. KAOUSSIS	1	-	1	-
SSANGYONG	-	2	1	4
STEYER	-	1	-	5
SUZUKI	-	-	-	7
TATA	-	1	-	3
TOYOTA	79	65	463	340
TOYOTA SGOURIS	-	-	-	1
VOLKS WAGEN	56	69	283	444
VOLVO	4	62	25	322
WARTBURG	-	-	-	2
ΣΥΝΟΛΟ	536	1.662	3.595	9.319

**Γράφημα 6. Πωλήσεις καινούργιων φορτηγών:
Ιούλιος 2016**

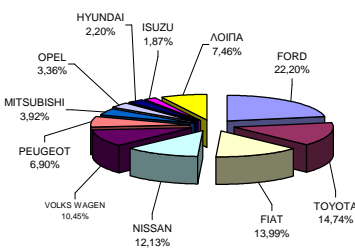

**Γράφημα 7. Πωλήσεις καινούργιων φορτηγών:
Ιανουάριος - Ιούλιος 2016**

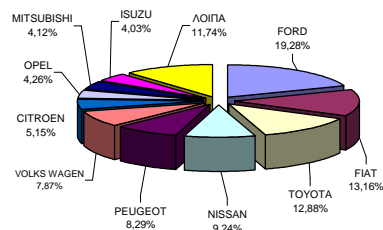

**Πίνακας 5. Πωλήσεις καινούργιων και μεταχειρισμένων λεωφορείων κατά μάρκα:
Ιούλιος και Ιανουάριος - Ιούλιος 2016**

Μάρκες	Λεωφορεία			
	Ιούλιος		Ιαν. - Ιουλ.	
	καιν.	μεταχ.	καιν.	μεταχ.
AYATS	-	1	-	1
B.M.C.	-	-	-	1
BOVA	-	5	-	32
DAF	-	-	-	4
EOS-COACH	-	-	-	1
EVOBUS	-	3	-	25
FIAT	-	-	-	1
FIAT-IVECO	-	-	-	7
FORD	2	2	7	9
G. AUWARTER	-	1	-	3
GULERYUZ	-	-	5	-
HIGER (SCANIA)	-	-	3	-
IRISBUS	-	4	-	5
IRIZAR	-	-	2	-
ISUZU	2	-	2	-
ISUZU, ANADOLU ISUZU, TU	1	-	2	-
IVECO	-	3	3	4
JONCKHEERE	-	1	-	1
KARSAN	-	-	2	-
KASSBOHRER	-	-	-	1
MAN	-	2	1	29
MAN / NEOPLAN	-	3	10	3
MERCEDES	-	30	20	209
MERCEDES CENTO BUS	-	-	2	-
MERCEDES PAPADAKIS	2	-	16	-
MERCEDES ERDUMAN	1	-	15	-
MERCEDES GIANNOPOYLO	-	-	3	-
MERCEDES NIKAS	3	-	16	-
NEOPLAN	-	1	-	23
OPEL	2	-	10	-
OTOKAR	1	-	2	-
PEUGEOT	-	-	-	23
RENAULT	-	-	-	2
SCANIA	-	6	-	29
SETRA	-	3	5	36
SIN MARCA	-	-	-	3
TEMSA	-	4	6	31
VAN HOOL	-	-	-	3
VOLKSWAGEN	-	3	1	15
VOLVO	-	2	-	13
XIAMEN KING LONG	-	-	-	3
ΣΥΝΟΛΟ	14	74	133	517

**Γράφημα 8. Πωλήσεις καινούργιων
λεωφορείων: Ιανουάριος - Ιούλιος 2016**

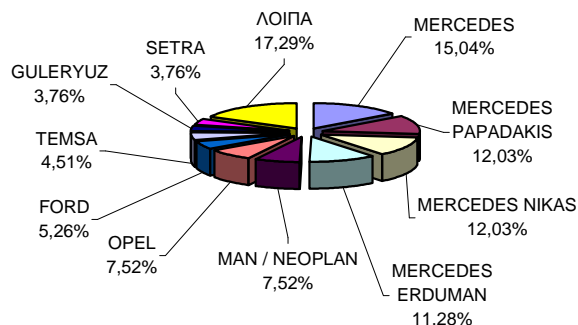

Πίνακας 6. Πωλήσεις καινούργιων και μεταχειρισμένων μοτοσυκλετών κατά μάρκα ή εργοστάσιο κατασκευής: Ιούλιος και Ιανουάριος - Ιούλιος 2016

Μάρκες	Μοτοσυκλέτες			
	Ιούλιος		Ιαν. - Ιουλ.	
	καιν.	μεταχ.	καιν.	μεταχ.
ACCESS, GOES	11	-	41	1
AEON MOTOR	20	1	68	1
APRILIA	43	13	325	64
APRILIA, PIAGGIO, GILERA	6	1	41	3
BASHAN, APACHI, ISILDAR APAC	5	-	15	-
BASHAN, MONDIAL, YUKI, APAC	3	-	43	-
BETA	-	1	15	2
BMW	43	6	327	28
BOMBARDIER INC.	3	-	29	1
CFMOTO	26	-	120	1
DAELIM	16	1	79	3
DAYANG, DAYTONA	214	-	790	5
DAYTONA	83	-	466	-
DERBI	9	1	30	1
DUCATI	23	-	123	4
GILERA, PIAGGIO	4	2	9	11
HAOJIANG, SENKE, ZONTES, TA	7	-	43	-
HARLEY DAVIDSON	10	1	68	11
HER CHEE, ADLY	3	-	19	-
HONDA	396	63	2.791	355
HSUN, HISUN, APACHI, ICHIBAN	12	-	29	-
HUSQVARNA	1	1	13	1
INDIAN MOTORCYC	-	-	14	-
JIAJUE, JINDING, LANYING, DHS, M	10	-	29	-
JIALING, MOTORAN, TRAXX, SPA	24	-	45	-
JIANSHE, GEMINI	14	-	52	-
JINLANG, ZIPP, HORS, IVA, Ariic,	26	-	26	-
JINLING	-	-	11	1
JLAJI, HUATIAN, FEILING, TUTU,	7	-	23	-
JOYNER	10	-	27	-
KAWASAKI	27	4	178	18
KEEWAY	4	-	10	1
KL	8	-	42	-
KTM	36	-	233	8
KWANG YANG	-	9	-	47
KYMCO	540	19	2.680	133
LIFAN	9	-	64	-
LIFAN, HONLEI, SKYGO, BISAN-L	22	-	114	-
LINHAI, KUBA, ONLINE, LHY	14	-	57	-
LML	5	-	39	3
LONCIN, KINLON, LONGTING, KUE	30	-	210	-
MBK	1	2	1	14
MG MOTO	265	1	1.143	5
MODENAS	18	-	106	1
MOTO GUZZI	3	1	18	1
MV AGUSTA	2	-	8	2
ODES, LIANGZI, BRANSON	13	-	33	-
PEUGEOT	46	3	235	13
PIAGGIO	788	49	3.341	279
POLARIS	10	1	29	1
QINGQI, RKS, DAYTONA, RMG M	2	-	7	3
QJ, QJIANG, KEEWAY, LEONE, K	88	-	277	3
RIYA, HONLING, YAMAKOYO, TIA	21	-	47	-
SHANYANG	7	1	40	3
SHINERAY	4	-	69	-
SKYJET	-	-	9	1
SKYTEAM, SACIN, METALCO, SC	12	-	49	-
STANDARD	1	-	17	-
SUZUKI	24	24	289	117
SYM	847	10	4.177	74
TGB	15	-	156	1
TRIUMPH	22	3	117	5
WANGYE, SANBEN, UM, MONDIA	19	1	93	1
XGJAO	5	-	41	-
XGJAO, KAISAR, SKYJET, SOKON,	47	-	120	-
XINYANG	1	-	10	-
YAMAHA	761	75	3.572	432
YINXIANG, KENBO, VENOM, CHE	46	-	122	-
ZHONGNENG, ZNEN, daDo, DIRE	12	-	139	-
ZXMCO, ZHONGXING, BEWHEEL	10	-	50	-
ΛΟΙΠΑ	38	7	200	29
ΣΥΝΟΛΟ	4.852	301	23.853	1.688

Γράφημα 9. Πωλήσεις καινούργιων μοτοσυκλετών: Ιούλιος 2016

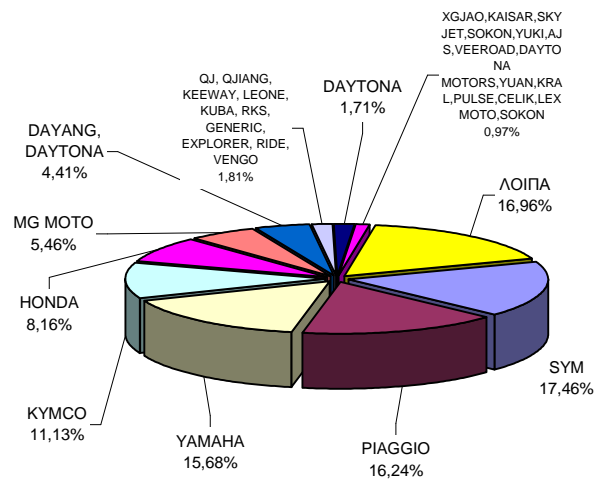

Γράφημα 10. Πωλήσεις καινούργιων μοτοσυκλετών: Ιανουάριος - Ιούλιος 2016

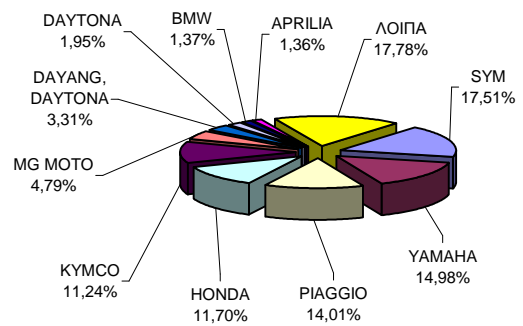

ΕΠΕΞΗΓΗΜΑΤΙΚΕΣ ΣΗΜΕΙΩΣΕΙΣ

Έρευνα Χορήγησης Αδειών Κυκλοφορίας Οχημάτων	<p>Η Έρευνα των οχημάτων είναι απογραφική. Τα στοιχεία εμφανίζουν τη μάρκα, το είδος και το καινούργιο ή μεταχειρισμένο του οχήματος σε επίπεδο Χώρας. Από τα στοιχεία της Έρευνας εξαιρούνται τα οχήματα που κινούνται επάνω σε τροχιές, τα ηλεκτροκίνητα με κεραίες λεωφορεία (τρόλλεϋ), οι γεωργικοί ελκυστήρες και τα γεωργικά μηχανήματα. Δεν περιλαμβάνονται στους πίνακες του Δελτίου Τύπου τα οχήματα Ενόπλων Δυνάμεων, Σωμάτων Ασφαλείας, Πυροσβεστικής Υπηρεσίας, Κρατικών Υπηρεσιών, Διπλωματικού Σώματος, Ξένων Αποστολών, Αναπήρων Πολέμου, καθώς επίσης και τα δίκυκλα τα οποία έχουν κυβισμό κάτω από 50 cc.</p>
Νομικό πλαίσιο	N. 3832/2010
Περίοδος Αναφοράς	Ιούλιος 2016
Κάλυψη	Για την εξαγωγή των μηνιαίων στοιχείων χρησιμοποιήθηκε το Μητρώο του Υπουργείου Υποδομών, Μεταφορών και Δικτύων, το οποίο περιέχει όλες τις μηνιαίες μεταβολές στις άδειες ταξινόμησης Οχημάτων στη Χώρα.
Ορισμοί	<p>Αυτοκίνητο όχημα είναι κάθε όχημα, ανεξάρτητα από τον αριθμό των τροχών, που κινείται με μηχανή και προορίζεται να μεταφέρει πρόσωπα ή πράγματα ή και τα δύο μαζί, ευρισκόμενα είτε πάνω στο ίδιο όχημα, είτε σε ρυμουλκούμενο που κινείται από το πρώτο. Καινούργιο όχημα χαρακτηρίζεται αυτό που ταξινομείται για πρώτη φορά μέσα στο μήνα στην Ελλάδα και δεν έχει κυκλοφορήσει σε άλλη χώρα. Μεταχειρισμένο χαρακτηρίζεται αυτό που ταξινομείται για πρώτη φορά στην χώρα και έχει εισαχθεί ως μεταχειρισμένο από το εξωτερικό.</p> <p>Αυτοκίνητο επιβατηγό: Το προοριζόμενο για τη μεταφορά κυρίως προσώπων αυτοκίνητο όχημα, 9 κατ' ανώτατο όριο θέσεων μαζί με τη θέση του οδηγού.</p> <p>Αυτοκίνητο λεωφορείο: Το αυτοκίνητο όχημα που προορίζεται κυρίως για τη μεταφορά προσώπων 10 και άνω θέσεων, συμπεριλαμβανομένης και της θέσης του οδηγού. (Στους πίνακες του Δελτίου Τύπου στην κατηγορία αυτή επιπλέον προσμετρώνται τα αρθρωτά Λεωφορεία).</p> <p>Αυτοκίνητο φορτηγό: Το αυτοκίνητο όχημα που προορίζεται κυρίως για τη μεταφορά πραγμάτων. (Στους πίνακες του Δελτίου Τύπου στην κατηγορία αυτή επιπλέον προσμετρώνται οι τράκτορες, τα ρυμουλκά φορτηγά, οι τράκτορες με επικαθήμενο (αρθρωτό όχημα) και τα ρυμουλκά με ρυμουλκούμενο (συρμός)).</p> <p>Μοτοσυκλέτα: Κάθε δίτροχο μηχανοκίνητο όχημα με ή χωρίς καλάθι, του οποίου είτε η μέγιστη εκ κατασκευής ταχύτητα είναι μεγαλύτερη των 45 χιλιομέτρων την ώρα είτε, εάν είναι εξοπλισμένο με κινητήρα εσωτερικής καύσης, ο κυλινδρισμός του κινητήρα είναι μεγαλύτερος των 50 κυβικών εκατοστών. (Στους πίνακες του Δελτίου Τύπου στην κατηγορία αυτή επιπλέον προσμετρώνται τα τρίτροχα οχήματα).</p> <p>Τρίτροχο όχημα: Το μηχανοκίνητο όχημα με τρεις συμμετρικούς τροχούς, του οποίου είτε η μέγιστη εκ κατασκευής ταχύτητα είναι μεγαλύτερη των 45 χιλιομέτρων την ώρα είτε ο κυλινδρισμός του κινητήρα του είναι μεγαλύτερος των 50 κυβικών εκατοστών, εάν είναι εξοπλισμένο με κινητήρα εσωτερικής καύσης. Επίσης ως τρίτροχο όχημα λογίζεται και το τετράτροχο όχημα, εκτός των ελαφρών τετράτροχων οχημάτων της κατηγορίας των μοτοποδηλάτων, του οποίου το απόβαρο κενού οχήματος, μη συμπεριλαμβανομένου του βάρους του καυσίμου ή του μίγματος καυσίμου - ελαίου ή των συσσωρευτών των ηλεκτρικών οχημάτων, δεν υπερβαίνει τα 400 χιλιόγραμμα, όταν το όχημα προορίζεται για επιβατικές μεταφορές ή τα 550 χιλιόγραμμα, όταν προορίζεται για μεταφορές εμπορευμάτων και του οποίου η μέγιστη καθαρή ισχύς δεν υπερβαίνει τα 15 KW.</p>
Μεθοδολογία	Η έρευνα είναι απογραφική. Τα πρωτογενή στοιχεία προέρχονται από το Υπουργείο Υποδομών, Μεταφορών και Δικτύων και προκύπτουν από την έκδοση νέων αδειών κυκλοφορίας οχημάτων όπως αυτές καταχωρούνται από τις κατά τόπους Διευθύνσεις Μεταφορών και Επικοινωνιών.
Παραπομπές	Περισσότερες πληροφορίες (πίνακες, γραφήματα) σχετικά με την έρευνα χορήγησης αδειών κυκλοφορίας οχημάτων μπορούν να αναζητηθούν στη ιστοσελίδα της Ελληνικής Στατιστικής Αρχής www.statistics.gr , στο σύνδεσμο << Στατιστικά Θέματα > Μεταφορές >Οχήματα >Οχήματα(Άδειες Κυκλοφορίας Οχημάτων) -Στόλος Οχημάτων >>