



Δ Ε Λ Τ Ι Ο Τ Υ Π Ο Υ

ΧΟΡΗΓΗΣΗ ΑΔΕΙΩΝ ΚΥΚΛΟΦΟΡΙΑΣ ΟΧΗΜΑΤΩΝ: Φεβρουάριος 2016

Η Ελληνική Στατιστική Αρχή ανακοινώνει ότι κατά το μήνα Φεβρουάριο του 2016 κυκλοφόρησαν για πρώτη φορά 6.990 αυτοκίνητα (καινούργια ή μεταχειρισμένα εξωτερικού) έναντι 8.424 που κυκλοφόρησαν τον αντίστοιχο μήνα του έτους 2015, παρουσιάζοντας μείωση 17,0%. Αύξηση 26,8% είχε παρουσιάσει η κυκλοφορία για πρώτη φορά αυτοκινήτων (καινούργιων ή μεταχειρισμένων εξωτερικού) τον Φεβρουάριο του έτους 2015 σε σχέση με τον αντίστοιχο μήνα του 2014 (Πίνακας 1 - Γράφημα 1). Τα καινούργια αυτοκίνητα που κυκλοφόρησαν τον Φεβρουάριο του 2016 ανέρχονται σε 3.595 έναντι 5.648 που κυκλοφόρησαν τον αντίστοιχο μήνα του έτους 2015, παρουσιάζοντας μείωση 36,3%.

Η κυκλοφορία νέων μοτοσυκλετών κυβισμού άνω των 50 cc (καινούργιων και μεταχειρισμένων εξωτερικού) κατά το μήνα Φεβρουάριο του 2016, ανήλθε σε 2.229 έναντι 1.696 τον αντίστοιχο μήνα του έτους 2015, παρουσιάζοντας αύξηση 31,4%. Μείωση 0,1% είχε παρουσιάσει η κυκλοφορία νέων μοτοσυκλετών (άνω των 50 cc) τον Φεβρουάριο του 2015 σε σχέση με τον αντίστοιχο μήνα του 2014 (Πίνακας 1 - Γράφημα 1). Οι καινούργιες μοτοσυκλέτες που κυκλοφόρησαν τον Φεβρουάριο του 2016 ανέρχονται σε 2.065 έναντι 1.588 που κυκλοφόρησαν τον αντίστοιχο μήνα του έτους 2015, παρουσιάζοντας αύξηση 30,0%.

Την περίοδο Ιανουαρίου - Φεβρουαρίου 2016 κυκλοφόρησαν για πρώτη φορά 17.655 αυτοκίνητα (καινούργια ή μεταχειρισμένα εξωτερικού) έναντι 18.713 που κυκλοφόρησαν την αντίστοιχη περίοδο του έτους 2015, παρουσιάζοντας μείωση 5,7 %. Αύξηση 18,7% είχε παρουσιάσει το δίμηνο Ιανουαρίου - Φεβρουαρίου του 2015 σε σχέση με το αντίστοιχο του 2014 (Πίνακας 2 - Γραφήματα 2,3). Τα καινούργια αυτοκίνητα που κυκλοφόρησαν την περίοδο Ιανουαρίου - Φεβρουαρίου 2016 ανέρχονται σε 9.843 έναντι 12.176 που κυκλοφόρησαν την αντίστοιχη περίοδο του έτους 2015, παρουσιάζοντας μείωση 19,2%.

Η κυκλοφορία νέων μοτοσυκλετών (άνω των 50 cc) κατά την περίοδο Ιανουαρίου - Φεβρουαρίου 2016 ανήλθε σε 3.942, έναντι 3.637 που κυκλοφόρησαν την αντίστοιχη περίοδο του έτους 2015, παρουσιάζοντας αύξηση 8,4%. Μείωση 3,4% είχε παρουσιάσει το δίμηνο Ιανουαρίου - Φεβρουαρίου του 2015 σε σχέση με το αντίστοιχο του 2014 (Πίνακας 2 - Γραφήματα 2,3). Οι καινούργιες μοτοσυκλέτες που κυκλοφόρησαν την περίοδο Ιανουαρίου - Φεβρουαρίου 2016 ανέρχονται σε 3.638 έναντι 3.416 που κυκλοφόρησαν την αντίστοιχη περίοδο του έτους 2015, παρουσιάζοντας αύξηση 6,5%.

Πληροφορίες:

Δ/ση Στατιστικών Τομέα Εμπορίου και Υπηρεσιών
Τμήμα Μεταφορών, Επικοινωνιών και ΜΜΕ

Κων/νος Μενεξές

Τηλέφωνο : 213 1352500

FAX : 213 1352496

e-mail : k.menexes@statistics.gr

Πίνακας 1. Οχήματα που κυκλοφόρησαν για πρώτη φορά στην Ελλάδα: Φεβρουάριος 2014 - 2016

| Κατηγορία οχημάτων | Φεβρουάριος | | | | | | Μεταβολή (%) | | | |
|-----------------------------------|--------------|---------------------|---------------|---------------------|--------------|---------------------|--------------|---------------------|-------------|---------------------|
| | 2016 | | 2015 | | 2014 | | 2016/2015 | | 2015/2014 | |
| | Σύνολο | Από αυτά, μεταχειρ. | Σύνολο | Από αυτά, μεταχειρ. | Σύνολο | Από αυτά, μεταχειρ. | Σύνολο | Από αυτά, μεταχειρ. | Σύνολο | Από αυτά, μεταχειρ. |
| Σύνολο Ελλάδος | | | | | | | | | | |
| Σύνολο οχημάτων | 9.219 | 3.559 | 10.120 | 2.884 | 8.341 | 1.982 | -8,9 | 23,4 | 21,3 | 45,5 |
| 1. Αυτοκίνητα | 6.990 | 3.395 | 8.424 | 2.776 | 6.644 | 1.909 | -17,0 | 22,3 | 26,8 | 45,4 |
| Επιβατηγά | 5.534 | 2.229 | 6.498 | 1.606 | 5.260 | 902 | -14,8 | 38,8 | 23,5 | 78,0 |
| Λεωφορεία | 55 | 45 | 44 | 43 | 53 | 44 | 25,0 | 4,7 | -17,0 | -2,3 |
| Φορτηγά | 1.401 | 1.121 | 1.882 | 1.127 | 1.331 | 963 | -25,6 | -0,5 | 41,4 | 17,0 |
| 2. Μοτοσυκλέτες > 50 cc | 2.229 | 164 | 1.696 | 108 | 1.697 | 73 | 31,4 | 51,9 | -0,1 | 47,9 |
| Νομός Αττικής | | | | | | | | | | |
| Σύνολο οχημάτων | 4.668 | 1.064 | 5.344 | 745 | 4.405 | 490 | -12,6 | 42,8 | 21,3 | 52,0 |
| 1. Αυτοκίνητα | 3.533 | 1.043 | 4.472 | 718 | 3.551 | 480 | -21,0 | 45,3 | 25,9 | 49,6 |
| Επιβατηγά | 3.167 | 826 | 3.757 | 538 | 3.190 | 292 | -15,7 | 53,5 | 17,8 | 84,2 |
| Λεωφορεία | 20 | 15 | 10 | 10 | 19 | 16 | 100,0 | 50,0 | -47,4 | -37,5 |
| Φορτηγά | 346 | 202 | 705 | 170 | 342 | 172 | -50,9 | 18,8 | 106,1 | -1,2 |
| 2. Μοτοσυκλέτες > 50 cc | 1.135 | 21 | 872 | 27 | 854 | 10 | 30,2 | -22,2 | 2,1 | 170,0 |

| Κατηγορία οχημάτων | Μ.Ο Μαρ. 2015 - Φεβ. 2016 | | Μ.Ο Μαρ. 2014 - Φεβ. 2015 | | Μεταβολή (%) Μ.Ο Μαρ. 2015 - Φεβ. 2016 / Μ.Ο Μαρ. 2014 - Φεβ. 2015 | |
|-----------------------------------|---------------------------|---------------------|---------------------------|---------------------|---|---------------------|
| | Σύνολο | Από αυτά, μεταχειρ. | Σύνολο | Από αυτά, μεταχειρ. | Σύνολο | Από αυτά, μεταχειρ. |
| | Σύνολο Ελλάδος | | | | | |
| Σύνολο οχημάτων | 12.669 | 3.182 | 11.564 | 2.506 | 9,6 | 27,0 |
| 1. Αυτοκίνητα | 9.593 | 2.998 | 8.776 | 2.362 | 9,3 | 26,9 |
| Επιβατηγά | 7.969 | 1.822 | 7.201 | 1.283 | 10,7 | 42,0 |
| Λεωφορεία | 60 | 49 | 66 | 53 | -9,1 | -7,5 |
| Φορτηγά | 1.564 | 1.127 | 1.509 | 1.026 | 3,6 | 9,8 |
| 2. Μοτοσυκλέτες > 50 cc | 3.076 | 184 | 2.788 | 144 | 10,3 | 27,8 |

Γράφημα 1. Νέες εγγραφές οχημάτων: Φεβρουάριος 2016

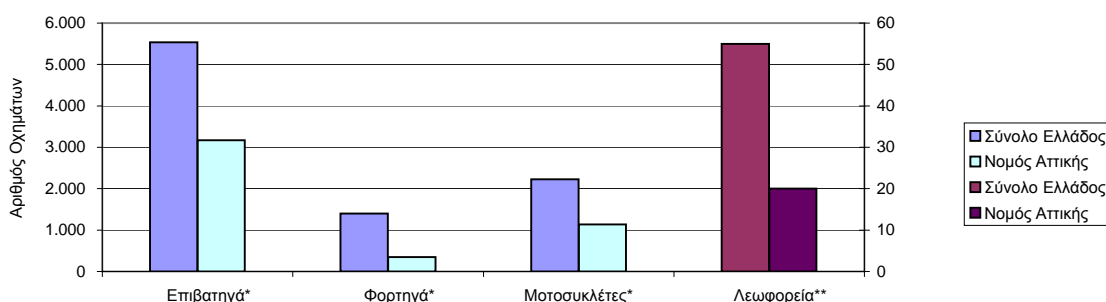

* Για τα Επιβατηγά, Φορτηγά και Μοτοσυκλέτες ισχύει η κλίμακα του αριστερού άξονα

** Για τα Λεωφορεία ισχύει η κλίμακα του δεξιού άξονα

Πίνακας 2. Οχήματα που κυκλοφόρησαν για πρώτη φορά στην Ελλάδα: Ιαν. - Φεβ. 2014 - 2016

| Κατηγορία οχημάτων | Ιανουάριος - Φεβρουάριος | | | | | | Μεταβολή (%) | | | |
|-----------------------------------|--------------------------|---------------------|---------------|---------------------|---------------|---------------------|--------------|---------------------|-------------|---------------------|
| | 2016 | | 2015 | | 2014 | | 2016/2015 | | 2015/2014 | |
| | Σύνολο | Από αυτά, μεταχειρ. | Σύνολο | Από αυτά, μεταχειρ. | Σύνολο | Από αυτά, μεταχειρ. | Σύνολο | Από αυτά, μεταχειρ. | Σύνολο | Από αυτά, μεταχειρ. |
| Σύνολο Ελλάδος | | | | | | | | | | |
| Σύνολο οχημάτων | 21.597 | 8.116 | 22.350 | 6.758 | 19.530 | 4.562 | -3,4 | 20,1 | 14,4 | 48,1 |
| 1. Αυτοκίνητα | 17.655 | 7.812 | 18.713 | 6.537 | 15.765 | 4.411 | -5,7 | 19,5 | 18,7 | 48,2 |
| Επιβατηγά | 14.067 | 5.073 | 14.589 | 3.859 | 12.623 | 2.096 | -3,6 | 31,5 | 15,6 | 84,1 |
| Λεωφορεία | 135 | 117 | 87 | 79 | 116 | 88 | 55,2 | 48,1 | -25,0 | -10,2 |
| Φορτηγά | 3.453 | 2.622 | 4.037 | 2.599 | 3.026 | 2.227 | -14,5 | 0,9 | 33,4 | 16,7 |
| 2. Μοτοσυκλέτες > 50 cc | 3.942 | 304 | 3.637 | 221 | 3.765 | 151 | 8,4 | 37,6 | -3,4 | 46,4 |
| Νομός Αττικής | | | | | | | | | | |
| Σύνολο οχημάτων | 10.570 | 2.292 | 11.273 | 1.684 | 10.066 | 1.046 | -6,2 | 36,1 | 12,0 | 61,0 |
| 1. Αυτοκίνητα | 8.508 | 2.243 | 9.383 | 1.623 | 8.181 | 1.022 | -9,3 | 38,2 | 14,7 | 58,8 |
| Επιβατηγά | 7.645 | 1.769 | 8.082 | 1.215 | 7.389 | 645 | -5,4 | 45,6 | 9,4 | 88,4 |
| Λεωφορεία | 45 | 38 | 19 | 18 | 49 | 31 | 136,8 | 111,1 | -61,2 | -41,9 |
| Φορτηγά | 818 | 436 | 1.282 | 390 | 743 | 346 | -36,2 | 11,8 | 72,5 | 12,7 |
| 2. Μοτοσυκλέτες > 50 cc | 2.062 | 49 | 1.890 | 61 | 1.885 | 24 | 9,1 | -19,7 | 0,3 | 154,2 |

Γράφημα 2. Σύγκριση χορήγησης νέων αδειών κυκλοφορίας οχημάτων Ιανουαρίου - Φεβρουαρίου 2014, 2015, 2016

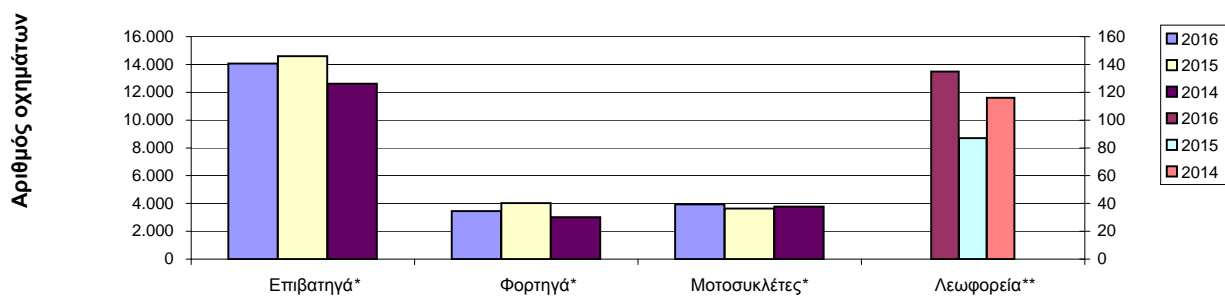

Γράφημα 3. Νέες εγγραφές οχημάτων: Ιανουάριος - Φεβρουάριος 2016

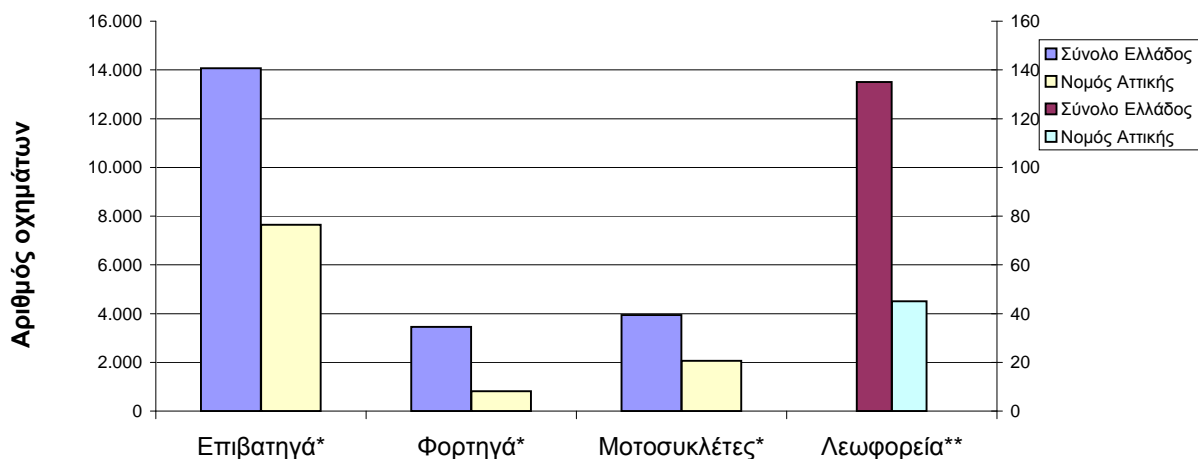

* Για τα Επιβατηγά, Φορτηγά και Μοτοσυκλέτες ισχύει η κλίμακα του αριστερού άξονα

** Για τα Λεωφορεία ισχύει η κλίμακα του δεξιού άξονα

**Πίνακας 3. Πωλήσεις καινούργιων και μεταχειρισμένων επιβατηγών κατά μάρκα:
Φεβρουάριος και Ιανουάριος - Φεβρουάριος 2016**

| Μάρκες | Επιβατηγά | | | |
|----------------------|--------------|--------------|--------------|--------------|
| | Φεβρουάριος | | Ιαν. - Φεβ. | |
| | καιν. | μεταχ. | καιν. | μεταχ. |
| ADRIA | - | - | - | 1 |
| ALFA LANCIA | - | - | - | 1 |
| ALFA ROMEO | 34 | 16 | 78 | 44 |
| ALPINA | - | - | - | 1 |
| AUDI | 180 | 50 | 337 | 124 |
| BENTLEY | - | - | - | 1 |
| BMW | 247 | 100 | 465 | 181 |
| CHEVROLET | - | 6 | - | 14 |
| CITROEN | 144 | 110 | 414 | 237 |
| DACIA | 15 | 5 | 57 | 22 |
| DAIHATSU | - | 3 | - | 13 |
| DETHLEFFS | - | - | - | 1 |
| DODGE | - | - | - | 1 |
| FERRARI | - | 1 | - | 2 |
| FIAT | 183 | 150 | 413 | 358 |
| FIAT-IVECO | - | - | - | 1 |
| FORD | 191 | 193 | 527 | 440 |
| GM KOREA (CHEVROLET) | 50 | 5 | 96 | 7 |
| HONDA | 12 | 9 | 57 | 25 |
| HYUNDAI | 62 | 31 | 198 | 72 |
| JAGUAR | 1 | 1 | 3 | 9 |
| JEEP | 29 | 6 | 94 | 11 |
| KIA | 19 | 9 | 117 | 25 |
| LANCIA | - | 6 | 4 | 23 |
| LAND ROVER | 2 | 24 | 9 | 53 |
| LEXUS | 1 | 3 | 4 | 4 |
| MAZDA | 19 | 10 | 46 | 28 |
| MERCEDES | 147 | 180 | 241 | 378 |
| MERCEDES Z.MANTOS | 2 | - | 3 | - |
| MG | - | 1 | - | 1 |
| MINI | 101 | 23 | 177 | 60 |
| MITSUBISHI | 17 | 11 | 33 | 33 |
| NISSAN | 176 | 83 | 567 | 182 |
| OPEL | 263 | 345 | 793 | 835 |
| PEUGEOT | 263 | 111 | 758 | 206 |
| PORSCHE | 2 | 10 | 3 | 31 |
| RENAULT | 89 | 84 | 319 | 170 |
| RILEY | - | - | - | 1 |
| ROVER | - | - | - | 1 |
| SAAB | - | 1 | - | 6 |
| SEA / MOBILVETT | - | - | - | 3 |
| SEAT | 59 | 12 | 153 | 33 |
| SKODA | 74 | 46 | 228 | 89 |
| SMART | 63 | 115 | 149 | 243 |
| SSANGYONG | 7 | - | 10 | 1 |
| SUBARU | - | - | 2 | 4 |
| SUZUKI | 44 | 58 | 418 | 135 |
| TATA | - | 1 | - | 2 |
| TOYOTA | 416 | 255 | 1.242 | 611 |
| VOLKSWAGEN | 304 | 129 | 689 | 294 |
| VOLKSWAGEN Z.MANTOS | - | - | 1 | - |
| VOLVO | 89 | 26 | 289 | 54 |
| WILLYS | - | - | - | 1 |
| ΣΥΝΟΛΟ | 3.305 | 2.229 | 8.994 | 5.073 |

**Γράφημα 4. Πωλήσεις καινούργιων επιβατηγών:
Φεβρουάριος 2016**

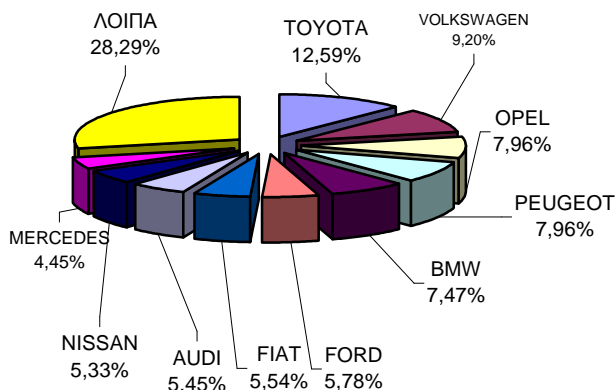

**Γράφημα 5. Πωλήσεις καινούργιων επιβατηγών:
Ιανουάριος - Φεβρουάριος 2016**

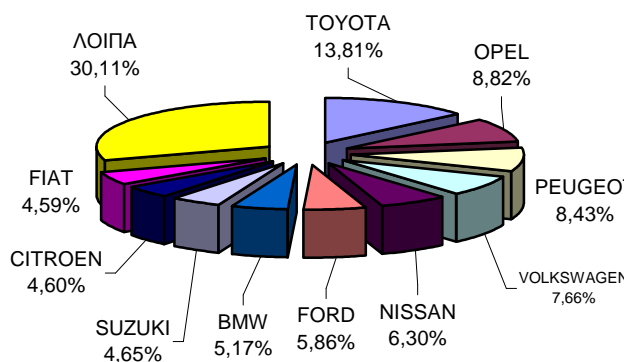

**Πίνακας 4. Πωλήσεις καινούργιων και μεταχειρισμένων φορτηγών κατά μάρκα:
Φεβρουάριος και Ιανουάριος - Φεβρουάριος 2016**

| Μάρκες | Φορτηγά | | | |
|--------------------------|-------------|--------------|-------------|--------------|
| | Φεβρουάριος | | Ιαν. - Φεβ. | |
| | καιν. | μεταχ. | καιν. | μεταχ. |
| CITROEN | 34 | 20 | 59 | 50 |
| DACIA | - | 1 | - | 3 |
| DAF | 1 | 28 | 3 | 59 |
| DAF A. KAOUSSIS | 1 | - | 1 | - |
| DAF ΤΟΥΜΒΑΣ D. & Co L.P. | 2 | - | 2 | - |
| DAIHATSU | - | - | - | 2 |
| FIAT | 31 | 114 | 90 | 336 |
| FIAT-IVECO | - | 2 | - | 10 |
| FORD | 29 | 147 | 155 | 319 |
| GRECAV SPA | - | - | - | 1 |
| HUMMER | - | 1 | - | 1 |
| HYUNDAI | - | 2 | - | 12 |
| ISUZU | 24 | 11 | 30 | 38 |
| ISUZU ΤΑΞΙΑΡΧΟΥ | 1 | - | 1 | - |
| IVECO | 2 | 14 | 5 | 28 |
| IVECO CENTIGON | 1 | - | 1 | - |
| IVECO A. KAOUSSIS SA | - | - | 4 | - |
| IVECO ΗΦΑΙΣΤΟΣ ΣΤΕΦΑΝΟ | 1 | - | 8 | - |
| IVECO MAGIRUS | - | - | - | 2 |
| JEEP | - | 1 | - | 1 |
| LAND ROVER | - | - | - | 2 |
| MAGIRUS | - | - | - | 1 |
| MAN | 5 | 60 | 5 | 119 |
| MAN ΕΥΣΤΑΘΙΟΣ ΖΥΓΟΥΡΗΣ | - | - | 3 | - |
| MAZDA | - | 28 | - | 70 |
| MERCEDES | 4 | 225 | 23 | 458 |
| MERCEDES A. KAOUSSIS | 1 | - | 1 | - |
| MERCEDES TRUCK NET | 2 | - | 2 | - |
| MERCEDES SMYRLIADIS | 1 | - | 3 | - |
| MERCEDES STATHIS | - | - | 3 | - |
| MERCEDES XATZOGLOY | 1 | - | 1 | - |
| MITSUBISHI | 12 | 47 | 39 | 136 |
| MITSUBISHI DYNA TRAILERS | 1 | - | 1 | - |
| NISSAN | 24 | 78 | 84 | 221 |
| NISSAN A. KAOUSSIS SA | - | - | 1 | - |
| NISSAN SMYRLIADIS | - | - | 1 | - |
| OPEL | 15 | 70 | 33 | 162 |
| PEUGEOT | 12 | 31 | 65 | 63 |
| PFAU | - | - | - | 1 |
| PIAGGIO | 1 | 1 | 1 | 2 |
| RENAULT | 6 | 77 | 9 | 162 |
| ROVER | - | - | - | 1 |
| SCANIA | - | 32 | 4 | 54 |
| SCANIA DYNA TRAILERS S.A | - | - | 1 | - |
| SEAT | - | 1 | - | 2 |
| SKODA | - | 6 | - | 13 |
| STEYER | - | - | - | 1 |
| SUZUKI | - | 2 | - | 4 |
| TOYOTA | 48 | 28 | 135 | 84 |
| TOYOTA SGOURIS | - | 1 | - | 1 |
| VOLKS WAGEN | 17 | 51 | 52 | 134 |
| VOLVO | 3 | 41 | 5 | 67 |
| WARTBURG | - | 1 | - | 2 |
| ΣΥΝΟΛΟ | 280 | 1.121 | 831 | 2.622 |

**Γράφημα 6. Πωλήσεις καινούργιων φορτηγών:
Φεβρουάριος 2016**

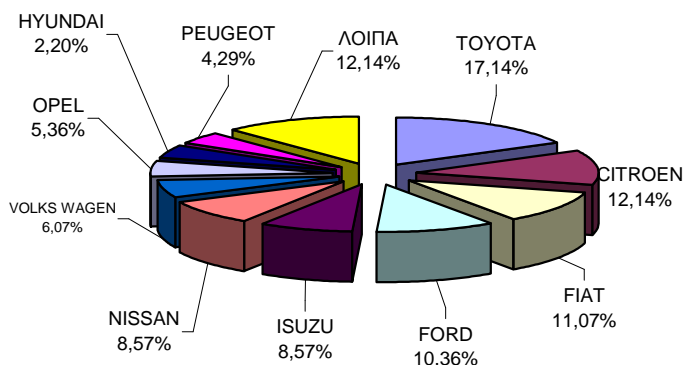

**Γράφημα 7. Πωλήσεις καινούργιων φορτηγών:
Ιανουάριος - Φεβρουάριος 2016**

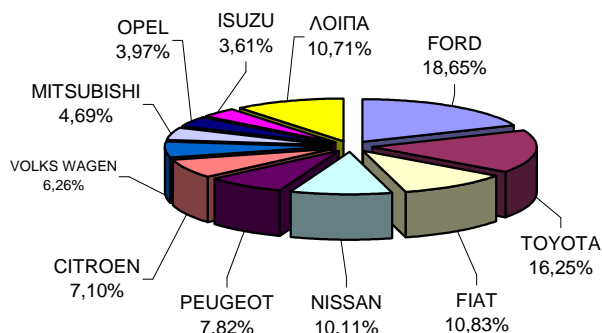

**Πίνακας 5. Πωλήσεις καινούργιων και μεταχειρισμένων λεωφορείων κατά μάρκα:
Φεβρουάριος και Ιανουάριος - Φεβρουάριος 2016**

| Μάρκες | Λεωφορεία | | | |
|--------------------|-------------|-----------|-------------|------------|
| | Φεβρουάριος | | Ιαν. - Φεβ. | |
| | καιν. | μεταχ. | καιν. | μεταχ. |
| BOVA | - | 4 | - | 9 |
| EOS-COACH | - | - | - | 1 |
| EOBUS | - | 4 | - | 8 |
| FIAT-IVECO | - | - | - | 4 |
| FORD | - | - | - | 3 |
| G. AUWARTER | - | - | - | 1 |
| HIGER (SCANIA) | - | - | 2 | - |
| IRIZAR | 1 | - | 1 | - |
| IVECO | 1 | - | 3 | - |
| MAN | - | 2 | 1 | 4 |
| MERCEDES | 2 | 13 | 5 | 46 |
| MERCEDES PAPANAKIS | 2 | - | 2 | - |
| MERCEDES ERDUMAN | 2 | - | 2 | - |
| NEOPLAN | - | - | - | 2 |
| OTOKAR | 1 | - | 1 | - |
| PEUGEOT | - | 2 | - | 3 |
| SCANIA | - | 6 | - | 9 |
| SETRA | - | 5 | - | 10 |
| TEMSA | - | 2 | - | 7 |
| VOLKSWAGEN | 1 | 1 | 1 | 4 |
| VOLVO | - | 5 | - | 5 |
| XIAMEN KING LONG | - | 1 | - | 1 |
| ΣΥΝΟΛΟ | 10 | 45 | 18 | 117 |

**Γράφημα 8. Πωλήσεις καινούργιων λεωφορείων:
Ιανουάριος - Φεβρουάριος 2016**

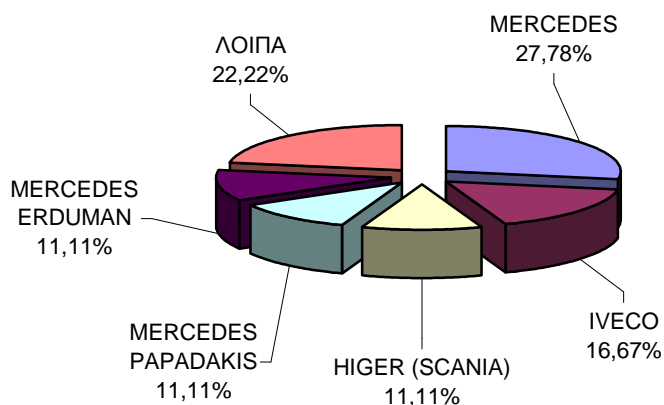

**Πίνακας 6. Πωλήσεις καινούργιων και μεταχειρισμένων μοτοσικλετών κατά μάρκα ή εργοστάσιο κατασκευής:
Φεβρουάριος και Ιανουάριος - Φεβρουάριος 2016**

| Μάρκες | Μοτοσικλέτες | | | |
|---------------------------------|--------------|------------|--------------|------------|
| | Φεβρουάριος | | Ιαν. - Φεβ. | |
| | καιν. | μεταχ. | καιν. | μεταχ. |
| AEON MOTOR | 2 | - | 2 | - |
| APRILIA | 38 | 8 | 69 | 9 |
| APRILIA, PIAGGIO, GILERA | 4 | 2 | 7 | 3 |
| BASHAN, MONDIAL, YUKI, APAC | 1 | - | 1 | - |
| BENZHOU | - | - | - | 1 |
| BETA | 5 | - | 5 | - |
| BIMOTA | - | - | - | 1 |
| BMW | 45 | 1 | 84 | 3 |
| BOMBARDIER INC. | 3 | - | 8 | - |
| BUYANG, MX | 1 | - | 1 | - |
| CFMOTO | 2 | 1 | 5 | 1 |
| CHINA JIALING | 1 | - | 1 | - |
| DAELIM | 9 | - | 14 | 2 |
| DAYANG, DAYTONA | 39 | - | 47 | - |
| DAYTONA | 58 | - | 108 | - |
| DAZON | - | - | 1 | - |
| DERBI | - | - | 2 | - |
| DNEPR 11 | - | - | - | 1 |
| DUCATI | 11 | - | 21 | 2 |
| EKING,NOSMOKE,JHC,JHCNEW | - | - | 1 | - |
| EUROMOTORS | 1 | - | 1 | - |
| FEISHEN, MONDIA | 1 | - | 1 | - |
| GAS GAS | 1 | - | 1 | - |
| HAOJIAN, ZONTES, TAYO, Sharp | 1 | - | 3 | - |
| HAOJIANG, SENKE, ZONTES, TA | 1 | - | 2 | - |
| HARLEY DAVIDSON | 6 | 2 | 15 | 3 |
| HONDA | 350 | 36 | 569 | 65 |
| HSUN, HISUN, APACHI, ICHIBAN | 1 | - | 2 | - |
| HUSQVARNA | 2 | - | 2 | - |
| INDIAN MOTORCYC | 3 | - | 4 | - |
| JIAJI, HUATIAN, FEILING, LINTEX | 1 | - | 1 | - |
| JIAJUE,JINDING,LANYING,PEDA | - | - | 1 | - |
| JIANGSU LINHAI | - | - | 1 | - |
| JIANSHE | 2 | - | 2 | - |
| JIANSHE,GEMINI | 3 | - | 6 | - |
| JINLING | - | - | 10 | - |
| JLAJI, HUATIAN, FEILING, TUTU | 3 | - | 5 | - |
| KAWASAKI | 18 | 1 | 32 | 4 |
| KEEWAY | 5 | - | 6 | - |
| KENBO | - | - | 2 | - |
| KL | 6 | - | 13 | - |
| KTM | 35 | - | 47 | 2 |
| KWANG YANG | - | 2 | - | 6 |
| KYMCO | 190 | 10 | 317 | 19 |
| LIFAN | 8 | - | 9 | - |
| LIFAN, HONLEI, SKYGO, BISAN-H | 20 | - | 27 | - |
| LINHAI, KUBA | - | - | 1 | - |
| LML | 10 | 1 | 12 | 1 |
| LONCIN, KINLON | 1 | - | 4 | - |
| LONGJIA, VMOTO, MLONGJIA, V | - | - | 5 | - |
| MBK | - | 2 | - | 2 |
| MG MOTO | 121 | - | 247 | 2 |
| MIKILON | - | - | 2 | - |
| MODENAS | 14 | - | 33 | - |
| MOTO S.P.A | 1 | - | 1 | - |
| MV AGUSTA | 1 | - | 1 | - |
| NACIONAL MOTOR | - | - | - | 1 |
| NFM | - | - | 4 | - |
| PEUGEOT | 16 | - | 25 | 1 |
| PGO | 1 | - | 1 | - |
| PIAGGIO | 219 | 32 | 443 | 48 |
| POLARIS | 1 | - | 1 | - |
| QINGQI | - | 1 | - | 2 |
| QINGQI, RKS, DAYTONA, RMG M | 1 | - | 2 | - |
| QJ , QJIANG, KEEWAY, LEONE | 5 | - | 16 | - |
| QJIANG | - | - | 1 | - |
| QUADRO | - | - | 1 | - |
| RIYA | - | - | 10 | - |
| SCARABEO, APRILIA | - | - | 1 | - |
| SHANYANG | 2 | - | 6 | - |
| SHINERAY | 41 | - | 44 | - |
| SHINERAY, QUADZILLA, WHITE | - | - | 1 | - |
| SKYJET | - | - | 2 | - |
| SKYTEAM | 1 | - | 1 | - |
| SKYTEAM, SACIN, METALCO, SC | 2 | - | 3 | - |
| SKYTEAM,SASIN, CSR, METALK | 5 | - | 8 | - |
| SONIK,HAOLON,FORTUNE | - | - | 4 | - |
| SUZUKI | 30 | 9 | 66 | 21 |
| SYM | 324 | 5 | 572 | 10 |
| TGB | - | - | 2 | - |
| TIANMA, FASPIDE | - | - | 1 | - |
| TM RACING | - | - | 1 | - |
| TRIUMPH | 12 | - | 23 | 1 |
| VEEROAD | 1 | - | 1 | - |
| VICTORY MOTORCY | 2 | - | 3 | - |
| WANGYE, SANBEN, UM, MONDI | 4 | - | 5 | - |
| WANJIN | - | 1 | - | 1 |
| XGJAO | 2 | - | 13 | - |
| XGJAO, YUAN , SKYJET, KAISAR | 1 | - | 5 | - |
| XINGYUE, QSTRON | - | - | 1 | - |
| XINLING, HEROWAY, LEDOW | 1 | - | 1 | - |
| XINYANG | 1 | - | 2 | - |
| YAMAHA | 346 | 50 | 573 | 91 |
| YIBEN, MEIDUO, VONROAD, WU | 2 | - | 2 | 1 |
| YINXIANG, CHEETA | 1 | - | 1 | - |
| YINXIANG, KENBO | 5 | - | 7 | - |
| YINXIANG, KENBO, VENOM, CHEE | 1 | - | 1 | - |
| ZHONGNENG, ZNEN, daDo, DIR | 5 | - | 11 | - |
| ZONGSHEN, ZIPSTAR, ZEALSUN | 1 | - | 1 | - |
| ZXMC0, ZHONGXING, BEWHEE | 7 | - | 10 | - |
| ΣΥΝΟΛΟ | 2.065 | 164 | 3.638 | 304 |

**Γράφημα 9. Πωλήσεις καινούργιων μοτοσικλετών:
Φεβρουάριος 2016**

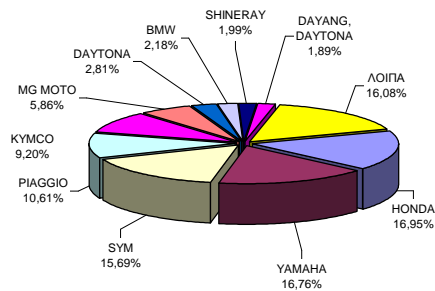

**Γράφημα 10. Πωλήσεις καινούργιων μοτοσικλετών:
Ιανουάριος - Φεβρουάριος 2016**

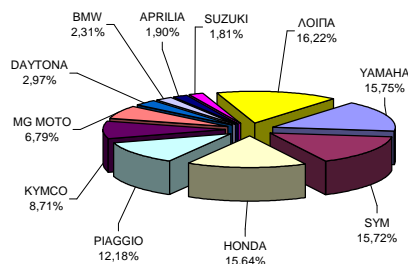

ΕΠΕΞΗΓΗΜΑΤΙΚΕΣ ΣΗΜΕΙΩΣΕΙΣ

| | |
|---|--|
| Έρευνα Χορήγησης Αδειών Κυκλοφορίας Οχημάτων | <p>Η Έρευνα των οχημάτων είναι απογραφική. Τα στοιχεία εμφανίζουν τη μάρκα, το είδος και το καινούργιο ή μεταχειρισμένο του οχήματος σε επίπεδο Χώρας. Από τα στοιχεία της Έρευνας εξαιρούνται τα οχήματα που κινούνται επάνω σε τροχιές, τα ηλεκτροκίνητα με κεραίες λεωφορεία (τρόλλεϋ), οι γεωργικοί ελκυστήρες και τα γεωργικά μηχανήματα. Δεν περιλαμβάνονται στους πίνακες του Δελτίου Τύπου τα οχήματα Ενόπλων Δυνάμεων, Σωμάτων Ασφαλείας, Πυροσβεστικής Υπηρεσίας, Κρατικών Υπηρεσιών, Διπλωματικού Σώματος, Ξένων Αποστολών, Αναπήρων Πολέμου, καθώς επίσης και τα δίκυκλα τα οποία έχουν κυβισμό κάτω από 50 cc.</p> |
| Νομικό πλαίσιο | N. 3832/2010 |
| Περίοδος Αναφοράς | Φεβρουάριος 2016 |
| Κάλυψη | Για την εξαγωγή των μηνιαίων στοιχείων χρησιμοποιήθηκε το Μητρώο του Υπουργείου Υποδομών, Μεταφορών και Δικτύων, το οποίο περιέχει όλες τις μηνιαίες μεταβολές στις άδειες ταξινόμησης Οχημάτων στη Χώρα. |
| Ορισμοί | <p>Αυτοκίνητο όχημα είναι κάθε όχημα, ανεξάρτητα από τον αριθμό των τροχών, που κινείται με μηχανή και προορίζεται να μεταφέρει πρόσωπα ή πράγματα ή και τα δύο μαζί, ευρισκόμενα είτε πάνω στο ίδιο όχημα, είτε σε ρυμουλκούμενο που κινείται από το πρώτο. Καινούργιο όχημα χαρακτηρίζεται αυτό που ταξινομείται για πρώτη φορά μέσα στο μήνα στην Ελλάδα και δεν έχει κυκλοφορήσει σε άλλη χώρα. Μεταχειρισμένο χαρακτηρίζεται αυτό που ταξινομείται για πρώτη φορά στην χώρα και έχει εισαχθεί ως μεταχειρισμένο από το εξωτερικό.</p> <p>Αυτοκίνητο επιβατηγό: Το προοριζόμενο για τη μεταφορά κυρίως προσώπων αυτοκίνητο όχημα, 9 κατ' ανώτατο όριο θέσεων μαζί με τη θέση του οδηγού.</p> <p>Αυτοκίνητο λεωφορείο: Το αυτοκίνητο όχημα που προορίζεται κυρίως για τη μεταφορά προσώπων 10 και άνω θέσεων, συμπεριλαμβανομένης και της θέσης του οδηγού. (Στους πίνακες του Δελτίου Τύπου στην κατηγορία αυτή επιπλέον προσμετρώνται τα αρθρωτά Λεωφορεία).</p> <p>Αυτοκίνητο φορτηγό: Το αυτοκίνητο όχημα που προορίζεται κυρίως για τη μεταφορά πραγμάτων. (Στους πίνακες του Δελτίου Τύπου στην κατηγορία αυτή επιπλέον προσμετρώνται οι τράκτορες, τα ρυμουλκά φορτηγά, οι τράκτορες με επικαθήμενο (αρθρωτό όχημα) και τα ρυμουλκά με ρυμουλκούμενο (συρμός)).</p> <p>Μοτοσυκλέτα: Κάθε δίκτροχο μηχανοκίνητο όχημα με ή χωρίς καλάθι, του οποίου είτε η μέγιστη εκ κατασκευής ταχύτητα είναι μεγαλύτερη των 45 χιλιομέτρων την ώρα είτε, εάν είναι εξοπλισμένο με κινητήρα εσωτερικής καύσης, ο κυλινδρισμός του κινητήρα είναι μεγαλύτερος των 50 κυβικών εκατοστών. (Στους πίνακες του Δελτίου Τύπου στην κατηγορία αυτή επιπλέον προσμετρώνται τα τρίτροχα οχήματα).</p> <p>Τρίτροχο όχημα: Το μηχανοκίνητο όχημα με τρεις συμμετρικούς τροχούς, του οποίου είτε η μέγιστη εκ κατασκευής ταχύτητα είναι μεγαλύτερη των 45 χιλιομέτρων την ώρα είτε ο κυλινδρισμός του κινητήρα του είναι μεγαλύτερος των 50 κυβικών εκατοστών, εάν είναι εξοπλισμένο με κινητήρα εσωτερικής καύσης. Επίσης ως τρίτροχο όχημα λογίζεται και το τετράτροχο όχημα, εκτός των ελαφρών τετράτροχων οχημάτων της κατηγορίας των μοτοποδηλάτων, του οποίου το απόβαρο κενού οχήματος, μη συμπεριλαμβανομένου του βάρους του καυσίμου ή του μίγματος καυσίμου - ελαίου ή των συσσωρευτών των ηλεκτρικών οχημάτων, δεν υπερβαίνει τα 400 χιλιόγραμμα, όταν το όχημα προορίζεται για επιβατικές μεταφορές ή τα 550 χιλιόγραμμα, όταν προορίζεται για μεταφορές εμπορευμάτων και του οποίου η μέγιστη καθαρή ισχύς δεν υπερβαίνει τα 15 KW.</p> |
| Μεθοδολογία | Η έρευνα είναι απογραφική. Τα πρωτογενή στοιχεία προέρχονται από το Υπουργείο Υποδομών, Μεταφορών και Δικτύων και προκύπτουν από την έκδοση νέων αδειών κυκλοφορίας οχημάτων όπως αυτές καταχωρούνται από τις κατά τόπους Διευθύνσεις Μεταφορών και Επικοινωνιών. |
| Παραπομπές | Περισσότερες πληροφορίες (πίνακες, γραφήματα) σχετικά με την έρευνα χορήγησης αδειών κυκλοφορίας οχημάτων μπορούν να αναζητηθούν στη ιστοσελίδα της Ελληνικής Στατιστικής Αρχής www.statistics.gr , στο σύνδεσμο << Στατιστικά Θέματα > Μεταφορές >Οχήματα >Οχήματα(Άδειες Κυκλοφορίας Οχημάτων) -Στόλος Οχημάτων >> |