



Δ Ε Λ Τ Ι Ο Τ Υ Π Ο Υ

ΧΟΡΗΓΗΣΗ ΑΔΕΙΩΝ ΚΥΚΛΟΦΟΡΙΑΣ ΟΧΗΜΑΤΩΝ: Οκτώβριος 2015

Η Ελληνική Στατιστική Αρχή ανακοινώνει ότι κατά το μήνα Οκτώβριο του 2015 κυκλοφόρησαν για πρώτη φορά 7.897 αυτοκίνητα (καινούργια ή μεταχειρισμένα εξωτερικού) έναντι 9.158 που κυκλοφόρησαν τον αντίστοιχο μήνα του έτους 2014, παρουσιάζοντας μείωση 13,8%. Αύξηση 33,7% είχε παρουσιάσει η κυκλοφορία για πρώτη φορά αυτοκινήτων (καινούργιων ή μεταχειρισμένων εξωτερικού) τον Οκτώβριο του έτους 2014 σε σχέση με τον αντίστοιχο μήνα του 2013 (Πίνακας 1 - Γράφημα 1). Τα καινούργια αυτοκίνητα που κυκλοφόρησαν τον Οκτώβριο του 2015 ανέρχονται σε 5.440 έναντι 6.559 που κυκλοφόρησαν τον αντίστοιχο μήνα του έτους 2014, παρουσιάζοντας μείωση 17,1%.

Η κυκλοφορία νέων μοτοσυκλετών κυβισμού άνω των 50 cc (καινούργιων και μεταχειρισμένων εξωτερικού) κατά το μήνα Οκτώβριο του 2015, ανήλθε σε 2.543 έναντι 2.708 τον αντίστοιχο μήνα του έτους 2014, παρουσιάζοντας μείωση 6,1%. Αύξηση 13,1% είχε παρουσιάσει η κυκλοφορία νέων μοτοσυκλετών (άνω των 50 cc) τον Οκτώβριο του 2014 σε σχέση με τον αντίστοιχο μήνα του 2013 (Πίνακας 1 - Γράφημα 1). Οι καινούργιες μοτοσυκλέτες που κυκλοφόρησαν τον Οκτώβριο του 2015 ανέρχονται σε 2.381 έναντι 2.570 που κυκλοφόρησαν τον αντίστοιχο μήνα του έτους 2014, παρουσιάζοντας μείωση 7,4%.

Την περίοδο Ιανουαρίου - Οκτωβρίου 2015 κυκλοφόρησαν για πρώτη φορά 97.788 αυτοκίνητα (καινούργια ή μεταχειρισμένα εξωτερικού) έναντι 85.776 που κυκλοφόρησαν την αντίστοιχη περίοδο του έτους 2014, παρουσιάζοντας αύξηση 14,0 %. Αύξηση 29,5% είχε παρουσιάσει το δεκάμηνο Ιανουαρίου - Οκτωβρίου του 2014 σε σχέση με το αντίστοιχο του 2013 (Πίνακας 2 - Γραφήματα 2,3). Τα καινούργια αυτοκίνητα που κυκλοφόρησαν την περίοδο Ιανουαρίου - Οκτωβρίου 2015 ανέρχονται σε 67.676 έναντι 63.712 που κυκλοφόρησαν την αντίστοιχη περίοδο του έτους 2014, παρουσιάζοντας αύξηση 6,2%.

Η κυκλοφορία νέων μοτοσυκλετών (άνω των 50 cc) κατά την περίοδο Ιανουαρίου - Οκτωβρίου 2015 ανήλθε σε 31.377, έναντι 30.959 που κυκλοφόρησαν την αντίστοιχη περίοδο του έτους 2014, παρουσιάζοντας αύξηση 1,4%. Αύξηση 9,1% είχε παρουσιάσει το δεκάμηνο Ιανουαρίου - Οκτωβρίου του 2014 σε σχέση με το αντίστοιχο του 2013 (Πίνακας 2 - Γραφήματα 2,3). Οι καινούργιες μοτοσυκλέτες που κυκλοφόρησαν την περίοδο Ιανουαρίου - Οκτωβρίου 2015 ανέρχονται σε 29.488 έναντι 29.469 που κυκλοφόρησαν την αντίστοιχη περίοδο του έτους 2014, παρουσιάζοντας αύξηση 0,1%.

Πληροφορίες:

Δ/ση Στατιστικών Τομέα Εμπορίου και Υπηρεσιών
Τμήμα Μεταφορών, Επικοινωνιών και ΜΜΕ

Κων/νος Μενεξές

Τηλέφωνο : 213 1352500

FAX : 213 1352496

e-mail : k.menexes@statistics.gr

Πίνακας 1. Οχήματα που κυκλοφόρησαν για πρώτη φορά στην Ελλάδα: Οκτώβριος 2013 - 2015

Κατηγορία οχημάτων	Οκτώβριος						Μεταβολή (%)			
	2015		2014		2013		2015/2014		2014/2013	
	Σύνολο	Από αυτά μεταχειρ.	Σύνολο	Από αυτά, μεταχειρ.	Σύνολο	Από αυτά, μεταχειρ.	Σύνολο	Από αυτά, μεταχειρ.	Σύνολο	Από αυτά, μεταχειρ.
Σύνολο Ελλάδος										
Σύνολο οχημάτων	10.440	2.619	11.866	2.737	9.244	1.637	-12,0	-4,3	28,4	67,2
1. Αυτοκίνητα	7.897	2.457	9.158	2.599	6.850	1.532	-13,8	-5,5	33,7	69,6
Επιβατηγά	6.244	1.304	7.439	1.439	5.627	657	-16,1	-9,4	32,2	119,0
Λεωφορεία	51	47	60	55	31	21	-15,0	-14,5	93,5	161,9
Φορτηγά	1.602	1.106	1.659	1.105	1.192	854	-3,4	0,1	39,2	29,4
2. Μοτοσυκλέτες > 50 cc	2.543	162	2.708	138	2.394	105	-6,1	17,4	13,1	31,4
Νομός Αττικής										
Σύνολο οχημάτων	5.484	743	6.669	773	5.128	394	-17,8	-3,9	30,1	96,2
1. Αυτοκίνητα	4.240	718	5.265	736	3.900	369	-19,5	-2,4	35,0	99,5
Επιβατηγά	3.821	491	4.746	515	3.627	232	-19,5	-4,7	30,9	122,0
Λεωφορεία	19	18	17	14	14	9	11,8	28,6	21,4	55,6
Φορτηγά	400	209	502	207	259	128	-20,3	1,0	93,8	61,7
2. Μοτοσυκλέτες > 50 cc	1.244	25	1.404	37	1.228	25	-11,4	-32,4	14,3	48,0

Κατηγορία οχημάτων	Μ.Ο Νοεμ. 2014 - Οκτ. 2015		Μ.Ο Νοεμ. 2013 - Οκτ. 2014		Μεταβολή (%)	
	Σύνολο	Από αυτά μεταχειρ.	Σύνολο	Από αυτά, μεταχειρ.	Μ.Ο Νοεμ. 2014 - Οκτ. 2015 / Μ.Ο Νοεμ. 2013 - Οκτ. 2014	
					Σύνολο	Από αυτά, μεταχειρ.
Σύνολο Ελλάδος						
Σύνολο οχημάτων	12.364	3.027	10.958	2.145	12,8	41,1
1. Αυτοκίνητα	9.531	2.856	8.182	2.013	16,5	41,9
Επιβατηγά	7.872	1.690	6.780	1.017	16,1	66,2
Λεωφορεία	58	48	64	49	-9,4	-2,0
Φορτηγά	1.601	1.118	1.338	947	19,7	18,1
2. Μοτοσυκλέτες > 50 cc	2.833	171	2.776	132	2,1	29,5

Γράφημα 1. Νέες εγγραφές οχημάτων: Οκτώβριος 2015

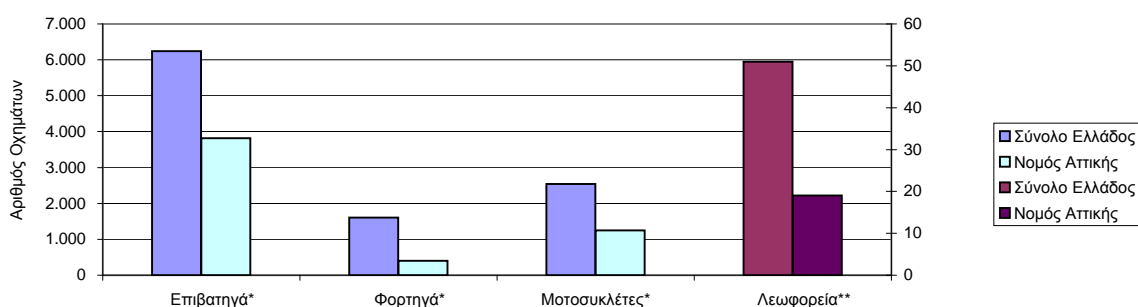

* Για τα Επιβατηγά, Φορτηγά και Μοτοσυκλέτες ισχύει η κλίμακα του αριστερού άξονα

** Για τα Λεωφορεία ισχύει η κλίμακα του δεξιού άξονα

Πίνακας 2. Οχήματα που κυκλοφόρησαν για πρώτη φορά στην Ελλάδα: Ιαν. - Οκτ. 2013 - 2015

Κατηγορία οχημάτων	Ιανουάριος - Οκτώβριος						Μεταβολή (%)			
	2015		2014		2013		2015/2014		2014/2013	
	Σύνολο	Από αυτά, μεταχειρ.	Σύνολο	Από αυτά, μεταχειρ.	Σύνολο	Από αυτά, μεταχειρ.	Σύνολο	Από αυτά, μεταχειρ.	Σύνολο	Από αυτά, μεταχειρ.
Σύνολο Ελλάδος										
Σύνολο οχημάτων	129.165	32.001	116.735	23.554	94.604	15.237	10,6	35,9	23,4	54,6
1. Αυτοκίνητα	97.788	30.112	85.776	22.064	66.216	14.090	14,0	36,5	29,5	56,6
Επιβατηγά	80.906	18.072	70.882	11.430	54.449	5.503	14,1	58,1	30,2	107,7
Λεωφορεία	583	476	704	546	325	244	-17,2	-12,8	116,6	123,8
Φορτηγά	16.299	11.564	14.190	10.088	11.442	8.343	14,9	14,6	24,0	20,9
2. Μοτοσυκλέτες > 50 cc	31.377	1.889	30.959	1.490	28.388	1.147	1,4	26,8	9,1	29,9
Νομός Αττικής										
Σύνολο οχημάτων	64.321	8.487	58.414	5.803	47.253	3.165	10,1	46,3	23,6	83,3
1. Αυτοκίνητα	52.080	8.176	46.184	5.555	35.645	2.967	12,8	47,2	29,6	87,2
Επιβατηγά	47.630	6.110	42.186	3.671	32.990	1.702	12,9	66,4	27,9	115,7
Λεωφορεία	221	174	272	183	111	76	-18,8	-4,9	145,0	140,8
Φορτηγά	4.229	1.892	3.726	1.701	2.544	1.189	13,5	11,2	46,5	43,1
2. Μοτοσυκλέτες > 50 cc	12.241	311	12.230	248	11.608	198	0,1	25,4	5,4	25,3

Γράφημα 2. Σύγκριση χορήγησης νέων αδειών κυκλοφορίας οχημάτων Ιανουαρίου - Οκτωβρίου 2013, 2014, 2015

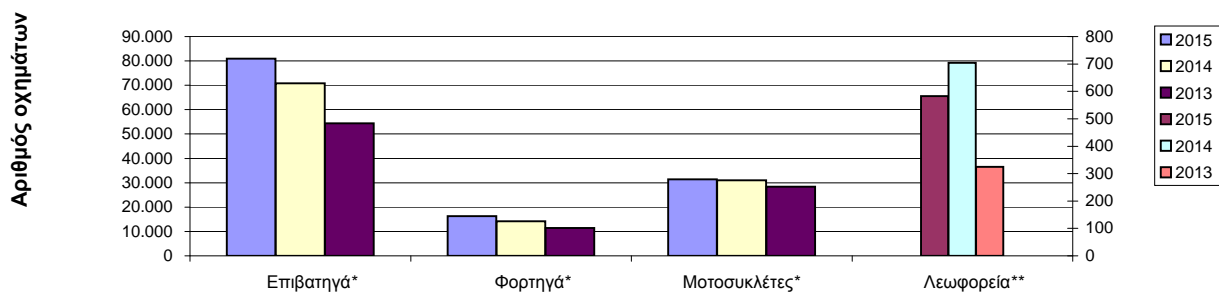

Γράφημα 3. Νέες εγγραφές οχημάτων: Ιανουάριος - Οκτώβριος 2015

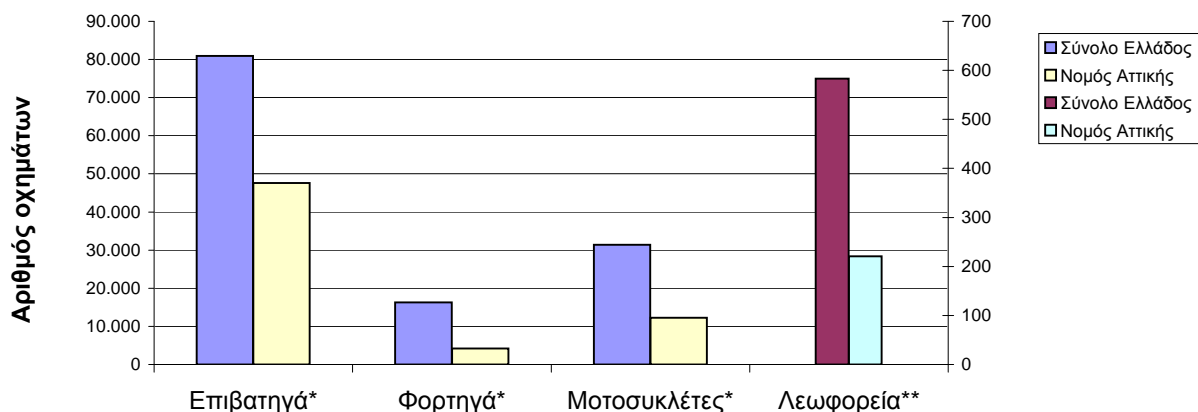

* Για τα Επιβατηγά, Φορτηγά και Μοτοσυκλέτες ισχύει η κλίμακα του αριστερού άξονα

** Για τα Λεωφορεία ισχύει η κλίμακα του δεξιού άξονα

**Πίνακας 3. Πωλήσεις καινούργιων και μεταχειρισμένων επιβατηγών κατά μάρκα:
Οκτώβριος και Ιανουάριος - Οκτώβριος 2015**

Μάρκες	Επιβατηγά			
	Οκτώβριος		Ιαν. - Οκτ.	
	καιν.	μεταχ.	καιν.	μεταχ.
ALFA LANCIA	-	-	-	1
ALFA ROMEO	63	7	339	106
AUDI	144	29	2.252	438
AUSTIN-ROVER	-	-	-	1
BENTLEY	-	-	-	1
BMW	190	16	2.235	500
CADILLAC	-	-	-	2
CHEVROLET	-	-	2	18
CHRYSLER	-	-	-	6
CITROEN	210	66	3.311	931
DACIA	24	3	266	36
DAEWOO	-	5	1	16
DAIHATSU	-	6	-	50
DETHLEFFS	-	2	-	28
DODGE	-	-	-	1
FERRARI	-	-	-	3
FIAT	334	112	2.979	1.353
FIAT - PINIFARINA	-	-	-	1
FIAT-IVECO	-	-	-	1
FORD	297	111	2.899	1.409
GM KOREA (CHEVROLET)	23	3	418	40
HOBBY	-	-	-	1
HONDA	58	4	444	80
HUMMER	-	-	-	1
HYUNDAI	224	16	2.675	224
JAGUAR	3	1	6	7
JEEP	38	3	491	54
KIA	59	6	1.235	133
KTM	-	-	-	1
LAMBORGHINI	-	-	-	1
LANCIA	16	4	128	60
LAND ROVER	3	1	33	123
LEXUS	5	1	66	29
LEYLAND	-	-	-	1
MASERATI	-	-	-	1
MAZDA	-	9	-	98
MERCEDES	356	60	2.982	1.208
MERCEDES Z.MANTOS	1	-	33	1
MG ROVER	-	-	-	1
MIA	-	-	-	1
MINI	99	12	1.017	212
MITSUBISHI	56	5	265	107
NISSAN	358	38	5.640	532
OPEL	473	224	5.006	3.133
PEUGEOT	291	62	4.322	833
PORSCHE	-	7	18	92
RAGE	-	-	-	1
RENAULT	75	55	2.235	725
ROVER	-	1	-	5
SAAB	-	-	-	7
SEA / MOBILVETT	-	1	-	10
SEAT	99	9	1.418	112
SH AUTO	-	-	1	0
SKODA	100	26	2.013	271
SMART	74	111	628	1.083
SSANGYONG	2	-	15	0
SUBARU	3	3	33	18
SUZUKI	286	43	3.353	542
TALBOT	-	-	-	1
THINK	-	-	-	1
TOYOTA	531	187	6.780	2.155
TRIUMPH	-	-	-	1
VOLKSWAGEN	325	42	5.630	1.114
VOLVO	120	13	1.665	150
ΣΥΝΟΛΟ	4.940	1.304	62.834	18.072

**Γράφημα 4. Πωλήσεις καινούργιων επιβατηγών:
Οκτώβριος 2015**

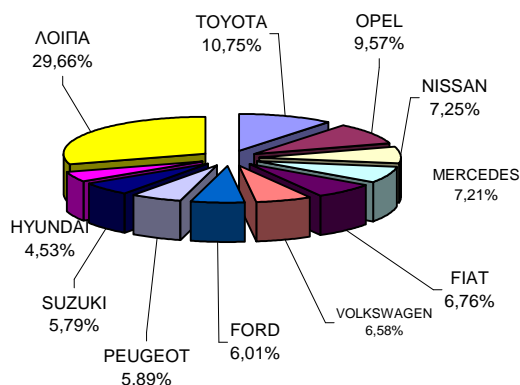

**Γράφημα 5. Πωλήσεις καινούργιων επιβατηγών:
Ιανουάριος - Οκτώβριος 2015**

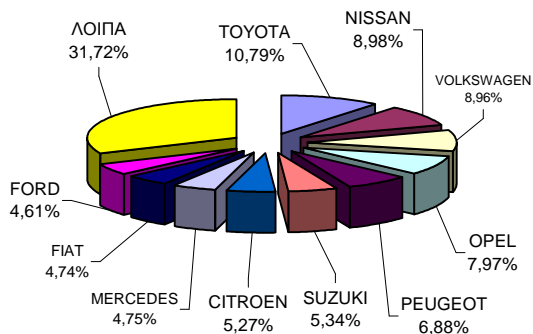

**Πίνακας 4. Πωλήσεις καινούργιων και μεταχειρισμένων φορτηγών κατά μάρκα:
Οκτώβριος και Ιανουάριος - Οκτώβριος 2015**

Μάρκες	Φορτηγά			
	Οκτώβριος		Ιαν. - Οκτ.	
	καιν.	μεταχ.	καιν.	μεταχ.
ASTRA	-	-	-	2
BERLIET	-	-	-	1
BMW	-	-	-	1
CHEVROLET	-	-	-	3
CHRYSLER	-	1	-	2
CITROEN	17	33	581	296
CITROEN SMYRLIADIS	-	-	2	-
CITROEN STATHIS	-	-	-	1
DACIA	-	2	-	20
DAF	-	20	12	205
DAF A. KAOUSSIS SA	-	-	-	3
DAF DYNA TRAILERS S.A.	-	-	-	1
DAF SMYRLIADIS	1	-	1	-
DAF ΗΦΑΙΣΤΟΣ ΣΤΕΦΑΝΟΣ	-	-	6	-
DAIHATSU	-	-	-	4
DENNIS EAGLE	-	-	-	1
DODGE	-	-	-	6
FIAT	43	157	461	1.373
FIAT-IVECO	-	2	-	58
FORD	90	120	622	1.271
FORD STATHIS	-	-	-	1
G.M.C.	-	-	-	2
GENERAL MOTORS	-	1	-	1
HYUNDAI	-	-	1	44
ISUZU	19	15	173	145
IVECO	1	9	14	106
IVECO A. KAOUSSIS SA	12	-	21	-
IVECO KOSKERIDIS	1	-	3	-
IVECO STATHIS	-	-	-	2
IVECO ΗΦΑΙΣΤΟΣ ΣΤΕΦΑΝΟΣ	5	-	11	-
IVECO ΟΡΦΑΝΙΔΗΣ Θ. ΝΙΚΟ	2	-	2	-
IVECO MAGIRUS	-	-	-	8
IVECO MAGIRUS ΣΦΑΝΤΟΣ	-	-	-	3
JEEP	-	1	-	2
KIA	-	-	-	8
LAND ROVER	-	1	-	3
LLOYD	-	-	-	1
MAFI	1	-	1	-
MAGIRUS	-	-	-	1
MAHINDRA	4	-	11	1
MAHINDRA & MAHI	1	-	1	-
MAN	2	31	10	462
MAN A. KAOUSSIS SA	16	-	38	-
MAN NIKAS	-	-	-	1
MAN ΕΥΣΤΑΘΙΟΣ ΖΥΓΟΥΡΗΣ	1	-	1	-
MAN ΤΑΞΙΑΡΧΟΥ	-	-	-	4
MAN ΤΣΙΤΣΟΠΟΥΛΟΣ ΘΕΟΦ	-	-	-	1
MAZDA	-	38	-	306
MERCEDES	31	166	248	2.145
MERCEDES A. KAOUSSIS SA	6	-	23	1
MERCEDES DYNA TRAILER	1	-	2	-
MERCEDES ΓΕΝΝΑΔΙΟΣ ΤΑ	-	-	-	1
MERCEDES KOSKERIDIS	-	-	-	1
MERCEDES NIKAS	-	-	-	5
MERCEDES SMYRLIADIS	-	-	-	11
MERCEDES STATHIS	3	-	9	-
MERCEDES Α&Ι ΔΕΡΒΙΣΗΣ	-	-	-	2
MERCEDES ΔΙΚΤΥΟ ΦΟΡΤΗ	4	-	5	-
MERCEDES ΚΑΞΕΚΩ Ο.Ε	-	-	-	6
MERCEDES ΤΑΞΙΑΡΧΟΥ	3	-	5	-
MINI	-	-	-	1
MINI	-	-	-	1
MITSUBISHI	13	81	175	631
MITSUBISHI SMYRLIADIS	-	-	-	3
MITSUBISHI ΕΥΣΤΑΘΙΟΣ ΖΥ	1	-	1	-
MITSUBISHI Σ.ΜΑΡΚΕΤΟΣ	-	-	-	1
MOSCHOU CRANE	-	-	-	1
MULTICAR	-	-	-	1
NISSAN	23	123	245	1.144
NISSAN A. KAOUSSIS SA	1	-	1	-
NISSAN SMYRLIADIS	1	-	4	1
OAF	-	-	-	1
OPEL	25	67	149	632
OPEL STATHIS	-	-	-	1
OZETA CLES	-	-	-	1
PEUGEOT	32	19	506	225
PFAU	-	-	-	1
PFAU MERCEDES	-	-	-	1
PIAGGIO	1	3	25	18
PIAGGIO & C SPA A. KAOUS	-	-	-	4
RAUSCH GMBH & C	-	-	-	1
RENAULT	6	70	40	638
ROMANITAL S.R.L	-	-	-	1
ROVER	-	-	-	3
SAMSUNG	-	-	-	1
SCANIA	2	27	21	268
SCANIA A. KAOUSSIS SA	-	-	-	1
SCANIA KARKAGGELHS	-	-	-	1
SCANIA SMYRLIADIS	-	-	-	2
SCANIA ΕΥΣΤΑΘΙΟΣ ΖΥΓΟΥ	-	-	-	1
SEAT	-	2	6	13
SKODA	-	12	-	138
SOVAB	-	-	-	1
SSANGYONG	-	-	2	2
STEYER	-	-	-	3
SUZUKI	-	-	-	9
TATA	-	-	-	2
TERBERG	-	-	-	20
TOYOTA	102	26	898	377
VAUXHALL	-	-	-	1
VOLKS WAGEN	24	48	330	608
VOLVO	-	30	10	343
VOLVO ΕΥΣΤΑΘΙΟΣ ΖΥΓΟΥ	1	-	-	1
ΣΥΝΟΛΟ	496	1.106	4.735	11.564

**Γράφημα 6. Πωλήσεις καινούργιων φορτηγών:
Οκτώβριος 2015**

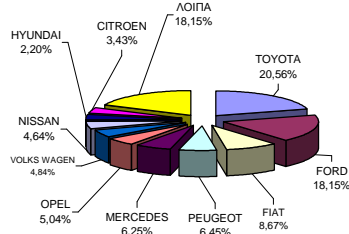

**Γράφημα 7. Πωλήσεις καινούργιων φορτηγών:
Ιανουάριος - Οκτώβριος 2015**

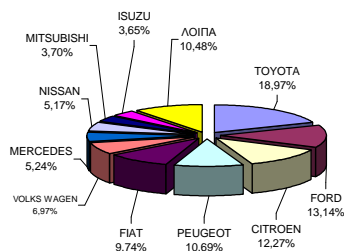

**Πίνακας 5. Πωλήσεις καινούργιων και μεταχειρισμένων λεωφορείων κατά μάρκα:
Οκτώβριος και Ιανουάριος - Οκτώβριος 2015**

Μάρκες	Λεωφορεία			
	Οκτώβριος		Ιαν. - Οκτ.	
	καιν.	μεταχ.	καιν.	μεταχ.
BOVA	-	3	-	28
CITROEN	-	-	-	1
DAF	-	-	-	2
EOS-COACH	-	-	-	1
EVOBUS	-	5	-	38
FIAT	-	1	-	4
FIAT-IVECO	-	1	-	3
FORD	-	2	2	14
G. AUWARTER	-	-	-	3
HIGER (SCANIA)	-	-	6	1
IRISBUS	-	-	-	2
IRIZAR	-	1	-	1
IVECO	-	1	3	8
KASSBOHRER	-	-	-	1
MAN	1	1	1	26
MERCEDES	2	24	19	178
MERCEDES CENTO BUS	-	-	1	-
MERCEDES ERDUMAN	1	-	21	-
MERCEDES NIKAS	-	-	16	-
MERCEDES PAPADAKIS	-	-	19	-
MERCUS	-	-	1	-
NEOPLAN	-	-	-	31
OPEL	-	-	7	-
OTOKAR	-	-	1	-
RENAULT	-	-	-	1
SALVADOR CAETAN	-	-	-	1
SCANIA	-	1	1	30
SETRA	-	2	5	46
SIN MARCA	-	-	-	1
SOVAB	-	-	-	1
TEMSA	-	3	3	28
VAN HOOL	-	-	-	3
VOLKSWAGEN	-	1	-	12
VOLVO	-	1	-	9
XIAMEN KING LON	-	-	-	2
ΣΦΑΚΙΑΝΑΚΗΣ	-	-	1	-
ΣΥΝΟΛΟ	4	47	107	476

**Γράφημα 8. Πωλήσεις καινούργιων λεωφορείων:
Ιανουάριος - Οκτώβριος 2015**

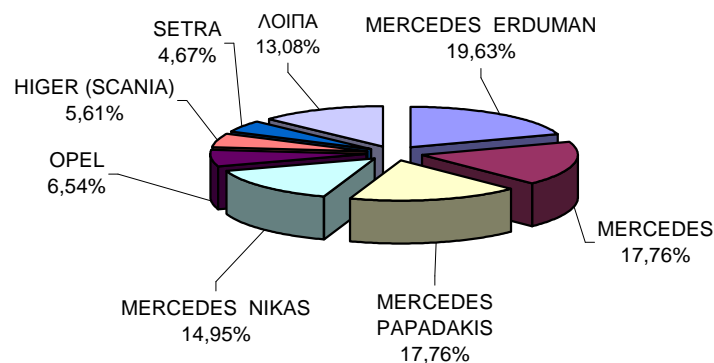

**Πίνακας 6. Πωλήσεις καινούργιων και μεταχειρισμένων μοτοσυκλετών κατά μάρκα ή εργοστάσιο κατασκευής:
Οκτώβριος και Ιανουάριος - Οκτώβριος 2015**

Μάρκες	Μοτοσυκλέτες			
	Οκτώβριος		Ιαν. - Οκτ.	
	καιν.	μεταχ.	καιν.	μεταχ.
ACCESS, GOES	4	-	43	-
AEON MOTOR	1	-	58	-
APRILIA	53	6	602	59
APRILIA, PIAGGIO, GILERA	8	-	41	-
ARTIC CAT, MASSE	2	-	31	-
BAOTIAN, SUPERKING, WALTON	-	-	11	1
BASHAN, MONDIAL, YUKI, APAC	3	-	37	-
BETA	2	-	18	-
BMW	31	4	390	41
BOMBARDIER INC.	-	-	19	1
C.P.I. MOTOR CO	-	-	16	-
CFMOTO	3	-	81	-
CFMOTO, MONDIAL, DERRACE	-	-	15	-
CHEETA	1	-	20	-
DAELIM	18	1	93	3
DAYANG, DAYTONA	78	-	745	9
DAYTONA	91	-	1.097	7
DERBI	1	-	36	1
DUCATI	13	1	139	7
FEISHEN, MONDIA	-	-	11	-
GILERA, PIAGGIO	-	-	18	11
HAOJIANG, SENKE, ZONTES, TAY	-	-	33	-
HARLEY DAVIDSON	13	-	102	25
HER CHEE, ADLY	1	-	11	-
HONDA	263	34	3.769	357
HONLING, SHL, RIYA, TRIMAX, W	1	-	32	-
HUSQVARNA	9	-	43	4
INDIAN MOTORCYC	3	-	12	-
JIAJUE, JINDING, LANYING, PED	-	1	18	1
JIANSHE	6	-	45	1
JIANSHE, GEMINI	4	-	36	-
JLAJI, HUATIAN, FEILING, TUTU, E	5	-	154	-
JONWAY, SHENKE, JMSTAR, HU	-	-	11	-
JOYNER	-	-	35	2
KAISAR	1	-	13	-
KAWASAKI	11	-	187	29
KENBO	1	-	29	-
KENOS	1	-	11	-
KL	9	-	74	-
KTM	14	2	181	10
KWANG YANG	-	3	-	69
KYMCO	168	13	3.307	149
LIFAN	4	1	81	2
LIFAN, HONLEI, SKYGO, BISAN-LIF	8	1	172	1
LINGBEN, HAIZHIM, BINQI, GUOB	2	-	11	-
LINHAI, KUBA	3	-	67	-
LML	3	-	61	2
LONCIN	2	-	40	-
LONCIN, KINLON, DORTON, CCM	2	-	41	-
LONGJIA, RENBO, PRESTO, GIN	1	-	22	-
MALAGUTI	-	2	6	7
MBK	-	-	5	10
MG MOTO	130	1	723	5
MODENAS	16	-	300	1
MOTO GUZZI	-	-	17	2
MV AGUSTA	2	-	14	-
ODES, LIANGZI, BRANSON	-	-	49	-
PEUGEOT	21	1	262	12
PIAGGIO	330	28	3.711	327
PIAGGIO, APRILIA	3	-	69	-
POLARIS	1	-	19	1
QJ, QJIANG, KEEWAY, LEONE, C	19	-	315	2
SHANYANG	4	-	34	4
SHINERAY	7	-	97	2
SKYJET	5	-	92	1
SKYTEAM, SASIN, CSR, METALKO	4	-	89	1
STANDARD	-	-	11	1
SUZUKI	45	9	372	137
SYM	430	8	5.276	86
TGB	3	-	156	1
TRIUMPH	15	1	136	8
WANGYE, SANBEN, UM, MONDIA	3	-	83	-
XGJAO	23	-	338	2
XGJAO, KAISAR, SKYJET, SOKON	11	-	82	2
XINLING, HEROWAY, LEDOW, D	-	-	16	-
XINYANG	4	-	12	-
YAMAHA	414	39	4.429	434
YIBEN, MEIDUO, VONROAD, WUB	-	-	19	-
YINGANG	-	-	49	-
YINGANG, MOTORAN, DAYTONA	1	-	24	-
YINXIANG, KENBO, CHEETA, FEK	4	-	46	1
ZHONGNENG, ZNEN, daDo, DIRE	14	2	210	7
ZONGSHEN, ZIPSTAR, ZEALSUN	4	-	35	-
ZXMCO, ZHONGXING, BEWHEEL	1	-	33	1
ΛΟΙΠΑ	23	4	240	42
ΣΥΝΟΛΟ	2.381	162	29.488	1.889

**Γράφημα 9. Πωλήσεις καινούργιων μοτοσυκλετών:
Οκτώβριος 2015**

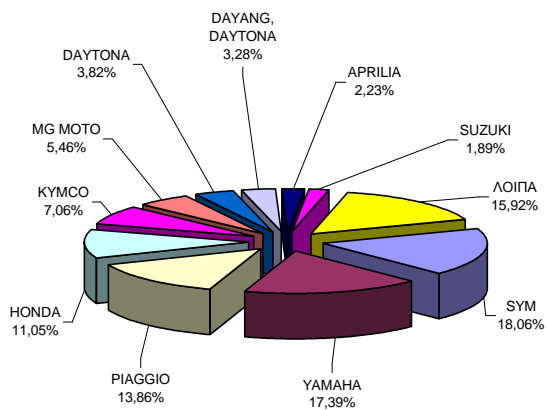

**Γράφημα 10. Πωλήσεις καινούργιων μοτοσυκλετών:
Ιανουάριος - Οκτώβριος 2015**

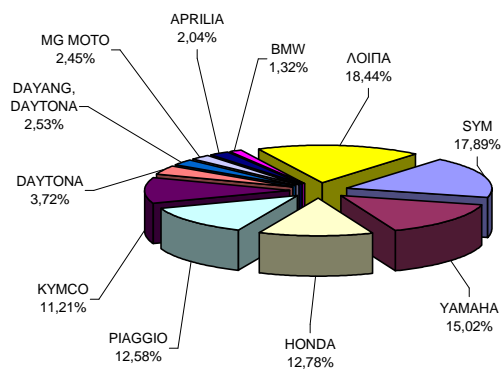

ΕΠΕΞΗΓΗΜΑΤΙΚΕΣ ΣΗΜΕΙΩΣΕΙΣ

Έρευνα Χορήγησης Αδειών Κυκλοφορίας Οχημάτων	<p>Η Έρευνα των οχημάτων είναι απογραφική. Τα στοιχεία εμφανίζουν τη μάρκα, το είδος και το καινούργιο ή μεταχειρισμένο του οχήματος σε επίπεδο Χώρας. Τα πρωτογενή στοιχεία προέρχονται από το Υπουργείο Υποδομών, Μεταφορών και Δικτύων και προκύπτουν από την έκδοση νέων αδειών κυκλοφορίας οχημάτων. Από τα στοιχεία της Έρευνας εξαιρούνται τα οχήματα που κινούνται επάνω σε τροχιές, τα ηλεκτροκίνητα με κεραιές λεωφορεία (τρόλλεϋ), οι γεωργικοί ελκυστήρες και τα γεωργικά μηχανήματα. Δεν περιλαμβάνονται στους πίνακες του Δελτίου Τύπου τα οχήματα Ενόπλων Δυνάμεων, Σωμάτων Ασφαλείας, Πυροσβεστικής Υπηρεσίας, Κρατικών Υπηρεσιών, Διπλωματικού Σώματος, Ξένων Αποστολών, Αναπήρων Πολέμου, καθώς επίσης και τα δίκυκλα τα οποία έχουν κυβισμό κάτω από 50 cc.</p>
Νομικό πλαίσιο	N. 3832/2010
Περίοδος Αναφοράς	Οκτώβριος 2015
Κάλυψη	Για την εξαγωγή των μηνιαίων στοιχείων χρησιμοποιήθηκε το Μητρώο του Υπουργείου Υποδομών, Μεταφορών και Δικτύων το οποίο περιέχει όλες τις μηνιαίες μεταβολές στις άδειες ταξινόμησης Οχημάτων στη Χώρα.
Ορισμοί	<p>Αυτοκίνητο όχημα είναι κάθε όχημα, ανεξάρτητα από τον αριθμό των τροχών, που κινείται με μηχανή και προορίζεται να μεταφέρει πρόσωπα ή πράγματα ή και τα δύο μαζί, ευρισκόμενα είτε πάνω στο ίδιο όχημα, είτε σε ρυμουλκούμενο που κινείται από το πρώτο. Καινούργιο όχημα χαρακτηρίζεται αυτό που ταξινομείται για πρώτη φορά μέσα στο μήνα στην Ελλάδα και δεν έχει κυκλοφορήσει σε άλλη χώρα. Μεταχειρισμένο χαρακτηρίζεται αυτό που ταξινομείται για πρώτη φορά στην χώρα και έχει εισαχθεί ως μεταχειρισμένο από το εξωτερικό.</p> <p>Αυτοκίνητο επιβατηγό: Το προοριζόμενο για τη μεταφορά κυρίως προσώπων αυτοκίνητο όχημα, 9 κατ' ανώτατο όριο θέσεων μαζί με τη θέση του οδηγού.</p> <p>Αυτοκίνητο λεωφορείο: Το αυτοκίνητο όχημα που προορίζεται κυρίως για τη μεταφορά προσώπων 10 και άνω θέσεων, συμπεριλαμβανομένης και της θέσης του οδηγού. (Στους πίνακες του Δελτίου Τύπου στην κατηγορία αυτή επιπλέον προσμετρώνται τα αρθρωτά Λεωφορεία).</p> <p>Αυτοκίνητο φορτηγό: Το αυτοκίνητο όχημα που προορίζεται κυρίως για τη μεταφορά πραγμάτων (Στους πίνακες του Δελτίου Τύπου στην κατηγορία αυτή επιπλέον προσμετρώνται οι τράκτορες, τα ρυμουλκά φορτηγά, οι τράκτορες με επικαθήμενο (αρθρωτό όχημα) και τα ρυμουλκά με ρυμουλκούμενο (συρμός)).</p> <p>Μοτοσυκλέτα: Κάθε δίτροχο μηχανοκίνητο όχημα με ή χωρίς καλάθι, του οποίου είτε η μέγιστη εκ κατασκευής ταχύτητα είναι μεγαλύτερη των 45 χιλιομέτρων την ώρα είτε, εάν είναι εξοπλισμένο με κινητήρα εσωτερικής καύσης, ο κυλινδρισμός του κινητήρα είναι μεγαλύτερος των 50 κυβικών εκατοστών. (Στους πίνακες του Δελτίου Τύπου στην κατηγορία αυτή επιπλέον προσμετρώνται τα τρίτροχα οχήματα).</p> <p>Τρίτροχο όχημα: Το μηχανοκίνητο όχημα με τρεις συμμετρικούς τροχούς, του οποίου είτε η μέγιστη εκ κατασκευής ταχύτητα είναι μεγαλύτερη των 45 χιλιομέτρων την ώρα είτε ο κυλινδρισμός του κινητήρα του είναι μεγαλύτερος των 50 κυβικών εκατοστών, εάν είναι εξοπλισμένο με κινητήρα εσωτερικής καύσης. Επίσης ως τρίτροχο όχημα λογίζεται και το τετράτροχο όχημα, εκτός των ελαφρών τετράτροχων οχημάτων της κατηγορίας των μοτοποδηλάτων, του οποίου το απόβαρο κενού οχήματος, μη συμπεριλαμβανομένου του βάρους του καυσίμου ή του μίγματος καυσίμου - ελαίου ή των συσσωρευτών των ηλεκτρικών οχημάτων, δεν υπερβαίνει τα 400 χιλιόγραμμα, όταν το όχημα προορίζεται για επιβατικές μεταφορές ή τα 550 χιλιόγραμμα, όταν προορίζεται για μεταφορές εμπορευμάτων και του οποίου η μέγιστη καθαρή ισχύς δεν υπερβαίνει τα 15 KW.</p>
Μεθοδολογία	Η έρευνα είναι απογραφική
Παραπομπές	Περισσότερες πληροφορίες (πίνακες, γραφήματα) σχετικά με την έρευνα χορήγησης αδειών κυκλοφορίας οχημάτων μπορούν να αναζητηθούν στη ιστοσελίδα της Ελληνικής Στατιστικής Αρχής www.statistics.gr , στο σύνδεσμο << Στατιστικά Θέματα > Μεταφορές >Οχήματα >Οχήματα(Άδειες Κυκλοφορίας Οχημάτων) -Στόλος Οχημάτων >>