



Δ Ε Λ Τ Ι Ο Τ Υ Π Ο Υ

ΧΟΡΗΓΗΣΗ ΑΔΕΙΩΝ ΚΥΚΛΟΦΟΡΙΑΣ ΟΧΗΜΑΤΩΝ: Σεπτέμβριος 2015

Η Ελληνική Στατιστική Αρχή ανακοινώνει ότι κατά το μήνα Σεπτέμβριο του 2015 κυκλοφόρησαν για πρώτη φορά 8.249 αυτοκίνητα (καινούργια ή μεταχειρισμένα εξωτερικού) έναντι 7.730 που κυκλοφόρησαν τον αντίστοιχο μήνα του έτους 2014, παρουσιάζοντας αύξηση 6,7%. Αύξηση 44,3% είχε παρουσιάσει η κυκλοφορία για πρώτη φορά αυτοκινήτων (καινούργιων ή μεταχειρισμένων εξωτερικού) τον Σεπτέμβριο του έτους 2014 σε σχέση με τον αντίστοιχο μήνα του 2013 (Πίνακας 1 - Γράφημα 1). Τα καινούργια αυτοκίνητα που κυκλοφόρησαν τον Σεπτέμβριο του 2015 ανέρχονται σε 5.509 έναντι 5.374 που κυκλοφόρησαν τον αντίστοιχο μήνα του έτους 2014, παρουσιάζοντας αύξηση 2,5%.

Η κυκλοφορία νέων μοτοσυκλετών κυβισμού άνω των 50 cc (καινούργιων και μεταχειρισμένων εξωτερικού) κατά το μήνα Σεπτέμβριο του 2015, ανήλθε σε 3.293 έναντι 3.430 τον αντίστοιχο μήνα του έτους 2014, παρουσιάζοντας μείωση 4,0%. Αύξηση 21,2% είχε παρουσιάσει η κυκλοφορία νέων μοτοσυκλετών (άνω των 50 cc) τον Σεπτέμβριο του 2014 σε σχέση με τον αντίστοιχο μήνα του 2013 (Πίνακας 1 - Γράφημα 1). Οι καινούργιες μοτοσυκλέτες που κυκλοφόρησαν τον Σεπτέμβριο του 2015 ανέρχονται σε 3.124 έναντι 3.252 που κυκλοφόρησαν τον αντίστοιχο μήνα του έτους 2014, παρουσιάζοντας μείωση 3,9%.

Την περίοδο Ιανουαρίου - Σεπτεμβρίου 2015 κυκλοφόρησαν για πρώτη φορά 89.891 αυτοκίνητα (καινούργια ή μεταχειρισμένα εξωτερικού) έναντι 76.618 που κυκλοφόρησαν την αντίστοιχη περίοδο του έτους 2014, παρουσιάζοντας αύξηση 17,3 %. Αύξηση 29,1% είχε παρουσιάσει το εννιάμηνο Ιανουαρίου - Σεπτεμβρίου του 2014 σε σχέση με το αντίστοιχο του 2013 (Πίνακας 2 - Γραφήματα 2,3). Τα καινούργια αυτοκίνητα που κυκλοφόρησαν την περίοδο Ιανουαρίου - Σεπτεμβρίου 2015 ανέρχονται σε 62.236 έναντι 57.153 που κυκλοφόρησαν την αντίστοιχη περίοδο του έτους 2014, παρουσιάζοντας αύξηση 8,9%.

Η κυκλοφορία νέων μοτοσυκλετών (άνω των 50 cc) κατά την περίοδο Ιανουαρίου - Σεπτεμβρίου 2015 ανήλθε σε 28.834, έναντι 28.251 που κυκλοφόρησαν την αντίστοιχη περίοδο του έτους 2014, παρουσιάζοντας αύξηση 2,1%. Αύξηση 8,7% είχε παρουσιάσει το εννιάμηνο Ιανουαρίου - Σεπτεμβρίου του 2014 σε σχέση με το αντίστοιχο του 2013 (Πίνακας 2 - Γραφήματα 2,3). Οι καινούργιες μοτοσυκλέτες που κυκλοφόρησαν την περίοδο Ιανουαρίου - Σεπτεμβρίου 2015 ανέρχονται σε 27.107 έναντι 26.899 που κυκλοφόρησαν την αντίστοιχη περίοδο του έτους 2014, παρουσιάζοντας αύξηση 0,8%.

Πληροφορίες:

Δ/ση Στατιστικών Τομέα Εμπορίου και Υπηρεσιών
Τμήμα Μεταφορών, Επικοινωνιών και ΜΜΕ

Κων/νος Μενεξές

Τηλέφωνο : 213 1352500

FAX : 213 1352496

e-mail : k.menexes@statistics.gr

Πίνακας 1. Οχήματα που κυκλοφόρησαν για πρώτη φορά στην Ελλάδα: Σεπτέμβριος 2013 - 2015

Κατηγορία οχημάτων	Σεπτέμβριος						Μεταβολή (%)			
	2015		2014		2013		2015/2014		2014/2013	
	Σύνολο	Από αυτά μεταχειρ.	Σύνολο	Από αυτά, μεταχειρ.	Σύνολο	Από αυτά, μεταχειρ.	Σύνολο	Από αυτά, μεταχειρ.	Σύνολο	Από αυτά, μεταχειρ.
Σύνολο Ελλάδος										
Σύνολο οχημάτων	11.542	2.909	11.160	2.534	8.185	1.368	3,4	14,8	36,3	85,2
1. Αυτοκίνητα	8.249	2.740	7.730	2.356	5.356	1.260	6,7	16,3	44,3	87,0
Επιβατηγά	6.789	1.691	6.341	1.304	4.335	519	7,1	29,7	46,3	151,3
Λεωφορεία	47	40	84	80	24	19	-44,0	-50,0	250,0	321,1
Φορτηγά	1.413	1.009	1.305	972	997	722	8,3	3,8	30,9	34,6
2. Μοτοσυκλέτες > 50 cc	3.293	169	3.430	178	2.829	108	-4,0	-5,1	21,2	64,8
Νομός Αττικής										
Σύνολο οχημάτων	5.621	822	5.552	657	4.191	292	1,2	25,1	32,5	125,0
1. Αυτοκίνητα	4.219	793	4.065	626	2.913	275	3,8	26,7	39,5	127,6
Επιβατηγά	3.879	619	3.730	451	2.653	159	4,0	37,3	40,6	183,6
Λεωφορεία	26	21	23	20	7	5	13,0	5,0	228,6	300,0
Φορτηγά	314	153	312	155	253	111	0,6	-1,3	23,3	39,6
2. Μοτοσυκλέτες > 50 cc	1.402	29	1.487	31	1.278	17	-5,7	-6,5	16,4	82,4

Κατηγορία οχημάτων	Μ.Ο Οκτ. 2014 - Σεπ. 2015		Μ.Ο Οκτ. 2013 - Σεπ. 2014		Μεταβολή (%)	
	Σύνολο	Από αυτά μεταχειρ.	Σύνολο	Από αυτά, μεταχειρ.	Μ.Ο Οκτ. 2014 - Σεπ. 2015 / Μ.Ο Οκτ. 2013 - Σεπ. 2014	
					Σύνολο	Από αυτά, μεταχειρ.
Σύνολο Ελλάδος						
Σύνολο οχημάτων	12.483	3.037	10.739	2.054	16,2	47,9
1. Αυτοκίνητα	9.636	2.868	7.989	1.924	20,6	49,1
Επιβατηγά	7.972	1.701	6.629	952	20,3	78,7
Λεωφορεία	59	49	61	46	-3,3	6,5
Φορτηγά	1.605	1.118	1.299	926	23,6	20,7
2. Μοτοσυκλέτες > 50 cc	2.847	169	2.750	130	3,5	30,0

Γράφημα 1. Νέες εγγραφές οχημάτων: Σεπτέμβριος 2015

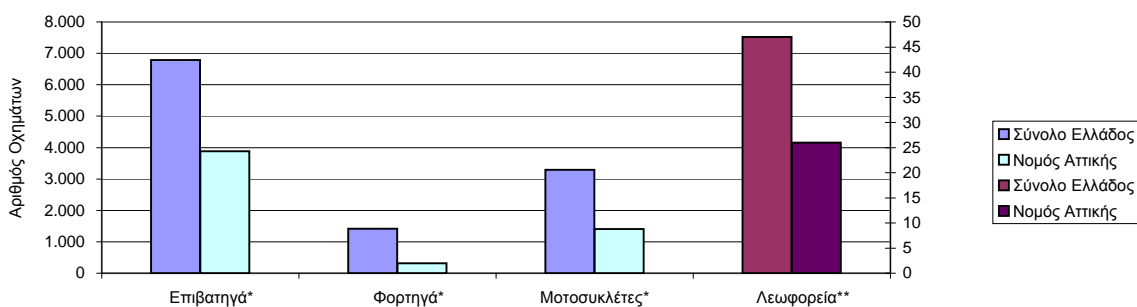

* Για τα Επιβατηγά, Φορτηγά και Μοτοσυκλέτες ισχύει η κλίμακα του αριστερού άξονα

** Για τα Λεωφορεία ισχύει η κλίμακα του δεξιού άξονα

Πίνακας 2. Οχήματα που κυκλοφόρησαν για πρώτη φορά στην Ελλάδα: Ιαν. - Σεπ. 2013 - 2015

Κατηγορία οχημάτων	Ιανουάριος - Σεπτέμβριος						Μεταβολή (%)			
	2015		2014		2013		2015/2014		2014/2013	
	Σύνολο	Από αυτά, μεταχειρ.	Σύνολο	Από αυτά, μεταχειρ.	Σύνολο	Από αυτά, μεταχειρ.	Σύνολο	Από αυτά, μεταχειρ.	Σύνολο	Από αυτά, μεταχειρ.
Σύνολο Ελλάδος										
Σύνολο οχημάτων	118.725	29.382	104.869	20.817	85.360	13.600	13,2	41,1	22,9	53,1
1. Αυτοκίνητα	89.891	27.655	76.618	19.465	59.366	12.558	17,3	42,1	29,1	55,0
Επιβατηγά	74.662	16.768	63.443	9.991	48.822	4.846	17,7	67,8	29,9	106,2
Λεωφορεία	532	429	644	491	294	223	-17,4	-12,6	119,0	120,2
Φορτηγά	14.697	10.458	12.531	8.983	10.250	7.489	17,3	16,4	22,3	19,9
2. Μοτοσυκλέτες > 50 cc	28.834	1.727	28.251	1.352	25.994	1.042	2,1	27,7	8,7	29,8
Νομός Αττικής										
Σύνολο οχημάτων	58.837	7.744	51.745	5.030	42.125	2.771	13,7	54,0	22,8	81,5
1. Αυτοκίνητα	47.840	7.458	40.919	4.819	31.745	2.598	16,9	54,8	28,9	85,5
Επιβατηγά	43.809	5.619	37.440	3.156	29.363	1.470	17,0	78,0	27,5	114,7
Λεωφορεία	202	156	255	169	97	67	-20,8	-7,7	162,9	152,2
Φορτηγά	3.829	1.683	3.224	1.494	2.285	1.061	18,8	12,7	41,1	40,8
2. Μοτοσυκλέτες > 50 cc	10.997	286	10.826	211	10.380	173	1,6	35,5	4,3	22,0

Γράφημα 2. Σύγκριση χορήγησης νέων αδειών κυκλοφορίας οχημάτων Ιανουαρίου - Σεπτεμβρίου 2013, 2014, 2015

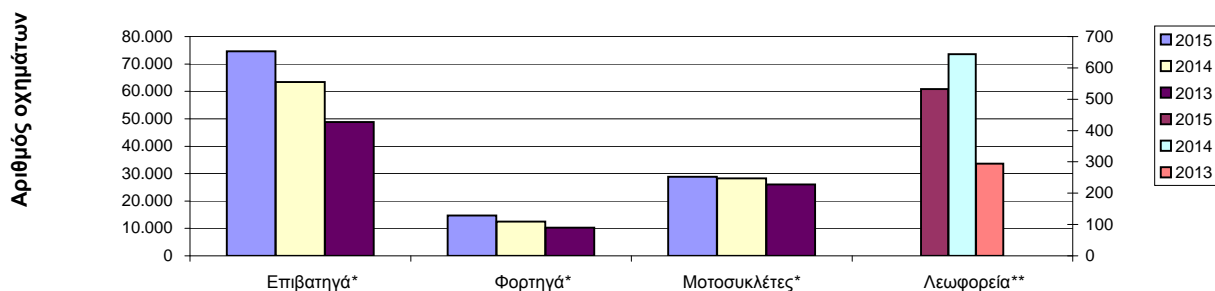

Γράφημα 3. Νέες εγγραφές οχημάτων: Ιανουάριος - Σεπτέμβριος 2015

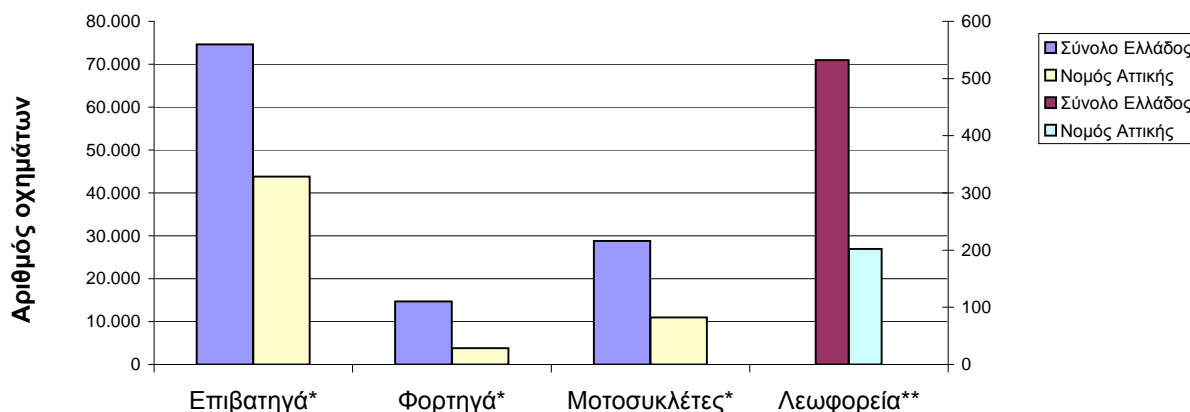

* Για τα Επιβατηγά, Φορτηγά και Μοτοσυκλέτες ισχύει η κλίμακα του αριστερού άξονα

** Για τα Λεωφορεία ισχύει η κλίμακα του δεξιού άξονα

**Πίνακας 3. Πωλήσεις καινούργιων και μεταχειρισμένων επιβατηγών κατά μάρκα:
Σεπτέμβριος και Ιανουάριος - Σεπτέμβριος 2015**

Μάρκες	Επιβατηγά			
	Σεπτέμβριος		Ιαν. - Σεπ.	
	καιν.	μεταχ.	καιν.	μεταχ.
ALFA LANCIA	-	-	-	1
ALFA ROMEO	47	9	276	99
AUDI	206	32	2.108	409
AUSTIN-ROVER	-	-	-	1
BENTLEY	-	1	-	1
BMW	246	24	2.045	484
CADILLAC	-	-	-	2
CHEVROLET	-	-	2	18
CHRYSLER	-	-	-	6
CITROEN	266	89	3.101	865
DACIA	15	-	242	33
DAEWOO	-	-	1	11
DAIHATSU	-	5	-	44
DETHLEFFS	-	4	-	26
DODGE	-	-	-	1
FERRARI	-	-	-	3
FIAT	300	143	2.645	1.241
FIAT - PINIFARINA	-	-	-	1
FIAT-IVECO	-	-	-	1
FORD	261	116	2.602	1.298
GM KOREA (CHEVROLET)	19	3	395	37
HOBBY	-	-	-	1
HONDA	37	6	386	76
HUMMER	-	-	-	1
HYUNDAI	201	9	2.451	208
JAGUAR	3	2	3	6
JEEP	56	3	453	51
KIA	78	18	1.176	127
KTM	-	-	-	1
LAMBORGHINI	-	-	-	1
LANCIA	9	10	112	56
LAND ROVER	2	6	30	122
LEXUS	8	5	61	28
LEYLAND	-	1	-	1
MASERATI	-	-	-	1
MAZDA	-	13	-	89
MERCEDES	534	73	2.626	1.148
MERCEDES Z.MANTOS	9	-	32	1
MG ROVER	-	-	-	1
MIA	-	-	-	1
MINI	111	25	918	200
MITSUBISHI	27	2	209	102
NISSAN	392	48	5.282	494
OPEL	404	301	4.533	2.909
PEUGEOT	268	75	4.030	771
PORSCHE	1	5	18	85
RAGE	-	1	-	1
RENAULT	87	77	2.160	670
ROVER	-	-	-	4
SAAB	-	-	-	7
SEA / MOBILVETT	-	-	-	9
SEAT	68	11	1.319	103
SH AUTO	-	-	1	-
SKODA	101	35	1.913	245
SMART	47	118	554	972
SSANGYONG	1	-	13	-
SUBARU	4	1	30	15
SUZUKI	230	59	3.067	499
TALBOT	-	-	-	1
THINK	-	1	-	1
TOYOTA	456	247	6.249	1.968
TRIUMPH	-	-	-	1
VOLKSWAGEN	500	100	5.306	1.072
VOLVO	104	13	1.545	137
ΣΥΝΟΛΟ	5.098	1.691	57.894	16.768

**Γράφημα 4. Πωλήσεις καινούργιων επιβατηγών:
Σεπτέμβριος 2015**

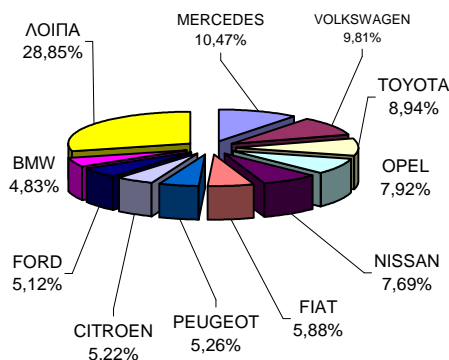

**Γράφημα 5. Πωλήσεις καινούργιων επιβατηγών:
Ιανουάριος - Σεπτέμβριος 2015**

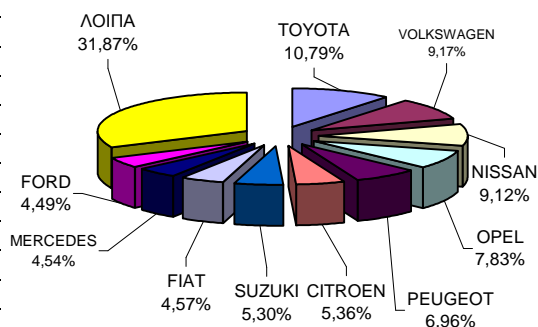

**Πίνακας 4. Πωλήσεις καινούργιων και μεταχειρισμένων φορτηγών κατά μάρκα:
Σεπτέμβριος και Ιανουάριος - Σεπτέμβριος 2015**

Μάρκες	Φορτηγά			
	Σεπτέμβριος		Ιαν. - Σεπτ.	
	καιν.	μεταχ.	καιν.	μεταχ.
ASTRA	-	1	-	2
BERLIET	-	-	-	1
BMW	-	-	-	1
CHEVROLET	-	-	-	3
CHRYSLER	-	-	-	1
CITROEN	18	20	564	263
CITROEN STATHIS	-	-	1	-
CITROEN SMYRLIADIS	-	-	2	-
DACIA	-	1	-	18
DAF	1	19	12	185
DAF A. KAOUSSIS SA	1	-	3	-
DAF DYNA TRAILERS S.A.	-	-	1	-
DAF HERHAESTUS	-	-	6	-
DAIHATSU	-	1	-	4
DENNIS EAGLE	-	-	1	-
DODGE	-	-	-	6
DYNA TRAILERS S.A. (MERC	1	-	1	-
FIAT	31	145	418	1.216
FIAT-IVECO	-	3	-	56
FORD	65	117	532	1.151
FORD STATHIS	-	-	1	-
G.M.C.	-	-	-	2
HYUNDAI	-	5	-	43
ISUZU	30	10	154	130
IVECO	2	7	13	97
IVECO HERHAESTUS	-	-	6	-
IVECO A. KAOUSSIS SA	-	-	9	-
IVECO STATHIS	-	-	2	-
IVECO KOSKERIDIS	2	-	2	-
IVECO MAGIRUS	-	1	-	8
IVECO MAGIRUS ΣΦΑΝΤΟΣ	-	-	3	-
JEEP	-	-	-	1
KIA	-	2	-	8
LAND ROVER	-	-	-	2
LLOYD	-	1	-	1
MAGIRUS	-	-	-	1
MAHINDRA	-	-	7	1
MAN	-	50	8	431
MAN A. KAOUSSIS SA	19	-	22	-
MAN NIKAS	-	-	1	-
MAN ΤΑΞΙΑΡΧΟΥ	2	-	4	-
MAN ΤΣΙΤΣΟΠΟΥΛΟΣ ΘΕΟΦ	-	-	1	-
MAZDA	-	34	-	268
MERCEDES	18	159	217	1.979
MERCEDES A. KAOUSSIS SA	3	-	17	1
MERCEDES GENNADIOS TA	-	-	1	-
MERCEDES STATHIS	-	-	6	-
MERCEDES ΔΙΚΤΥΟ ΦΟΡΤΗ	1	-	1	-
MERCEDES ΚΑΞΕΚΩ Ο.Ε	-	-	6	-
MERCEDES ΤΑΞΙΑΡΧΟΥ	2	-	2	-
MERCEDES KOSKERIDIS	-	-	1	-
MERCEDES NIKAS	-	-	5	-
MERCEDES SMYRLIADIS	1	-	11	-
MERCEDES A&I ΔΕΡΒΙΖΗΣ	-	-	-	2
MINI	16	58	162	550
MITSUBISHI SMYRLIADIS	1	-	2	-
MITSUBISHI Σ.ΜΑΡΚΕΤΟΣ - Κ	-	-	1	-
MOSCHOU CRANE	-	-	1	-
MULTICAR	-	-	-	1
NISSAN	32	102	222	1.021
NISSAN SMYRLIADIS	-	-	3	1
OAF	-	1	-	1
OPEL	12	48	124	565
OPEL STATHIS	-	-	1	-
OZETA CLES	-	-	-	1
PEUGEOT	14	16	474	206
PFAU	-	-	-	1
PFAU MERCEDES	-	-	-	1
PIAGGIO	3	1	24	15
PIAGGIO & C SPA A. KAOUS	-	-	4	-
RAUSCH GMBH & C	-	-	1	-
RENAULT	4	62	34	568
ROMANITAL S.R.L	-	-	-	1
ROVER	-	-	-	3
SAMSUNG	-	-	-	1
SCANIA	2	22	19	241
SCANIA A. KAOUSSIS SA	-	-	1	-
SCANIA KARKAGGELHS	-	-	1	-
SCANIA SMYRLIADIS	-	-	2	-
SCANIA ΕΥΣΤΑΘΙΟΣ ΖΥΓΟΥΡ	-	-	1	-
SEAT	1	2	6	11
SKODA	-	8	-	126
SMYRLIADIS FPT Industrial	-	-	1	-
SOVAB	-	-	-	1
SSANGYONG	-	-	2	2
STEYER	-	-	-	3
SUZUKI	-	-	-	9
TATA	-	-	-	2
TERBERG	-	-	-	20
TOYOTA	74	34	796	351
VAUXHALL	-	-	-	1
VOLKS WAGEN	48	50	306	560
VOLVO	-	29	10	313
ΣΥΝΟΛΟ	404	1.009	4.239	10.458

**Γράφημα 6. Πωλήσεις καινούργιων φορτηγών:
Σεπτέμβριος 2015**

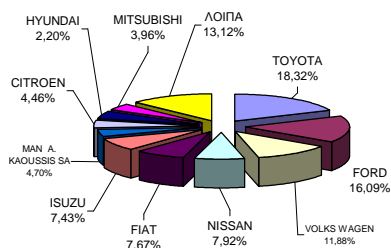

**Γράφημα 7. Πωλήσεις καινούργιων φορτηγών:
Ιανουάριος - Σεπτέμβριος 2015**

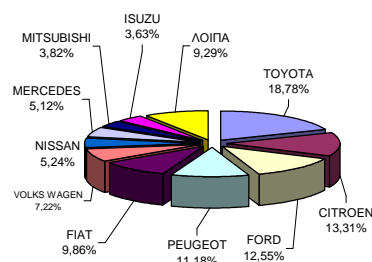

**Πίνακας 5. Πωλήσεις καινούργιων και μεταχειρισμένων λεωφορείων κατά μάρκα:
Σεπτέμβριος και Ιανουάριος - Σεπτέμβριος 2015**

Μάρκες	Λεωφορεία			
	Σεπτέμβριος		Ιαν. - Σεπ.	
	καιν.	μεταχ.	καιν.	μεταχ.
BOVA	-	-	-	25
CITROEN	-	1	-	1
DAF	-	-	-	2
EOS-COACH	-	-	-	1
EVOBUS	-	5	-	33
FIAT	-	-	-	3
FIAT-IVECO	-	1	-	2
FORD	-	-	2	12
G. AUWARTER	-	1	-	3
HIGER (SCANIA)	3	1	6	1
IRISBUS	-	-	-	2
IVECO	-	2	3	7
KASSBOHRER	-	-	-	1
MAN	-	3	-	25
MERCEDES	3	19	17	154
MERCEDES CENTO BUS	-	-	1	-
MERCEDES ERDUMAN	-	-	20	-
MERCEDES PAPADAKIS	-	-	19	-
MERCEDES NIKAS	-	-	16	-
MERCUS	-	-	1	-
NEOPLAN	-	1	-	31
OPEL	-	-	7	-
OTOKAR	1	-	1	-
RENAULT	-	-	-	1
SALVADOR CAETAN	-	-	-	1
SCANIA	-	3	1	29
SETRA	-	2	5	44
SIN MARCA	-	-	-	1
SOVAB	-	-	-	1
TEMSA	-	1	3	25
VAN HOOL	-	-	-	3
VOLKSWAGEN	-	-	-	11
VOLVO	-	-	-	8
XIAMEN KING LON	-	-	-	2
ΣΦΑΚΙΑΝΑΚΗΣ	-	-	1	-
ΣΥΝΟΛΟ	7	40	103	429

**Γράφημα 8. Πωλήσεις καινούργιων λεωφορείων:
Ιανουάριος - Σεπτέμβριος 2015**

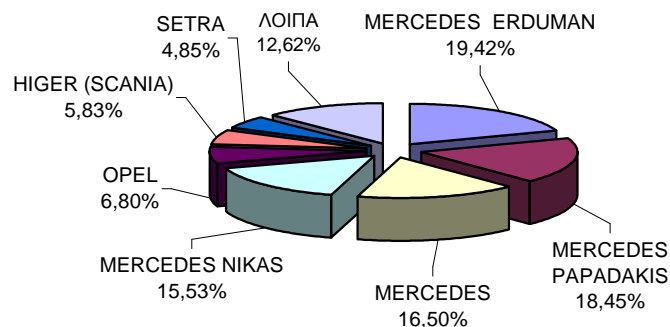

**Πίνακας 6. Πωλήσεις καινούργιων και μεταχειρισμένων μοτοσυκλετών κατά μάρκα ή εργοστάσιο κατασκευής:
Σεπτέμβριος και Ιανουάριος - Σεπτέμβριος 2015**

Μάρκες	Μοτοσυκλέτες			
	Σεπτέμβριος		Ιαν. - Σεπ.	
	καιν.	μεταχ.	καιν.	μεταχ.
ACCESS, GOES	1	-	39	-
AEON MOTOR	2	-	57	-
APRILIA	88	5	550	53
APRILIA, PIAGGIO, GILERA	5	-	40	4
ARTIC CAT, MASSE	3	-	29	-
BAOTIAN, SUPERKING, WALTO	2	-	11	1
BASHAN, MONDIAL, YUKI, APAC	4	-	34	-
BETA	1	-	16	-
BMW	41	2	359	37
BOMBARDIER INC.	2	-	19	1
C.P.I. MOTOR CO	1	-	16	-
CFMOTO	2	-	78	-
CFMOTO, MONDIAL, DERRACE	-	-	12	-
CHEETA	3	-	19	-
DAELIM	12	1	75	2
DAYANG, DAYTONA	78	-	456	7
DAYTONA	139	1	1.215	9
DERBI	1	-	35	1
DUCATI	15	-	126	6
FEISHEN, MONDIA	1	-	11	-
GILERA	1	-	11	7
HAOJIANG, SENKE, ZONTES, TAY	5	-	33	-
HARLEY DAVIDSON	7	3	89	25
HER CHEE, ADLY	1	-	10	-
HONDA	373	37	3.506	323
HONLING, SHL, RIYA, TRIMAX, V	1	-	31	-
HUSQVARNA	3	-	34	4
INDIAN MOTORCYC	1	-	9	-
JIAJUE, JINDING, LANYING, PEI	5	-	18	-
JIANSHE	6	-	39	1
JIANSHE, GEMINI	7	-	32	-
JLAJI, HUATIAN, FEILING, TUTU, E	12	-	149	-
JONWAY, SHENKE, JMSTAR, HU	1	-	11	-
JOYNER	-	-	35	2
KAISAR	3	-	12	-
KAWASAKI	19	3	176	29
KEEWAY	1	-	12	1
KENBO	3	-	28	-
KENOS	1	-	10	-
KL	9	-	65	-
KTM	16	1	165	8
KWANG YANG	-	5	-	66
KYMCO	240	17	3.139	136
LIFAN	11	-	77	1
LIFAN, HONLEI, SKYGO, BISAN-LI	7	-	164	-
LINHAI, KUBA	3	-	68	-
LML	3	-	58	2
LONGCIN	5	-	38	-
LONGCIN, KINLON, DORTON, CC	2	-	39	-
LONGJIA, RENBO, PRESTO, GINM	1	-	21	-
MALAGUTI	2	-	6	5
MBK	2	2	5	10
MG MOTO	173	-	593	4
MODENAS	20	-	284	1
MOTO GUZZI	2	-	18	2
MOTO S.P.A	-	-	9	-
MV AGUSTA	2	-	12	-
ODES, LIANGZI, BRANSON	-	-	49	-
PEUGEOT	27	2	241	11
PGO	-	-	8	-
PIAGGIO	328	33	3.381	299
PIAGGIO, APRILIA	5	-	66	-
POLARIS	1	-	18	1
QJ, QJIANG, KEEWAY, LEONE,	34	1	283	1
SHANYANG	4	-	30	-
SHINERAY	10	-	87	2
SKYJET	15	-	87	1
SKYTEAM, SASIN, CSR, METALK	11	-	84	1
STANDARD	-	-	11	1
SUZUKI	65	8	327	128
SYM	581	5	4.846	78
TGB	3	1	152	1
TRIUMPH	18	-	121	7
WANGYE, SANBEN, UM, MONDI	7	-	79	-
XGJAO	42	-	315	2
XGJAO, KAISAR, SKYJET, SOKON	26	-	71	2
XINLING, HEROWAY, LEDOW, D	1	-	16	-
XINYANG	3	-	8	-
YAMAHA	523	39	4.015	395
YIBEN, MEIDUO, VONROAD, WUB	-	-	19	-
YINGANG	1	-	49	-
YINGANG, MOTORAN, DAYTON	-	-	23	-
YINXIANG, KENBO, CHEETA, FEI	7	-	42	1
ZHONGNENG, ZNEN, daDo, DIR	36	1	175	5
ZHONGNENG, ZNEN, DIRECT B	-	-	17	-
ZONGSHEN, ZIPSTAR, ZEALSU	3	-	31	-
ZXMC0, ZHONGXING, BEWHEEL	4	-	32	1
ΛΟΙΠΑ	20	2	221	42
ΣΥΝΟΛΟ	3.124	169	27.107	1.727

**Γράφημα 9. Πωλήσεις καινούργιων μοτοσυκλετών:
Σεπτέμβριος 2015**

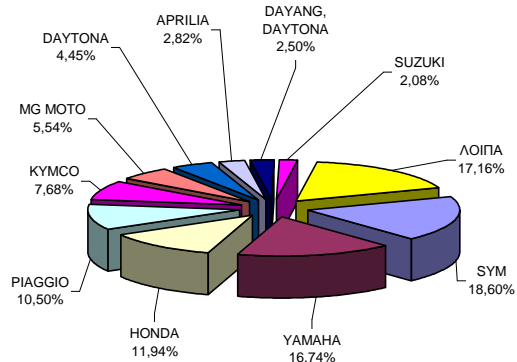

**Γράφημα 10. Πωλήσεις καινούργιων μοτοσυκλετών:
Ιανουάριος - Σεπτέμβριος 2015**

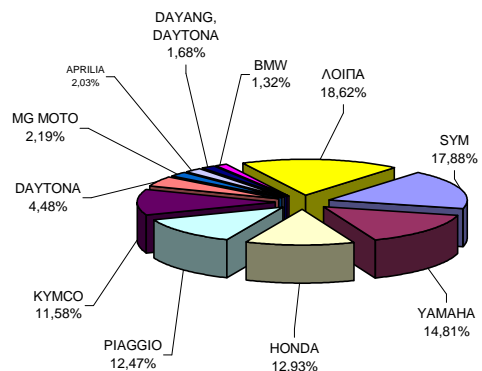

ΕΠΕΞΗΓΗΜΑΤΙΚΕΣ ΣΗΜΕΙΩΣΕΙΣ

Έρευνα Χορήγησης Αδειών Κυκλοφορίας Οχημάτων	<p>Η Έρευνα των οχημάτων είναι απογραφική. Τα στοιχεία εμφανίζουν τη μάρκα, το είδος και το καινούργιο ή μεταχειρισμένο του οχήματος σε επίπεδο Χώρας. Τα πρωτογενή στοιχεία προέρχονται από το Υπουργείο Υποδομών, Μεταφορών και Δικτύων και προκύπτουν από την έκδοση νέων αδειών κυκλοφορίας οχημάτων. Από τα στοιχεία της Έρευνας εξαιρούνται τα οχήματα που κινούνται επάνω σε τροχιές, τα ηλεκτροκίνητα με κεραιές λεωφορεία (τρόλλεϋ), οι γεωργικοί ελκυστήρες και τα γεωργικά μηχανήματα. Δεν περιλαμβάνονται στους πίνακες του Δελτίου Τύπου τα οχήματα Ενόπλων Δυνάμεων, Σωμάτων Ασφαλείας, Πυροσβεστικής Υπηρεσίας, Κρατικών Υπηρεσιών, Διπλωματικού Σώματος, Ξένων Αποστολών, Αναπήρων Πολέμου, καθώς επίσης και τα δίκυκλα τα οποία έχουν κυβισμό κάτω από 50 cc.</p>
Νομικό πλαίσιο	N. 3832/2010
Περίοδος Αναφοράς	Σεπτέμβριος 2015
Κάλυψη	Για την εξαγωγή των μηνιαίων στοιχείων χρησιμοποιήθηκε το Μητρώο του Υπουργείου Υποδομών, Μεταφορών και Δικτύων το οποίο περιέχει όλες τις μηνιαίες μεταβολές στις άδειες ταξινόμησης Οχημάτων στη Χώρα.
Ορισμοί	<p>Αυτοκίνητο όχημα είναι κάθε όχημα, ανεξάρτητα από τον αριθμό των τροχών, που κινείται με μηχανή και προορίζεται να μεταφέρει πρόσωπα ή πράγματα ή και τα δύο μαζί, ευρισκόμενα είτε πάνω στο ίδιο όχημα, είτε σε ρυμουλκούμενο που κινείται από το πρώτο. Καινούργιο όχημα χαρακτηρίζεται αυτό που ταξινομείται για πρώτη φορά μέσα στο μήνα στην Ελλάδα και δεν έχει κυκλοφορήσει σε άλλη χώρα. Μεταχειρισμένο χαρακτηρίζεται αυτό που ταξινομείται για πρώτη φορά στην χώρα και έχει εισαχθεί ως μεταχειρισμένο από το εξωτερικό.</p> <p>Αυτοκίνητο επιβατηγό: Το προοριζόμενο για τη μεταφορά κυρίως προσώπων αυτοκίνητο όχημα, 9 κατ' ανώτατο όριο θέσεων μαζί με τη θέση του οδηγού.</p> <p>Αυτοκίνητο λεωφορείο: Το αυτοκίνητο όχημα που προορίζεται κυρίως για τη μεταφορά προσώπων 10 και άνω θέσεων, συμπεριλαμβανομένης και της θέσης του οδηγού. (Στους πίνακες του Δελτίου Τύπου στην κατηγορία αυτή επιπλέον προσμετρώνται τα αρθρωτά Λεωφορεία).</p> <p>Αυτοκίνητο φορτηγό: Το αυτοκίνητο όχημα που προορίζεται κυρίως για τη μεταφορά πραγμάτων (Στους πίνακες του Δελτίου Τύπου στην κατηγορία αυτή επιπλέον προσμετρώνται οι τράκτορες, τα ρυμουλκά φορτηγά, οι τράκτορες με επικαθήμενο (αρθρωτό όχημα) και τα ρυμουλκά με ρυμουλκούμενο (συρμός)).</p> <p>Μοτοσυκλέτα: Κάθε δίτροχο μηχανοκίνητο όχημα με ή χωρίς καλάθι, του οποίου είτε η μέγιστη εκ κατασκευής ταχύτητα είναι μεγαλύτερη των 45 χιλιομέτρων την ώρα είτε, εάν είναι εξοπλισμένο με κινητήρα εσωτερικής καύσης, ο κυλινδρισμός του κινητήρα είναι μεγαλύτερος των 50 κυβικών εκατοστών. (Στους πίνακες του Δελτίου Τύπου στην κατηγορία αυτή επιπλέον προσμετρώνται τα τρίτροχα οχήματα).</p> <p>Τρίτροχο όχημα: Το μηχανοκίνητο όχημα με τρεις συμμετρικούς τροχούς, του οποίου είτε η μέγιστη εκ κατασκευής ταχύτητα είναι μεγαλύτερη των 45 χιλιομέτρων την ώρα είτε ο κυλινδρισμός του κινητήρα του είναι μεγαλύτερος των 50 κυβικών εκατοστών, εάν είναι εξοπλισμένο με κινητήρα εσωτερικής καύσης. Επίσης ως τρίτροχο όχημα λογίζεται και το τετράτροχο όχημα, εκτός των ελαφρών τετράτροχων οχημάτων της κατηγορίας των μοτοποδηλάτων, του οποίου το απόβαρο κενού οχήματος, μη συμπεριλαμβανομένου του βάρους του καυσίμου ή του μίγματος καυσίμου - ελαίου ή των συσσωρευτών των ηλεκτρικών οχημάτων, δεν υπερβαίνει τα 400 χιλιόγραμμα, όταν το όχημα προορίζεται για επιβατικές μεταφορές ή τα 550 χιλιόγραμμα, όταν προορίζεται για μεταφορές εμπορευμάτων και του οποίου η μέγιστη καθαρή ισχύς δεν υπερβαίνει τα 15 KW.</p>
Μεθοδολογία	Η έρευνα είναι απογραφική
Παραπομπές	Περισσότερες πληροφορίες (πίνακες, γραφήματα) σχετικά με την έρευνα χορήγησης αδειών κυκλοφορίας οχημάτων μπορούν να αναζητηθούν στη ιστοσελίδα της Ελληνικής Στατιστικής Αρχής www.statistics.gr , στο σύνδεσμο << Στατιστικά Θέματα > Μεταφορές >Οχήματα >Οχήματα(Άδειες Κυκλοφορίας Οχημάτων) -Στόλος Οχημάτων >>