



Δ Ε Λ Τ Ι Ο Τ Υ Π Ο Υ

ΧΟΡΗΓΗΣΗ ΑΔΕΙΩΝ ΚΥΚΛΟΦΟΡΙΑΣ ΟΧΗΜΑΤΩΝ: Ιούλιος 2015

Η Ελληνική Στατιστική Αρχή ανακοινώνει ότι κατά το μήνα Ιούλιο του 2015 κυκλοφόρησαν για πρώτη φορά 8.181 αυτοκίνητα (καινούρια ή μεταχειρισμένα εξωτερικού) έναντι 10.744 που κυκλοφόρησαν τον αντίστοιχο μήνα του έτους 2014, παρουσιάζοντας μείωση 23,9%. Αύξηση 25,9% είχε παρουσιάσει η κυκλοφορία για πρώτη φορά αυτοκινήτων (καινούριων ή μεταχειρισμένων εξωτερικού) τον Ιούλιο του έτους 2014 σε σχέση με τον αντίστοιχο μήνα του 2013 (Πίνακας 1 - Γράφημα 1).

Η κυκλοφορία νέων μοτοσυκλετών κυβισμού άνω των 50 cc (καινούριων και μεταχειρισμένων εξωτερικού) κατά το μήνα Ιούλιο του 2015, ανήλθε σε 3.085 έναντι 5.057 τον αντίστοιχο μήνα του έτους 2014, παρουσιάζοντας μείωση 39,0%. Αύξηση 12,0% είχε παρουσιάσει η κυκλοφορία νέων μοτοσυκλετών (άνω των 50 cc) τον Ιούλιο του 2014 σε σχέση με τον αντίστοιχο μήνα του 2013 (Πίνακας 1 - Γράφημα 1).

Την περίοδο Ιανουαρίου - Ιουλίου 2015 κυκλοφόρησαν για πρώτη φορά 74.603 αυτοκίνητα (καινούρια ή μεταχειρισμένα εξωτερικού) έναντι 63.026 που κυκλοφόρησαν την αντίστοιχη περίοδο του έτους 2014, παρουσιάζοντας αύξηση 18,4 %. Αύξηση (28,1%) είχε παρουσιάσει και το επτάμηνο Ιανουαρίου - Ιουλίου του 2014 σε σχέση με το αντίστοιχο του 2013 (Πίνακας 2 - Γραφήματα 2,3).

Η κυκλοφορία νέων μοτοσυκλετών (άνω των 50 cc) κατά την περίοδο Ιανουαρίου - Ιουλίου 2015 ανήλθε σε 22.557, έναντι 22.031 που κυκλοφόρησαν την αντίστοιχη περίοδο του έτους 2014, παρουσιάζοντας αύξηση 2,4%. Αύξηση 7,4% είχε παρουσιάσει το επτάμηνο Ιανουαρίου - Ιουλίου του 2014 σε σχέση με το αντίστοιχο του 2013 (Πίνακας 2 - Γραφήματα 2,3).

Πληροφορίες:

Δ/ση Στατιστικών Τομέα Εμπορίου και Υπηρεσιών
Τμήμα Μεταφορών, Επικοινωνιών και ΜΜΕ

Κων/νος Μενεξές

Τηλέφωνο : 213 1352500

FAX : 213 1352496

e-mail : k.menexes@statistics.gr

Πίνακας 1. Οχήματα που κυκλοφόρησαν για πρώτη φορά στην Ελλάδα: Ιούλιος 2013 - 2015

Κατηγορία οχημάτων	Ιούλιος						Μεταβολή (%)			
	2015		2014		2013		2015/2014		2014/2013	
	Σύνολο	Από αυτά μεταχειρ.	Σύνολο	Από αυτά μεταχειρ.	Σύνολο	Από αυτά μεταχειρ.	Σύνολο	Από αυτά μεταχειρ.	Σύνολο	Από αυτά μεταχειρ.
Σύνολο Ελλάδος										
Σύνολο οχημάτων	11.266	2.883	15.801	2.915	13.048	1.802	-28,7	-1,1	21,1	61,8
1. Αυτοκίνητα	8.181	2.660	10.744	2.687	8.532	1.649	-23,9	-1,0	25,9	62,9
Επιβατηγά	6.856	1.641	8.976	1.436	7.116	655	-23,6	14,3	26,1	119,2
Λεωφορεία	60	49	72	47	39	15	-16,7	4,3	84,6	213,3
Φορτηγά	1.265	970	1.696	1.204	1.377	979	-25,4	-19,4	23,2	23,0
2. Μοτοσυκλέτες > 50 cc	3.085	223	5.057	228	4.516	153	-39,0	-2,2	12,0	49,0
Νομός Αττικής										
Σύνολο οχημάτων	5.282	773	7.550	776	6.264	381	-30,0	-0,4	20,5	103,7
1. Αυτοκίνητα	4.277	737	5.896	736	4.718	355	-27,5	0,1	25,0	107,3
Επιβατηγά	3.992	570	5.403	511	4.382	206	-26,1	11,5	23,3	148,1
Λεωφορεία	16	10	20	10	11	2	-20,0	0,0	81,8	400,0
Φορτηγά	269	157	473	215	325	147	-43,1	-27,0	45,5	46,3
2. Μοτοσυκλέτες > 50 cc	1.005	36	1.654	40	1.546	26	-39,2	-10,0	7,0	53,8

Κατηγορία οχημάτων	M.O Αυγ. 2014 - Ιουλ. 2015		M.O Αυγ. 2013 - Ιουλ. 2014		Μεταβολή (%)	
	Σύνολο	Από αυτά μεταχειρ.	Σύνολο	Από αυτά μεταχειρ.	M.O Αυγ. 2014 - Ιουλ. 2015 / M.O Αυγ. 2013 - Ιουλ. 2014	
					Σύνολο	Από αυτά μεταχειρ.
Σύνολο Ελλάδος						
Σύνολο οχημάτων	12.337	2.968	10.398	1.897	18,6	56,5
1. Αυτοκίνητα	9.495	2.800	7.708	1.779	23,2	57,4
Επιβατηγά	7.833	1.633	6.388	837	22,6	95,1
Λεωφορεία	63	53	56	41	12,5	29,3
Φορτηγά	1.599	1.114	1.264	901	26,5	23,6
2. Μοτοσυκλέτες > 50 cc	2.842	168	2.690	118	5,7	42,4

Γράφημα 1. Νέες εγγραφές οχημάτων: Ιούλιος 2015

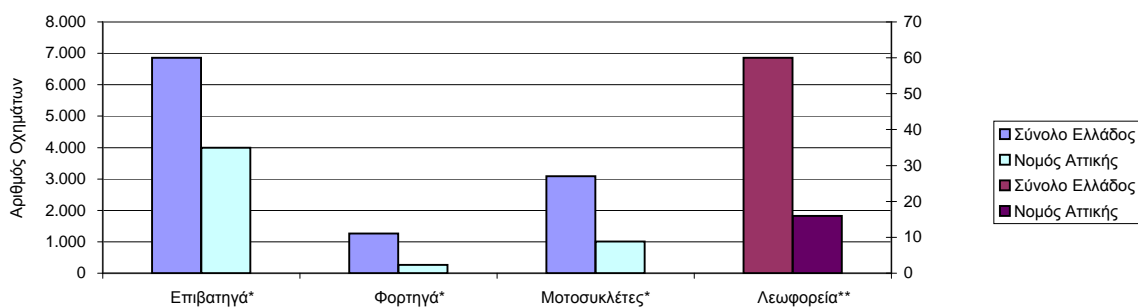

* Για τα Επιβατηγά, Φορτηγά και Μοτοσυκλέτες ισχύει η κλίμακα του αριστερού άξονα

** Για τα Λεωφορεία ισχύει η κλίμακα του δεξιού άξονα

Πίνακας 2. Οχήματα που κυκλοφόρησαν για πρώτη φορά στην Ελλάδα: Ιαν. - Ιουλ. 2013 - 2015

Κατηγορία οχημάτων	Ιανουάριος - Ιούλιος						Μεταβολή (%)			
	2015		2014		2013		2015/2014		2014/2013	
	Σύνολο	Από αυτά, μεταχειρ.	Σύνολο	Από αυτά, μεταχειρ.	Σύνολο	Από αυτά, μεταχειρ.	Σύνολο	Από αυτά, μεταχειρ.	Σύνολο	Από αυτά, μεταχειρ.
Σύνολο Ελλάδος										
Σύνολο οχημάτων	97.160	24.012	85.057	16.273	69.730	10.931	14,2	47,6	22,0	48,9
1. Αυτοκίνητα	74.603	22.645	63.026	15.263	49.214	10.096	18,4	48,4	28,1	51,2
Επιβατηγά	61.910	13.583	52.363	7.619	40.687	3.848	18,2	78,3	28,7	98,0
Λεωφορεία	461	370	523	380	238	175	-11,9	-2,6	119,7	117,1
Φορτηγά	12.232	8.692	10.140	7.264	8.289	6.073	20,6	19,7	22,3	19,6
2. Μοτοσυκλέτες > 50 cc	22.557	1.367	22.031	1.010	20.516	835	2,4	35,3	7,4	21,0
Νομός Αττικής										
Σύνολο οχημάτων	48.818	6.374	42.579	3.951	34.852	2.215	14,7	61,3	22,2	78,4
1. Αυτοκίνητα	40.056	6.136	34.051	3.796	26.519	2.072	17,6	61,6	28,4	83,2
Επιβατηγά	36.596	4.570	31.203	2.429	24.623	1.178	17,3	88,1	26,7	106,2
Λεωφορεία	166	125	220	139	72	44	-24,5	-10,1	205,6	215,9
Φορτηγά	3.294	1.441	2.628	1.228	1.824	850	25,3	17,3	44,1	44,5
2. Μοτοσυκλέτες > 50 cc	8.762	238	8.528	155	8.333	143	2,7	53,5	2,3	8,4

Γράφημα 2. Σύγκριση χορήγησης νέων αδειών κυκλοφορίας οχημάτων Ιανουαρίου - Ιουλίου 2013, 2014, 2015

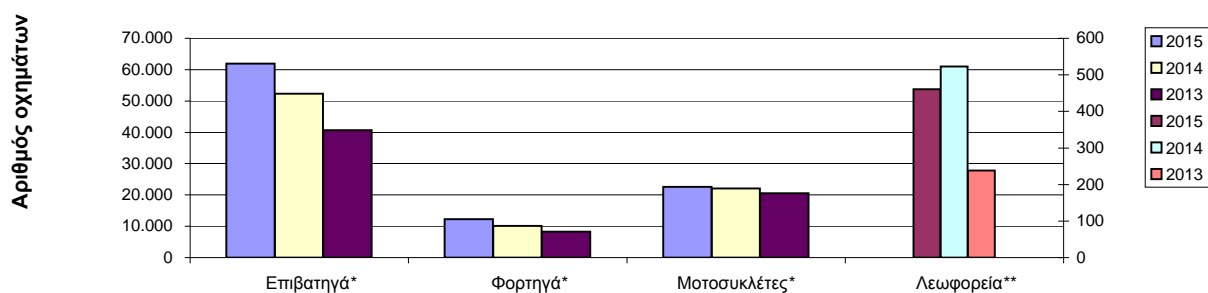

Γράφημα 3. Νέες εγγραφές οχημάτων: Ιανουάριος - Ιούλιος 2015

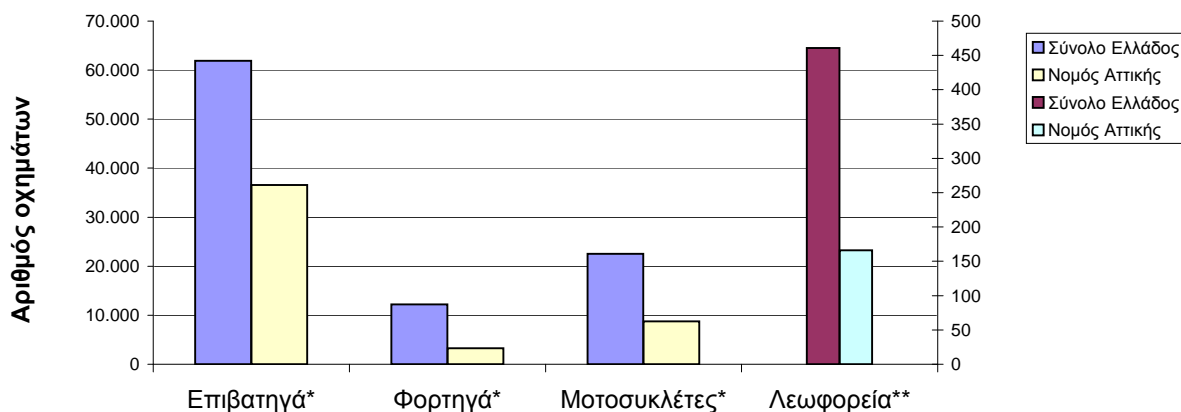

* Για τα Επιβατηγά, Φορτηγά και Μοτοσυκλέτες ισχύει η κλίμακα του αριστερού άξονα

** Για τα Λεωφορεία ισχύει η κλίμακα του δεξιού άξονα

**Πίνακας 3. Πωλήσεις καινούριων και μεταχειρισμένων επιβατηγών κατά μάρκα:
Ιούλιος και Ιανουάριος - Ιούλιος 2015**

Μάρκες	Επιβατηγά			
	Ιούλιος		Ιαν. - Ιουλ.	
	καιν.	μεταχ.	καιν.	μεταχ.
ALFA LANCIA	-	-	-	1
ALFA ROMEO	17	9	205	78
AUDI	213	35	1.772	349
AUSTIN-ROVER	-	-	-	1
BMW	138	45	1.532	425
CADILLAC	-	-	-	2
CHEVROLET	1	3	1	13
CHRYSLER	-	1	-	4
CITROEN	222	83	2.608	710
DACIA	14	5	202	31
DAEWOO	-	1	1	11
DAIHATSU	-	2	-	33
DETHLEFFS	-	3	-	21
DODGE	-	-	-	1
FERRARI	-	-	-	3
FIAT	187	122	2.171	974
FIAT - PINIFARINA	-	-	-	1
FIAT-IVECO	-	-	-	1
FORD	141	130	2.078	1.068
GM KOREA (CHEVROLET)	36	5	318	32
HOBBY	-	-	-	1
HONDA	38	13	314	64
HUMMER	-	-	-	1
HYUNDAI	190	31	2.029	182
JAGUAR	-	-	-	4
JEEP	58	3	347	44
KIA	102	14	1.014	100
KTM	-	-	-	1
LAMBORGHINI	-	-	-	1
LANCIA	13	7	90	39
LAND ROVER	-	17	27	110
LEXUS	5	2	52	21
MASERATI	-	-	-	1
MAZDA	-	3	-	67
MERCEDES	204	113	1.794	994
MERCEDES Z.MANTOS	20	1	22	1
MIA	-	-	-	1
MINI	98	25	734	163
MITSUBISHI	15	16	169	89
NISSAN	502	57	4.689	387
OPEL	313	260	3.815	2.329
PEUGEOT	561	70	3.519	618
PORSCHE	4	7	15	77
RENAULT	282	68	1.733	543
ROVER	-	1	-	4
SAAB	-	-	-	6
SEA / MOBILVETT	-	1	-	7
SEAT	135	5	1.206	85
SH AUTO	-	-	1	-
SKODA	202	27	1.667	189
SMART	62	104	487	784
SSANGYONG	3	-	12	-
SUBARU	3	2	25	12
SUZUKI	259	38	2.647	388
TALBOT	-	-	-	1
TOYOTA	641	196	5.204	1.510
TRIUMPH	-	-	-	1
VOLKSWAGEN	375	102	4.523	885
VOLVO	161	14	1.304	114
ΣΥΝΟΛΟ	5.215	1.641	48.327	13.583

**Γράφημα 4. Πωλήσεις καινούριων επιβατηγών:
Ιούλιος 2015**

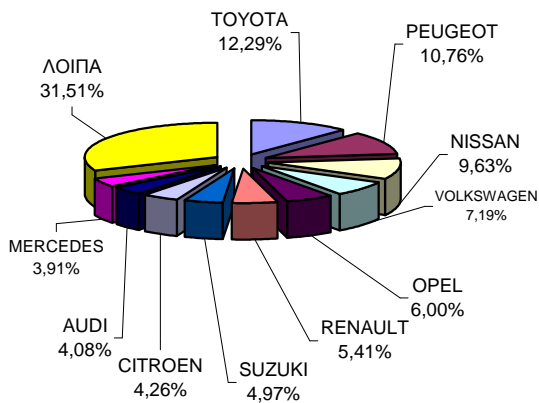

**Γράφημα 5. Πωλήσεις καινούριων επιβατηγών:
Ιανουάριος - Ιούλιος 2015**

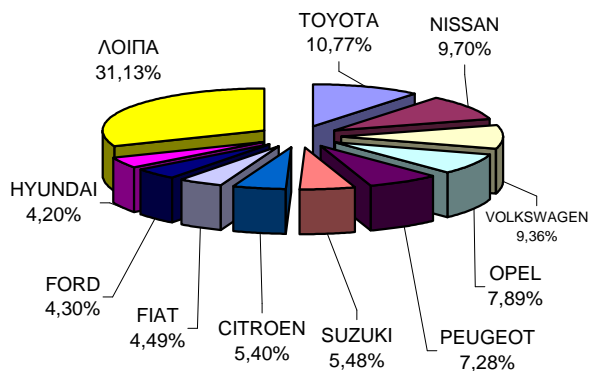

**Πίνακας 4. Πωλήσεις καινούριων και μεταχειρισμένων φορτηγών κατά μάρκα:
Ιούλιος και Ιανουάριος - Ιούλιος 2015**

Μάρκες	Φορτηγά			
	Ιούλιος		Ιαν. - Ιουλ.	
	καιν.	μεταχ.	καιν.	μεταχ.
ASTRA	-	-	-	1
BERLIET	-	-	-	1
BMW	-	1	-	1
CHEVROLET	-	-	-	3
CHRYSLER	-	-	-	1
CITROEN	6	21	537	221
CITROEN STATHIS	-	-	1	-
CITROEN SMYRLIADIS	-	-	2	-
DACIA	-	2	-	16
DAF	-	24	8	157
DAF A. KAOUSSIS SA	1	-	2	-
DAIHATSU	-	2	-	2
DENNIS EAGLE	-	-	1	-
DODGE	-	-	-	5
DYNA TRAILERS S.A. (DAF)	-	-	1	-
FIAT	17	96	345	996
FIAT-IVECO	-	6	-	47
FORD	21	99	425	938
FORD STATHIS	-	-	1	-
G.M.C.	-	-	-	2
HYUNDAI	-	5	-	38
ISUZU	10	9	110	107
IVECO	1	11	11	83
IVECO ΗΦΑΙΣΤΟΣ ΣΤΕΦΑΝΟ	-	-	5	-
IVECO A. KAOUSSIS SA	6	-	9	-
IVECO STATHIS	-	-	2	-
IVECO MAGIRUS	-	1	-	6
IVECO MAGIRUS ΣΦΑΝΤΟΣ	-	-	3	-
KIA	-	2	-	6
LAND ROVER	-	-	-	2
MAGIRUS	-	-	-	1
MAHINDRA	-	-	6	1
MAN	3	47	5	352
MAN A. KAOUSSIS SA	1	-	3	-
MAN ΤΑΞΙΑΡΧΟΥ	-	-	2	-
MAN ΤΣΙΤΣΟΠΟΥΛΟΣ ΘΕΟΦΙ	-	-	1	-
MAZDA	-	17	-	214
MERCEDES	54	222	180	1.689
MERCEDES A. KAOUSSIS SA	1	-	14	1
MERCEDES GENNADIOS TA	-	-	1	-
MERCEDES STATHIS	-	-	6	-
MERCEDES ΚΑΞΕΚΩ Ο.Ε	-	-	2	-
MERCEDES ΚΟΣΚΕΡΙΔΙΣ	-	-	1	-
MERCEDES ΝΙΚΑΣ	-	-	5	-
MERCEDES SMYRLIADIS	-	-	9	-
MERCEDES Α&Ι ΔΕΡΒΙΣΗΣ	-	-	-	2
MINI	18	50	132	443
MITSUBISHI	18	50	132	443
MITSUBISHI SMYRLIADIS	-	-	1	-
MITSUBISHI Σ.ΜΑΡΚΕΤΟΣ - Κ.	1	-	1	-
MOSCHOU CRANE	1	-	1	-
MULTICAR	-	-	-	1
NISSAN	11	83	180	829
NISSAN SMYRLIADIS	-	-	3	1
OPEL	8	49	108	473
OPEL STATHIS	-	-	1	-
OZETA CLES	-	-	-	1
PEUGEOT	15	18	441	175
PFAU	-	-	-	1
PFAU MERCEDES	-	1	-	1
PIAGGIO	3	1	14	12
PIAGGIO & C SPA A. KAOUSSIS	1	-	1	-
PIAGGIO PORTER A. KAOUSSIS	-	-	3	-
RAUSCH GMBH & C	-	-	1	-
RENAULT	4	50	10	470
ROMANITAL S.R.L	-	-	-	1
ROVER	-	-	-	3
SAMSUNG	-	-	-	1
SCANIA	1	29	15	197
SCANIA A. KAOUSSIS SA	-	-	1	-
SCANIA SMYRLIADIS	-	-	2	-
SCANIA ΕΥΣΤΑΘΙΟΣ ΖΥΓΟΥΡ	1	-	1	-
SEAT	1	2	5	8
SKODA	-	6	-	111
SMYRLIADIS FPT Industrial	-	-	1	-
SSANGYONG	1	1	2	2
STEYER	-	-	-	1
SUZUKI	-	1	-	8
TATA	-	-	-	1
TERBERG	-	-	-	20
TOYOTA	76	35	666	292
VAUXHALL	-	-	-	1
VOLKS WAGEN	31	54	242	473
VOLVO	1	25	10	273
ΣΥΝΟΛΟ	295	970	3.540	8.692

**Γράφημα 6. Πωλήσεις καινούριων φορτηγών:
Ιούλιος 2015**

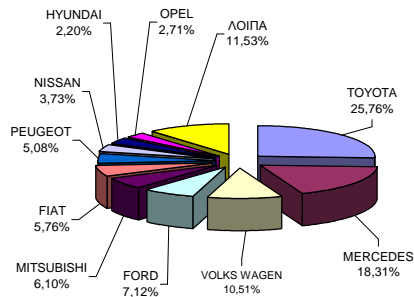

**Γράφημα 7. Πωλήσεις καινούριων φορτηγών:
Ιανουάριος - Ιούλιος 2015**

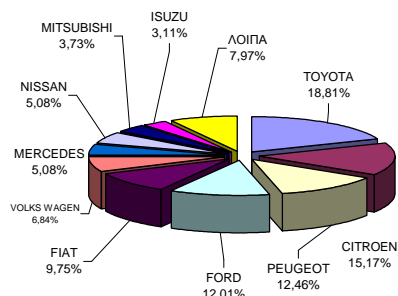

**Πίνακας 5. Πωλήσεις καινούριων και μεταχειρισμένων λεωφορείων κατά μάρκα:
Ιούλιος και Ιανουάριος - Ιούλιος 2015**

Μάρκες	Λεωφορεία			
	Ιούλιος		Ιαν. - Ιουλ.	
	καιν.	μεταχ.	καιν.	μεταχ.
BOVA	-	-	-	24
DAF	-	-	-	2
EOS-COACH	-	1	-	1
EVOBUS	-	2	-	28
FIAT	-	-	-	3
FIAT-IVECO	-	-	-	1
FORD	-	3	2	12
G. AUWARTER	-	1	-	2
HIGER (SCANIA)	1	-	3	-
IRISBUS	-	1	-	2
IVECO	1	1	3	5
KASSBOHRER	-	-	-	1
MAN	-	3	-	21
MERCEDES	1	15	13	123
MERCEDES CENTO BUS	-	-	1	-
MERCEDES ERDUMAN	3	-	18	-
MERCEDES PAPANAKIS	1	-	19	-
MERCEDES NIKAS	2	-	15	-
MERCUS	-	-	1	-
NEOPLAN	-	6	-	29
OPEL	2	-	7	-
RENAULT	-	1	-	1
SCANIA	-	8	1	24
SETRA	-	3	4	42
SIN MARCA	-	-	-	1
SOVAB	-	-	-	1
TEMSA	-	3	3	23
VAN HOOL	-	-	-	3
VOLKSWAGEN	-	1	-	11
VOLVO	-	-	-	8
XIAMEN KING LON	-	-	-	2
ΣΦΑΚΙΑΝΑΚΗΣ	-	-	1	-
ΣΥΝΟΛΟ	11	49	91	370

**Γράφημα 8. Πωλήσεις καινούριων λεωφορείων:
Ιανουάριος - Ιούλιος 2015**

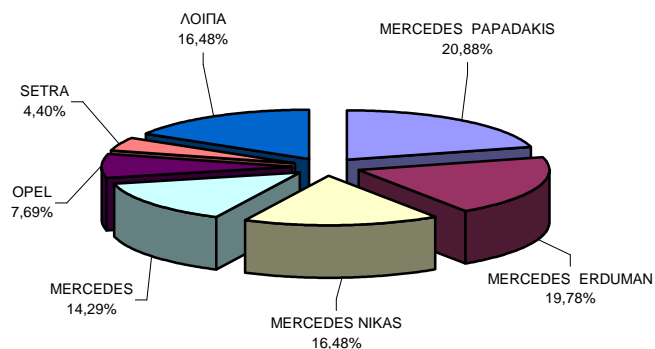

Πίνακας 6. Πωλήσεις καινούριων και μεταχειρισμένων μοτοσυκλετών κατά μάρκα ή εργοστάσιο κατασκευής: Ιούλιος και Ιανουάριος - Ιούλιος 2015

Μάρκες	Μοτοσυκλέτες			
	Ιούλιος		Ιαν. - Ιουλ.	
	καιν.	μεταχ.	καιν.	μεταχ.
ACCESS, GOES	9	-	32	-
AEON MOTOR	17	-	40	-
APRILIA	42	8	445	43
APRILIA, GILERA	2	-	16	-
APRILIA, PIAGGIO, GILERA	1	-	13	-
ARTIC CAT, MASSE	1	-	26	-
BAOTIAN, SUPERKING, WALTON	2	1	8	1
BASHAN, MONDIAL, YUKI, APACI	4	-	27	-
BETA	1	-	15	-
BMW	46	6	287	32
BOMBARDIER INC.	2	-	17	1
BUYANG, MX	1	-	6	-
CFMOTO	18	-	73	-
CFMOTO, MONDIAL, DERRACE, I	-	-	14	-
CHEETA	6	-	14	-
DAELIM	7	-	56	1
DAYANG, DAYTONA, NIPPONIA, T	32	-	337	6
DAYTONA	116	2	933	6
DERBI	-	-	31	1
DUCATI	17	1	106	6
FEISHEN, MONDIA	2	-	8	-
GAS GAS	-	-	7	-
GILERA	2	3	10	7
GILERA, PIAGGIO	1	-	3	2
HAOJIANG, SENKE, ZONTES, TA	4	-	26	-
HARLEY DAVIDSON	10	4	78	19
HER CHEE, ADLY	7	-	8	-
HONDA	347	39	2.786	251
HONLING, SHL, RIYA, TRIMAX, W	4	-	27	-
HUSABERG	1	-	3	2
HUSQVARNA	1	1	28	3
INDIAN MOTORCYC	-	-	6	-
JIAJUE, JINDING, LANYING, PED	2	-	11	-
JIANSHE, GEMINI	8	-	42	1
JLAJI, HUATIAN, FEILING, TUTU, EF	18	-	129	-
JONWAY, SHENKE, JMSTAR, HU	3	-	9	-
JOYNER	-	-	19	2
KAISAR	1	-	8	-
KAWASAKI	14	6	145	23
KEEWAY	10	-	11	1
KENBO	4	-	22	-
KENOS	2	-	7	-
KL	5	-	43	-
KTM	14	-	139	4
KWANG YANG	-	11	-	48
KYMCO	392	19	2.538	105
LIBERTY	-	5	-	5
LIFAN	8	-	55	1
LIFAN, HONLEI, SKYGO, BISAN-LIF	11	-	145	-
LINGBEN, HAIZHIM BINQI, GUOBE	1	-	6	-
LINHAI, KUBA	15	-	56	-
LML	7	-	46	1
LONCIN, KINLON, DORTON, CCM	10	-	61	-
LONGJIA, RENBO, PRESTO, GINM	1	-	15	-
MALAGUTI	1	1	4	4
MBK	-	-	3	7
MG MOTO	97	-	289	4
MODENAS	20	-	245	1
MOTO GUZZI	2	-	15	1
MOTO S.P.A	-	-	9	-
MV AGUSTA	-	-	10	-
NIPPONIA	3	-	5	-
ODES, LIANGZI, BRANSON	3	-	48	-
PEUGEOT	25	1	187	7
PGO	3	-	8	-
PIAGGIO	337	44	2.801	234
PIAGGIO, APRILIA	6	-	57	-
POLARIS	2	-	16	1
QJ, QJIANG, KEEWAY, LEONE, G	39	-	231	1
QUADRO	2	-	7	-
SANYE FUXIN, MONDIAL, ISILDAI	-	-	6	-
SHANYANG	2	-	24	-
SHINERAY, LANVERTTI, KUDAKI	6	1	67	2
SKYJET	15	-	63	-
SKYTEAM, SACIN, METALCO, SO	-	-	8	-
SKYTEAM, SASIN, CSR, METALCO	13	-	60	1
STANDARD	8	-	11	-
SUZUKI	35	12	235	101
SYM	526	7	3.720	67
TGB	10	-	138	-
TRIUMPH	15	-	90	7
TURBHO	-	-	5	-
WANGYE, SANBEN, UM, MONDIA	15	-	63	-
XGJAO	28	-	229	2
XGJAO, YUAN, SKYJET, KAISAR	2	-	32	2
XINLING, HEROWAY, LEDOW, D	-	-	15	-
YAMAHA	354	46	3.091	318
YIBEN, MEIDUO, VONROAD, WUBB	4	-	19	-
YINGANG	1	-	48	-
YINGANG, MOTORAN, DAYTONA	4	-	23	-
YINXIANG, KENBO, CHEETA, FEKO	6	-	32	1
ZHONGNENG, ZNEN, daDo, DIRE	4	-	104	4
ZHONGNENG, ZNEN, DIRECT BIH	-	-	17	-
ZHONGNENG, ZNEN, daDo, DIREC	14	-	14	-
ZONGSHEN, ZIPSTAR, ZEALSUN	1	-	22	-
ZXMC, ZHONGXING, BEWHEEL	7	-	20	1
ΛΟΙΠΑ	23	5	106	29
ΣΥΝΟΛΟ	2.862	223	21.190	1.367

Γράφημα 9. Πωλήσεις καινούριων μοτοσυκλετών: Ιούλιος 2015

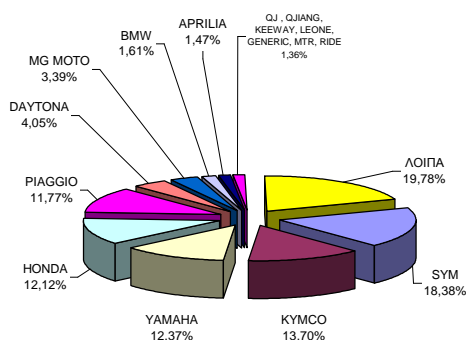

Γράφημα 10. Πωλήσεις καινούριων μοτοσυκλετών: Ιανουάριος - Ιούλιος 2015

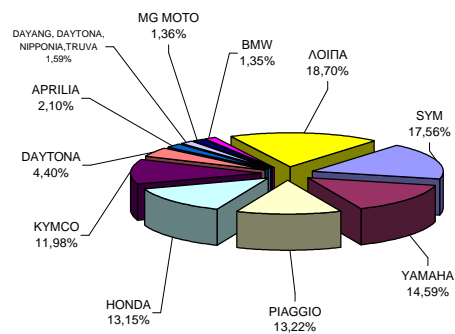

ΕΠΕΞΗΓΗΜΑΤΙΚΕΣ ΣΗΜΕΙΩΣΕΙΣ

Έρευνα Χορήγησης Αδειών Κυκλοφορίας Οχημάτων	<p>Η Έρευνα των οχημάτων είναι απογραφική. Τα στοιχεία εμφανίζουν τη μάρκα, το είδος και το καινούριο ή μεταχειρισμένο του οχήματος σε επίπεδο Χώρας. Τα πρωτογενή στοιχεία προέρχονται από το Υπουργείο Υποδομών, Μεταφορών και Δικτύων και προκύπτουν από την έκδοση νέων αδειών κυκλοφορίας οχημάτων. Από τα στοιχεία της Έρευνας εξαιρούνται τα οχήματα που κινούνται επάνω σε τροχιές, τα ηλεκτροκίνητα με κεραιές λεωφορεία (τρόλλεϋ), οι γεωργικοί ελκυστήρες και τα γεωργικά μηχανήματα. Δεν περιλαμβάνονται στους πίνακες του Δελτίου Τύπου τα οχήματα Ενόπλων Δυνάμεων, Σωμάτων Ασφαλείας, Πυροσβεστικής Υπηρεσίας, Κρατικών Υπηρεσιών, Διπλωματικού Σώματος, Ξένων Αποστολών, Αναπήρων Πολέμου, καθώς επίσης και τα δίκυκλα τα οποία έχουν κυβισμό κάτω από 50 cc.</p>
Νομικό πλαίσιο	N.Δ 3627/56, N. 2392/96, N. 3832/2010
Περίοδος Αναφοράς	Ιούλιος 2015
Κάλυψη	Για την εξαγωγή των μηνιαίων στοιχείων χρησιμοποιήθηκε το Μητρώο του Υπουργείου Υποδομών, Μεταφορών και Δικτύων το οποίο περιέχει όλες τις μηνιαίες μεταβολές στις άδειες ταξινόμησης Οχημάτων στη Χώρα.
Ορισμοί	<p>Αυτοκίνητο όχημα είναι κάθε όχημα, ανεξάρτητα από τον αριθμό των τροχών, που κινείται με μηχανή και προορίζεται να μεταφέρει πρόσωπα ή πράγματα ή και τα δύο μαζί, ευρισκόμενα είτε πάνω στο ίδιο όχημα, είτε σε ρυμουλκούμενο που κινείται από το πρώτο. Καινούριο όχημα χαρακτηρίζεται αυτό που ταξινομείται για πρώτη φορά μέσα στο μήνα στην Ελλάδα και δεν έχει κυκλοφορήσει σε άλλη χώρα. Μεταχειρισμένο χαρακτηρίζεται αυτό που ταξινομείται για πρώτη φορά στην χώρα και έχει εισαχθεί ως μεταχειρισμένο από το εξωτερικό.</p> <p>Αυτοκίνητο επιβατηγό: Το προοριζόμενο για τη μεταφορά κυρίως προσώπων αυτοκίνητο όχημα, 9 κατ' ανώτατο όριο θέσεων μαζί με τη θέση του οδηγού.</p> <p>Αυτοκίνητο λεωφορείο: Το αυτοκίνητο όχημα που προορίζεται κυρίως για τη μεταφορά προσώπων 10 και άνω θέσεων, συμπεριλαμβανομένης και της θέσης του οδηγού. (Στους πίνακες του Δελτίου Τύπου στην κατηγορία αυτή επιπλέον προσμετρώνται τα αρθρωτά Λεωφορεία).</p> <p>Αυτοκίνητο φορτηγό: Το αυτοκίνητο όχημα που προορίζεται κυρίως για τη μεταφορά πραγμάτων (Στους πίνακες του Δελτίου Τύπου στην κατηγορία αυτή επιπλέον προσμετρώνται οι τράκτορες, τα ρυμουλκά φορτηγά, οι τράκτορες με επικαθήμενο (αρθρωτό όχημα) και τα ρυμουλκά με ρυμουλκούμενο (συρμός)).</p> <p>Μοτοσυκλέτα: Κάθε δίτροχο μηχανοκίνητο όχημα με ή χωρίς καλάθι, του οποίου είτε η μέγιστη εκ κατασκευής ταχύτητα είναι μεγαλύτερη των 45 χιλιομέτρων την ώρα είτε, εάν είναι εξοπλισμένο με κινητήρα εσωτερικής καύσης, ο κυλινδρισμός του κινητήρα είναι μεγαλύτερος των 50 κυβικών εκατοστών. (Στους πίνακες του Δελτίου Τύπου στην κατηγορία αυτή επιπλέον προσμετρώνται τα τρίτροχα οχήματα).</p> <p>Τρίτροχο όχημα: Το μηχανοκίνητο όχημα με τρεις συμμετρικούς τροχούς, του οποίου είτε η μέγιστη εκ κατασκευής ταχύτητα είναι μεγαλύτερη των 45 χιλιομέτρων την ώρα είτε ο κυλινδρισμός του κινητήρα του είναι μεγαλύτερος των 50 κυβικών εκατοστών, εάν είναι εξοπλισμένο με κινητήρα εσωτερικής καύσης. Επίσης ως τρίτροχο όχημα λογίζεται και το τετράτροχο όχημα, εκτός των ελαφρών τετράτροχων οχημάτων της κατηγορίας των μοτοποδηλάτων, του οποίου το απόβαρο κενού οχήματος, μη συμπεριλαμβανομένου του βάρους του καυσίμου ή του μίγματος καυσίμου - ελαίου ή των συσσωρευτών των ηλεκτρικών οχημάτων, δεν υπερβαίνει τα 400 χιλιόγραμμα, όταν το όχημα προορίζεται για επιβατικές μεταφορές ή τα 550 χιλιόγραμμα, όταν προορίζεται για μεταφορές εμπορευμάτων και του οποίου η μέγιστη καθαρή ισχύς δεν υπερβαίνει τα 15 KW.</p>
Μεθοδολογία	Η έρευνα είναι απογραφική
Παραπομπές	Περισσότερες πληροφορίες (πίνακες, γραφήματα) σχετικά με την έρευνα χορήγησης αδειών κυκλοφορίας οχημάτων μπορούν να αναζητηθούν στη ιστοσελίδα της Ελληνικής Στατιστικής Αρχής www.statistics.gr , στο σύνδεσμο << Στατιστικά Θέματα > Μεταφορές >Οχήματα >Οχήματα(Άδειες Κυκλοφορίας Οχημάτων) -Στόλος Οχημάτων >>