



ΚΙΝΗΣΗ ΜΟΥΣΕΙΩΝ ΚΑΙ ΑΡΧΑΙΟΛΟΓΙΚΩΝ ΧΩΡΩΝ ΙΑΝΟΥΑΡΙΟΣ 2024

Η Ελληνική Στατιστική Αρχή (ΕΛΣΤΑΤ) ανακοινώνει τα αποτελέσματα της Έρευνας Κίνησης Μουσείων και Αρχαιολογικών Χώρων για τον μήνα Ιανουάριο 2024. Συγκεκριμένα:

- Κατά το μήνα Ιανουάριο του 2024 σε σύγκριση με τον αντίστοιχο μήνα του 2023, καταγράφεται μείωση των επισκεπτών μουσείων κατά 0,4%, μείωση των επισκεπτών ελεύθερης εισόδου κατά 2,5% και αύξηση των αντίστοιχων εισπράξεων κατά 4,5% (Πίνακας 1).
- Στους αρχαιολογικούς χώρους, κατά το μήνα Ιανουάριο 2024 σε σύγκριση με τον αντίστοιχο μήνα του 2023, καταγράφεται αύξηση των επισκεπτών κατά 22,4%, των επισκεπτών ελεύθερης εισόδου κατά 52,1% και των εισπράξεων κατά 14,2% (Πίνακας 1).

Γράφημα 1: Κίνηση Μουσείων και Αρχαιολογικών Χώρων (Ιανουάριος 2019 – Ιανουάριος 2024)

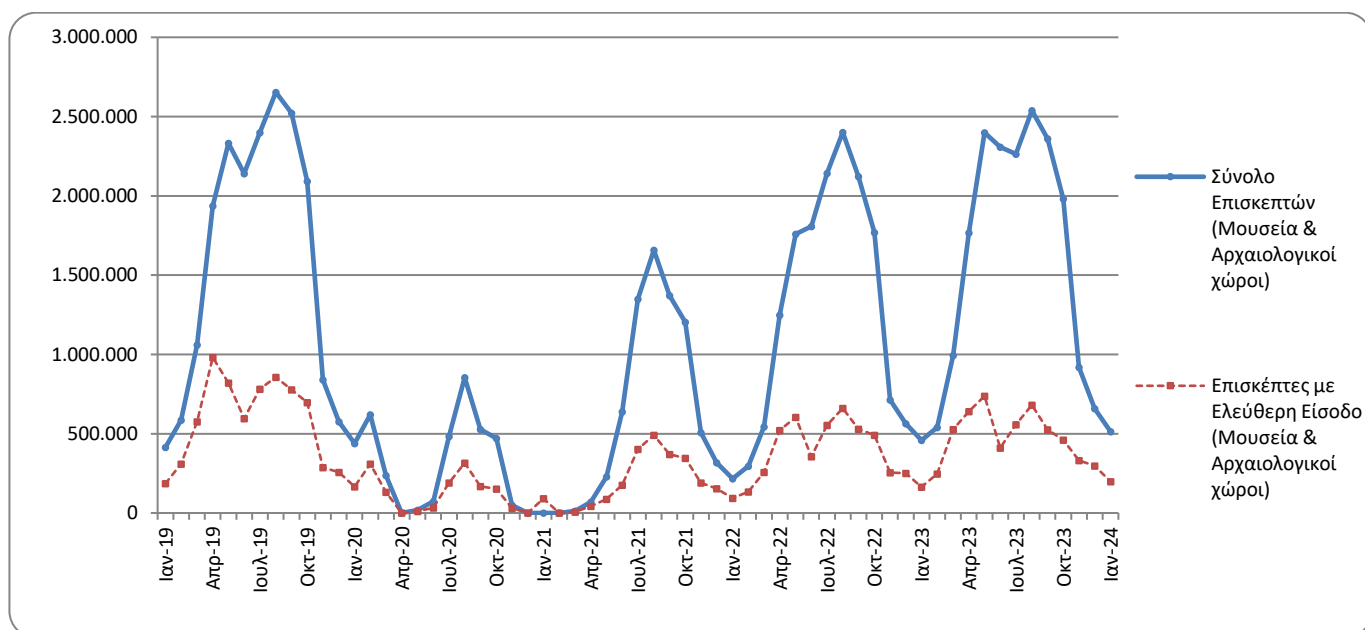

Πληροφορίες για μεθοδολογικά θέματα:

Διεύθυνση Τομεακών Στατιστικών
Τμήμα Στατιστικών Τουρισμού και Πολιτισμού
Η Προϊσταμένη του τμήματος: Ελένη Παπαδοπούλου
Τηλ: 213 135 2168
e-mail: e.papadopoulou@statistics.gr

Πληροφορίες για παροχή δεδομένων:

Τηλ.: 213 135 2022, 2308, 2310
e-mail: data.dissem@statistics.gr

**ΠΙΝΑΚΑΣ 1: ΕΠΙΣΚΕΠΤΕΣ ΜΟΥΣΕΙΩΝ ΚΑΙ ΑΡΧΑΙΟΛΟΓΙΚΩΝ ΧΩΡΩΝ – ΕΙΣΠΡΑΞΕΙΣ
(ΙΑΝΟΥΑΡΙΟΣ 2023 ΚΑΙ ΙΑΝΟΥΑΡΙΟΣ 2024)**

I. ΑΡΙΘΜΟΣ ΕΠΙΣΚΕΠΤΩΝ			
Μουσεία - Αρχαιολογικοί Χώροι	2023	2024	Μεταβολή 2024/2023
Γενικό σύνολο επισκεπτών (Α+Β)	458.543	513.595	12,0%
A. Μουσεία (Γ+Ε)	208.707	207.893	-0,4%
Μουσείο Ακρόπολης	65.832	71.640	8,8%
Εθνικό Αρχαιολογικό	22.201	29.208	31,6%
Αρχαίας Ολυμπίας	794	1.008	27,0%
Παλάτι Ιπποτών (Ρόδου)	2.078	2.737	31,7%
Ηρακλείου (Κρήτης)	4.781	4.460	-6,7%
Λευκού Πύργου	14.988	11.732	-21,7%
Δελφών	6.826	7.064	3,5%
Λοιπών μουσείων	91.207	80.044	-12,2%
B. Αρχαιολογικοί χώροι (Δ+Ζ)	249.836	305.702	22,4%
Επιδαύρου ⁽¹⁾	8.276	10.726	29,6%
Ακροπόλεως Μυκηνών και Θησαυρού Ατρέα	9.590	12.043	25,6%
Ακροπόλεως Αθηνών	105.106	142.709	35,8%
Σουνίου	14.632	14.837	1,4%
Ακροπόλεως Λίνδου	556	724	30,2%
Βασιλικοί Τάφοι Βεργίνας	6.634	7.888	18,9%
Αρχαίας Ολυμπίας	5.602	4.793	-14,4%
Κνωσού (Κρήτης)	5.157	4.974	-3,5%
Φαιστού (Κρήτης)	629	614	-2,4%
Αρχαίας Κορίνθου ⁽¹⁾	4.591	6.356	38,4%
Μυστρά ⁽¹⁾	2.928	2.885	-1,5%
Δελφών	13.192	16.320	23,7%
Λοιπών αρχαιολογικών χώρων	72.943	80.833	10,8%
II. ΑΡΙΘΜΟΣ ΕΠΙΣΚΕΠΤΩΝ ΜΕ ΕΙΣΙΤΗΡΙΟ			
	2023	2024	Μεταβολή 2024/2023
Σύνολο Επισκεπτών Με Εισιτήριο (Γ+Δ)	294.619	315.104	7,0%
Γ. Μουσεία	115.537	117.039	1,3%
Δ. Αρχαιολογικοί χώροι	179.082	198.065	10,6%
III. ΑΡΙΘΜΟΣ ΕΠΙΣΚΕΠΤΩΝ ΕΛΕΥΘΕΡΗΣ ΕΙΣΟΔΟΥ			
	2023	2024	Μεταβολή 2024/2023
Σύνολο Επισκεπτών Ελεύθερης Εισόδου (Ε+Ζ)	163.924	198.491	21,1%
Ε. Μουσεία	93.170	90.854	-2,5%
Ζ. Αρχαιολογικοί χώροι	70.754	107.637	52,1%
IV. ΕΙΣΠΡΑΞΕΙΣ (σε ευρώ)			
	2023	2024	Μεταβολή 2024/2023
Σύνολο Εισπράξεων (Η+Θ)	2.257.189	2.503.393	10,9%
Η. Μουσεία	764.253	798.268	4,5%
Θ. Αρχαιολογικοί χώροι	1.492.936	1.705.125	14,2%

⁽¹⁾ Ισχύει ενιαίο εισιτήριο για το μουσείο και τον αρχαιολογικό χώρο.

Στα παρακάτω διαγράμματα παρουσιάζεται η πορεία των εισπράξεων Μουσείων και Αρχαιολογικών χώρων (γράφημα 2) καθώς και η επισκεψιμότητα ανά Μουσείο (γράφημα 3) και ανά Αρχαιολογικό χώρο (γράφημα 4).

Γράφημα 2: Εισπράξεις Μουσείων και Αρχαιολογικών χώρων (Ιανουάριος 2019 – Ιανουάριος 2024)
(σε χιλιάδες ευρώ)

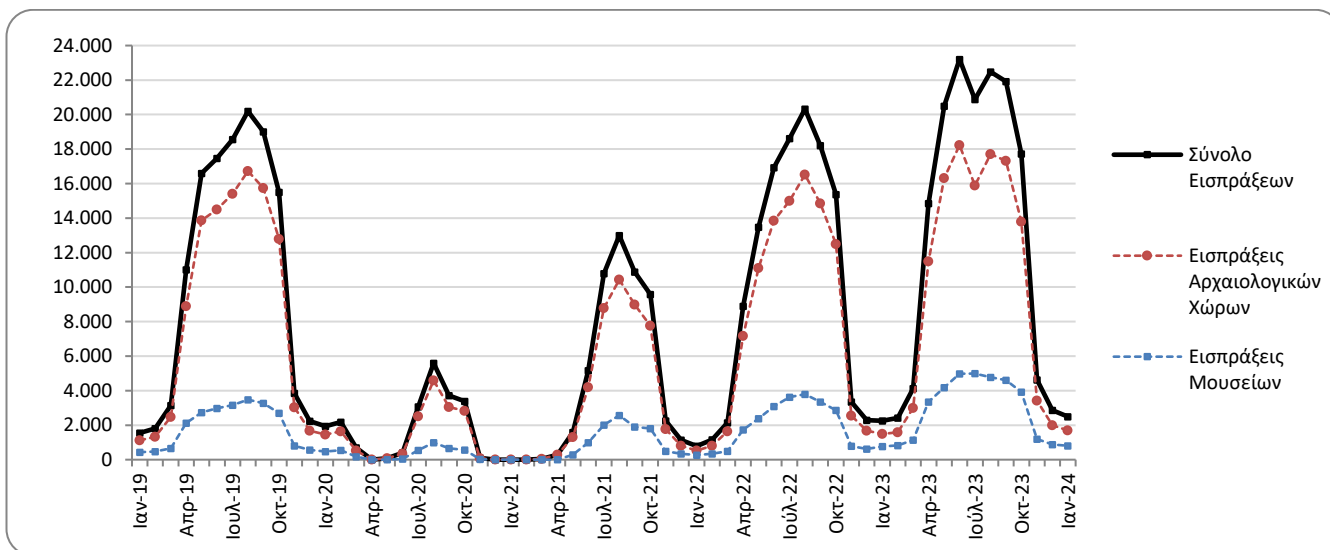

Γράφημα 3: Επισκεψιμότητα Μουσείων, Ιανουάριος 2024

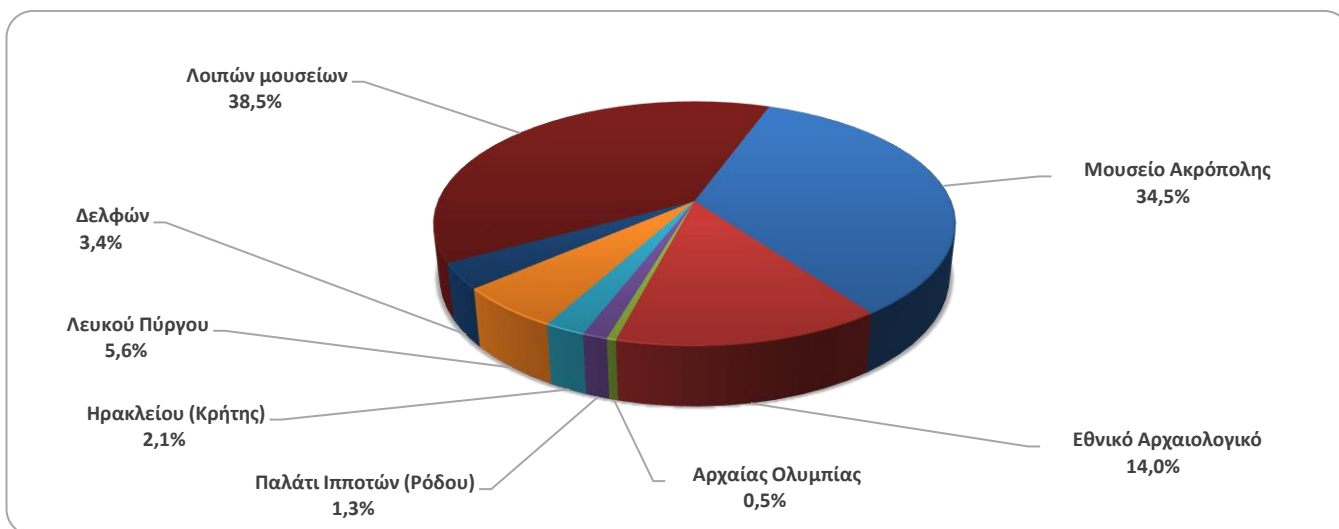

Γράφημα 4: Επισκεψιμότητα Αρχαιολογικών χώρων, Ιανουάριος 2024

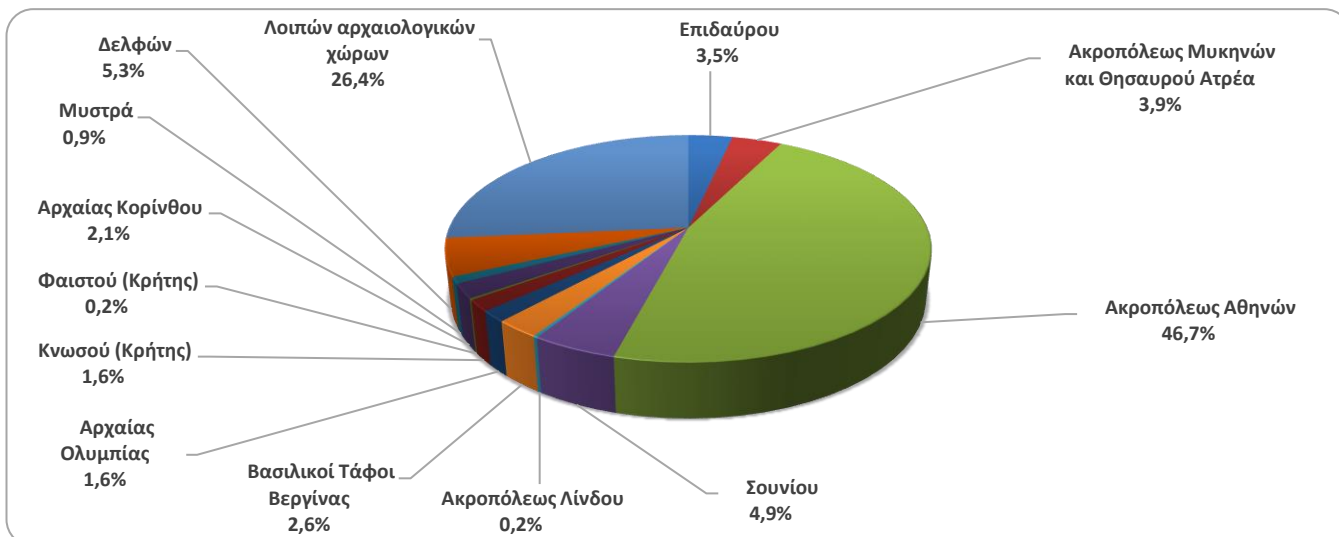

**ΠΙΝΑΚΑΣ 2: ΕΠΙΣΚΕΠΤΕΣ ΜΟΥΣΕΙΩΝ ΚΑΙ ΑΡΧΑΙΟΛΟΓΙΚΩΝ ΧΩΡΩΝ - ΕΙΣΠΡΑΞΕΙΣ
(2022, 2023, ΙΑΝΟΥΑΡΙΟΣ 2023, 2024)**

I. ΑΡΙΘΜΟΣ ΕΠΙΣΚΕΠΤΩΝ					
Μουσεία - Αρχαιολογικοί Χώροι	2022	2023	ΙΑΝΟΥΑΡΙΟΣ		Μεταβολή 2024/2023
			2023	2024	
Γενικό σύνολο επισκεπτών (Α+Β)	15.583.552	19.189.540	458.543	513.595	12,0%
A. Μουσεία (Γ+Ε)	4.636.901	5.782.202	208.707	207.893	-0,4%
Μουσείο Ακρόπολης	1.397.353	1.900.950	65.832	71.640	8,8%
Εθνικό Αρχαιολογικό	474.821	642.318	22.201	29.208	31,6%
Αρχαίας Ολυμπίας	85.179	85.410	794	1.008	27,0%
Παλάτι Ιπποτών (Ρόδου)	263.521	333.081	2.078	2.737	31,7%
Ηρακλείου (Κρήτης)	249.715	294.839	4.781	4.460	-6,7%
Λευκού Πύργου	193.916	250.800	14.988	11.732	-21,7%
Δελφών	151.512	203.445	6.826	7.064	3,5%
Λοιπών μουσείων	1.820.884	2.071.359	91.207	80.044	-12,2%
B. Αρχαιολογικοί χώροι (Δ+Ζ)	10.946.651	13.407.338	249.836	305.702	22,4%
Επιδαύρου ⁽¹⁾	393.077	525.982	8.276	10.726	29,6%
Ακροπόλεως Μυκηνών και Θησαυρού Ατρέα	372.448	510.507	9.590	12.043	25,6%
Ακροπόλεως Αθηνών	3.019.841	3.958.405	105.106	142.709	35,8%
Σουνίου	314.506	393.927	14.632	14.837	1,4%
Ακροπόλεως Λίνδου	596.331	629.089	556	724	30,2%
Βασιλικοί Τάφοι Βεργίνας	168.444	202.122	6.634	7.888	18,9%
Αρχαίας Ολυμπίας	338.365	481.211	5.602	4.793	-14,4%
Κνωσού (Κρήτης)	831.320	959.110	5.157	4.974	-3,5%
Φαιστού (Κρήτης)	74.817	79.934	629	614	-2,4%
Αρχαίας Κορίνθου ⁽¹⁾	153.616	210.465	4.591	6.356	38,4%
Μυστρά ⁽¹⁾	139.512	151.508	2.928	2.885	-1,5%
Δελφών	332.870	482.293	13.192	16.320	23,7%
Λοιπών αρχαιολογικών χώρων	4.211.504	4.822.785	72.943	80.833	10,8%
II. ΑΡΙΘΜΟΣ ΕΠΙΣΚΕΠΤΩΝ ΜΕ ΕΙΣΙΤΗΡΙΟ					
	2022	2023	ΙΑΝΟΥΑΡΙΟΣ		Μεταβολή 2024/2023
			2023	2024	
Σύνολο Επισκεπτών Με Εισιτήριο (Γ+Δ)	10.877.516	13.602.648	294.619	315.104	7,0%
Γ. Μουσεία	2.883.216	3.680.277	115.537	117.039	1,3%
Δ. Αρχαιολογικοί χώροι	7.994.300	9.922.371	179.082	198.065	10,6%
III. ΑΡΙΘΜΟΣ ΕΠΙΣΚΕΠΤΩΝ ΕΛΕΥΘΕΡΗΣ ΕΙΣΟΔΟΥ					
	2022	2023	ΙΑΝΟΥΑΡΙΟΣ		Μεταβολή 2024/2023
			2023	2024	
Σύνολο Επισκεπτών Ελεύθερης Εισόδου (Ε+Ζ)	4.706.036	5.586.892	163.924	198.491	21,1%
Ε. Μουσεία	1.753.685	2.101.925	93.170	90.854	-2,5%
Ζ. Αρχαιολογικοί χώροι	2.952.351	3.484.967	70.754	107.637	52,1%
IV. ΕΙΣΠΡΑΞΕΙΣ (σε ευρώ)					
	2022	2023	ΙΑΝΟΥΑΡΙΟΣ		Μεταβολή 2024/2023
			2023	2024	
Σύνολο Εισπράξεων (Η+Θ)	121.535.113	157.852.657	2.257.189	2.503.393	10,9%
Η. Μουσεία	23.361.465	35.617.601	764.253	798.268	4,5%
Θ. Αρχαιολογικοί χώροι	98.173.648	122.235.056	1.492.936	1.705.125	14,2%

⁽¹⁾ Ισχύει ενιαίο εισιτήριο για το μουσείο και τον αρχαιολογικό χώρο.

ΕΠΕΞΗΓΗΜΑΤΙΚΕΣ ΣΗΜΕΙΩΣΕΙΣ

Έρευνα Κίνησης Μουσείων και Αρχαιολογικών χώρων	<p>Η έρευνα Κίνησης Μουσείων και Αρχαιολογικών Χώρων παρουσιάζει αποτελέσματα από το έτος 1970. Με την έρευνα αυτή συγκεντρώνονται στοιχεία από τον Οργανισμό Διαχείρισης και Ανάπτυξης Πολιτιστικών Πόρων (Ο.Δ.Α.Π.), εποπτευόμενο φορέα από το Υπουργείο Πολιτισμού και Αθλητισμού, σχετικά με τον αριθμό των επισκεπτών και των εισπράξεων από τα διατεθέντα εισιτήρια στα Μουσεία αρχαιολογικού και ιστορικού ενδιαφέροντος και στους Αρχαιολογικούς χώρους.</p> <p>Για το Μουσείο Ακρόπολης διατίθενται στοιχεία επισκεπτών και εισπράξεων από τον μήνα Δεκέμβριο του 2009.</p>
Νομικό πλαίσιο	<p>Η παρούσα έρευνα, η οποία διεξάγεται από το έτος 1970, είναι συνεχής και παράγει μηνιαία στοιχεία και κατ' επέκταση ετήσια, στη βάση της ΚΥΑ 15189/Β379/73.</p>
Περίοδος Αναφοράς	<p>1/1/2024 – 31/1/2024</p>
Μεθοδολογία και ορισμοί	<p>Η έρευνα διενεργείται σε μηνιαία βάση και τα στοιχεία συγκεντρώνονται κυρίως από τον Οργανισμό Διαχείρισης και Ανάπτυξης Πολιτιστικών Χώρων (Ο.Δ.Α.Π.), εποπτευόμενο φορέα από το Υπουργείο Πολιτισμού και Αθλητισμού. Τα στοιχεία που συγκεντρώνονται αφορούν τον αριθμό των επισκεπτών και των αντίστοιχων εισπράξεων από τα διατεθέντα εισιτήρια στα Μουσεία αρχαιολογικού και ιστορικού ενδιαφέροντος και τους Αρχαιολογικούς χώρους της χώρας. Στοιχεία παρουσιάζονται κατά μήνα και στο τέλος του έτους συνολικά για όλο το έτος.</p>
	<p>Αριθμός ενιαίων εισιτηρίων:</p> <p>Από τον Απρίλιο 1999, εκτός του καθιερωμένου εισιτηρίου, άρχισε να καταβάλλεται ενιαίο εισιτήριο σε ορισμένα μουσεία και αρχαιολογικούς χώρους. Το σύνολο των εισιτηρίων αυτών για τον μήνα Ιανουάριο του 2024 ανέρχεται σε 12.821.</p>
Παραπομπές	<p>Περισσότερες πληροφορίες σχετικά με την Έρευνα Κίνησης Μουσείων και Αρχαιολογικών χώρων και παλαιότερες χρονολογικές σειρές διατίθενται στην ιστοσελίδα της Υπηρεσίας στο: http://www.statistics.gr/el/statistics/-/publication/SCI21/</p>