



ΚΙΝΗΣΗ ΜΟΥΣΕΙΩΝ ΚΑΙ ΑΡΧΑΙΟΛΟΓΙΚΩΝ ΧΩΡΩΝ ΜΑΡΤΙΟΣ 2024

Η Ελληνική Στατιστική Αρχή (ΕΛΣΤΑΤ) ανακοινώνει τα αποτελέσματα της Έρευνας Κίνησης Μουσείων και Αρχαιολογικών Χώρων για τον μήνα Μάρτιο 2024. Συγκεκριμένα:

- Κατά το μήνα Μάρτιο 2024 σε σύγκριση με τον αντίστοιχο μήνα του 2023, καταγράφεται αύξηση των επισκεπτών μουσείων κατά 16,5%, μείωση των επισκεπτών ελεύθερης εισόδου κατά 21,6% και αύξηση των αντίστοιχων εισπράξεων κατά 31,7% (Πίνακας 1).
- Στους αρχαιολογικούς χώρους, κατά το μήνα Μάρτιο 2024 σε σύγκριση με τον αντίστοιχο μήνα του 2023, καταγράφεται αύξηση των επισκεπτών κατά 41,3%, των επισκεπτών ελεύθερης εισόδου κατά 17,6% και των αντίστοιχων εισπράξεων κατά 71,4% (Πίνακας 1).
- Κατά το τρίμηνο Ιανουαρίου – Μαρτίου 2024 παρατηρείται αύξηση, σε σχέση με την αντίστοιχη περίοδο του 2023, κατά 14,0% στους επισκέπτες των Μουσείων, μείωση κατά 3,7% στους επισκέπτες ελεύθερης εισόδου και αύξηση κατά 17,9% στις αντίστοιχες εισπράξεις (Πίνακας 2).
- Στους αρχαιολογικούς χώρους, κατά το τρίμηνο Ιανουαρίου - Μαρτίου 2024, παρατηρείται αύξηση σε σχέση με την αντίστοιχη περίοδο του έτους 2023 κατά 38,0% στους επισκέπτες, κατά 33,0% στους επισκέπτες ελεύθερης εισόδου και κατά 47,3% στις αντίστοιχες εισπράξεις (Πίνακας 2).

Γράφημα 1: Κίνηση Μουσείων και Αρχαιολογικών Χώρων (Ιανουάριος 2019 – Μάρτιος 2024)

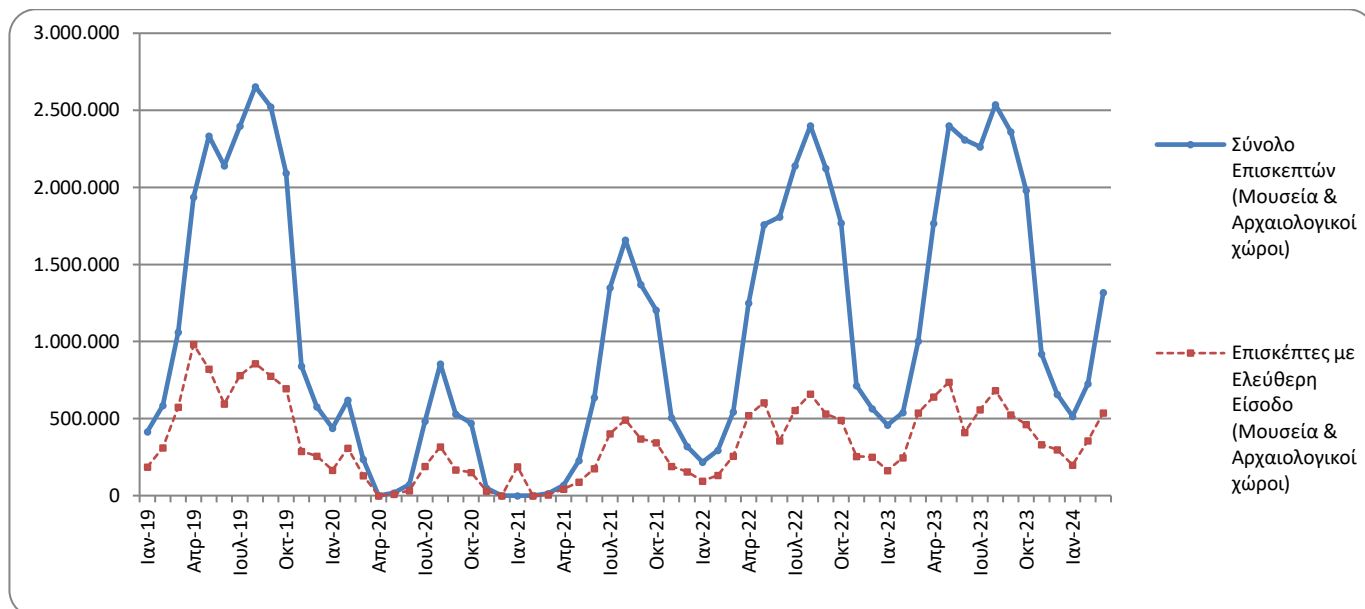

Πληροφορίες για μεθοδολογικά θέματα:

Διεύθυνση Τομεακών Στατιστικών
Τμήμα Στατιστικών Τουρισμού και Πολιτισμού
Η Προϊσταμένη του τμήματος: Ελένη Παπαδοπούλου
Τηλ: 213 135 2168
e-mail: e.papadopoulou@statistics.gr

Πληροφορίες για παροχή δεδομένων:

Τηλ.: 213 135 2022, 2308, 2310
e-mail: data.dissem@statistics.gr

**ΠΙΝΑΚΑΣ 1: ΕΠΙΣΚΕΠΤΕΣ ΜΟΥΣΕΙΩΝ ΚΑΙ ΑΡΧΑΙΟΛΟΓΙΚΩΝ ΧΩΡΩΝ – ΕΙΣΠΡΑΞΕΙΣ
(ΜΑΡΤΙΟΣ 2023 ΚΑΙ ΜΑΡΤΙΟΣ 2024)**

| I. ΑΡΙΘΜΟΣ ΕΠΙΣΚΕΠΤΩΝ | | | |
|--|------------------|------------------|-------------------------------|
| Μουσεία - Αρχαιολογικοί Χώροι | 2023 | 2024 | Μεταβολή 2024/2023 |
| Γενικό σύνολο επισκεπτών (Α+Β) | 1.002.619 | 1.319.040 | 31,6% |
| A. Μουσεία (Γ+Ε) | 394.204 | 459.054 | 16,5% |
| Μουσείο Ακρόπολης | 160.440 | 164.126 | 2,3% |
| Εθνικό Αρχαιολογικό | 47.608 | 48.921 | 2,8% |
| Αρχαίας Ολυμπίας | 4.716 | 4.654 | -1,3% |
| Παλάτι Ιπποτών (Ρόδου) | 7.216 | 8.495 | 17,7% |
| Ηρακλείου (Κρήτης) | 8.787 | 10.797 | 22,9% |
| Λευκού Πύργου ⁽²⁾ | 16.103 | 19.573 | 21,5% |
| Δελφών | 19.938 | 22.671 | 13,7% |
| Λοιπών μουσείων | 129.396 | 179.817 | 39,0% |
| B. Αρχαιολογικοί χώροι (Δ+Ζ) | 608.415 | 859.986 | 41,3% |
| Επιδαύρου ⁽¹⁾ | 43.411 | 48.817 | 12,5% |
| Ακροπόλεως Μυκηνών και Θησαυρού Ατρέα | 42.248 | 47.732 | 13,0% |
| Ακροπόλεως Αθηνών | 227.354 | 354.489 | 55,9% |
| Σουνίου | 21.193 | 40.872 | 92,9% |
| Ακροπόλεως Λίνδου | 5.514 | 6.457 | 17,1% |
| Βασιλικοί Τάφοι Βεργίνας | 19.192 | 25.303 | 31,8% |
| Αρχαίας Ολυμπίας | 21.623 | 25.689 | 18,8% |
| Κνωσού (Κρήτης) | 12.395 | 18.402 | 48,5% |
| Φαιστού (Κρήτης) | 1.165 | 1.941 | 66,6% |
| Αρχαίας Κορίνθου ⁽¹⁾ | 11.172 | 13.919 | 24,6% |
| Μυστρά ⁽¹⁾ | 9.260 | 8.812 | -4,8% |
| Δελφών | 33.189 | 44.363 | 33,7% |
| Λοιπών αρχαιολογικών χώρων | 160.699 | 223.190 | 38,9% |
| II. ΑΡΙΘΜΟΣ ΕΠΙΣΚΕΠΤΩΝ ΜΕ ΕΙΣΙΤΗΡΙΟ | | | |
| | 2023 | 2024 | Μεταβολή 2024/2023 |
| Σύνολο Επισκεπτών Με Εισιτήριο (Γ+Δ) | 465.383 | 780.990 | 67,8% |
| Γ. Μουσεία | 154.862 | 271.396 | 75,3% |
| Δ. Αρχαιολογικοί χώροι | 310.521 | 509.594 | 64,1% |
| III. ΑΡΙΘΜΟΣ ΕΠΙΣΚΕΠΤΩΝ ΕΛΕΥΘΕΡΗΣ ΕΙΣΟΔΟΥ | | | |
| | 2023 | 2024 | Μεταβολή 2024/2023 |
| Σύνολο Επισκεπτών Ελεύθερης Εισόδου (Ε+Ζ) | 537.236 | 538.050 | 0,2% |
| Ε. Μουσεία | 239.342 | 187.658 | -21,6% |
| Ζ. Αρχαιολογικοί χώροι | 297.894 | 350.392 | 17,6% |
| IV. ΕΙΣΠΡΑΞΕΙΣ (σε ευρώ) | | | |
| | 2023 | 2024 | Μεταβολή 2024/2023 |
| Σύνολο Εισπράξεων (Η+Θ) | 4.128.523 | 6.622.577 | 60,4% |
| Η. Μουσεία | 1.141.975 | 1.503.815 | 31,7% |
| Θ. Αρχαιολογικοί χώροι | 2.986.548 | 5.118.762 | 71,4% |

⁽¹⁾ Ισχύει ενιαίο εισιτήριο για το μουσείο και τον αρχαιολογικό χώρο.

⁽²⁾ Αναθεωρημένα στοιχεία 2023 λόγω διαβίβασης επικαιροποιημένων στοιχείων από διοικητικές πηγές.

Στα παρακάτω διαγράμματα παρουσιάζεται η πορεία των εισπράξεων Μουσείων και Αρχαιολογικών χώρων (γράφημα 2) καθώς και η επισκεψιμότητα ανά Μουσείο (γράφημα 3) και ανά Αρχαιολογικό χώρο (γράφημα 4).

Γράφημα 2: Εισπράξεις Μουσείων και Αρχαιολογικών χώρων (Ιανουάριος 2019 – Μάρτιος 2024)
(σε χιλιάδες ευρώ)

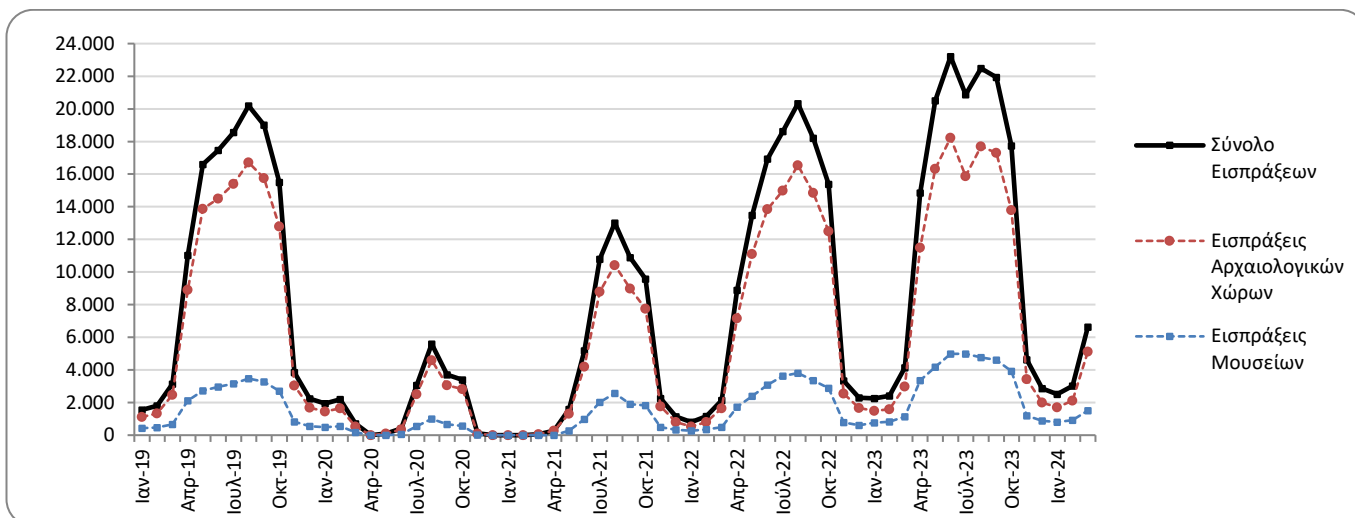

Γράφημα 3: Επισκεψιμότητα Μουσείων, Μάρτιος 2024

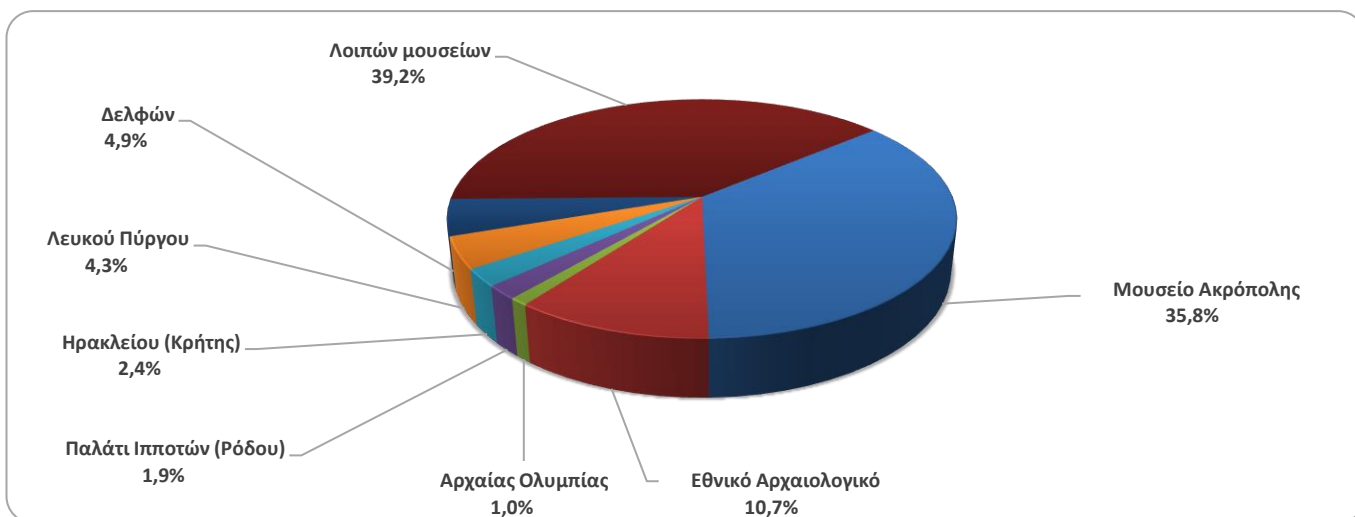

Γράφημα 4: Επισκεψιμότητα Αρχαιολογικών χώρων, Μάρτιος 2024

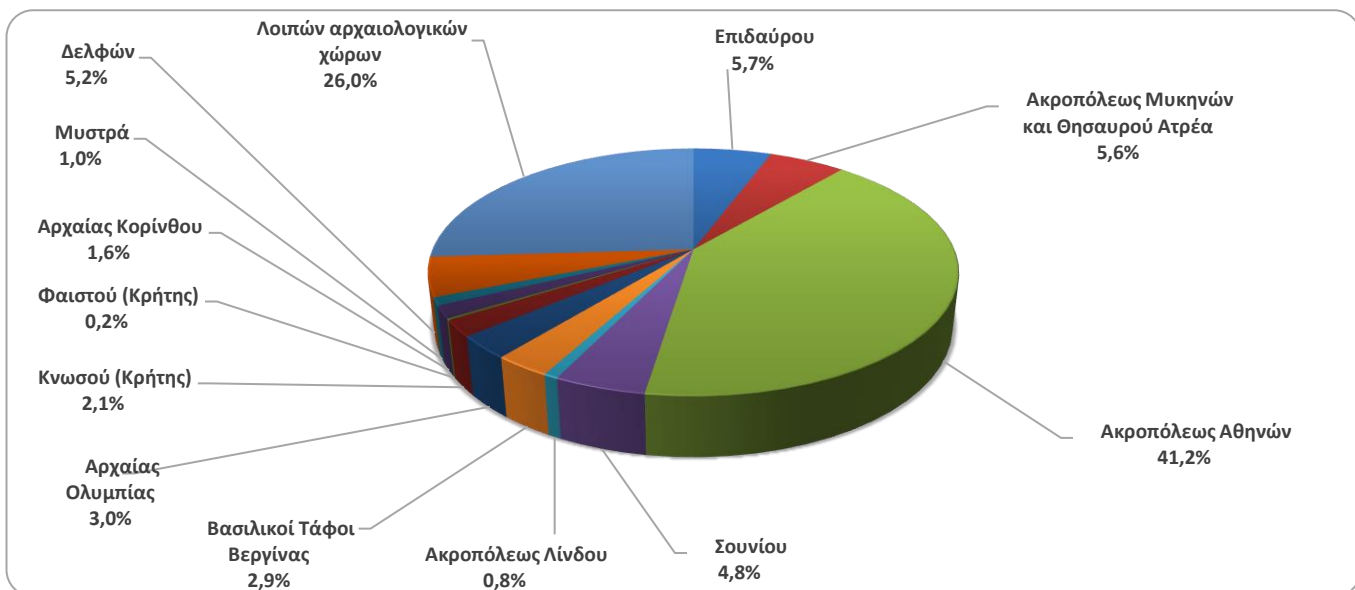

**ΠΙΝΑΚΑΣ 2: ΕΠΙΣΚΕΠΤΕΣ ΜΟΥΣΕΙΩΝ ΚΑΙ ΑΡΧΑΙΟΛΟΓΙΚΩΝ ΧΩΡΩΝ - ΕΙΣΠΡΑΞΕΙΣ
(2022, 2023, ΙΑΝΟΥΑΡΙΟΣ-ΜΑΡΤΙΟΣ 2023, 2024)**

| I. ΑΡΙΘΜΟΣ ΕΠΙΣΚΕΠΤΩΝ | | | | | |
|--|--------------------|--------------------|----------------------|-------------------|-----------------------|
| Μουσεία - Αρχαιολογικοί Χώροι | 2022 | 2023 | ΙΑΝΟΥΑΡΙΟΣ - ΜΑΡΤΙΟΣ | | Μεταβολή 2024/2023 |
| | | | 2023 | 2024 | |
| Γενικό σύνολο επισκεπτών (Α+Β) | 15.583.552 | 19.198.515 | 2.000.779 | 2.557.997 | 27,9% |
| A. Μουσεία (Γ+Ε) | 4.636.901 | 5.791.177 | 843.054 | 960.795 | 14,0% |
| Μουσείο Ακρόπολης | 1.397.353 | 1.900.950 | 313.994 | 335.865 | 7,0% |
| Εθνικό Αρχαιολογικό | 474.821 | 642.318 | 98.569 | 114.997 | 16,7% |
| Αρχαίας Ολυμπίας | 85.179 | 85.410 | 6.803 | 7.352 | 8,1% |
| Παλάτι Ιπποτών (Ρόδου) | 263.521 | 333.081 | 12.217 | 14.385 | 17,7% |
| Ηρακλείου (Κρήτης) | 249.715 | 294.839 | 17.729 | 21.931 | 23,7% |
| Λευκού Πύργου ⁽²⁾ | 193.916 | 259.775 | 37.578 | 46.669 | 24,2% |
| Δελφών | 151.512 | 203.445 | 35.551 | 41.268 | 16,1% |
| Λοιπών μουσείων | 1.820.884 | 2.071.359 | 320.613 | 378.328 | 18,0% |
| B. Αρχαιολογικοί χώροι (Δ+Ζ) | 10.946.651 | 13.407.338 | 1.157.725 | 1.597.202 | 38,0% |
| Επιδαύρου ⁽¹⁾ | 393.077 | 525.982 | 65.187 | 81.894 | 25,6% |
| Ακροπόλεως Μυκηνών και Θησαυρού Ατρέα | 372.448 | 510.507 | 67.102 | 82.146 | 22,4% |
| Ακροπόλεως Αθηνών | 3.019.841 | 3.958.405 | 454.003 | 678.908 | 49,5% |
| Σουνίου | 314.506 | 393.927 | 49.639 | 75.692 | 52,5% |
| Ακροπόλεως Λίνδου | 596.331 | 629.089 | 6.864 | 9.226 | 34,4% |
| Βασιλικοί Τάφοι Βεργίνας | 168.444 | 202.122 | 36.528 | 48.332 | 32,3% |
| Αρχαίας Ολυμπίας | 338.365 | 481.211 | 33.238 | 39.126 | 17,7% |
| Κνωσού (Κρήτης) | 831.320 | 959.110 | 21.737 | 31.596 | 45,4% |
| Φαιστού (Κρήτης) | 74.817 | 79.934 | 2.238 | 3.054 | 36,5% |
| Αρχαίας Κορίνθου ⁽¹⁾ | 153.616 | 210.465 | 20.889 | 28.484 | 36,4% |
| Μυστρά ⁽¹⁾ | 139.512 | 151.508 | 15.531 | 15.050 | -3,1% |
| Δελφών | 332.870 | 482.293 | 62.759 | 83.151 | 32,5% |
| Λοιπών αρχαιολογικών χώρων | 4.211.504 | 4.822.785 | 322.010 | 420.543 | 30,6% |
| II. ΑΡΙΘΜΟΣ ΕΠΙΣΚΕΠΤΩΝ ΜΕ ΕΙΣΙΤΗΡΙΟ | | | | | |
| | 2022 | 2023 | ΙΑΝΟΥΑΡΙΟΣ - ΜΑΡΤΙΟΣ | | Μεταβολή 2024/2023 |
| | | | 2023 | 2024 | |
| Σύνολο Επισκεπτών Με Εισιτήριο (Γ+Δ) | 10.877.516 | 13.602.648 | 1.052.900 | 1.465.061 | 39,1% |
| Γ. Μουσεία | 2.883.216 | 3.680.277 | 385.578 | 520.144 | 34,9% |
| Δ. Αρχαιολογικοί χώροι | 7.994.300 | 9.922.371 | 667.322 | 944.917 | 41,6% |
| III. ΑΡΙΘΜΟΣ ΕΠΙΣΚΕΠΤΩΝ ΕΛΕΥΘΕΡΗΣ ΕΙΣΟΔΟΥ | | | | | |
| | 2022 | 2023 | ΙΑΝΟΥΑΡΙΟΣ - ΜΑΡΤΙΟΣ | | Μεταβολή 2024/2023 |
| | | | 2023 | 2024 | |
| Σύνολο Επισκεπτών Ελεύθερης Εισόδου (Ε+Ζ) | 4.706.036 | 5.595.867 | 947.879 | 1.092.936 | 15,3% |
| Ε. Μουσεία | 1.753.685 | 2.110.900 | 457.476 | 440.651 | -3,7% |
| Ζ. Αρχαιολογικοί χώροι | 2.952.351 | 3.484.967 | 490.403 | 652.285 | 33,0% |
| IV. ΕΙΣΠΡΑΞΕΙΣ (σε ευρώ) | | | | | |
| | 2022 | 2023 | ΙΑΝΟΥΑΡΙΟΣ - ΜΑΡΤΙΟΣ | | Μεταβολή 2024/2023 |
| | | | 2023 | 2024 | |
| Σύνολο Εισπράξεων (Η+Θ) | 121.535.113 | 157.852.657 | 8.796.903 | 12.153.813 | 38,2% |
| Η. Μουσεία | 23.361.465 | 35.617.601 | 2.726.710 | 3.213.560 | 17,9% |
| Θ. Αρχαιολογικοί χώροι | 98.173.648 | 122.235.056 | 6.070.193 | 8.940.253 | 47,3% |

⁽¹⁾ Ισχύει ενιαίο εισιτήριο για το μουσείο και τον αρχαιολογικό χώρο.

⁽²⁾ Αναθεωρημένα στοιχεία 2023 λόγω διαβίβασης επικαιροποιημένων στοιχείων από διοικητικές πηγές.

ΕΠΕΞΗΓΗΜΑΤΙΚΕΣ ΣΗΜΕΙΩΣΕΙΣ

| | |
|--|--|
| Έρευνα Κίνησης Μουσείων και Αρχαιολογικών χώρων | <p>Η έρευνα Κίνησης Μουσείων και Αρχαιολογικών Χώρων παρουσιάζει αποτελέσματα από το έτος 1970. Με την έρευνα αυτή συγκεντρώνονται στοιχεία από τον Οργανισμό Διαχείρισης και Ανάπτυξης Πολιτιστικών Πόρων (Ο.Δ.Α.Π.), εποπτευόμενο φορέα από το Υπουργείο Πολιτισμού και Αθλητισμού, σχετικά με τον αριθμό των επισκεπτών και των εισπράξεων από τα διατεθέντα εισιτήρια στα Μουσεία αρχαιολογικού και ιστορικού ενδιαφέροντος και στους Αρχαιολογικούς χώρους.</p> <p>Για το Μουσείο Ακρόπολης διατίθενται στοιχεία επισκεπτών και εισπράξεων από τον μήνα Δεκέμβριο του 2009.</p> |
| Νομικό πλαίσιο | <p>Η παρούσα έρευνα, η οποία διεξάγεται από το έτος 1970, είναι συνεχής και παράγει μηνιαία στοιχεία και κατ' επέκταση ετήσια, στη βάση της ΚΥΑ 15189/Β379/73.</p> |
| Περίοδος Αναφοράς | <p>1/3/2024 - 31/3/2024</p> |
| Μεθοδολογία και ορισμοί | <p>Η έρευνα διενεργείται σε μηνιαία βάση και τα στοιχεία συγκεντρώνονται κυρίως από τον Οργανισμό Διαχείρισης και Ανάπτυξης Πολιτιστικών Χώρων (Ο.Δ.Α.Π.), εποπτευόμενο φορέα από το Υπουργείο Πολιτισμού και Αθλητισμού. Τα στοιχεία που συγκεντρώνονται αφορούν τον αριθμό των επισκεπτών και των αντίστοιχων εισπράξεων από τα διατεθέντα εισιτήρια στα Μουσεία αρχαιολογικού και ιστορικού ενδιαφέροντος και τους Αρχαιολογικούς χώρους της χώρας. Στοιχεία παρουσιάζονται κατά μήνα και στο τέλος του έτους συνολικά για όλο το έτος.</p> |
| | <p>Αριθμός ενιαίων εισιτηρίων:</p> <p>Από τον Απρίλιο 1999, εκτός του καθιερωμένου εισιτηρίου, άρχισε να καταβάλλεται ενιαίο εισιτήριο σε ορισμένα μουσεία και αρχαιολογικούς χώρους. Το σύνολο των εισιτηρίων αυτών για τον μήνα Μάρτιο του 2024 ανέρχεται σε 32.050</p> |
| Παραπομπές | <p>Περισσότερες πληροφορίες σχετικά με την Έρευνα Κίνησης Μουσείων και Αρχαιολογικών χώρων και παλαιότερες χρονολογικές σειρές διατίθενται στην ιστοσελίδα της Υπηρεσίας στο: http://www.statistics.gr/el/statistics/-/publication/SCI21/-</p> |