



ΔΕΛΤΙΟ ΤΥΠΟΥ

ΚΙΝΗΣΗ ΜΟΥΣΕΙΩΝ ΚΑΙ ΑΡΧΑΙΟΛΟΓΙΚΩΝ ΧΩΡΩΝ ΦΕΒΡΟΥΑΡΙΟΣ 2022

Η Ελληνική Στατιστική Αρχή (ΕΛΣΤΑΤ) ανακοινώνει τα αποτελέσματα της Έρευνας Κίνησης Μουσείων και Αρχαιολογικών Χώρων για τον μήνα Φεβρουάριο 2022. Συγκεκριμένα:

- Κατά το μήνα Φεβρουάριο του 2022 τα Μουσεία λειτούργησαν κανονικά, σε αντίθεση με τον αντίστοιχο μήνα του 2021, κατά τον οποίο δε λειτούργησαν, δεδομένου ότι σε εφαρμογή των μέτρων που ελήφθησαν για την αντιμετώπιση της πανδημίας της νόσου του κορωνοϊού (COVID-19), από την 1^η Νοεμβρίου του 2020 έως τις 13 Μαΐου 2021, ανέστειλαν σταδιακά τη λειτουργία τους (Πίνακας 1).
- Κατά το μήνα Φεβρουάριο 2022 οι Αρχαιολογικοί χώροι λειτούργησαν κανονικά, σε αντίθεση με τον αντίστοιχο μήνα του 2021, κατά τον οποίο δεν λειτούργησαν, δεδομένου ότι σε εφαρμογή των μέτρων που ελήφθησαν για την αντιμετώπιση της πανδημίας της νόσου του κορωνοϊού (COVID-19), η λειτουργία των Αρχαιολογικών Χώρων αναστάλη από τις 7 Νοεμβρίου 2020 έως τις 21 Μαρτίου 2021 (Πίνακας 1).
- Κατά το δίμηνο Ιανουαρίου – Φεβρουαρίου 2022, τα Μουσεία λειτούργησαν κανονικά, σε αντίθεση με την αντίστοιχη περίοδο του 2021, κατά την οποία δε λειτούργησαν, δεδομένου ότι σε εφαρμογή των μέτρων που ελήφθησαν για την αντιμετώπιση της πανδημίας της νόσου του κορωνοϊού (COVID-19), από την 1^η Νοεμβρίου του 2020 έως τις 13 Μαΐου 2021, ανέστειλαν σταδιακά τη λειτουργία τους (Πίνακας 2).
- Κατά το δίμηνο Ιανουαρίου – Φεβρουαρίου 2022, οι Αρχαιολογικοί Χώροι λειτούργησαν κανονικά, σε αντίθεση με την αντίστοιχη περίοδο του 2021 δεδομένου ότι σε εφαρμογή των μέτρων που ελήφθησαν για την αντιμετώπιση της πανδημίας της νόσου του κορωνοϊού (COVID-19), η λειτουργία των Αρχαιολογικών Χώρων αναστάλη από τις 7 Νοεμβρίου 2020 έως τις 21 Μαρτίου 2021 (Πίνακας 2).

Γράφημα 1: Κίνηση Μουσείων και Αρχαιολογικών Χώρων (Ιανουάριος 2017 – Φεβρουάριος 2022)

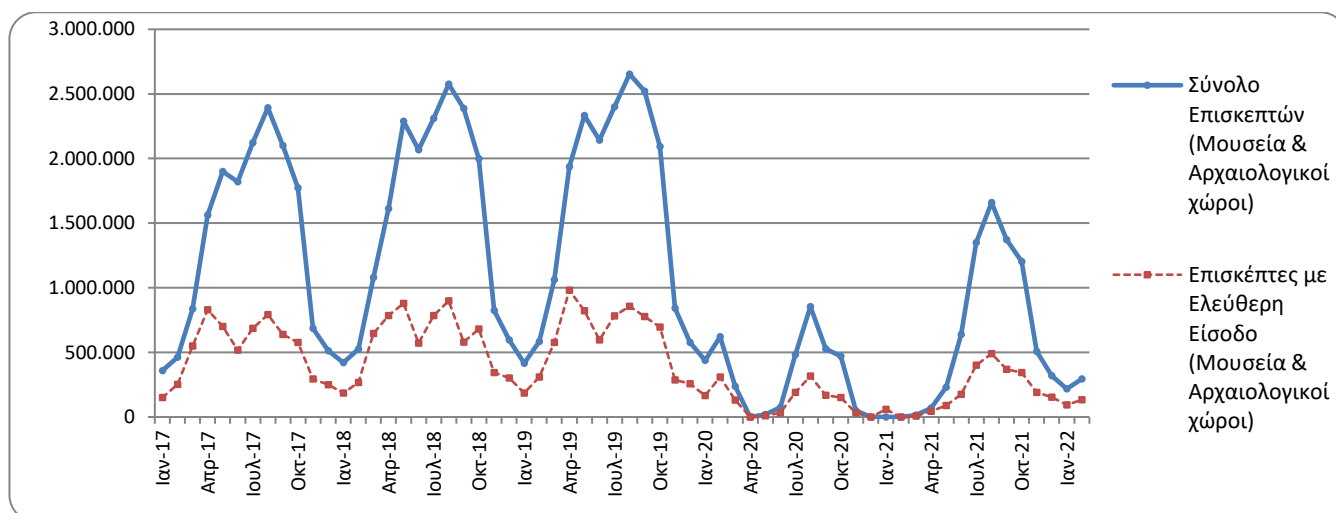

Πληροφορίες για μεθοδολογικά θέματα:

Διεύθυνση Τομεακών Στατιστικών
Τμήμα Στατιστικών Τουρισμού και Πολιτισμού
Η Προϊσταμένη του τμήματος: Ελένη Παπαδοπούλου
Τηλ: 213 135 2168
e-mail: e.papadopoulou@statistics.gr

Πληροφορίες για παροχή δεδομένων:

Τηλ.: 213 135 2022, 2308, 2310
e-mail: data.dissem@statistics.gr

**ΠΙΝΑΚΑΣ 1: ΕΠΙΣΚΕΠΤΕΣ ΜΟΥΣΕΙΩΝ ΚΑΙ ΑΡΧΑΙΟΛΟΓΙΚΩΝ ΧΩΡΩΝ – ΕΙΣΠΡΑΞΕΙΣ
(ΦΕΒΡΟΥΑΡΙΟΣ 2021 ΚΑΙ ΦΕΒΡΟΥΑΡΙΟΣ 2022)**

I. ΑΡΙΘΜΟΣ ΕΠΙΣΚΕΠΤΩΝ			
Μουσεία - Αρχαιολογικοί Χώροι	2021 ⁽²⁾	2022	Μεταβολή 2022/2021
Γενικό σύνολο επισκεπτών (Α+Β)	-	294.489	-
A. Μουσεία (Γ+Ε)	-	122.772	-
Μουσείο Ακρόπολης	-	34.723	-
Εθνικό Αρχαιολογικό	-	11.937	-
Αρχαίας Ολυμπίας	-	1.095	-
Παλάτι Ιπποτών (Ρόδου)	-	981	-
Ηρακλείου (Κρήτης)	-	1.560	-
Λευκού Πύργου	-	4.288	-
Δελφών	-	4.018	-
Λοιπών μουσείων	-	64.170	-
B. Αρχαιολογικοί χώροι (Δ+Ζ)	-	171.717	-
Επιδαύρου ⁽¹⁾	-	5.064	-
Ακροπόλεως Μυκηνών και Θησαυρού Ατρέα	-	5.680	-
Ακροπόλεως Αθηνών	-	70.761	-
Σουνίου	-	11.583	-
Ακροπόλεως Λίνδου	-	432	-
Βασιλικοί Τάφοι Βεργίνας	-	2.552	-
Αρχαίας Ολυμπίας	-	2.130	-
Κνωσού (Κρήτης)	-	2.543	-
Φαιστού (Κρήτης)	-	203	-
Αρχαίας Κορίνθου ⁽¹⁾	-	2.157	-
Μυστρά ⁽¹⁾	-	2.057	-
Δελφών	-	7.679	-
Λοιπών αρχαιολογικών χώρων	-	58.876	-
II. ΑΡΙΘΜΟΣ ΕΠΙΣΚΕΠΤΩΝ ΜΕ ΕΙΣΙΤΗΡΙΟ			
	2021 ⁽²⁾	2022	Μεταβολή 2022/2021
Σύνολο Επισκεπτών Με Εισιτήριο (Γ+Δ)	-	161.124	-
Γ. Μουσεία	-	64.481	-
Δ. Αρχαιολογικοί χώροι	-	96.643	-
III. ΑΡΙΘΜΟΣ ΕΠΙΣΚΕΠΤΩΝ ΕΛΕΥΘΕΡΗΣ ΕΙΣΟΔΟΥ			
	2021 ⁽²⁾	2022	Μεταβολή 2022/2021
Σύνολο Επισκεπτών Ελεύθερης Εισόδου (Ε+Ζ)	-	133.365	-
Ε. Μουσεία	-	58.291	-
Ζ. Αρχαιολογικοί χώροι	-	75.074	-
IV. ΕΙΣΠΡΑΞΕΙΣ (σε ευρώ)			
	2021 ⁽²⁾	2022	Μεταβολή 2022/2021
Σύνολο Εισπράξεων (Η+Θ)	-	1.155.755	-
Η. Μουσεία	-	344.842	-
Θ. Αρχαιολογικοί χώροι	-	810.913	-

⁽¹⁾ Ισχύει ενιαίο εισιτήριο για το μουσείο και τον αρχαιολογικό χώρο.

⁽²⁾ Η λειτουργία των Μουσείων αναστάλη σταδιακά από την 1^η Νοεμβρίου 2020 έως τις 13 Μαΐου 2021. Αντίστοιχα, η λειτουργία των Αρχαιολογικών Χώρων, αναστάλη από τις 7 Νοεμβρίου 2020 έως τις 21 Μαρτίου 2021, σε εφαρμογή των μέτρων που ελήφθησαν για την αντιμετώπιση της πανδημίας της νόσου του κορωνοϊού (COVID-19).

Στα παρακάτω διαγράμματα παρουσιάζεται η πορεία των εισπράξεων Μουσείων και Αρχαιολογικών χώρων (γράφημα 2) καθώς και η επισκεψιμότητα ανά Μουσείο (γράφημα 3) και ανά Αρχαιολογικό χώρο (γράφημα 4).

Γράφημα 2: Εισπράξεις Μουσείων και Αρχαιολογικών χώρων (Ιανουάριος 2017 – Φεβρουάριος 2022)
(σε χιλιάδες ευρώ)

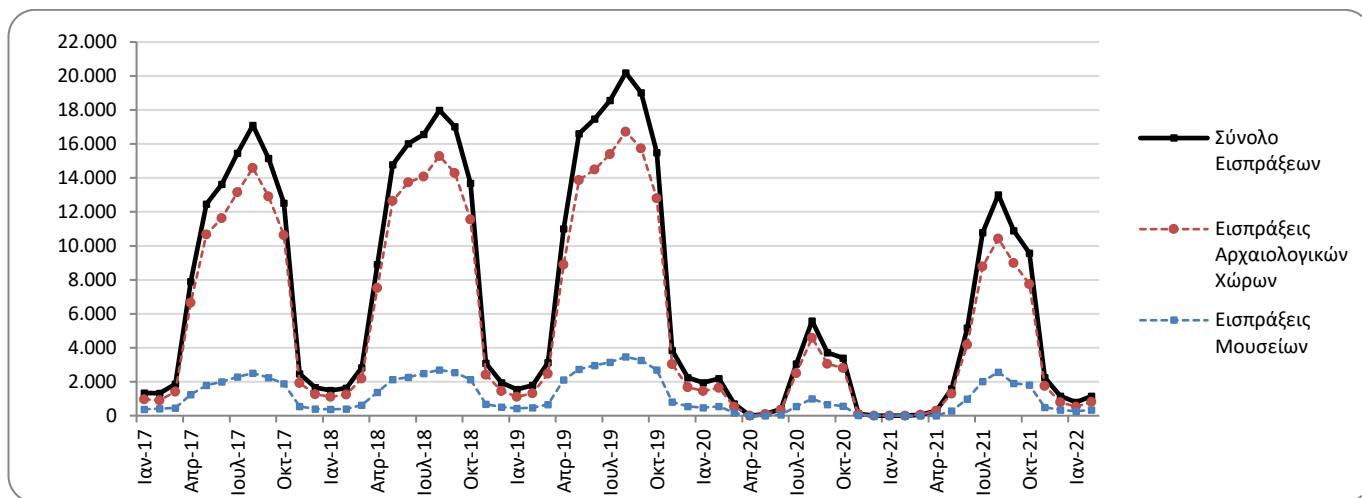

Γράφημα 3: Επισκεψιμότητα Μουσείων, Φεβρουάριος 2022

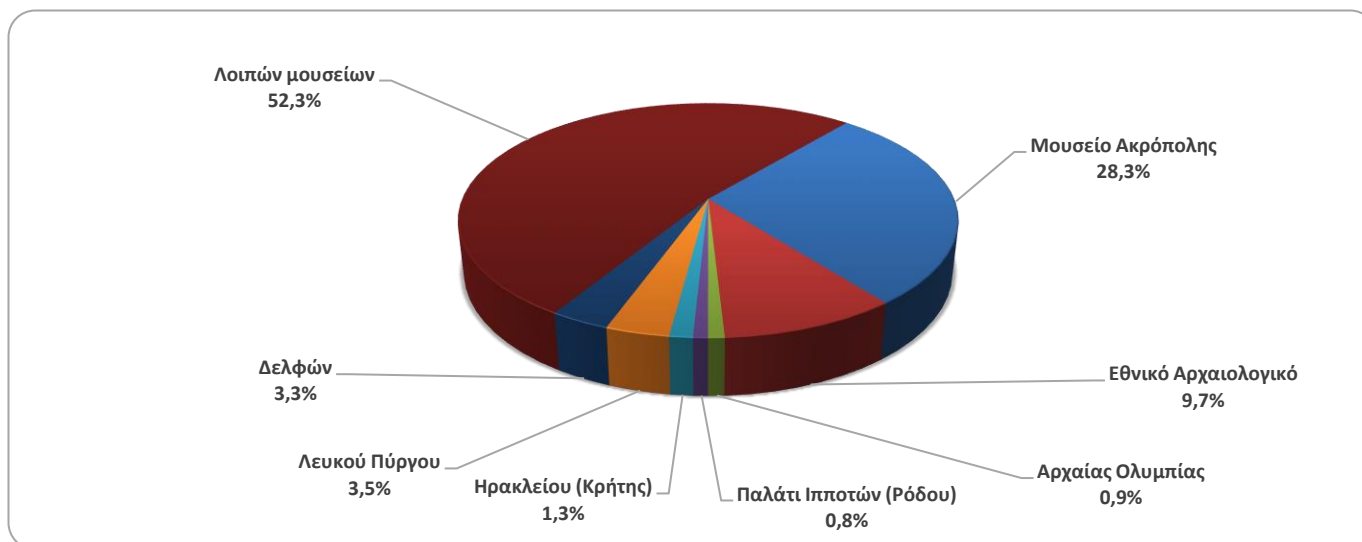

Γράφημα 4: Επισκεψιμότητα Αρχαιολογικών χώρων, Φεβρουάριος 2022

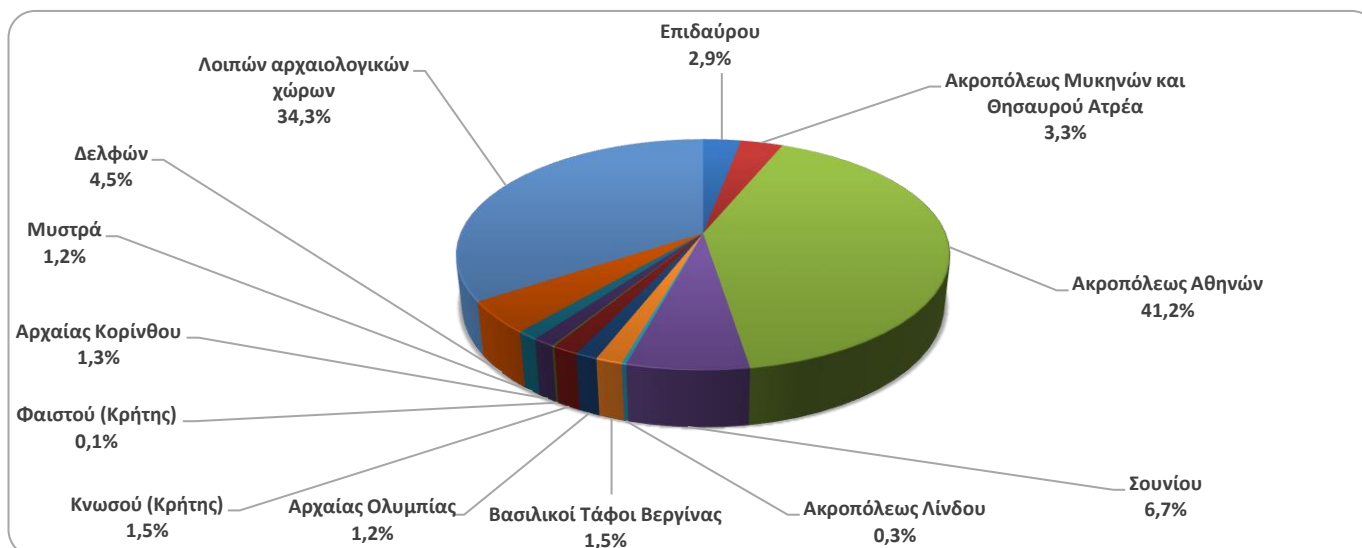

**ΠΙΝΑΚΑΣ 2: ΕΠΙΣΚΕΠΤΕΣ ΜΟΥΣΕΙΩΝ ΚΑΙ ΑΡΧΑΙΟΛΟΓΙΚΩΝ ΧΩΡΩΝ - ΕΙΣΠΡΑΞΕΙΣ
(2020, 2021, ΙΑΝΟΥΑΡΙΟΣ-ΦΕΒΡΟΥΑΡΙΟΣ 2021, 2022)**

I. ΑΡΙΘΜΟΣ ΕΠΙΣΚΕΠΤΩΝ					
Μουσεία - Αρχαιολογικοί Χώροι	2020 ⁽²⁾	2021 ⁽²⁾	ΙΑΝΟΥΑΡΙΟΣ-ΦΕΒΡΟΥΑΡΙΟΣ		Μεταβολή 2022/2021
			2021 ⁽²⁾	2022	
Γενικό σύνολο επισκεπτών (Α+Β)	3.772.828	7.357.026	-	511.317	-
A. Μουσεία (Γ+Ε)	1.100.904	2.047.481	-	213.060	-
Μουσείο Ακρόπολης	325.969	547.908	-	58.049	-
Εθνικό Αρχαιολογικό	98.175	189.208	-	19.855	-
Αρχαίας Ολυμπίας	21.956	34.367	-	2.016	-
Παλάτι Ιπποτών (Ρόδου)	54.572	142.530	-	1.739	-
Ηρακλείου (Κρήτης)	63.027	127.574	-	3.039	-
Λευκού Πύργου	62.007	77.983	-	8.360	-
Δελφών	41.984	58.102	-	7.865	-
Λοιπών μουσείων	433.214	869.809	-	112.137	-
B. Αρχαιολογικοί χώροι (Δ+Ζ)	2.671.924	5.309.545	-	298.257	-
Επιδαύρου ⁽¹⁾	103.532	182.118	-	9.261	-
Ακροπόλεως Μυκηνών και Θησαυρού Ατρέα	78.839	156.227	-	10.872	-
Ακροπόλεως Αθηνών	620.132	1.219.717	-	114.983	-
Σουνίου	100.319	171.348	-	22.462	-
Ακροπόλεως Λίνδου	156.462	349.418	-	698	-
Βασιλικοί Τάφοι Βεργίνας	37.586	56.790	-	6.126	-
Αρχαίας Ολυμπίας	64.759	143.549	-	4.071	-
Κνωσού (Κρήτης)	175.927	445.160	-	4.463	-
Φαιστού (Κρήτης)	31.885	48.599	-	420	-
Αρχαίας Κορίνθου ⁽¹⁾	31.981	59.271	-	4.041	-
Μυστρά ⁽¹⁾	36.352	78.762	-	4.491	-
Δελφών	75.983	146.061	-	15.733	-
Λοιπών αρχαιολογικών χώρων	1.158.167	2.252.525	-	100.636	-
	2020 ⁽²⁾	2021 ⁽²⁾	ΙΑΝΟΥΑΡΙΟΣ-ΦΕΒΡΟΥΑΡΙΟΣ		Μεταβολή
			2021 ⁽²⁾	2022	2022/2021
Σύνολο Επισκεπτών Με Εισιτήριο (Γ+Δ)	2.268.397	5.090.418	-	283.686	-
Γ. Μουσεία	605.426	1.289.896	-	115.647	-
Δ. Αρχαιολογικοί χώροι	1.662.971	3.800.522	-	168.039	-
III. ΑΡΙΘΜΟΣ ΕΠΙΣΚΕΠΤΩΝ ΕΛΕΥΘΕΡΗΣ ΕΙΣΟΔΟΥ					
	2020 ⁽²⁾	2021 ⁽²⁾	ΙΑΝΟΥΑΡΙΟΣ-ΦΕΒΡΟΥΑΡΙΟΣ		Μεταβολή
			2021 ⁽²⁾	2022	2022/2021
Σύνολο Επισκεπτών Ελεύθερης Εισόδου (Ε+Ζ)	1.504.431	2.266.608	-	227.631	-
Ε. Μουσεία	495.478	757.585	-	97.413	-
Ζ. Αρχαιολογικοί χώροι	1.008.953	1.509.023	-	130.218	-
IV. ΕΙΣΠΡΑΞΕΙΣ (σε ευρώ)					
	2020 ⁽²⁾	2021 ⁽²⁾	ΙΑΝΟΥΑΡΙΟΣ-ΦΕΒΡΟΥΑΡΙΟΣ		Μεταβολή
			2021 ⁽²⁾	2022	2021/2020
Σύνολο Εισπράξεων (Η+Θ)	21.176.036	54.735.194	-	1.949.994	-
Η. Μουσεία	4.047.401	10.385.644	-	617.717	-
Θ. Αρχαιολογικοί χώροι	17.128.635	44.349.550	-	1.332.277	-

⁽¹⁾ Ισχύει ενιαίο εισιτήριο για το μουσείο και τον αρχαιολογικό χώρο.

⁽²⁾ Η λειτουργία των Μουσείων αναστάλη σταδιακά από τις 14 Μαρτίου 2020 έως τις 16 Ιουνίου 2020 και σταδιακά από την 1^η Νοεμβρίου 2020 έως τις 13 Μαΐου 2021. Αντίστοιχα, η λειτουργία των Αρχαιολογικών Χώρων, αναστάλη από τις 14 Μαρτίου 2020 έως και τις 17 Μαΐου 2020 και από τις 7 Νοεμβρίου 2020 έως τις 21 Μαρτίου 2021, σε εφαρμογή των μέτρων που ελήφθησαν για την αντιμετώπιση της πανδημίας της νόσου του κορωνοϊού (COVID-19).

ΕΠΕΞΗΓΗΜΑΤΙΚΕΣ ΣΗΜΕΙΩΣΕΙΣ

Έρευνα Κίνησης Μουσείων και Αρχαιολογικών χώρων	<p>Η έρευνα Κίνησης Μουσείων και Αρχαιολογικών Χώρων παρουσιάζει αποτελέσματα από το έτος 1970. Με την έρευνα αυτή συγκεντρώνονται στοιχεία από τον Οργανισμό Διαχείρισης και Ανάπτυξης Πολιτιστικών Χώρων (Ο.Δ.Α.Π.), εποπτευόμενο φορέα από το Υπουργείο Πολιτισμού και Αθλητισμού, σχετικά με τον αριθμό των επισκεπτών και των εισπράξεων από τα διατεθέντα εισιτήρια στα Μουσεία αρχαιολογικού και ιστορικού ενδιαφέροντος και στους Αρχαιολογικούς χώρους.</p> <p>Για το Μουσείο Ακρόπολης διατίθενται στοιχεία επισκεπτών και εισπράξεων από τον μήνα Δεκέμβριο του 2009.</p>
Νομικό πλαίσιο	<p>Η παρούσα έρευνα, η οποία διεξάγεται από το έτος 1970, είναι συνεχής και παράγει μηνιαία στοιχεία και κατ' επέκταση ετήσια, στη βάση της ΚΥΑ 15189/Β379/73.</p>
Περίοδος Αναφοράς	<p>1/2/2022 - 28/2/2022</p>
Μεθοδολογία και ορισμοί	<p>Η έρευνα διενεργείται σε μηνιαία βάση και τα στοιχεία συγκεντρώνονται κυρίως από τον Οργανισμό Διαχείρισης και Ανάπτυξης Πολιτιστικών Χώρων (Ο.Δ.Α.Π.), εποπτευόμενο φορέα από το Υπουργείο Πολιτισμού και Αθλητισμού. Τα στοιχεία που συγκεντρώνονται αφορούν τον αριθμό των επισκεπτών και των αντίστοιχων εισπράξεων από τα διατεθέντα εισιτήρια στα Μουσεία αρχαιολογικού και ιστορικού ενδιαφέροντος και τους Αρχαιολογικούς χώρους της χώρας. Στοιχεία παρουσιάζονται κατά μήνα και στο τέλος του έτους συνολικά για όλο το έτος.</p> <p>Αριθμός ενιαίων εισιτηρίων: Από τον Απρίλιο 1999, εκτός του καθιερωμένου εισιτηρίου, άρχισε να καταβάλλεται ενιαίο εισιτήριο σε ορισμένα μουσεία και αρχαιολογικούς χώρους. Το σύνολο των εισιτηρίων αυτών για τον μήνα Φεβρουάριο του 2022 ανέρχεται σε 6.206</p>
Παραπομπές	<p>Περισσότερες πληροφορίες σχετικά με την Έρευνα Κίνησης Μουσείων και Αρχαιολογικών χώρων και παλαιότερες χρονολογικές σειρές διατίθενται στην ιστοσελίδα της Υπηρεσίας στο: http://www.statistics.gr/el/statistics/-/publication/SCI21/-</p>