



ΔΕΛΤΙΟ ΤΥΠΟΥ

ΑΦΙΞΕΙΣ ΚΑΙ ΔΙΑΝΥΚΤΕΡΕΥΣΕΙΣ ΣΤΑ ΚΑΤΑΛΥΜΑΤΑ ΞΕΝΟΔΟΧΕΙΑΚΟΥ ΤΥΠΟΥ ΚΑΙ ΚΑΜΠΙΝΓΚ: ΙΑΝΟΥΑΡΙΟΣ – ΣΕΠΤΕΜΒΡΙΟΣ 2021 (προσωρινά στοιχεία)

Σύμφωνα με τα προσωρινά στοιχεία της Έρευνας Κίνησης Καταλυμάτων Ξενοδοχειακού Τύπου και Κάμπινγκ, που διενεργείται από την Ελληνική Στατιστική Αρχή (ΕΛΣΤΑΤ), προκύπτει ότι, κατά το διάστημα Ιανουαρίου - Σεπτεμβρίου 2021, στο σύνολο των καταλυμάτων αυτών παρουσιάζεται αύξηση στις αφίξεις κατά 63,2% (Πίνακας 1) και στις διανυκτερεύσεις κατά 87,0% (Πίνακας 2), σε σχέση με τα στοιχεία της αντίστοιχης περιόδου του έτους 2020.

Συγκεκριμένα, κατά την περίοδο Ιανουαρίου-Σεπτεμβρίου 2021, οι αφίξεις και οι διανυκτερεύσεις των αλλοδαπών παρουσιάζουν αύξηση κατά 111,9% στις αφίξεις και 119,3% στις διανυκτερεύσεις και των ημεδαπών κατά 5,9% και κατά 15,8%, αντίστοιχα, σε σχέση με τα στοιχεία της ίδιας περιόδου του έτους 2020 (Πίνακες 1 και 2, Γραφήματα 3 και 4).

Το μεγαλύτερο μερίδιο των αφίξεων και διανυκτερεύσεων στα καταλύματα ξενοδοχειακού τύπου και κάμπινγκ, κατά την περίοδο Ιανουαρίου – Σεπτεμβρίου 2021, αναλογεί σε αλλοδαπούς, δηλαδή 70,2% του συνόλου των αφίξεων και 80,6% του συνόλου των διανυκτερεύσεων (Γράφημα 5).

Για την ίδια χρονική περίοδο, η μέση διαμονή ανά άτομο στα καταλύματα ξενοδοχειακού τύπου και κάμπινγκ ανήλθε σε 4,2 διανυκτερεύσεις. Συγκεκριμένα, η μέση διαμονή των αλλοδαπών ήταν 4,8 διανυκτερεύσεις, ενώ των ημεδαπών 2,7 διανυκτερεύσεις (Γράφημα 6).

Η πληρότητα κλινών στα καταλύματα ξενοδοχειακού τύπου (πλην κάμπινγκ), η οποία υπολογίζεται από το σύνολο των διανυκτερεύσεων σε σχέση με τις κλίνες που λειτούργησαν, ανήλθε σε 44,1%, κατά το διάστημα Ιανουαρίου – Σεπτεμβρίου 2021, έναντι 31,9% του αντίστοιχου διαστήματος του 2020 (Πίνακας 3, Γράφημα 7).

Πληροφορίες για μεθοδολογικά θέματα:

Διεύθυνση Τομεακών Στατιστικών
Τμήμα Στατιστικών Τουρισμού και Πολιτισμού
Η προϊσταμένη του Τμήματος: Ασημίνα Κατρή
Τηλ: 213 135 2168
e-mail: a.katri@statistics.gr

Πληροφορίες για παροχή δεδομένων:

Τηλ.: 213 135 2022, 2308, 2310
e-mail: data.dissem@statistics.gr

Πίνακας 1. Αφίξεις ημεδαπών και αλλοδαπών σε καταλύματα ξενοδοχειακού τύπου και κάμπινγκ, κατά μήνα, Ιανουάριος – Σεπτέμβριος 2020 και 2021⁽¹⁾

Μήνας	2020			2021 ⁽¹⁾			Μεταβολή % 2021/2020		
	Καταλύματα Ξενοδοχειακού τύπου και κάμπινγκ	Καταλύματα Ξενοδοχειακού τύπου και κάμπινγκ	Καταλύματα Ξενοδοχειακού τύπου και κάμπινγκ	Καταλύματα Ξενοδοχειακού τύπου και κάμπινγκ	Καταλύματα Ξενοδοχειακού τύπου και κάμπινγκ	Καταλύματα Ξενοδοχειακού τύπου και κάμπινγκ	Σύνολο καταλυμάτων	Σύνολο καταλυμάτων	Σύνολο καταλυμάτων
Μήνας	Σύνολο	Ημεδαποί	Αλλοδαποί	Σύνολο	Ημεδαποί	Αλλοδαποί	Σύνολο	Ημεδαποί	Αλλοδαποί
Ιαν- Σεπτ	7.089.274	3.253.243	3.836.031	11.572.230	3.444.454	8.127.776	63,2	5,9	111,9
Ιανουάριος	740.298	473.695	266.603	119.967	97.976	21.991	-83,8	-79,3	-91,8
Φεβρουάριος	791.553	499.163	292.390	142.529	118.037	24.492	-82	-76,4	-91,6
Μάρτιος	231.490	148.893	82.597	172.883	135.733	37.150	-25,3	-8,8	-55
Απρίλιος	15.797	12.198	3.599	150.972	113.487	37.485	855,7	830,4	941,5
Μάιος	32.419	27.698	4.721	462.621	187.815	274.806	1.327,00	578,1	5.720,90
Ιούνιος	308.783	255.187	53.596	1.398.883	456.013	942.870	353	78,7	1.659,20
Ιούλιος	1.374.393	608.056	766.337	2.992.941	818.045	2.174.896	117,8	34,5	183,8
Αύγουστος	2.162.163	833.780	1.328.383	3.447.506	962.044	2.485.462	59,4	15,4	87,1
Σεπτέμβριος	1.432.378	394.573	1.037.805	2.683.928	555.304	2.128.624	87,4	40,7	105,1

Πίνακας 2. Διανυκτερεύσεις ημεδαπών και αλλοδαπών σε καταλύματα ξενοδοχειακού τύπου και κάμπινγκ, κατά μήνα, Ιανουάριος – Σεπτέμβριος 2020 και 2021⁽¹⁾

Μήνας	2020			2021 ⁽¹⁾			Μεταβολή % 2021/2020		
	Καταλύματα Ξενοδοχειακού τύπου και κάμπινγκ	Καταλύματα Ξενοδοχειακού τύπου και κάμπινγκ	Καταλύματα Ξενοδοχειακού τύπου και κάμπινγκ	Καταλύματα Ξενοδοχειακού τύπου και κάμπινγκ	Καταλύματα Ξενοδοχειακού τύπου και κάμπινγκ	Καταλύματα Ξενοδοχειακού τύπου και κάμπινγκ	Σύνολο καταλυμάτων	Σύνολο καταλυμάτων	Σύνολο καταλυμάτων
Μήνας	Σύνολο	Ημεδαποί	Αλλοδαποί	Σύνολο	Ημεδαποί	Αλλοδαποί	Σύνολο	Ημεδαποί	Αλλοδαποί
Ιαν- Σεπτ	25.803.928	8.064.474	17.739.454	48.242.864	9.338.729	38.904.135	87,0	15,8	119,3
Ιανουάριος	1.491.552	901.324	590.228	299.987	215.045	84.942	-79,9	-76,1	-85,6
Φεβρουάριος	1.594.441	921.664	672.777	332.759	251.195	81.564	-79,1	-72,7	-87,9
Μάρτιος	590.958	357.415	233.543	395.818	283.328	112.490	-33,0	-20,7	-51,8
Απρίλιος	63.072	44.660	18.412	447.800	299.633	148.167	610,0	570,9	704,7
Μάιος	89.656	69.151	20.505	1.424.193	373.539	1.050.654	1.488,5	440,2	5.023,9
Ιούνιος	668.592	510.249	158.343	5.226.749	1.036.545	4.190.204	681,8	103,1	2.546,3
Ιούλιος	5.349.396	1.590.810	3.758.586	12.894.987	2.380.376	10.514.611	141,1	49,6	179,7
Αύγουστος	9.550.277	2.742.583	6.807.694	15.643.278	3.217.765	12.425.513	63,8	17,3	82,5
Σεπτέμβριος	6.405.984	926.618	5.479.366	11.577.293	1.281.303	10.295.990	80,7	38,3	87,9

⁽¹⁾ Προσωρινά στοιχεία

Γράφημα 1. Αφίξεις και διανυκτερεύσεις σε καταλύματα ξενοδοχειακού τύπου και κάμπινγκ, 9μηνο Ιανουαρίου – Σεπτεμβρίου 2018 – 2021⁽¹⁾

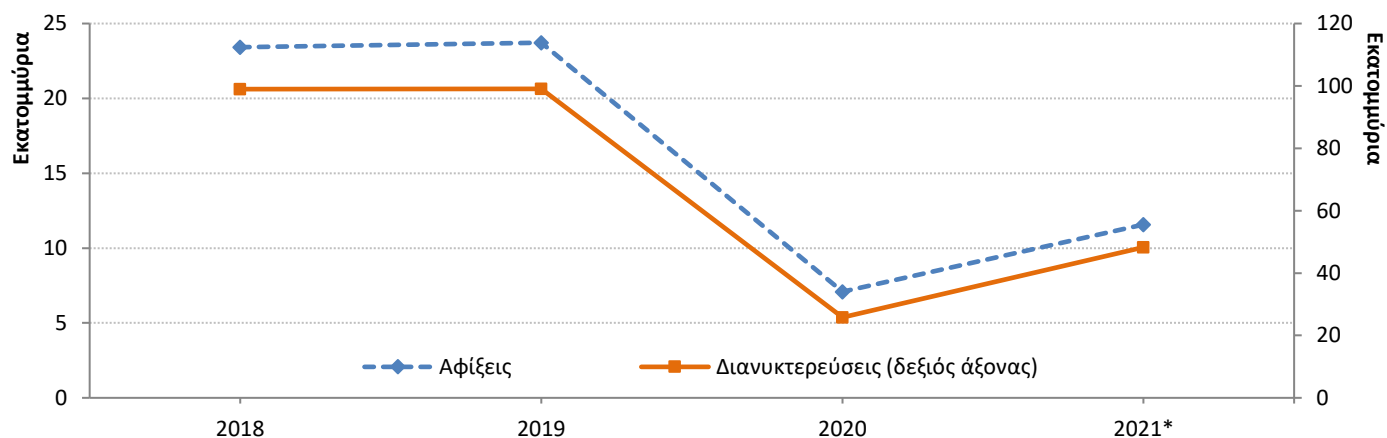

⁽¹⁾ Προσωρινά στοιχεία.

Γράφημα 2. Αφίξεις και διανυκτερεύσεις σε καταλύματα ξενοδοχειακού τύπου και κάμπινγκ, κατά μήνα, Ιανουάριος – Σεπτέμβριος 2020 και 2021⁽¹⁾

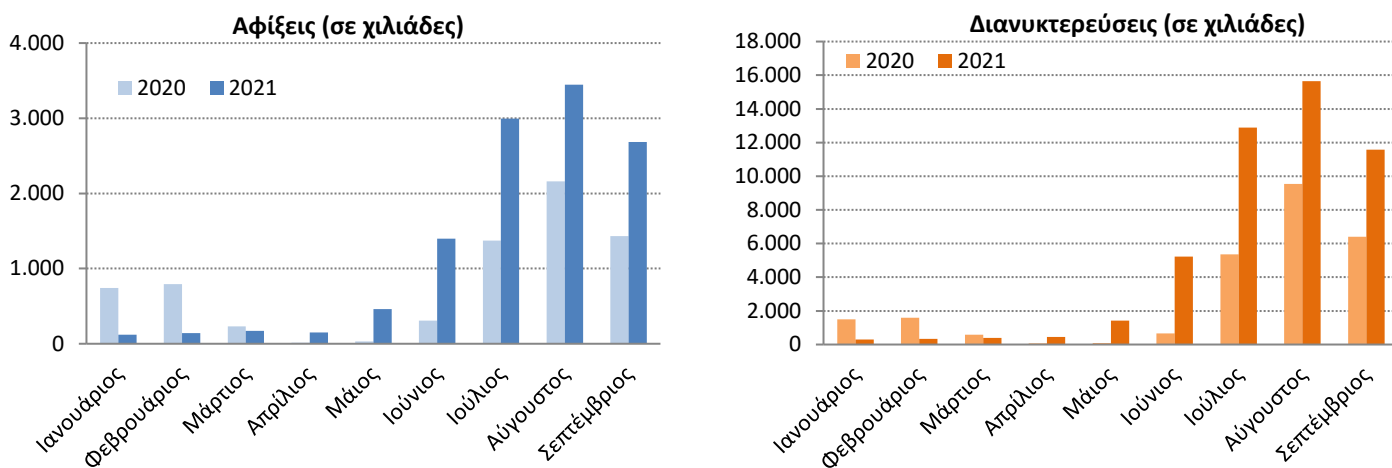

⁽¹⁾ Προσωρινά στοιχεία.

Γράφημα 3. Ετήσια μεταβολή 2021/2020 (%) αφίξεων σε καταλύματα ξενοδοχειακού τύπου και κάμπινγκ, κατά μήνα, Ιανουάριος – Σεπτέμβριος 2021⁽¹⁾

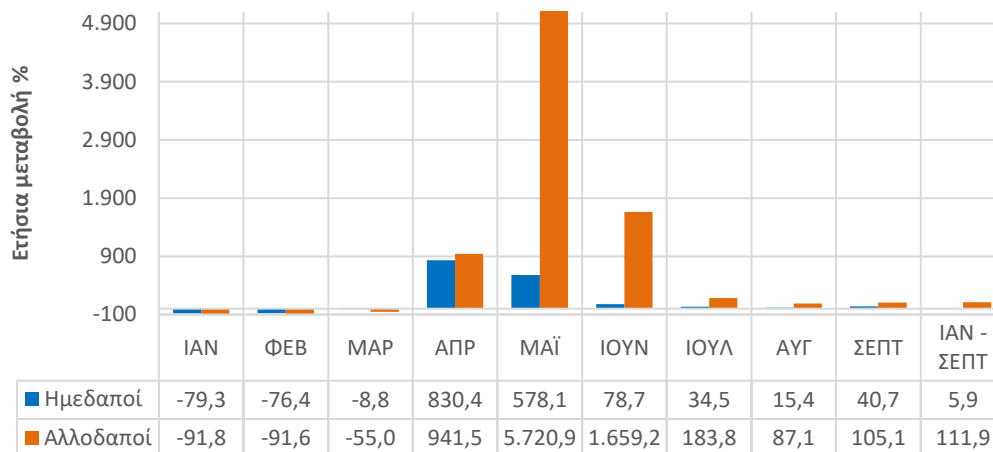

⁽¹⁾ Προσωρινά στοιχεία.

Γράφημα 4. Ετήσια μεταβολή 2021/2020 (%) διανυκτερεύσεων σε καταλύματα ξενοδοχειακού τύπου και κάμπινγκ, κατά μήνα, Ιανουάριος – Σεπτέμβριος 2021⁽¹⁾

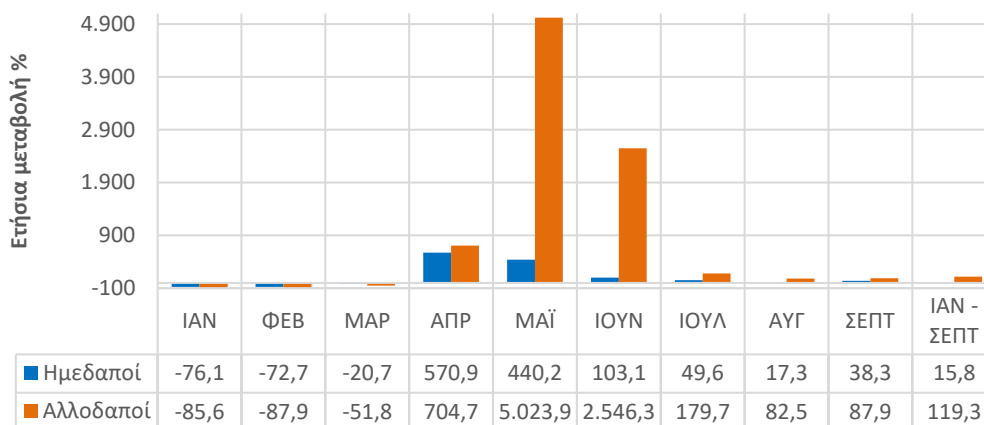

⁽¹⁾ Προσωρινά στοιχεία.

Γράφημα 5. Ποσοστιαία κατανομή (%) αφίξεων και διανυκτερεύσεων ημεδαπών και αλλοδαπών σε καταλύματα ξενοδοχειακού τύπου και κάμπινγκ, 9μηνο Ιανουαρίου – Σεπτεμβρίου 2021⁽¹⁾

Αφίξεις

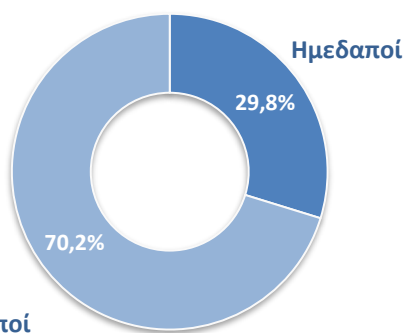

Διανυκτερεύσεις

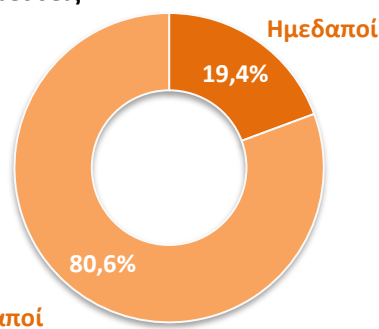

⁽¹⁾ Προσωρινά στοιχεία.

Γράφημα 6. Μέση διαμονή σε καταλύματα ξενοδοχειακού τύπου και κάμπινγκ, κατά μήνα, Ιανουάριος – Σεπτέμβριος 2021⁽¹⁾

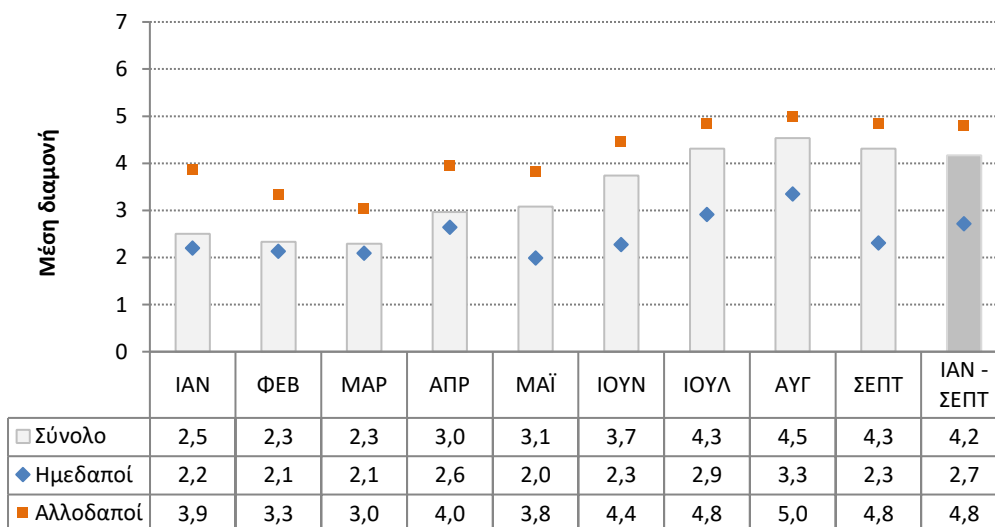

⁽¹⁾ Προσωρινά στοιχεία.

Πίνακας 3. Πληρότητα (%) κλινών σε καταλύματα ξενοδοχειακού τύπου, κατά μήνα, Ιανουάριος – Σεπτέμβριος 2020 και 2021⁽¹⁾⁽²⁾

Μήνας	2020	2021
Ιανουάριος - Σεπτέμβριος	31,9	44,1
Ιανουάριος	24,1	7,8
Φεβρουάριος	28,5	9,5
Μάρτιος	9,0	9,3
Απρίλιος	16,8	7,0
Μάιος	22,0	12,8
Ιούνιος	7,6	29,8
Ιούλιος	30,1	62,4
Αύγουστος	51,5	72,3
Σεπτέμβριος	37,9	58,6

Γράφημα 7. Πληρότητα (%) κλινών σε καταλύματα ξενοδοχειακού τύπου, κατά μήνα, Ιανουάριος – Σεπτέμβριος 2020 και 2021⁽¹⁾⁽²⁾

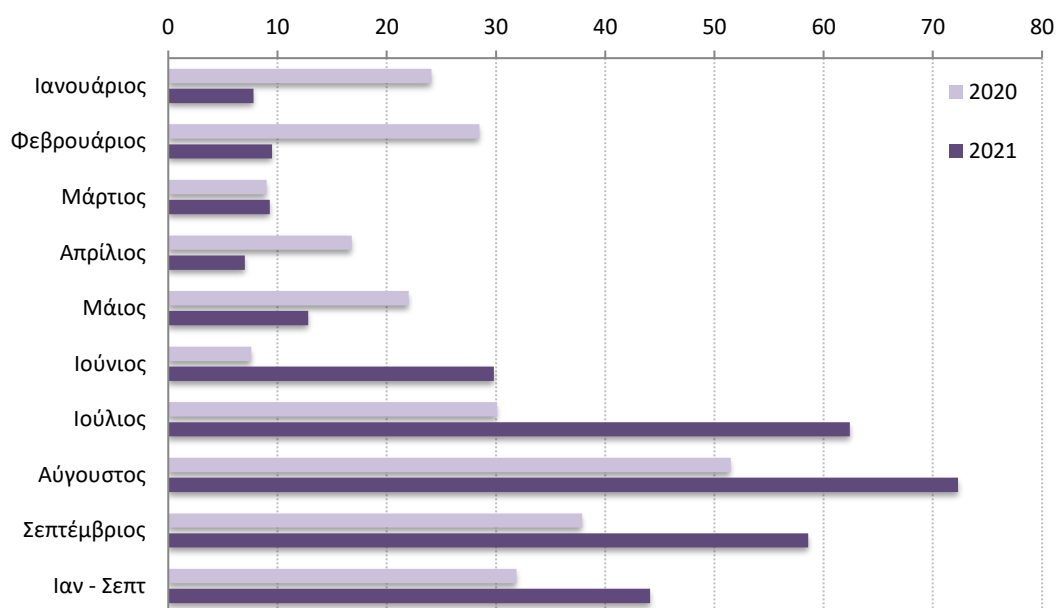

⁽¹⁾ Προσωρινά στοιχεία.

⁽²⁾ Το ποσοστό πληρότητας κλινών αναφέρεται στις λειτουργούσες κλίνες των καταλυμάτων ξενοδοχειακού τύπου.

ΕΠΕΞΗΓΗΜΑΤΙΚΕΣ ΣΗΜΕΙΩΣΕΙΣ

Αφίξεις και Διανυκτερεύσεις στα καταλύματα ξενοδοχειακού τύπου και κάμπινγκ	Τα στοιχεία για τις αφίξεις και διανυκτερεύσεις πελατών στα καταλύματα ξενοδοχειακού τύπου και κάμπινγκ της Χώρας συγκεντρώνονται από την Έρευνα Κίνησης Καταλυμάτων Ξενοδοχειακού Τύπου και Κάμπινγκ που διενεργείται σε μηνιαία βάση, με τη συμπλήρωση ειδικού δελτίου από κάθε κατάλυμα, για κάθε μήνα λειτουργίας του. Υπόχρεοι παροχής της εν λόγω στατιστικής πληροφόρησης είναι όλα τα καταλύματα ξενοδοχειακού τύπου και τα κάμπινγκ της Χώρας.
Νομικό πλαίσιο	Η έρευνα διενεργείται σύμφωνα με τον Κανονισμό (ΕΕ) 692/2011 του Ευρωπαϊκού Κοινοβουλίου και του Συμβουλίου.
Μονάδες αναφοράς	Οι πληροφορίες για τις μονάδες αναφοράς (καταλύματα ξενοδοχειακού τύπου και κάμπινγκ) προέρχονται από το μητρώο του Ξενοδοχειακού Επιμελητηρίου της Ελλάδας, το οποίο παραλαμβάνεται κάθε τρίμηνο και με αυτό ενημερώνονται οι σχετικές βάσεις και τα μητρώα που τηρούνται στην Ελληνική Στατιστική Αρχή (ΕΛΣΤΑΤ).
Κάλυψη	Τα αποτελέσματα της έρευνας αναφέρονται στο 100% των συνολικών διαθέσιμων κλινών.
Διάθεση Αποτελεσμάτων	Τα οριστικά στοιχεία του κάθε έτους δημοσιεύονται τον Ιούλιο του επόμενου έτους. Η δημοσίευση αφορά σε δελτίο τύπου και αναλυτικούς πίνακες στοιχείων.
Περίοδος Αναφοράς	Ιανουάριος - Σεπτέμβριος 2021.
Ορισμοί	<p><u>Ημεδαπός</u>: κάθε φυσικό πρόσωπο, ανεξάρτητα από ιθαγένεια, που κατοικεί, ή προτίθεται να κατοικήσει, για τουλάχιστον ένα έτος στην Ελλάδα.</p> <p><u>Άλλοδαπός</u>: κάθε φυσικό πρόσωπο, ανεξάρτητα από ιθαγένεια, που δεν θεωρείται ημεδαπός.</p> <p><u>Αφίξεις</u>: Η άφιξη στο κατάλυμα υπολογίζεται για το κάθε άτομο ξεχωριστά. Η αναφορά είναι σε σύνολο ατόμων και όχι σε σύνολο δωματίων που χρησιμοποιήθηκαν. Υπολογίζονται μόνο οι αφίξεις ατόμων που πραγματοποιούν τουλάχιστον μία διανυκτέρευση.</p> <p><u>Διανυκτερεύσεις</u>: Οι διανυκτερεύσεις υπολογίζονται για το κάθε άτομο ξεχωριστά. Η αναφορά είναι σε σύνολο διανυκτερεύσεων ατόμων και όχι σε σύνολο διανυκτερεύσεων κατά δωμάτιο.</p> <p><u>Πληρότητα κλινών</u>: Η πληρότητα κλινών, για τον κάθε μήνα, υπολογίζεται βάσει των κλινών που έχουν δηλωθεί από το κάθε κατάλυμα. Γίνεται σύγκριση του αριθμού των διανυκτερεύσεων με τον μέγιστο αριθμό διανυκτερεύσεων που θα μπορούσαν να πραγματοποιηθούν βάσει των κλινών που διαθέτει το κατάλυμα.</p> <p>Η πληρότητα περιόδου προκύπτει από τον μέσο όρο των πληροτήτων των μηνών, σταθμισμένων με τις λειτουργούσες κλίνες του κάθε μήνα.</p>
Μεθοδολογία	<p>Η έρευνα είναι απογραφική και διενεργείται σε μηνιαία βάση. Τα αποτελέσματα προκύπτουν μέσω της συλλογής και επεξεργασίας των δεδομένων ειδικών ερωτηματολογίων που συμπληρώνονται από κάθε κατάλυμα ξενοδοχειακού τύπου ή κάμπινγκ για κάθε μήνα λειτουργίας του. Η συλλογή των ερωτηματολογίων γίνεται, κυρίως, ηλεκτρονικά μέσω της εφαρμογής «Ξένιος Ζευς» της ΕΛΣΤΑΤ και δευτερευόντως με έντυπο ερωτηματολόγιο για καταλύματα, όπου δεν είναι δυνατή η συμπλήρωση ηλεκτρονικά.</p> <p>Η έρευνα βασίζεται στο στατιστικό μητρώο καταλυμάτων ξενοδοχειακού τύπου και κάμπινγκ, το οποίο ενημερώνεται από διοικητικές πηγές κατά τη διάρκεια του έτους, ώστε τα στοιχεία να αναφέρονται στον πραγματικό αριθμό καταλυμάτων και κάμπινγκ που είναι σε λειτουργία.</p> <p>Η μη απόκριση στην έρευνα, μέρους των καταλυμάτων ξενοδοχειακού τύπου και κάμπινγκ, αντιμετωπίζεται ως ακολούθως:</p> <ol style="list-style-type: none">1. Γίνονται τακτικές υπενθυμίσεις στα καταλύματα που δεν έχουν ανταποκριθεί, για την υποβολή των στοιχείων.2. Για το ποσοστό καταλυμάτων που παρά τις υπενθυμίσεις δεν έχουν ανταποκριθεί, με βάση διοικητικά στοιχεία και την εφαρμογή κατάλληλων στατιστικών μεθόδων, γίνεται αναγωγή των αποτελεσμάτων στο σύνολο των καταλυμάτων ξενοδοχειακού τύπου και κάμπινγκ.

**Συλλογή και επεξεργασία
δεδομένων κατά την
περίοδο της πανδημίας
της νόσου του κορωνοϊού
(COVID-19)**

Από τον Μάρτιο του 2020 εφαρμόστηκαν ειδικά μέτρα λειτουργίας των καταλυμάτων. Συγκεκριμένα, κατά το χρονικό διάστημα από 15 Μαρτίου έως 15 Ιουνίου 2020 τα καταλύματα εποχικής λειτουργίας παρέμειναν κλειστά στο πλαίσιο των μέτρων που ελήφθησαν για τον περιορισμό της πανδημίας της νόσου του κορωνοϊού (COVID-19) και τα καταλύματα συνεχούς λειτουργίας παρέμειναν κλειστά κατά το χρονικό διάστημα από 23 Μαρτίου έως 31 Μαΐου 2020.

Για την κατάρτιση των προσωρινών στοιχείων αφίξεων και διανυκτερεύσεων για το ενιάμηνο Ιανουαρίου – Σεπτεμβρίου 2021 όπως και για το αντίστοιχο διάστημα του 2020, χρησιμοποιήθηκαν στοιχεία που συλλέχθηκαν από τα καταλύματα μέσω έρευνας και διοικητικές πηγές. Συγκεκριμένα:

α. με βάση διοικητικά στοιχεία, προσδιορίστηκαν τα καταλύματα που ήταν σε λειτουργία για κάθε μήνα αναφοράς.

β. διενεργήθηκε έρευνα για τη συλλογή στοιχείων στα καταλύματα που λειτούργησαν

γ. για τα καταλύματα που λειτούργησαν αλλά δεν αποκρίθηκαν στην έρευνα, έγινε εκτίμηση με βάση στατιστικές μεθόδους για την αναγωγή των στοιχείων στο 100% του συνόλου των διαθέσιμων κλινών των εν λειτουργία καταλυμάτων.

Επισημαίνεται ότι, την εν λόγω περίοδο, λειτούργησε μικρός αριθμός καταλυμάτων για ειδικούς σκοπούς όπως φιλοξενία ατόμων σε καραντίνα, δημοσίων υπαλλήλων που μετακινήθηκαν εκτός έδρας για ειδικές περιπτώσεις κλπ. Οι αφίξεις και οι διανυκτερεύσεις σε αυτές τις περιπτώσεις δεν έχουν καταγραφεί στην εν λόγω έρευνα, δεδομένου ότι δεν περιλαμβάνονται στο σκοπό της έρευνας (Κανονισμός ΕΕ 692/2011).

Παραπομπές

Περισσότερες πληροφορίες σε λεπτομερέστερο γεωγραφικό επίπεδο ανάλυσης των αποτελεσμάτων της έρευνας κίνησης στα καταλύματα ξενοδοχειακού τύπου και κάμπινγκ διατίθενται στην ιστοσελίδα της ΕΛΣΤΑΤ:

<http://www.statistics.gr/el/statistics/-/publication/STO12/->