



ΚΙΝΗΣΗ ΜΟΥΣΕΙΩΝ ΚΑΙ ΑΡΧΑΙΟΛΟΓΙΚΩΝ ΧΩΡΩΝ ΙΑΝΟΥΑΡΙΟΣ 2023

Η Ελληνική Στατιστική Αρχή (ΕΛΣΤΑΤ) ανακοινώνει τα αποτελέσματα της Έρευνας Κίνησης Μουσείων και Αρχαιολογικών Χώρων για τον μήνα Ιανουάριο 2023. Συγκεκριμένα:

- Κατά το μήνα Ιανουάριο του 2023 σε σύγκριση με τον αντίστοιχο μήνα του 2022, καταγράφεται αύξηση των επισκεπτών μουσείων κατά 131,2%, των επισκεπτών ελεύθερης εισόδου κατά 138,2% και των αντίστοιχων εισπράξεων κατά 180,1% (Πίνακας 1).
- Στους αρχαιολογικούς χώρους, κατά το μήνα Ιανουάριο 2023 σε σύγκριση με τον αντίστοιχο μήνα του 2022, καταγράφεται αύξηση των επισκεπτών κατά 97,4%, των επισκεπτών ελεύθερης εισόδου κατά 28,3% και των εισπράξεων κατά 186,4% (Πίνακας 1).

Γράφημα 1: Κίνηση Μουσείων και Αρχαιολογικών Χώρων (Ιανουάριος 2018 – Ιανουάριος 2023)

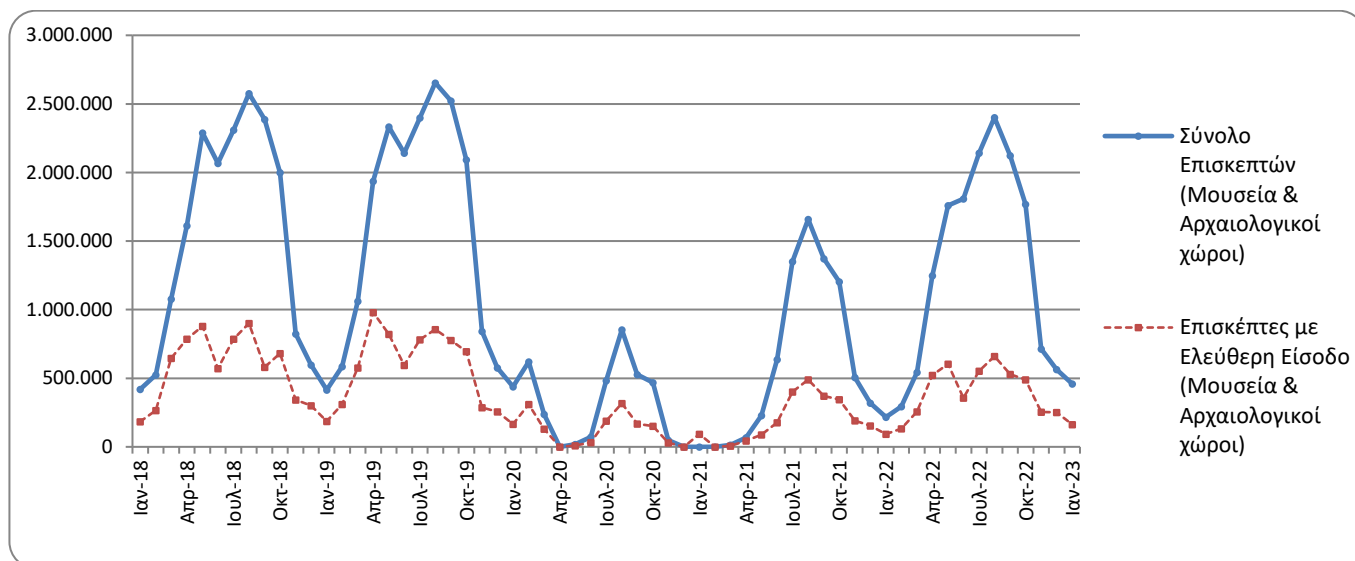

Πληροφορίες για μεθοδολογικά θέματα:

Διεύθυνση Τομεακών Στατιστικών
Τμήμα Στατιστικών Τουρισμού και Πολιτισμού
Η Προϊσταμένη του τμήματος: Ελένη Παπαδοπούλου
Τηλ: 213 135 2168
e-mail: e.papadopoulou@statistics.gr

Πληροφορίες για παροχή δεδομένων:

Τηλ.: 213 135 2022, 2308, 2310
e-mail: data.dissem@statistics.gr

**ΠΙΝΑΚΑΣ 1: ΕΠΙΣΚΕΠΤΕΣ ΜΟΥΣΕΙΩΝ ΚΑΙ ΑΡΧΑΙΟΛΟΓΙΚΩΝ ΧΩΡΩΝ – ΕΙΣΠΡΑΞΕΙΣ
(ΙΑΝΟΥΑΡΙΟΣ 2022 ΚΑΙ ΙΑΝΟΥΑΡΙΟΣ 2023)**

I. ΑΡΙΘΜΟΣ ΕΠΙΣΚΕΠΤΩΝ			
Μουσεία - Αρχαιολογικοί Χώροι	2022	2023	Μεταβολή 2023/2022
Γενικό σύνολο επισκεπτών (Α+Β)	216.828	458.543	111,5%
A. Μουσεία (Γ+Ε)	90.288	208.707	131,2%
Μουσείο Ακρόπολης	23.326	65.832	182,2%
Εθνικό Αρχαιολογικό	7.918	22.201	180,4%
Αρχαίας Ολυμπίας	921	794	-13,8%
Παλάτι Ιπποτών (Ρόδου)	758	2.078	174,1%
Ηρακλείου (Κρήτης)	1.479	4.781	223,3%
Λευκού Πύργου	4.072	14.988	268,1%
Δελφών	3.847	6.826	77,4%
Λοιπών μουσείων	47.967	91.207	90,1%
B. Αρχαιολογικοί χώροι (Δ+Ζ)	126.540	249.836	97,4%
Επιδαύρου ⁽¹⁾	4.197	8.276	97,2%
Ακροπόλεως Μυκηνών και Θησαυρού Ατρέα	5.192	9.590	84,7%
Ακροπόλεως Αθηνών	44.222	105.106	137,7%
Σουνίου	10.879	14.632	34,5%
Ακροπόλεως Λίνδου	266	556	109,0%
Βασιλικοί Τάφοι Βεργίνας	3.574	6.634	85,6%
Αρχαίας Ολυμπίας	1.941	5.602	188,6%
Κνωσού (Κρήτης)	1.920	5.157	168,6%
Φαιστού (Κρήτης)	217	629	189,9%
Αρχαίας Κορίνθου ⁽¹⁾	1.884	4.591	143,7%
Μυστρά ⁽¹⁾	2.434	2.928	20,3%
Δελφών	8.054	13.192	63,8%
Λοιπών αρχαιολογικών χώρων	41.760	72.943	74,7%
II. ΑΡΙΘΜΟΣ ΕΠΙΣΚΕΠΤΩΝ ΜΕ ΕΙΣΙΤΗΡΙΟ			
	2022	2023	Μεταβολή 2023/2022
Σύνολο Επισκεπτών Με Εισιτήριο (Γ+Δ)	122.562	294.619	140,4%
Γ. Μουσεία	51.166	115.537	125,8%
Δ. Αρχαιολογικοί χώροι	71.396	179.082	150,8%
III. ΑΡΙΘΜΟΣ ΕΠΙΣΚΕΠΤΩΝ ΕΛΕΥΘΕΡΗΣ ΕΙΣΟΔΟΥ			
	2022	2023	Μεταβολή 2023/2022
Σύνολο Επισκεπτών Ελεύθερης Εισόδου (Ε+Ζ)	94.266	163.924	73,9%
Ε. Μουσεία	39.122	93.170	138,2%
Ζ. Αρχαιολογικοί χώροι	55.144	70.754	28,3%
IV. ΕΙΣΠΡΑΞΕΙΣ (σε ευρώ)			
	2022	2023	Μεταβολή 2023/2022
Σύνολο Εισπράξεων (Η+Θ)	794.240	2.257.189	184,2%
Η. Μουσεία	272.876	764.253	180,1%
Θ. Αρχαιολογικοί χώροι	521.364	1.492.936	186,4%

⁽¹⁾ Ισχύει ενιαίο εισιτήριο για το μουσείο και τον αρχαιολογικό χώρο.

Στα παρακάτω διαγράμματα παρουσιάζεται η πορεία των εισπράξεων Μουσείων και Αρχαιολογικών χώρων (γράφημα 2) καθώς και η επισκεψιμότητα ανά Μουσείο (γράφημα 3) και ανά Αρχαιολογικό χώρο (γράφημα 4).

Γράφημα 2: Εισπράξεις Μουσείων και Αρχαιολογικών χώρων (Ιανουάριος 2018 – Ιανουάριος 2023)
(σε χιλιάδες ευρώ)

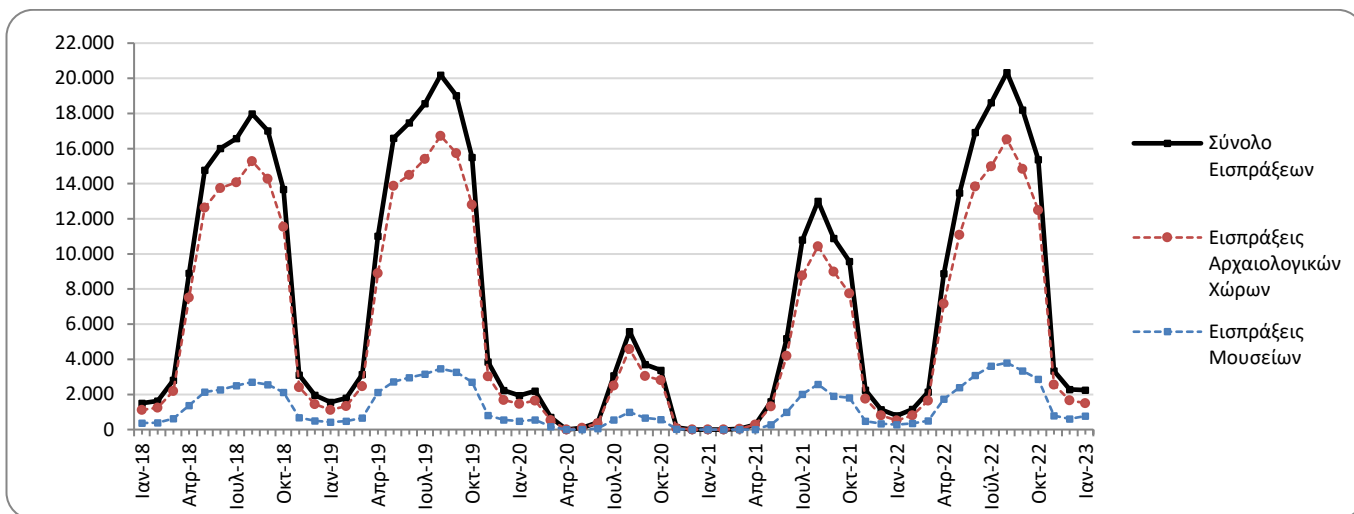

Γράφημα 3: Επισκεψιμότητα Μουσείων, Ιανουάριος 2023

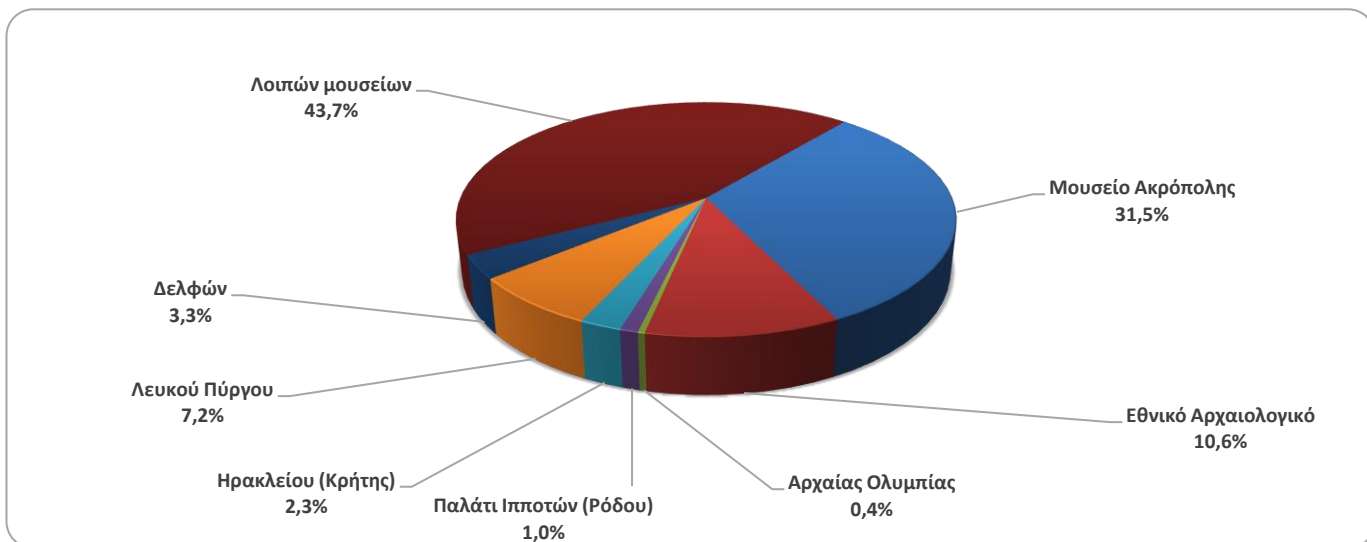

Γράφημα 4: Επισκεψιμότητα Αρχαιολογικών χώρων, Ιανουάριος 2023

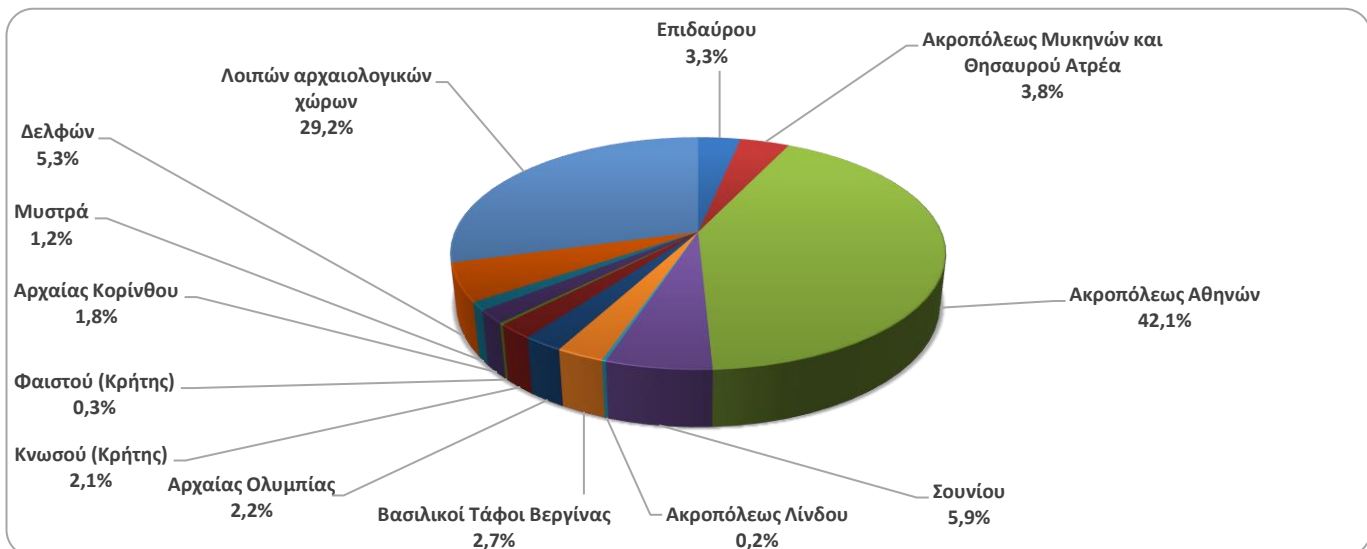

**ΠΙΝΑΚΑΣ 2: ΕΠΙΣΚΕΠΤΕΣ ΜΟΥΣΕΙΩΝ ΚΑΙ ΑΡΧΑΙΟΛΟΓΙΚΩΝ ΧΩΡΩΝ - ΕΙΣΠΡΑΞΕΙΣ
(2021, 2022, ΙΑΝΟΥΑΡΙΟΣ 2022, 2023)**

I. ΑΡΙΘΜΟΣ ΕΠΙΣΚΕΠΤΩΝ					
Μουσεία - Αρχαιολογικοί Χώροι	2021 ⁽²⁾	2022	ΙΑΝΟΥΑΡΙΟΣ		Μεταβολή 2023/2022
			2022	2023	
Γενικό σύνολο επισκεπτών (Α+Β)	7.357.026	15.583.552	216.828	458.543	111,5%
A. Μουσεία (Γ+Ε)	2.047.481	4.636.901	90.288	208.707	131,2%
Μουσείο Ακρόπολης	547.908	1.397.353	23.326	65.832	182,2%
Εθνικό Αρχαιολογικό	189.208	474.821	7.918	22.201	180,4%
Αρχαίας Ολυμπίας	34.367	85.179	921	794	-13,8%
Παλάτι Ιπποτών (Ρόδου)	142.530	263.521	758	2.078	174,1%
Ηρακλείου (Κρήτης)	127.574	249.715	1.479	4.781	223,3%
Λευκού Πύργου	77.983	193.916	4.072	14.988	268,1%
Δελφών	58.102	151.512	3.847	6.826	77,4%
Λοιπών μουσείων	869.809	1.820.884	47.967	91.207	90,1%
B. Αρχαιολογικοί χώροι (Δ+Ζ)	5.309.545	10.946.651	126.540	249.836	97,4%
Επιδαύρου ⁽¹⁾	182.118	393.077	4.197	8.276	97,2%
Ακροπόλεως Μυκηνών και Θησαυρού Ατρέα	156.227	372.448	5.192	9.590	84,7%
Ακροπόλεως Αθηνών	1.219.717	3.019.841	44.222	105.106	137,7%
Σουνίου	171.348	314.506	10.879	14.632	34,5%
Ακροπόλεως Λίνδου	349.418	596.331	266	556	109,0%
Βασιλικοί Τάφοι Βεργίνας	56.790	168.444	3.574	6.634	85,6%
Αρχαίας Ολυμπίας	143.549	338.365	1.941	5.602	188,6%
Κνωσού (Κρήτης)	445.160	831.320	1.920	5.157	168,6%
Φαιστού (Κρήτης)	48.599	74.817	217	629	189,9%
Αρχαίας Κορίνθου ⁽¹⁾	59.271	153.616	1.884	4.591	143,7%
Μυστρά ⁽¹⁾	78.762	139.512	2.434	2.928	20,3%
Δελφών	146.061	332.870	8.054	13.192	63,8%
Λοιπών αρχαιολογικών χώρων	2.252.525	4.211.504	41.760	72.943	74,7%
II. ΑΡΙΘΜΟΣ ΕΠΙΣΚΕΠΤΩΝ ΜΕ ΕΙΣΙΤΗΡΙΟ					
	2021 ⁽²⁾	2022	ΙΑΝΟΥΑΡΙΟΣ		Μεταβολή 2023/2022
			2022	2023	
Σύνολο Επισκεπτών Με Εισιτήριο (Γ+Δ)	5.090.418	10.877.516	122.562	294.619	140,4%
Γ. Μουσεία	1.289.896	2.883.216	51.166	115.537	125,8%
Δ. Αρχαιολογικοί χώροι	3.800.522	7.994.300	71.396	179.082	150,8%
III. ΑΡΙΘΜΟΣ ΕΠΙΣΚΕΠΤΩΝ ΕΛΕΥΘΕΡΗΣ ΕΙΣΟΔΟΥ					
	2021 ⁽²⁾	2022	ΙΑΝΟΥΑΡΙΟΣ		Μεταβολή 2023/2022
			2022	2023	
Σύνολο Επισκεπτών Ελεύθερης Εισόδου (Ε+Ζ)	2.266.608	4.706.036	94.266	163.924	73,9%
Ε. Μουσεία	757.585	1.753.685	39.122	93.170	138,2%
Ζ. Αρχαιολογικοί χώροι	1.509.023	2.952.351	55.144	70.754	28,3%
IV. ΕΙΣΠΡΑΞΕΙΣ (σε ευρώ)					
	2021 ⁽²⁾	2022	ΙΑΝΟΥΑΡΙΟΣ		Μεταβολή 2023/2022
			2022	2023	
Σύνολο Εισπράξεων (Η+Θ)	54.735.194	121.535.113	794.240	2.257.189	184,2%
Η. Μουσεία	10.385.644	23.361.465	272.876	764.253	180,1%
Θ. Αρχαιολογικοί χώροι	44.349.550	98.173.648	521.364	1.492.936	186,4%

⁽¹⁾ Ισχύει ενιαίο εισιτήριο για το μουσείο και τον αρχαιολογικό χώρο.

⁽²⁾ Η λειτουργία των Μουσείων αναστάλη σταδιακά από την 1^η Νοεμβρίου 2020 έως τις 13 Μαΐου 2021. Αντίστοιχα, η λειτουργία των Αρχαιολογικών Χώρων, αναστάλη από τις 7 Νοεμβρίου 2020 έως τις 21 Μαρτίου 2021, σε εφαρμογή των μέτρων που ελήφθησαν για την αντιμετώπιση της πανδημίας της νόσου του κορωνοϊού (COVID-19).

ΕΠΕΞΗΓΗΜΑΤΙΚΕΣ ΣΗΜΕΙΩΣΕΙΣ

Έρευνα Κίνησης Μουσείων και Αρχαιολογικών χώρων	<p>Η έρευνα Κίνησης Μουσείων και Αρχαιολογικών Χώρων παρουσιάζει αποτελέσματα από το έτος 1970. Με την έρευνα αυτή συγκεντρώνονται στοιχεία από τον Οργανισμό Διαχείρισης και Ανάπτυξης Πολιτιστικών Πόρων (Ο.Δ.Α.Π.), εποπτευόμενο φορέα από το Υπουργείο Πολιτισμού και Αθλητισμού, σχετικά με τον αριθμό των επισκεπτών και των εισπράξεων από τα διατεθέντα εισιτήρια στα Μουσεία αρχαιολογικού και ιστορικού ενδιαφέροντος και στους Αρχαιολογικούς χώρους.</p> <p>Για το Μουσείο Ακρόπολης διατίθενται στοιχεία επισκεπτών και εισπράξεων από τον μήνα Δεκέμβριο του 2009.</p>
Νομικό πλαίσιο	<p>Η παρούσα έρευνα, η οποία διεξάγεται από το έτος 1970, είναι συνεχής και παράγει μηνιαία στοιχεία και κατ' επέκταση ετήσια, στη βάση της ΚΥΑ 15189/Β379/73.</p>
Περίοδος Αναφοράς	<p>1/1/2023 - 31/1/2023</p>
Μεθοδολογία και ορισμοί	<p>Η έρευνα διενεργείται σε μηνιαία βάση και τα στοιχεία συγκεντρώνονται κυρίως από τον Οργανισμό Διαχείρισης και Ανάπτυξης Πολιτιστικών Χώρων (Ο.Δ.Α.Π.), εποπτευόμενο φορέα από το Υπουργείο Πολιτισμού και Αθλητισμού. Τα στοιχεία που συγκεντρώνονται αφορούν τον αριθμό των επισκεπτών και των αντίστοιχων εισπράξεων από τα διατεθέντα εισιτήρια στα Μουσεία αρχαιολογικού και ιστορικού ενδιαφέροντος και τους Αρχαιολογικούς χώρους της χώρας. Στοιχεία παρουσιάζονται κατά μήνα και στο τέλος του έτους συνολικά για όλο το έτος.</p>
	<p>Αριθμός ενιαίων εισιτηρίων:</p> <p>Από τον Απρίλιο 1999, εκτός του καθιερωμένου εισιτηρίου, άρχισε να καταβάλλεται ενιαίο εισιτήριο σε ορισμένα μουσεία και αρχαιολογικούς χώρους. Το σύνολο των εισιτηρίων αυτών για τον μήνα Ιανουάριο του 2023 ανέρχεται σε 10.292</p>
Παραπομπές	<p>Περισσότερες πληροφορίες σχετικά με την Έρευνα Κίνησης Μουσείων και Αρχαιολογικών χώρων και παλαιότερες χρονολογικές σειρές διατίθενται στην ιστοσελίδα της Υπηρεσίας στο: http://www.statistics.gr/el/statistics/-/publication/SCI21/-</p>