



Τριμηνιαίοι μη χρηματοοικονομικοί λογαριασμοί Γενικής Κυβέρνησης 4^ο Τρίμηνο 2022 (Προσωρινά στοιχεία)

Η Ελληνική Στατιστική Αρχή (ΕΛΣΤΑΤ) ανακοινώνει τα τριμηνιαία στοιχεία για τους μη Χρηματοοικονομικούς Λογαριασμούς της Γενικής Κυβέρνησης για το 4^ο Τρίμηνο 2022 (Πίνακας 1 & Πίνακας 2), όπως επίσης τα στοιχεία Χρέους της Γενικής Κυβέρνησης στο τέλος αυτής της περιόδου (Πίνακας 3). Τα στοιχεία αυτά παρήχθησαν βάσει του Κανονισμού ESA 2010 (549/2013) για το Σύστημα Εθνικών Λογαριασμών, ο οποίος κατέστη υποχρεωτικός από την 01.09.2014.

Οι τριμηνιαίοι μη Χρηματοοικονομικοί Λογαριασμοί της Γενικής Κυβέρνησης, από το 1^ο τρίμηνο του 2009 και εφεξής, καταρτίζονται από την ΕΛΣΤΑΤ στη βάση στοιχείων από άμεσες πηγές. Τα στοιχεία καταρτίζονται σύμφωνα με το Ευρωπαϊκό Σύστημα Λογαριασμών ESA 2010. Θα πρέπει να σημειωθεί ότι οι μέθοδοι που χρησιμοποιούνται για την κατάρτιση των δεδομένων σε τριμηνιαία βάση είναι συνεπείς με τις μεθόδους που χρησιμοποιούνται για την κατάρτιση των ετήσιων δεδομένων.

Οι τριμηνιαίοι μη Χρηματοοικονομικοί Λογαριασμοί της Γενικής Κυβέρνησης παρέχουν πληροφορίες σχετικά με τα μεγέθη που συνιστούν τα έσοδα (φόροι, εισφορές κοινωνικής ασφάλισης, κεφαλαιακές μεταβιβάσεις, κλπ.) και τις δαπάνες (εισόδημα εξαρτημένης εργασίας, ενδιάμεση ανάλωση, κοινωνικές παροχές, πληρωμές τόκων, κλπ.) της Γενικής Κυβέρνησης.

Τα στοιχεία για τα τρίμηνα του 2020, του 2021 και του 2022 είναι προσωρινά και αντανακλούν τις επιπτώσεις της πανδημίας COVID-19 στα δημοσιονομικά στοιχεία, κυρίως από τα μέσα Μαρτίου 2020 και έπειτα, όταν τέθηκαν σε ισχύ τα περιοριστικά μέτρα. Τα στοιχεία αναμένεται να αναθεωρηθούν, όταν καταστούν διαθέσιμα τα πρωτογενή δημοσιονομικά στοιχεία εσόδων και δαπανών σε σχέση με τα κυβερνητικά μέτρα που λήφθηκαν στο πλαίσιο αυτό. Επισημαίνεται, ότι για την κατάρτιση των προσωρινών εκτιμήσεων χρησιμοποιήθηκαν οι ίδιες πηγές, καθώς και η ίδια μεθοδολογία εκτίμησης με τα προηγούμενα τρίμηνα. Επιπλέον, έγιναν ad-hoc αλλαγές στη χρονικά προσαρμοσμένη ταμειακή μέθοδο για δεδουλευμένη βάση, ως αποτέλεσμα της αναστολής της υποχρέωσης καταβολής φόρων και εισφορών κοινωνικής ασφάλισης. Αναφορικά με τα μέτρα για τα διάφορα είδη δαπανών, διάφορες νομοθετικές ρυθμίσεις κυρώθηκαν μετά το τέλος του 1^{ου} τριμήνου 2020 και οι ταμειακές πληρωμές που αντιστοιχούν σε αυτά τα μέτρα πραγματοποιούνται κατά την περίοδο μετά το 1^ο τρίμηνο 2020.

Γράφημα 1: Ισοζύγιο και Πρωτογενές Ισοζύγιο Γενικής Κυβέρνησης (σε εκατ. ευρώ)

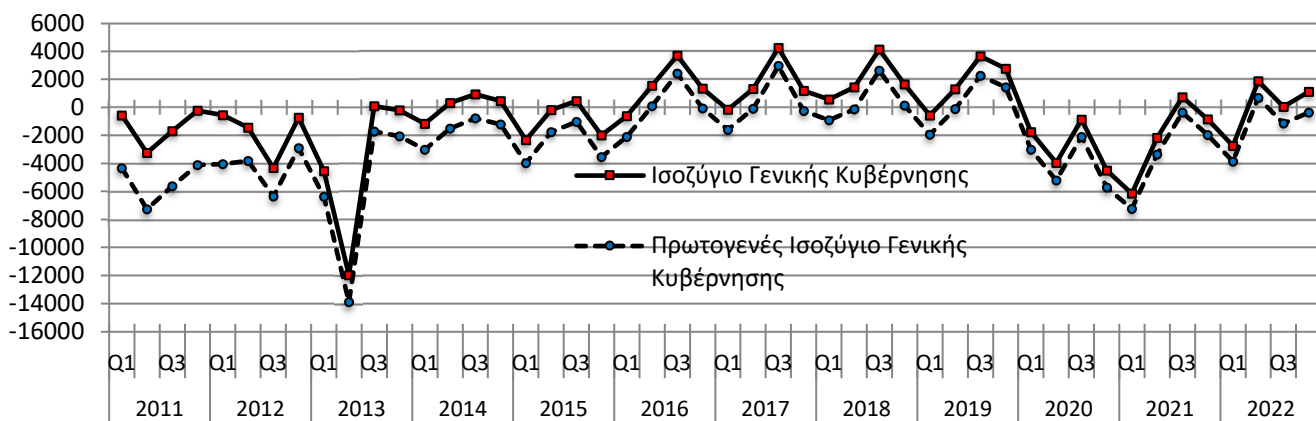

Πληροφορίες για μεθοδολογικά θέματα:

Διεύθυνση Εθνικών Λογαριασμών
Τμήμα Λογαριασμών Γενικής Κυβέρνησης
Ο Προϊστάμενος του Τμήματος: Κωνσταντίνος Χρύσης
Τηλ: 213 135 2079
E-mail: k.chrysis@statistics.gr

Πληροφορίες για παροχή δεδομένων:

Τηλ: 213 135 2022, 2308, 2310
e-mail: data.dissem@statistics.gr

**ΠΙΝΑΚΑΣ 1: Τριμηνιαίοι μη χρηματοοικονομικοί λογαριασμοί Γενικής Κυβέρνησης
1^ο Τρίμηνο 2020 – 4^ο Τρίμηνο 2022 (εκατ. ευρώ)**

Κατηγορίες	2020				2021				2022			
	Q1	Q2	Q3	Q4	Q1	Q2	Q3	Q4	Q1	Q2	Q3	Q4
Έσοδα	17.504	18.183	21.115	26.485	16.467	21.640	23.520	30.228	18.896	26.834	27.011	31.669
Φόροι στην παραγωγή και στις εισαγωγές	6.115	5.415	7.332	8.913	5.805	6.910	8.434	10.088	7.582	9.554	11.866	10.763
Φόροι στο εισόδημα και την περιουσία	3.018	4.537	2.773	5.211	2.742	4.713	4.045	5.744	2.945	5.997	4.323	6.236
Κοινωνικές εισφορές	6.473	5.493	6.817	6.655	6.066	6.229	6.944	8.034	6.557	7.416	6.916	8.148
Λοιπά τρέχοντα έσοδα	1.830	1.863	2.938	3.409	1.544	2.896	2.073	3.706	1.527	2.684	2.803	3.719
Κεφαλαιακές μεταβιβάσεις	68	875	1.255	2.297	310	892	2.024	2.656	285	1.183	1.103	2.803
Συνολικές Δαπάνες	20.525	23.390	23.214	32.203	23.712	25.013	23.902	32.202	22.764	26.165	28.159	32.049
Πρωτογενείς Δαπάνες	19.279	22.132	21.989	30.982	22.620	23.822	22.788	31.075	21.643	24.966	26.970	30.558
Αμοιβές εξηρητημένης εργασίας	5.418	5.586	5.572	5.742	5.451	5.616	5.613	5.874	5.503	5.658	5.651	5.900
Κοινωνικές παροχές	9.622	9.652	9.682	10.652	9.906	10.062	10.137	10.998	9.973	10.770	10.839	11.708
Προϊόντα και υπηρεσίες	1.468	1.958	2.187	3.512	1.657	2.510	2.417	3.935	2.059	2.908	2.867	3.850
Επιδότησεις	537	2.197	1.649	1.960	1.884	2.271	1.493	3.037	1.198	2.414	4.250	3.414
Λοιπές τρέχουσες μεταβιβάσεις	850	805	691	864	898	615	711	1.434	687	713	761	873
Κεφαλαιακές μεταβιβάσεις	1.384	1.934	2.208	8.252	2.824	2.748	2.417	5.797	2.223	2.503	2.602	4.813
Τόκοι	1.246	1.258	1.225	1.221	1.092	1.191	1.114	1.127	1.121	1.199	1.189	1.491
Πρωτογενές Ισοζύγιο (χωρίς τόκους)¹	-1.775	-3.949	-874	-4.497	-6.153	-2.182	732	-847	-2.747	1.868	41	1.111
Ισοζύγιο Γενικής Κυβέρνησης	-3.021	-5.207	-2.099	-5.718	-7.245	-3.373	-382	-1.974	-3.868	669	-1.148	-380
Στοιχείο προς υπόμνηση:												
Υποστήριξη των χρηματοπιστωτικών ιδρυμάτων²	-113	-114	-118	-114	-110	-112	-266	-289	-111	-115	-122	-126

Γράφημα 2: Συνολικά Έσοδα και Δαπάνες Γενικής Κυβέρνησης (σε εκατ. ευρώ)

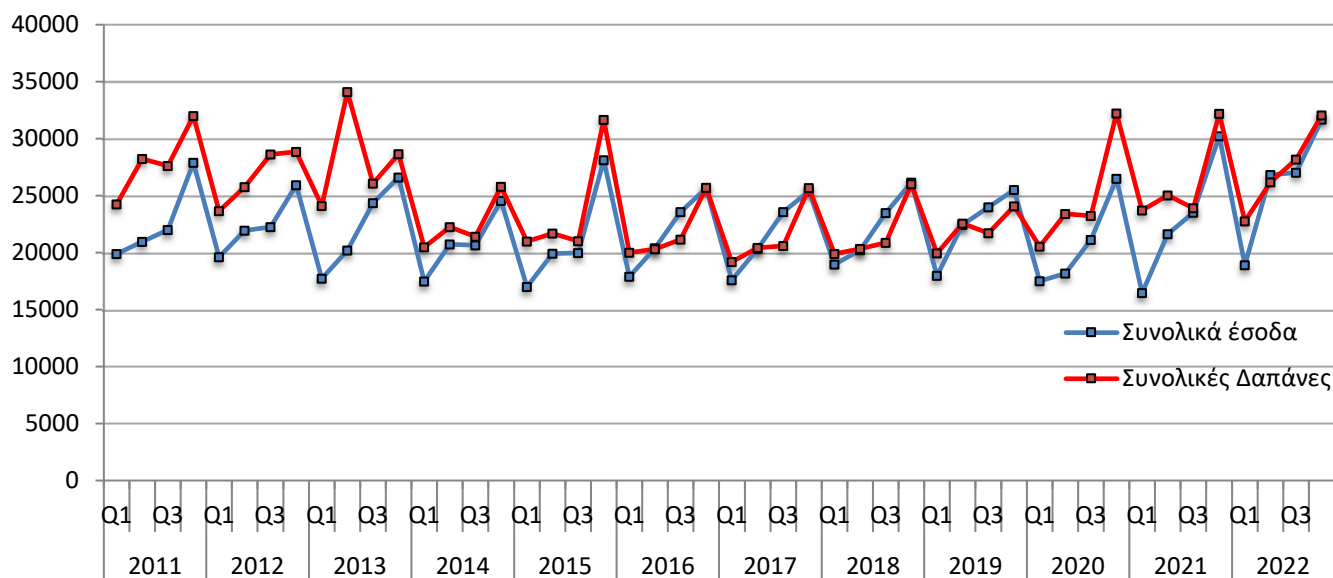

¹ Το Πρωτογενές Ισοζύγιο Γενικής Κυβέρνησης ορίζεται εδώ ως το ESA 2010 Ισοζύγιο Γενικής Κυβέρνησης μείον τα έσοδα τόκων των φορέων Γενικής Κυβέρνησης σε άλλους τομείς της οικονομίας και **διαφέρει** από τον ορισμό του Πρωτογενούς Ισοζυγίου που χρησιμοποιείται στο πλαίσιο του Προγράμματος Οικονομικής Προσαρμογής για την Ελλάδα.

² Όταν οι δαπάνες της υποστήριξης υπερβαίνουν τα έσοδα το πρόσημο είναι αρνητικό. Στην περίπτωση όπου η υποστήριξη των χρηματοπιστωτικών ιδρυμάτων έχει θετική επίπτωση στο ισοζύγιο της Γενικής Κυβέρνησης, αυτό οφείλεται στο ότι οι δεδουλευμένες αμοιβές που προκύπτουν από τις εγγυήσεις του διατραπεζικού δανεισμού και του συστήματος ομολογιακών δανείων, καθώς και τα έσοδα από τις προνομιούχες μετοχές των τραπεζών, είναι υψηλότερα από τις δεδουλευμένες δαπάνες.

**ΠΙΝΑΚΑΣ 2: Τριμηνιαίοι μη χρηματοοικονομικοί λογαριασμοί Γενικής Κυβέρνησης
1^ο Τρίμηνο 2020 – 4^ο Τρίμηνο 2022 – Ποσοστιαία Συμμετοχή**

Κατηγορίες	2020				2021				2022			
	Q1	Q2	Q3	Q4	Q1	Q2	Q3	Q4	Q1	Q2	Q3	Q4
% επί των Συνολικών Εσόδων												
Φόροι στην παραγωγή και στις εισαγωγές	34,9	29,8	34,7	33,7	35,3	31,9	35,9	33,4	40,1	35,6	43,9	34,0
Φόροι στο εισόδημα και την περιουσία	17,2	25,0	13,1	19,7	16,7	21,8	17,2	19,0	15,6	22,3	16,0	19,7
Κοινωνικές εισφορές	37,0	30,2	32,3	25,1	36,8	28,8	29,5	26,6	34,7	27,6	25,6	25,7
Λοιπά τρέχοντα έσοδα	10,5	10,2	13,9	12,9	9,4	13,4	8,8	12,3	8,1	10,0	10,4	11,7
Κεφαλαιακές μεταβιβάσεις	0,4	4,8	5,9	8,7	1,9	4,1	8,6	8,8	1,5	4,4	4,1	8,9
% επί των Συνολικών Δαπανών												
Πρωτογενείς Δαπάνες	93,9	94,6	94,7	96,2	95,4	95,2	95,3	96,5	95,1	95,4	95,8	95,3
Αμοιβές εξηρητημένης εργασίας	26,4	23,9	24,0	17,8	23,0	22,5	23,5	18,2	24,2	21,6	20,1	18,4
Κοινωνικές παροχές	46,9	41,3	41,7	33,1	41,8	40,2	42,4	34,2	43,8	41,2	38,5	36,5
Προϊόντα και υπηρεσίες	7,2	8,4	9,4	10,9	7,0	10,0	10,1	12,2	9,0	11,1	10,2	12,0
Επιδότησεις	2,6	9,4	7,1	6,1	7,9	9,1	6,2	9,4	5,3	9,2	15,1	10,7
Λοιπές τρέχουσες μεταβιβάσεις	4,1	3,4	3,0	2,7	3,8	2,5	3,0	4,5	3,0	2,7	2,7	2,7
Κεφαλαιακές μεταβιβάσεις	6,7	8,3	9,5	25,6	11,9	11,0	10,1	18,0	9,8	9,6	9,2	15,0
Τόκοι	6,1	5,4	5,3	3,8	4,6	4,8	4,7	3,5	4,9	4,6	4,2	4,7

Γράφημα 3: Συνολικά Έσοδα και Δαπάνες Γενικής Κυβέρνησης ανά κατηγορία (σε εκατ. ευρώ)

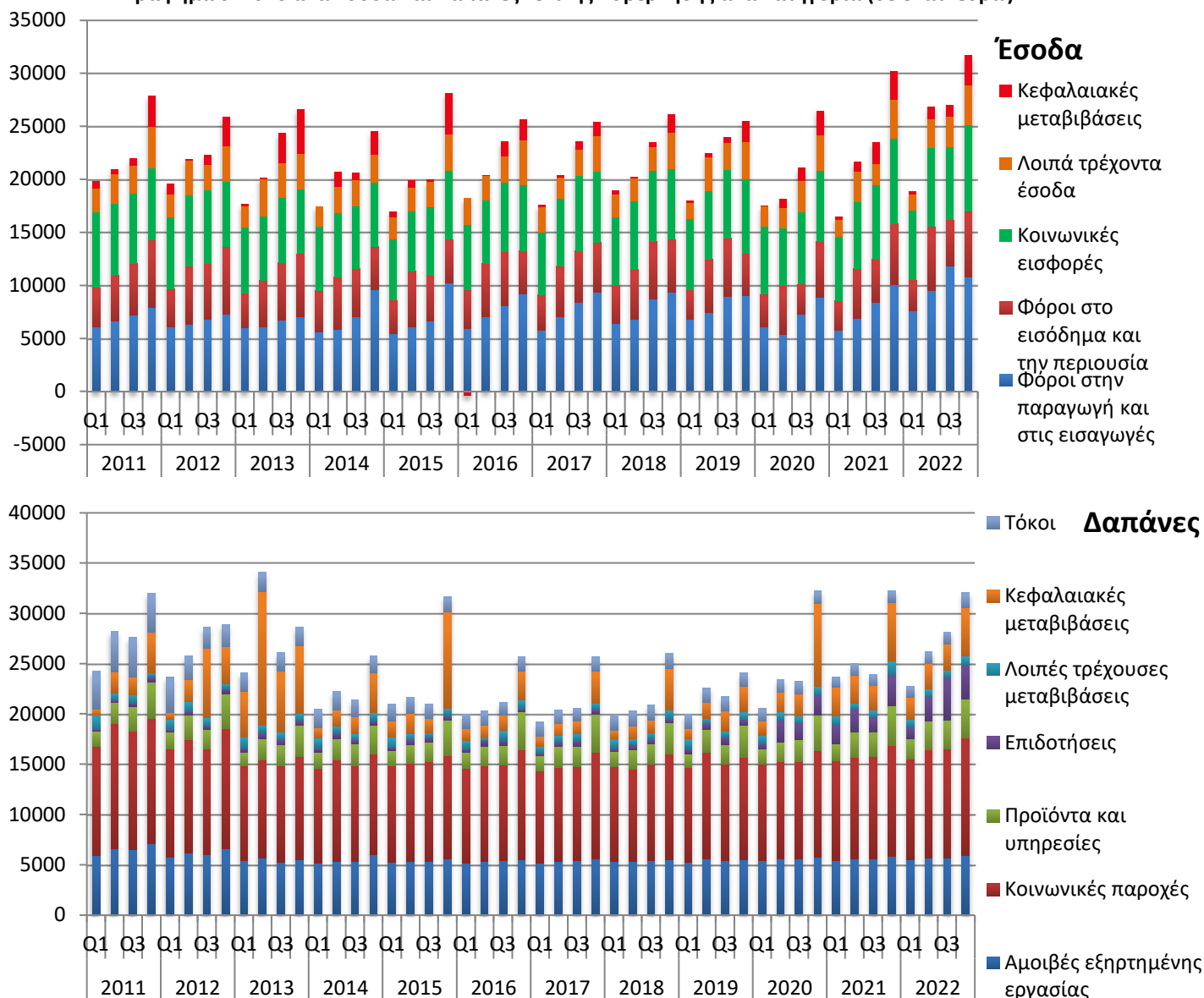

Στον Πίνακα 3 κατωτέρω παρουσιάζεται η εξέλιξη του Χρέους της Γενικής Κυβέρνησης σε ενοποιημένη βάση. Η κατηγοριοποίηση του Χρέους σε καταθέσεις, χρεόγραφα και δάνεια, βραχυπρόθεσμα και μακροπρόθεσμα, γίνεται σύμφωνα με το Ευρωπαϊκό Σύστημα Λογαριασμών (ΕΣΛ-ESA 2010). Επισημαίνεται ότι το χρέος που παρουσιάζεται είναι σωρευτικό στο τέλος της κάθε περιόδου αναφοράς.

**ΠΙΝΑΚΑΣ 3: Τριμηνιαίο Χρέος της Γενικής Κυβέρνησης
1^ο Τρίμηνο 2020 – 4^ο Τρίμηνο 2022 (εκατ. ευρώ)**

	2020				2021				2022			
	Q1	Q2	Q3	Q4	Q1	Q2	Q3	Q4	Q1	Q2	Q3	Q4
Ονομαστική αξία υπολοίπου χρέους που εκκρεμεί στο τέλος τριμήνου	329.711	333.958	337.800	341.227	344.340	354.177	357.425	353.489	357.750	359.175	357.476	356.256
Νόμισμα και καταθέσεις	6.416	6.539	6.428	6.655	6.727	6.754	6.797	6.757	6.829	7.136	7.467	7.190
Χρεόγραφα	57.792	62.908	66.698	67.187	74.814	80.252	82.748	80.936	83.995	86.633	85.126	85.134
Βραχυπρόθεσμο (<1 έτους)	9.156	10.819	12.117	11.122	11.452	11.472	11.532	10.811	10.948	11.251	11.181	11.089
Μακροπρόθεσμο(>1 έτους)	48.636	52.089	54.581	56.065	63.362	68.780	71.216	70.125	73.047	75.382	73.945	74.045
Δάνεια	265.503	264.511	264.674	267.385	262.799	267.171	267.880	265.796	266.926	265.406	264.883	263.932
Βραχυπρόθεσμο	1.097	797	1.234	2.250	934	3.771	3.590	2.049	3.778	3.647	3.800	5.391
Μακροπρόθεσμο	264.406	263.714	263.440	265.135	261.865	263.400	264.290	263.747	263.148	261.759	261.083	258.541

Γράφημα 4: Χρέος Γενικής Κυβέρνησης - ανά τρίμηνο (σε εκατ. ευρώ)

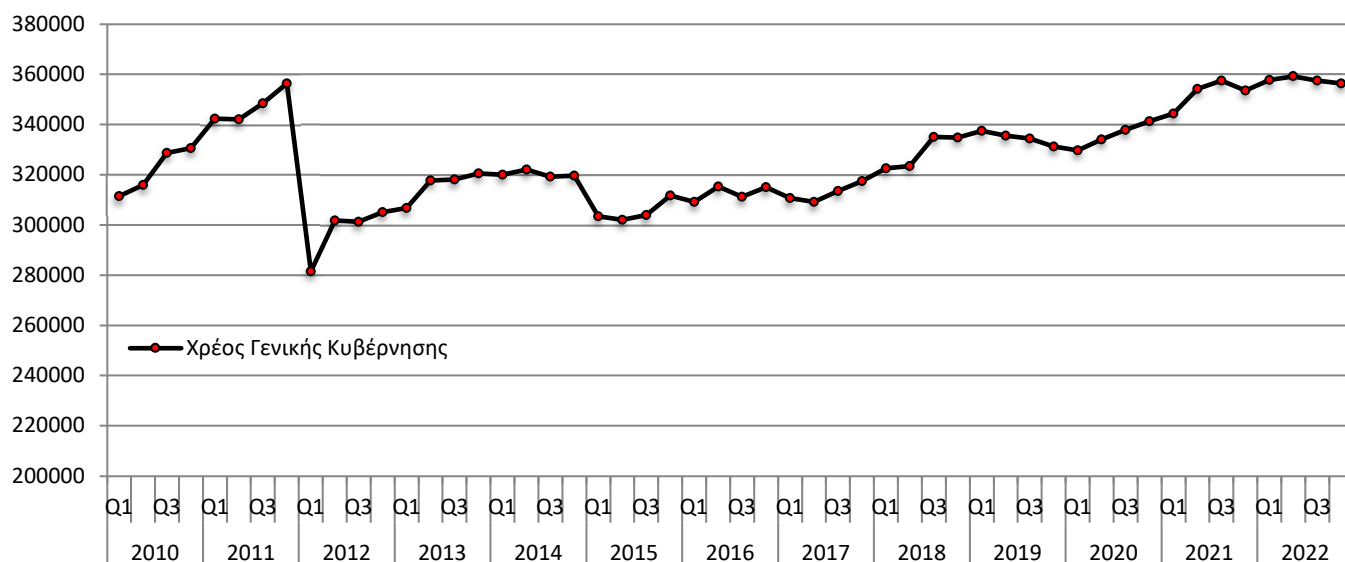

Αναφορές

Αναλυτικός πίνακας είναι διαθέσιμος στην ιστοσελίδα της ΕΛΣΤΑΤ:
<http://www.statistics.gr/el/statistics/-/publication/SEL05/->

Σημείωση:

Μέτρηση του πρωτογενούς ισοζυγίου στο πλαίσιο του Προγράμματος Οικονομικής Προσαρμογής για την Ελλάδα

Η μέτρηση του πρωτογενούς ισοζυγίου όπως καθορίζεται στο πλαίσιο του Προγράμματος Οικονομικής Προσαρμογής για την Ελλάδα **δεν υπολογίζεται από την ΕΛΣΤΑΤ και δεν εμφανίζεται στην παρούσα ανακοίνωση**. Κατά τη μέτρηση του πρωτογενούς ισοζυγίου στο πλαίσιο του Προγράμματος Οικονομικής Προσαρμογής, μια σειρά από δαπάνες και έσοδα αντιμετωπίζονται διαφορετικά από ό,τι αντιμετωπίζονται κατά την κατάρτιση των τριμηνιαίων μη χρηματοοικονομικών λογαριασμών της Γενικής Κυβέρνησης προς εκπλήρωση των υποχρεώσεων του προγράμματος διαβίβασης που απορρέουν από τον κανονισμό (ΕΚ) αριθ. 549/2013 περί του ευρωπαϊκού συστήματος εθνικών και περιφερειακών λογαριασμών της Κοινότητας. Συγκεκριμένα, τα στοιχεία που αντιμετωπίζονται διαφορετικά σύμφωνα με τους κανόνες ESA 2010 και στο πλαίσιο του Προγράμματος Οικονομικής Προσαρμογής περιλαμβάνουν τα έσοδα από ιδιωτικοποιήσεις περιουσιακών στοιχείων, τις δαπάνες σχετικά με συναλλαγές για την ανακεφαλαιοποίηση των τραπεζών, και έσοδα από μεταφορές ποσών που συνδέονται με εισοδήματα των εθνικών κεντρικών τραπεζών της ευρωζώνης τα οποία προέρχονται από την κατοχή Ελληνικών κρατικών ομολόγων στα επενδυτικά τους χαρτοφυλάκια.