



ΕΒΔΟΜΑΔΙΑΙΑ ΣΤΟΙΧΕΙΑ ΘΑΝΑΤΩΝ: Περίοδος 1^η έως 52^η εβδομάδα, 2022

Η Ελληνική Στατιστική Αρχή (ΕΛΣΤΑΤ) ανακοινώνει τα προσωρινά στατιστικά στοιχεία που αποτυπώνουν την εβδομαδιαία εξέλιξη των θανάτων για την περίοδο από την πρώτη (1η) έως και την πενήκοστη δεύτερη (52η) εβδομάδα του έτους 2022 (3/1/2022 – 1/1/2023). Τα στοιχεία αναφέρονται στους θανάτους που έλαβαν χώρα στην Ελληνική επικράτεια, κατά την εν λόγω περίοδο, οι οποίοι προκλήθηκαν από διάφορες αιτίες περιλαμβανομένων των θανάτων λόγω της πανδημίας Covid-19.

Τα στοιχεία που περιλαμβάνονται στη δημοσίευση αυτή καταρτίζονται στο πλαίσιο της έρευνας Φυσικής Κίνησης Πληθυσμού (ΦΚΠ) και προέρχονται από στοιχεία που διαβιβάζονται από τα Ληξιαρχεία των Δημοτικών Αρχών σύμφωνα με τα γεγονότα θανάτων που έχουν δηλωθεί και καταχωρηθεί μέχρι την ημερομηνία διαβίβασής τους. Εκπρόθεσμες δηλώσεις θανάτων που διαβιβάζονται στην ΕΛΣΤΑΤ ενσωματώνονται, μετά την υποβολή τους, στην ημερομηνία του συμβάντος.

Σύμφωνα με τα στοιχεία αυτά, **οι θάνατοι στην Ελλάδα κατά τις πενήντα δύο (52) εβδομάδες του 2022 (3/1/2022 – 1/1/2023) ανήλθαν σε 140.292** (70.588 άνδρες και 69.704 γυναίκες), ενώ κατά τις πενήντα δύο (52) εβδομάδες του 2021 (4/1/2021 – 2/1/2022) είχαν ανέλθει σε **143.586** (73.243 άνδρες και 70.343 γυναίκες) σημειώνοντας μείωση κατά 3.294 θανάτους (-2,3%).

Αύξηση κατά 13.534 θανάτους (10,7%) σημειώθηκε σε σχέση με το μέσο όρο των πενήντα δύο (52) εβδομάδων των ετών της περιόδου 2016 – 2021 (126.758 θάνατοι). Τα αντίστοιχα ποσοστά, ανά έτος, για την περίοδο 2016 - 2021 ανέρχονται σε 10,2% το 2021 σε σχέση με το 2020 (130.288), 4,6% το 2020 σε σχέση με το 2019 (124.538), 3,8% το 2019 σε σχέση με το 2018 (119.952), -3,3% το 2018 σε σχέση με το 2017 (124.069) και 5,0% το 2017 σε σχέση με το 2016 (118.116). Η σύγκριση μεταξύ των ετών πραγματοποιείται στη βάση 52 εβδομάδων καθώς, σύμφωνα με το διεθνές πρότυπο ημερομηνιών ISO 8601, τα έτη 2016, 2017, 2018, 2019, 2021 και 2022 απαρτιζούνται από 52 εβδομάδες ενώ το έτος 2020 απαρτιζόταν από 53. (Πίνακες 1, 2, 3 και 4).

Γράφημα 1. Εβδομαδιαία εξέλιξη των θανάτων, τις εβδομάδες 1^η – 52^η, 2021 και 2022

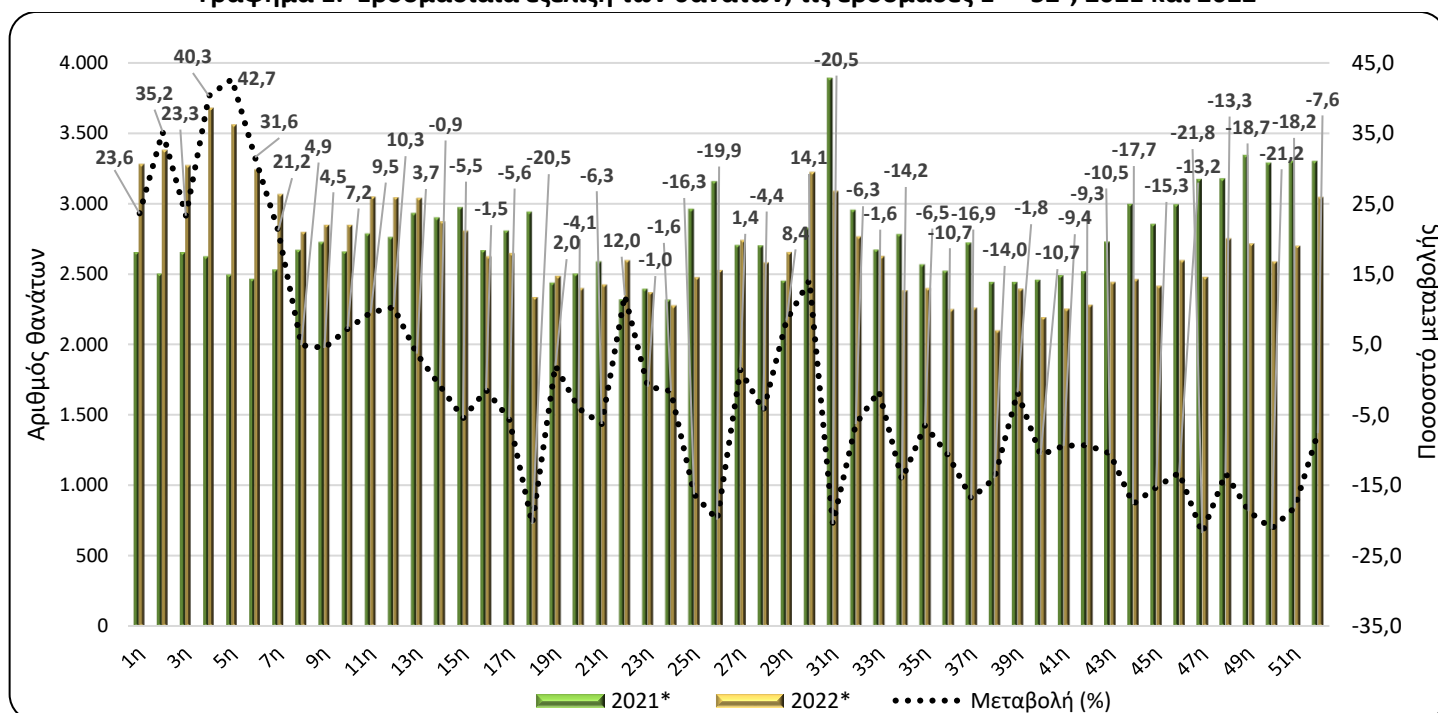

* Προσωρινά στοιχεία

Πληροφορίες για μεθοδολογικά θέματα:

Διεύθυνση Στατιστικών Πληθυσμού, Απασχόλησης & Κόστους Ζωής
Τμήμα Στατιστικών Πληθυσμού και Μετανάστευσης

Γεωργία Θυμόγλου, τηλ.: 213 135 2175, e-mail: g.thymoglou@statistics.gr

Χρήστος Χρήστου, τηλ.: 213 135 2884, e-mail: c.christou@statistics.gr

Πληροφορίες για παροχή δεδομένων:

Τηλ: 213 135 2022, -2308, -2310

e-mail: data.dissem@statistics.gr

Πίνακας 1. Εβδομαδιαία εξέλιξη των θανάτων, 2021 και 2022

Εβδομάδα	2021*	2022*	Μεταβολή (%)
1 ^η	2.652	3.278	23,6
2 ^η	2.498	3.378	35,2
3 ^η	2.652	3.269	23,3
4 ^η	2.621	3.677	40,3
5 ^η	2.493	3.558	42,7
6 ^η	2.463	3.241	31,6
7 ^η	2.529	3.065	21,2
8 ^η	2.667	2.797	4,9
9 ^η	2.724	2.847	4,5
10 ^η	2.655	2.846	7,2
11 ^η	2.783	3.046	9,5
12 ^η	2.759	3.042	10,3
13 ^η	2.929	3.037	3,7
14 ^η	2.898	2.872	-0,9
15 ^η	2.969	2.806	-5,5
16 ^η	2.665	2.624	-1,5
17 ^η	2.804	2.647	-5,6
18 ^η	2.937	2.336	-20,5
19 ^η	2.436	2.485	2,0
20 ^ή	2.500	2.398	-4,1
21 ^η	2.585	2.423	-6,3
22 ^η	2.318	2.596	12,0
23 ^η	2.393	2.369	-1,0
24 ^η	2.314	2.276	-1,6
25 ^η	2.959	2.477	-16,3
26 ^η	3.154	2.526	-19,9
27 ^η	2.702	2.740	1,4
28 ^η	2.699	2.580	-4,4
29 ^η	2.449	2.654	8,4
30 ^ή	2.825	3.222	14,1
31 ^η	3.886	3.088	-20,5
32 ^η	2.952	2.765	-6,3
33 ^η	2.669	2.626	-1,6
34 ^η	2.778	2.383	-14,2
35 ^η	2.565	2.399	-6,5
36 ^η	2.519	2.249	-10,7
37 ^η	2.719	2.260	-16,9
38 ^η	2.440	2.098	-14,0
39 ^η	2.439	2.394	-1,8
40 ^ή	2.456	2.192	-10,7
41 ^η	2.488	2.253	-9,4
42 ^η	2.514	2.280	-9,3
43 ^η	2.726	2.441	-10,5
44 ^η	2.993	2.462	-17,7
45 ^η	2.852	2.415	-15,3
46 ^η	2.991	2.596	-13,2
47 ^η	3.170	2.479	-21,8
48 ^η	3.174	2.752	-13,3
49 ^η	3.340	2.716	-18,7
50 ^ή	3.286	2.588	-21,2
51 ^η	3.300	2.699	-18,2
52 ^η	3.297	3.045	-7,6
Σύνολο	143.586	140.292	-2,3

*Προσωρινά στοιχεία

Σύμφωνα με τα παραπάνω στοιχεία, κατά την περίοδο των πενήντα δύο (52) εβδομάδων του 2022 σε σχέση με το αντίστοιχο διάστημα του 2021, οι υψηλότερες ποσοστιαίες αυξήσεις καταγράφηκαν την 5^η (31/1/2022 - 6/2/2022), την 4^η (24/1/2022 - 30/1/2022) και την 2^η εβδομάδα (10/1/2022 - 16/1/2022) κατά 42,7%, 40,3% και 35,2% αντίστοιχα (Πίνακας 1), ενώ οι πιο σημαντικές ποσοστιαίες μειώσεις καταγράφηκαν την 47^η (21/11/2022 - 27/11/2022), την 50^η (12/12/2022 - 18/12/2022) και την 31^η εβδομάδα (1/8/2022 - 7/8/2022) κατά 21,8%, 21,2% και 20,5% αντίστοιχα. Διευκρινίζεται ότι τα στοιχεία αναθεωρούνται μετά την ενσωμάτωση νεότερων στοιχείων ή την επικαιροποίηση προηγούμενων στοιχείων που διαβιβάζονται, κάθε φορά, από τα Ληξιαρχεία. Ως εκ τούτου, τα στοιχεία μπορεί να διαφέρουν από τα αντίστοιχα που ανακοινώθηκαν σε προηγούμενες δημοσιεύσεις.

Γράφημα 2. Θάνατοι για τις εβδομάδες 1^η - 52^η, 2016 - 2022 (αθροιστική σειρά)

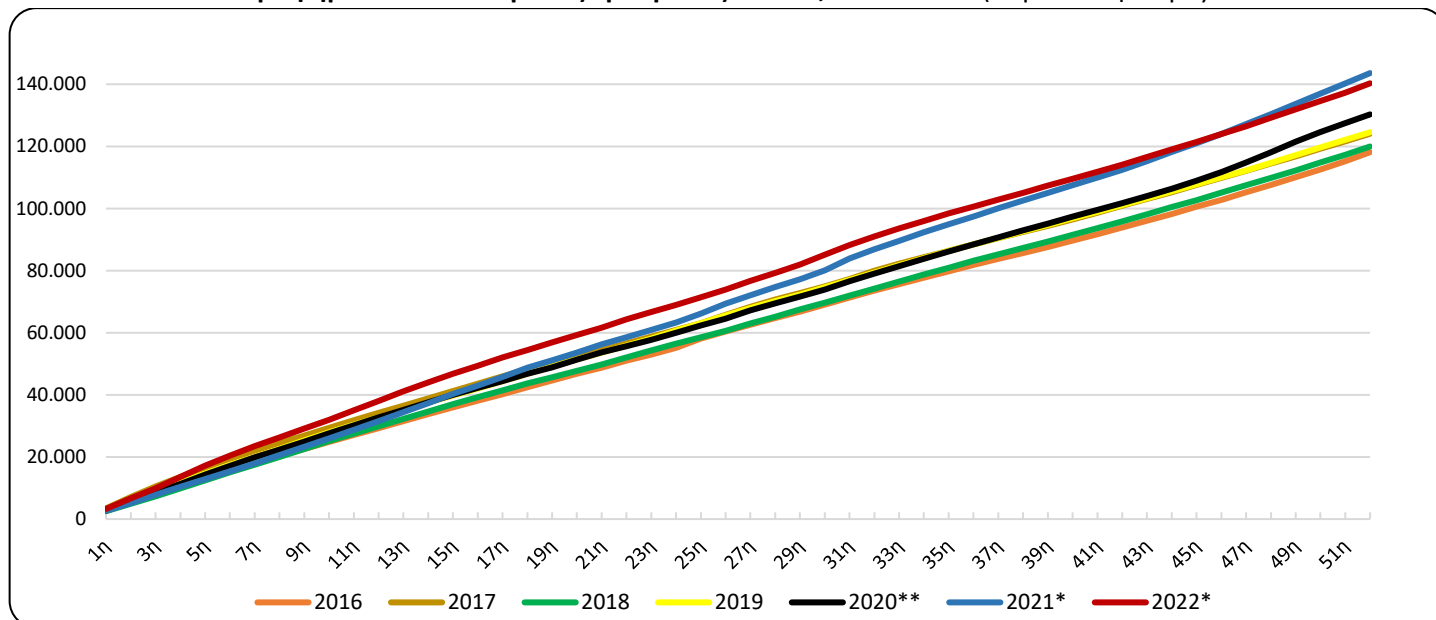

*Προσωρινά στοιχεία

**Η σύγκριση πραγματοποιείται στη βάση 52 εβδομάδων καθώς, σύμφωνα με το διεθνές πρότυπο ημερομηνιών ISO 8601, τα έτη 2016, 2017, 2018, 2019, 2021 και 2022 απαριθμούν 52 εβδομάδες ενώ το έτος 2020 απαριθμεί 53.

Γράφημα 3. Θάνατοι για τις εβδομάδες 1^η - 52^η, για τα έτη 2021, 2022 και Μέσος Όρος θανάτων της περιόδου 2016-2021

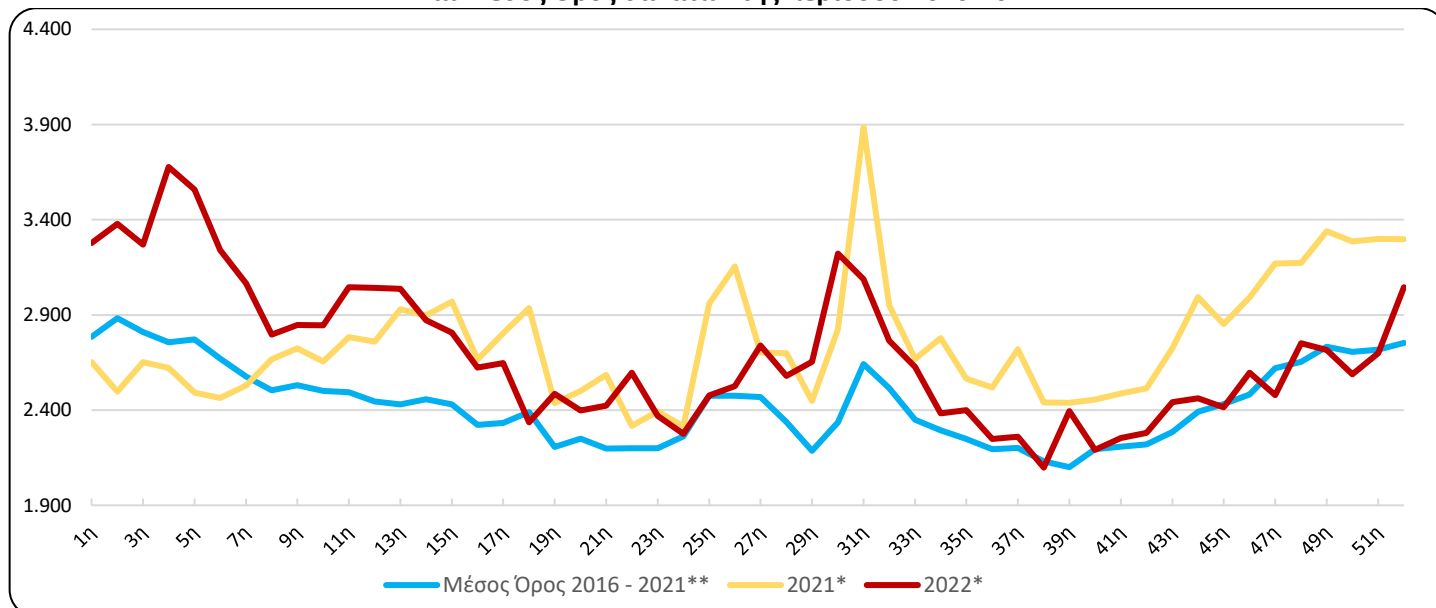

*Προσωρινά στοιχεία.

**Η σύγκριση πραγματοποιείται στη βάση 52 εβδομάδων καθώς, σύμφωνα με το διεθνές πρότυπο ημερομηνιών ISO 8601, τα έτη 2016, 2017, 2018, 2019, 2021 και 2022 απαριθμούν 52 εβδομάδες ενώ το έτος 2020 απαριθμεί 53.

Πίνακας 2. Θάνατοι τις εβδομάδες 1^η - 52^η, 2016 - 2022 (αθροιστική σειρά)

Εβδομάδα	2016	2017	2018	2019	2020	2021*	2022*	Μέσος Όρος 2016 - 2021
1η	2.637	3.425	2.533	2.706	2.751	2.652	3.278	2.784
1η - 2η	5.275	7.105	4.986	5.811	5.674	5.150	6.656	5.667
1η - 3η	7.876	10.469	7.331	8.850	8.537	7.802	9.925	8.478
1η - 4η	10.528	13.551	9.879	11.710	11.311	10.423	13.602	11.234
1η - 5η	13.177	16.553	12.484	14.603	14.301	12.916	17.160	14.006
1η - 6η	15.771	19.343	15.041	17.375	17.151	15.379	20.401	16.677
1η - 7η	18.207	22.018	17.510	19.938	19.933	17.908	23.466	19.252
1η - 8η	20.422	24.541	20.003	22.598	22.402	20.575	26.263	21.757
1η - 9η	22.561	26.940	22.613	25.367	24.947	23.299	29.110	24.288
1η - 10η	24.809	29.345	25.145	27.886	27.592	25.954	31.956	26.789
1η - 11η	27.064	31.789	27.560	30.356	30.186	28.737	35.002	29.282
1η - 12η	29.249	34.247	29.890	32.747	32.734	31.496	38.044	31.727
1η - 13η	31.508	36.500	32.255	35.079	35.173	34.425	41.081	34.157
1η - 14η	33.783	38.863	34.596	37.492	37.627	37.323	43.953	36.614
1η - 15η	36.010	41.226	36.945	39.804	39.989	40.292	46.759	39.044
1η - 16η	38.110	43.593	39.264	42.024	42.257	42.957	49.383	41.368
1η - 17η	40.191	45.918	41.439	44.427	44.460	45.761	52.030	43.699
1η - 18η	42.437	48.183	43.665	46.787	46.767	48.698	54.366	46.090
1η - 19η	44.646	50.342	45.645	49.110	48.895	51.134	56.851	48.295
1η - 20ή	46.767	52.372	47.757	51.378	51.369	53.634	59.249	50.546
1η - 21η	48.794	54.385	49.778	53.588	53.698	56.219	61.672	52.744
1η - 22η	50.993	56.597	52.001	55.869	55.659	58.537	64.268	54.943
1η - 23η	52.992	58.718	54.303	58.154	57.760	60.930	66.637	57.143
1η - 24η	55.167	60.854	56.491	60.700	59.971	63.244	68.913	59.405
1η - 25η	58.081	63.024	58.571	63.076	62.325	66.203	71.390	61.880
1η - 26η	60.399	65.756	60.616	65.495	64.506	69.357	73.916	64.355
1η - 27η	62.554	68.298	62.977	67.872	67.177	72.059	76.656	66.823
1η - 28η	64.740	70.716	65.137	70.130	69.481	74.758	79.236	69.160
1η - 29η	66.733	72.806	67.493	72.227	71.618	77.207	81.890	71.347
1η - 30ή	69.018	74.949	69.688	74.564	73.853	80.032	85.112	73.684
1η - 31η	71.342	77.256	71.919	76.950	76.567	83.918	88.200	76.325
1η - 32η	73.554	79.982	74.207	79.341	79.095	86.870	90.965	78.842
1η - 33η	75.676	82.270	76.492	81.702	81.462	89.539	93.591	81.190
1η - 34η	77.725	84.322	78.752	83.966	83.823	92.317	95.974	83.484
1η - 35η	79.738	86.398	80.930	86.322	86.121	94.882	98.373	85.732
1η - 36η	81.779	88.374	83.126	88.444	88.436	97.401	100.622	87.927
1η - 37η	83.750	90.474	85.189	90.528	90.710	100.120	102.882	90.129
1η - 38η	85.632	92.454	87.289	92.638	92.986	102.560	104.980	92.260
1η - 39η	87.604	94.380	89.311	94.725	95.142	104.999	107.374	94.360
1η - 40ή	89.685	96.456	91.487	96.883	97.365	107.455	109.566	96.555
1η - 41η	91.732	98.641	93.731	98.953	99.579	109.943	111.819	98.763
1η - 42η	93.874	100.871	95.895	101.076	101.723	112.457	114.099	100.983
1η - 43η	96.051	103.028	98.156	103.246	103.946	115.183	116.540	103.268
1η - 44η	98.199	105.242	100.457	105.529	106.359	118.176	119.002	105.660
1η - 45η	100.548	107.552	102.689	107.832	108.906	121.028	121.417	108.093
1η - 46η	102.792	109.818	105.081	110.048	111.690	124.019	124.013	110.575
1η - 47η	105.223	112.137	107.519	112.264	114.839	127.189	126.492	113.195
1η - 48η	107.636	114.473	109.831	114.659	118.136	130.363	129.244	115.850
1η - 49η	110.111	116.751	112.282	117.171	121.472	133.703	131.960	118.582
1η - 50ή	112.525	119.206	114.785	119.634	124.587	136.989	134.548	121.288
1η - 51η	115.241	121.573	117.320	122.079	127.525	140.289	137.247	124.005
1η - 52η	118.116	124.069	119.952	124.538	130.288	143.586	140.292	126.758
1η - 53η	-	-	-	-	132.966	-	-	-
Μεταβολή (%)**		5,0	-3,3	3,8	4,6	10,2	-2,3	

*Προσωρινά στοιχεία

**Οι ετήσιες μεταβολές υπολογίζονται στη βάση 52 εβδομάδων καθώς, σύμφωνα με το διεθνές πρότυπο ημερομηνιών ISO 8601, τα έτη 2016, 2017, 2018, 2019, 2021 και 2022 απαρτιζόταν 52 εβδομάδες ενώ το έτος 2020 απαρτιζόταν 53.

Πίνακας 3. Εβδομαδιαία εξέλιξη των θανάτων ανά φύλο, τις εβδομάδες 1^η - 52^η, έτους 2022*

Εβδομάδα	Σύνολο	Άρρενες	Θήλειες
1 ^η	3.278	1.637	1.641
2 ^η	3.378	1.718	1.660
3 ^η	3.269	1.615	1.654
4 ^η	3.677	1.811	1.866
5 ^η	3.558	1.781	1.777
6 ^η	3.241	1.571	1.670
7 ^η	3.065	1.540	1.525
8 ^η	2.797	1.415	1.382
9 ^η	2.847	1.464	1.383
10 ^η	2.846	1.452	1.394
11 ^η	3.046	1.499	1.547
12 ^η	3.042	1.545	1.497
13 ^η	3.037	1.516	1.521
14 ^η	2.872	1.460	1.412
15 ^η	2.806	1.438	1.368
16 ^η	2.624	1.371	1.253
17 ^η	2.647	1.351	1.296
18 ^η	2.336	1.229	1.107
19 ^η	2.485	1.231	1.254
20 ^η	2.398	1.209	1.189
21 ^η	2.423	1.198	1.225
22 ^η	2.596	1.319	1.277
23 ^η	2.369	1.133	1.236
24 ^η	2.276	1.155	1.121
25 ^η	2.477	1.229	1.248
26 ^η	2.526	1.288	1.238
27 ^η	2.740	1.329	1.411
28 ^η	2.580	1.319	1.261
29 ^η	2.654	1.305	1.349
30 ^η	3.222	1.580	1.642
31 ^η	3.088	1.510	1.578
32 ^η	2.765	1.368	1.397
33 ^η	2.626	1.252	1.374
34 ^η	2.383	1.202	1.181
35 ^η	2.399	1.241	1.158
36 ^η	2.249	1.194	1.055
37 ^η	2.260	1.124	1.136
38 ^η	2.098	1.081	1.017
39 ^η	2.394	1.199	1.195
40 ^η	2.192	1.144	1.048
41 ^η	2.253	1.142	1.111
42 ^η	2.280	1.179	1.101
43 ^η	2.441	1.231	1.210
44 ^η	2.462	1.176	1.286
45 ^η	2.415	1.256	1.159
46 ^η	2.596	1.320	1.276
47 ^η	2.479	1.257	1.222
48 ^η	2.752	1.407	1.345
49 ^η	2.716	1.399	1.317
50 ^η	2.588	1.296	1.292
51 ^η	2.699	1.366	1.333
52 ^η	3.045	1.536	1.509
Σύνολο	140.292	70.588	69.704

*Προσωρινά στοιχεία

Γράφημα 4. Εβδομαδιαία εξέλιξη των θανάτων ανά φύλο, τις εβδομάδες 1^η - 52^η, έτους 2022*

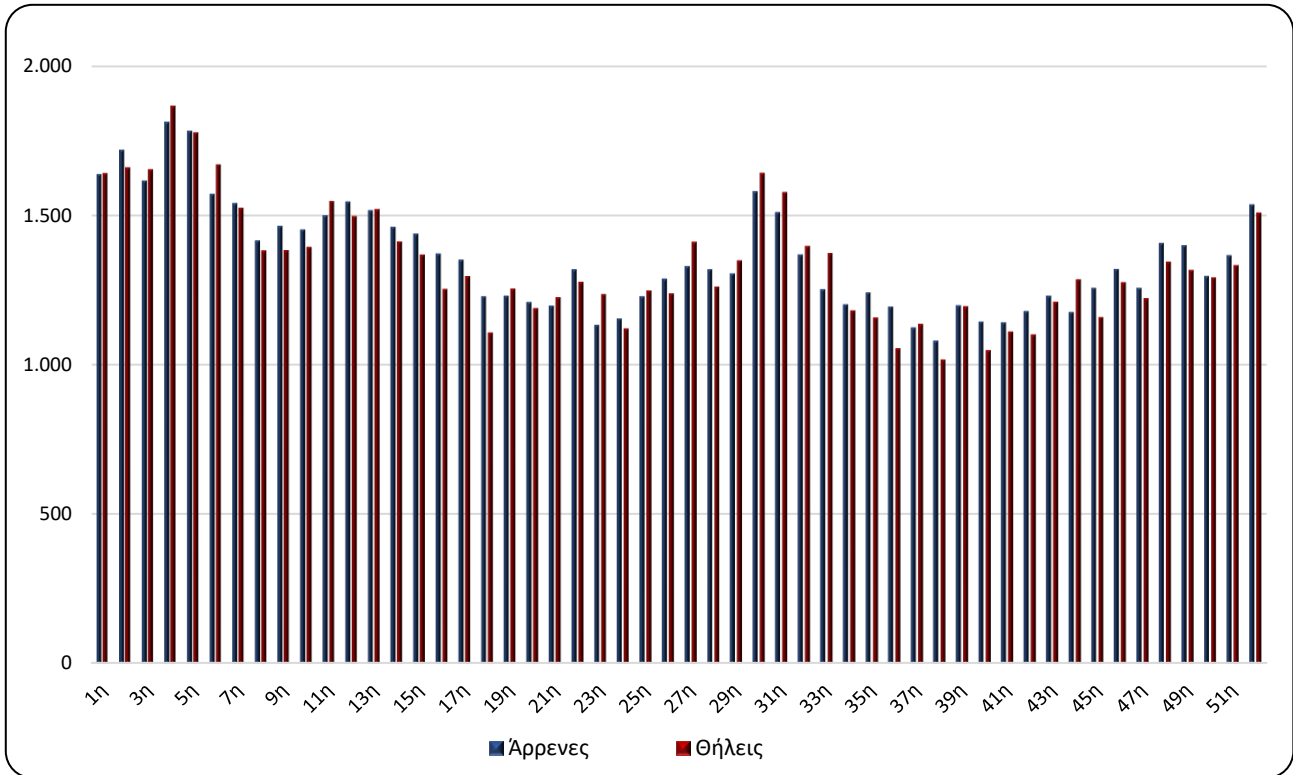

*Προσωρινά στοιχεία

Γράφημα 5. Θάνατοι ανά ομάδα ηλικιών και φύλο, 1^η - 52^η εβδομάδα, 2021 και 2022

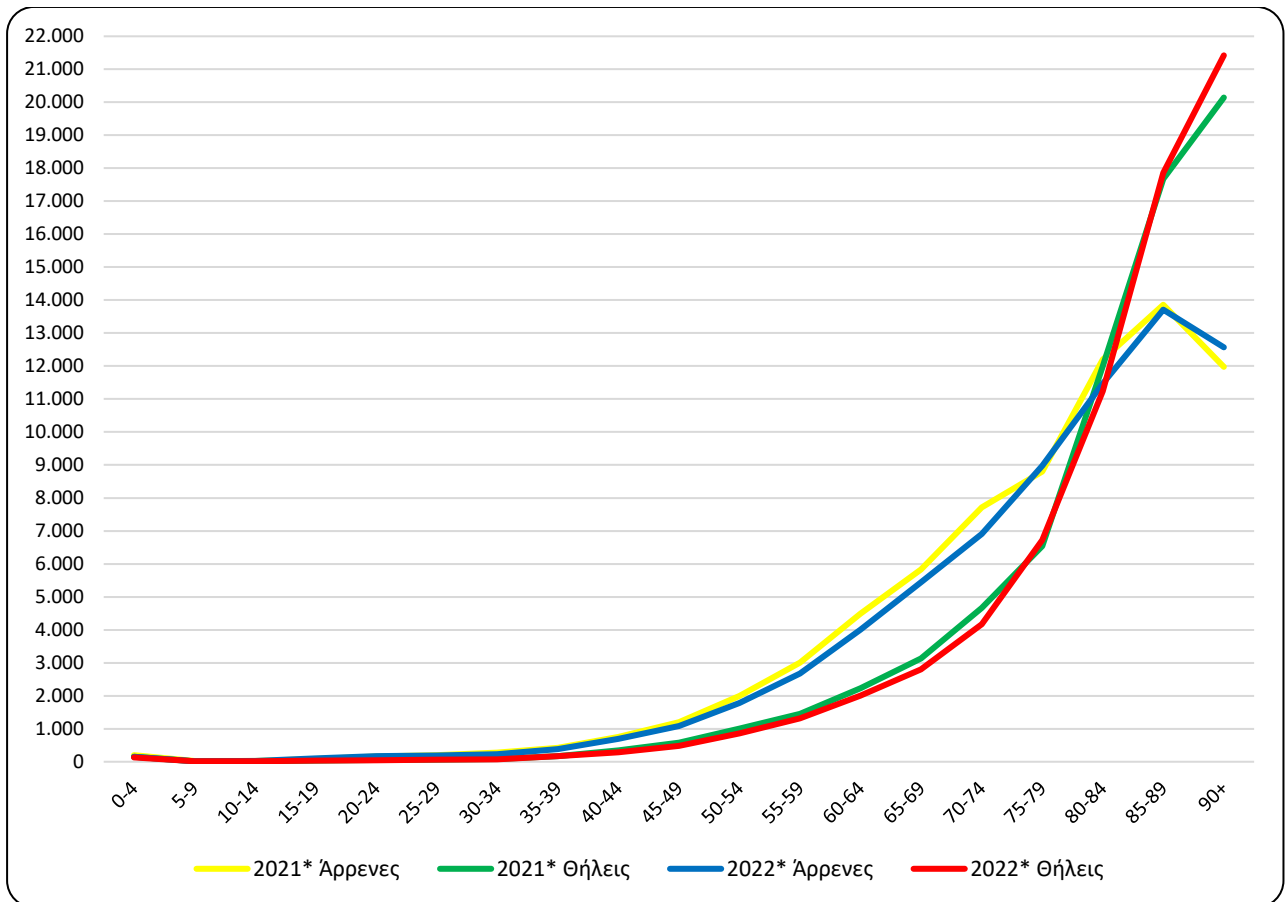

*Προσωρινά στοιχεία

Πίνακας 4. Θάνατοι ανά ομάδα ηλικιών και φύλο, 1^η - 52^η εβδομάδα, 2021 και 2022

Ομάδα Ηλικιών	2021*			2022*		
	Σύνολο	Άρρενες	Θήλειες	Σύνολο	Άρρενες	Θήλειες
0 - 4	353	199	154	285	152	133
5 - 9	36	23	13	30	15	15
10 - 14	43	26	17	45	29	16
15 - 19	114	82	32	137	101	36
20 - 24	215	164	51	211	169	42
25 - 29	268	203	65	251	186	65
30 - 34	357	277	80	309	233	76
35 - 39	588	421	167	560	388	172
40 - 44	1.096	755	341	979	690	289
45 - 49	1.782	1.202	580	1.565	1.083	482
50 - 54	3.008	2.000	1.008	2.638	1.780	858
55 - 59	4.461	3.010	1.451	3.989	2.675	1.314
60 - 64	6.714	4.488	2.226	6.003	4.002	2.001
65 - 69	8.970	5.834	3.136	8.237	5.440	2.797
70 - 74	12.379	7.710	4.669	11.078	6.911	4.167
75 - 79	15.344	8.803	6.541	15.696	8.972	6.724
80 - 84	24.194	12.203	11.991	22.701	11.468	11.233
85 - 89	31.534	13.858	17.676	31.570	13.710	17.860
90+	32.119	11.977	20.142	33.988	12.567	21.421
Άγνωστη	11	8	3	20	17	3
Σύνολο	143.586	73.243	70.343	140.292	70.588	69.704

*Προσωρινά στοιχεία

Από την ανάλυση των στοιχείων ανά ηλικιακή ομάδα παρατηρείται ότι οι θάνατοι κατά την περίοδο των πενήντα δύο (52) εβδομάδων του 2022 ήταν περισσότεροι από αυτούς κατά το αντίστοιχο διάστημα του έτους 2021, σε απόλυτες τιμές, κυρίως στις ηλικιακές ομάδες άνω των 90 (1.869 θάνατοι) και 75 έως 79 (352 θάνατοι), ενώ λιγότεροι θάνατοι καταγράφηκαν κυρίως στις ηλικιακές ομάδες 80 έως 84 (1.493 θάνατοι) και 70 έως 74 (1.301 θάνατοι) (Πίνακας 4).

Γράφημα 6. Ετήσια μεταβολή θανάτων 2022*/2021* (%) ανά φύλο και Περιφέρεια μόνιμης διαμονής, 1^η - 52^η εβδομάδα

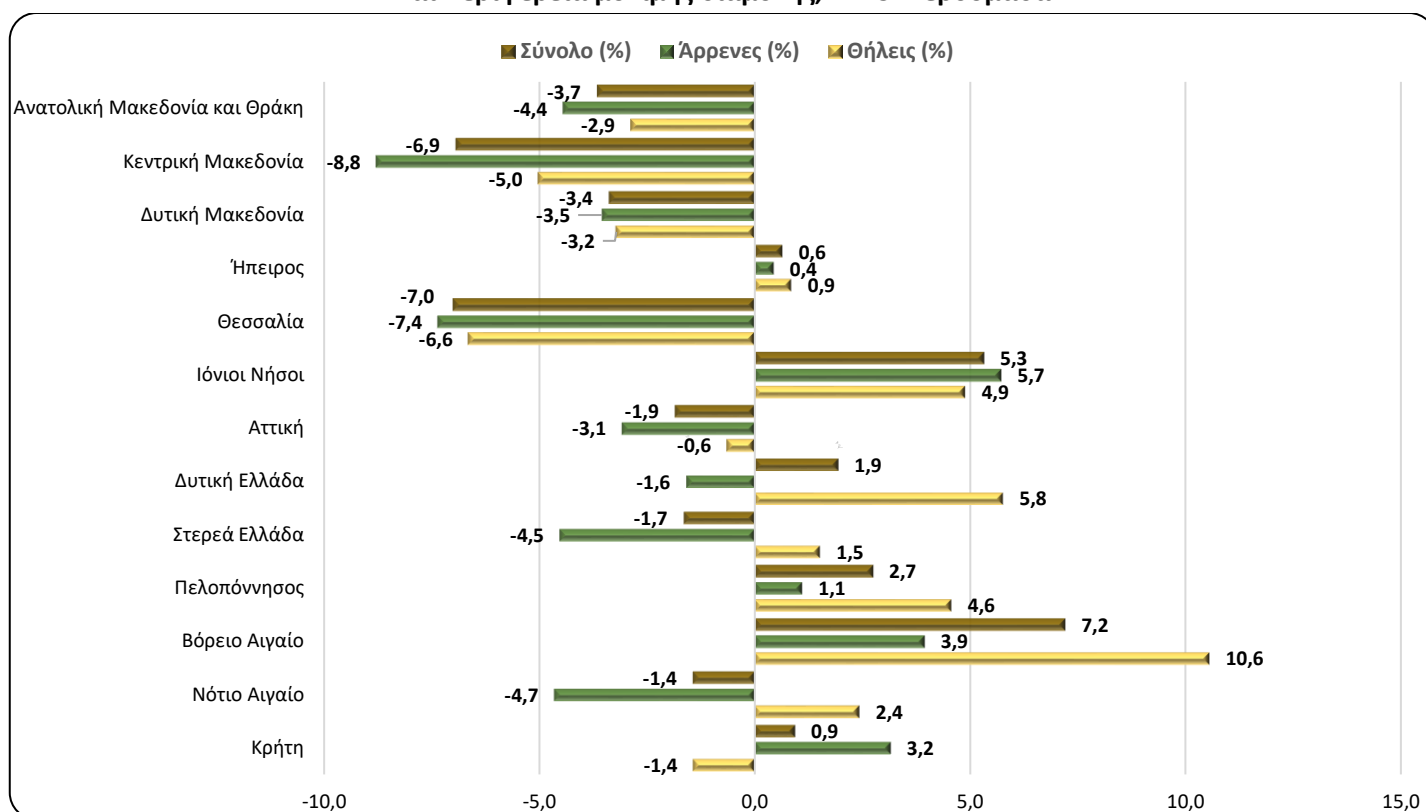

*Προσωρινά στοιχεία

Πίνακας 5. Ετήσια μεταβολή θανάτων 2022/2021 (%) ανά φύλο και Περιφέρεια μόνιμης διαμονής, 1^η - 52^η εβδομάδα

Περιφέρεια	2021*			2022*			Μεταβολή (%)		
	Σύνολο	Άρρενες	Θήλειες	Σύνολο	Άρρενες	Θήλειες	Σύνολο	Άρρενες	Θήλειες
Αν. Μακεδονία και Θράκη	8.651	4.339	4.312	8.334	4.146	4.188	-3,7	-4,4	-2,9
Κεντρική Μακεδονία	26.734	13.671	13.063	24.878	12.471	12.407	-6,9	-8,8	-5,0
Δυτική Μακεδονία	3.985	2.059	1.926	3.850	1.986	1.864	-3,4	-3,5	-3,2
Ήπειρος	4.507	2.288	2.219	4.536	2.298	2.238	0,6	0,4	0,9
Θεσσαλία	10.873	5.618	5.255	10.111	5.205	4.906	-7,0	-7,4	-6,6
Ιόνιοι Νήσοι	2.782	1.433	1.349	2.930	1.515	1.415	5,3	5,7	4,9
Αττική	48.268	24.046	24.222	47.371	23.305	24.066	-1,9	-3,1	-0,6
Δυτική Ελλάδα	9.070	4.720	4.350	9.246	4.645	4.601	1,9	-1,6	5,8
Στερεά Ελλάδα	7.751	4.069	3.682	7.623	3.885	3.738	-1,7	-4,5	1,5
Πελοπόννησος	8.263	4.348	3.915	8.490	4.396	4.094	2,7	1,1	4,6
Βόρειο Αιγαίο	2.401	1.217	1.184	2.574	1.265	1.309	7,2	3,9	10,6
Νότιο Αιγαίο	3.262	1.784	1.478	3.215	1.701	1.514	-1,4	-4,7	2,4
Κρήτη	6.950	3.580	3.370	7.015	3.693	3.322	0,9	3,2	-1,4
Αγνώστου διαμονής	89	71	18	119	77	42	33,7	8,5	133,3
Σύνολο	143.586	73.243	70.343	140.292	70.588	69.704	-2,3	-3,6	-0,9
Κάτοικοι εξωτερικού	648	426	222	838	556	282	29,3	30,5	27,0

*Προσωρινά στοιχεία

Από την ανάλυση των στοιχείων κατά Περιφέρεια μόνιμης διαμονής του θανόντα, παρατηρείται ότι οι θάνατοι κατά την περίοδο των πενήντα δύο (52) εβδομάδων του έτους 2022 παρουσιάζουν αύξηση σε έξι (6) Περιφέρειες της Χώρας σε σχέση με το αντίστοιχο διάστημα του έτους 2021 και μείωση σε επτά (7). Οι μεγαλύτερες αυξήσεις, σε απόλυτες τιμές, παρουσιάζονται στις Περιφέρειες Πελοποννήσου, Δυτικής Ελλάδας και Βορείου Αιγαίου κατά 227, 176 και 173 θανάτους αντίστοιχα, ενώ οι μεγαλύτερες μειώσεις παρουσιάζονται στις Περιφέρειες Κεντρικής Μακεδονίας, Αττικής και Θεσσαλίας κατά 1.856, 897 και 762 θανάτους αντίστοιχα (Γράφημα 6, Πίνακας 5).

ΕΠΕΞΗΓΗΜΑΤΙΚΕΣ ΣΗΜΕΙΩΣΕΙΣ

Φυσική Κίνηση Πληθυσμού Εβδομαδιαία στοιχεία θανάτων	Για τις ανάγκες της έρευνας Φυσικής Κίνησης Πληθυσμού (ΦΚΠ) λαμβάνονται στοιχεία από τα Ληξιαρχεία όλων των Δημοτικών Αρχών. Τα στοιχεία που παρουσιάζονται στην παρούσα δημοσίευση, αφορούν στην εξέλιξη των θανάτων σε εβδομαδιαία βάση, σύμφωνα με το διεθνές πρότυπο ημερομηνιών ISO 8601. Πρόκειται για επεξεργασία των στοιχείων θανάτων, προκειμένου να αποτυπωθεί η εξέλιξη των θανάτων κατά την περίοδο της πανδημίας Covid-19.
Περίοδοι Αναφοράς	2021: 4/1/2021 - 2/1/2022 2022: 3/1/2022 - 1/1/2023
Νομικό πλαίσιο	Νόμος 344/76 «Περί ληξιαρχικών πράξεων» που καθορίζει τις υποχρεώσεις των ληξιάρχων στη συλλογή και εν συνεχεία διαβίβαση των στοιχείων και Νόμος 3832/2010 «Ελληνικό Στατιστικό Σύστημα, Σύσταση Ελληνικής Στατιστικής Αρχής (ΕΛΣΤΑΤ) ως Ανεξάρτητης Αρχής», όπως τροποποιήθηκαν και ισχύουν.
Κάλυψη	Η έρευνα είναι απογραφική και περιλαμβάνει το σύνολο των θανάτων που αφορούν σε κατοίκους που διαμένουν μόνιμα στην Ελλάδα.
Ορισμοί	Καταγράφονται όλοι οι θάνατοι που αφορούν σε κατοίκους που διαμένουν μόνιμα στην Ελλάδα, ανεξάρτητα από την αιτία θανάτου. Επίσης, καταγράφονται και οι κάτοικοι του εξωτερικού που βρέθηκαν στην Ελλάδα για διάφορους λόγους και απεβίωσαν, χωρίς να προσμετρώνται στο σύνολο. Θάνατοι μεταναστών-προσφύγων που συμβαίνουν στην προσπάθεια προσέγγισης Ελληνικών νησιών από τις Τουρκικές ακτές (πνιγμοί) δεν περιλαμβάνονται. Οι αιτίες θανάτου ορίζονται σύμφωνα με τη Διεθνή Στατιστική Ταξινόμηση Νόσων και Συναφών Προβλημάτων Υγείας (ICD-10) και βασικές κατηγορίες είναι τα Νοσήματα του κυκλοφορικού συστήματος, τα Νοσήματα του αναπνευστικού συστήματος, τα Νεοπλάσματα, τα Λοιμώδη και παρασιτικά νοσήματα, Βίαιοι θάνατοι και άλλες αιτίες, περιλαμβανομένης και της αιτίας από Covid-19.
Μεθοδολογία	Τα στοιχεία των θανάτων και της Φυσικής Κίνησης Πληθυσμού ελέγχονται ποιοτικά, επεξεργάζονται και πινακοποιούνται.
Γεωγραφική ταξινόμηση	Η γεωγραφική ταξινόμηση βασίζεται στην Ονοματολογία των Εδαφικών Στατιστικών Μονάδων (NUTS). Τα στοιχεία δημοσιεύονται σε επίπεδο Χώρας και Περιφέρειας (NUTS2).

Χάρτης των Περιφερειών (NUTS2) της Ελλάδος

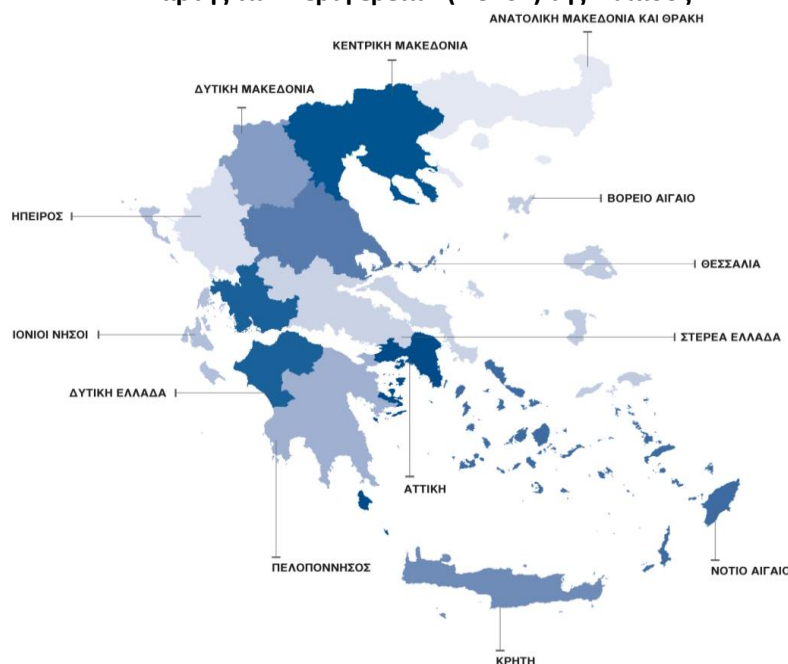

**Διεθνές πρότυπο
ημερομηνιών**

Σύμφωνα με το διεθνές πρότυπο ημερομηνιών ISO8601 οι πενήντα δύο (52) εβδομάδες για τα έτη 2021 και 2022 ορίζονται ως εξής:

ΕΒΔΟΜΑΔΑ	2021	2022
1 ^η	4/1/2021 - 10/1/2021	03/01/2022 - 9/1/2022
2 ^η	11/1/2021 - 17/1/2021	10/01/2022 - 16/1/2022
3 ^η	18/1/2021 - 24/1/2021	17/01/2022 - 23/1/2022
4 ^η	25/1/2021 - 31/1/2021	24/01/2022 - 30/1/2022
5 ^η	1/2/2021 - 7/2/2021	31/01/2022 - 6/2/2022
6 ^η	8/2/2021 - 14/2/2021	7/2/2022 - 13/2/2022
7 ^η	15/2/2021 - 21/2/2021	14/2/2022 - 20/2/2022
8 ^η	22/2/2021 - 28/2/2021	21/2/2022 - 27/2/2022
9 ^η	1/3/2021 - 7/3/2021	28/2/2022 - 6/3/2022
10 ^η	8/3/2021 - 14/3/2021	7/3/2022 - 13/3/2022
11 ^η	15/3/2021 - 21/3/2021	14/3/2022 - 20/3/2022
12 ^η	22/3/2021 - 28/3/2021	21/3/2022 - 27/3/2022
13 ^η	29/3/2021 - 4/4/2021	28/3/2022 - 3/4/2022
14 ^η	5/4/2021 - 11/4/2021	4/4/2022 - 10/4/2022
15 ^η	12/4/2021 - 18/4/2021	11/4/2022 - 17/4/2022
16 ^η	19/4/2021 - 25/4/2021	18/4/2022 - 24/4/2022
17 ^η	26/4/2021 - 2/5/2021	25/4/2022 - 1/5/2022
18 ^η	3/5/2021 - 9/5/2021	2/5/2022 - 8/5/2022
19 ^η	10/5/2021 - 16/5/2021	9/5/2022 - 15/5/2022
20 ^η	17/5/2021 - 23/5/2021	16/5/2022 - 22/5/2022
21 ^η	24/5/2021 - 30/5/2021	23/5/2022 - 29/5/2022
22 ^η	31/5/2021 - 6/6/2021	30/5/2022 - 5/6/2022
23 ^η	7/6/2021 - 13/6/2021	6/6/2022 - 12/6/2022
24 ^η	14/6/2021 - 20/6/2021	13/6/2022 - 19/6/2022
25 ^η	21/6/2021 - 27/6/2021	20/6/2022 - 26/6/2022
26 ^η	28/6/2021 - 4/7/2021	27/6/2022 - 3/7/2022
27 ^η	5/7/2021 - 11/7/2021	4/7/2022 - 10/7/2022
28 ^η	12/7/2021 - 18/7/2021	11/7/2022 - 17/7/2022
29 ^η	19/7/2021 - 25/7/2021	18/7/2022 - 24/7/2022
30 ^η	26/7/2021 - 1/8/2021	25/7/2022 - 31/7/2022
31 ^η	2/8/2021 - 8/8/2021	1/8/2022 - 7/8/2022
32 ^η	9/8/2021 - 15/8/2021	8/8/2022 - 14/8/2022
33 ^η	16/8/2021 - 22/8/2021	15/8/2022 - 21/8/2022
34 ^η	23/8/2021 - 29/8/2021	22/8/2022 - 28/8/2022
35 ^η	30/8/2021 - 5/9/2021	29/8/2022 - 4/9/2022
36 ^η	6/9/2021 - 12/9/2021	5/9/2022 - 11/9/2022
37 ^η	13/9/2021 - 19/9/2021	12/9/2022 - 18/9/2022
38 ^η	20/9/2021 - 26/9/2021	19/9/2022 - 25/9/2022
39 ^η	27/9/2021 - 3/10/2021	26/9/2022 - 2/10/2022
40 ^η	4/10/2021 - 10/10/2021	3/10/2022 - 9/10/2022
41 ^η	11/10/2021 - 17/10/2021	10/10/2022 - 16/10/2022
42 ^η	18/10/2021 - 24/10/2021	17/10/2022 - 23/10/2022
43 ^η	25/10/2021 - 31/10/2021	24/10/2022 - 30/10/2022
44 ^η	1/11/2021 - 7/11/2021	31/10/2022 - 6/11/2022
45 ^η	8/11/2021 - 14/11/2021	7/11/2022 - 13/11/2022
46 ^η	15/11/2021 - 21/11/2021	14/11/2022 - 20/11/2022
47 ^η	22/11/2021 - 28/11/2021	21/11/2022 - 27/11/2022
48 ^η	29/11/2021 - 5/12/2021	28/11/2022 - 4/12/2022
49 ^η	6/12/2021 - 12/12/2021	5/12/2022 - 11/12/2022
50 ^η	13/12/2021 - 19/12/2021	12/12/2022 - 18/12/2022
51 ^η	20/12/2021 - 26/12/2021	19/12/2022 - 25/12/2022
52 ^η	27/12/2021 - 2/1/2022	26/12/2022 - 1/1/2023

Παραπομπές

Περισσότερες πληροφορίες σχετικά με τους θανάτους και τη Φυσική Κίνηση Πληθυσμού μπορούν να αναζητηθούν στην ιστοσελίδα της ΕΛΣΤΑΤ <http://www.statistics.gr>, στο σύνδεσμο «Στατιστικές, Πληθυσμός και Κοινωνικές Συνθήκες, Δημογραφία».