



ΔΕΛΤΙΟ ΤΥΠΟΥ

ΚΙΝΗΣΗ ΜΟΥΣΕΙΩΝ ΚΑΙ ΑΡΧΑΙΟΛΟΓΙΚΩΝ ΧΩΡΩΝ ΙΟΥΛΙΟΣ 2022

Η Ελληνική Στατιστική Αρχή (ΕΛΣΤΑΤ) ανακοινώνει τα αποτελέσματα της Έρευνας Κίνησης Μουσείων και Αρχαιολογικών Χώρων για τον μήνα Ιούλιο 2022. Συγκεκριμένα:

- Κατά το μήνα Ιούλιο του 2022 σε σύγκριση με τον αντίστοιχο μήνα του 2021, καταγράφεται αύξηση των επισκεπτών μουσείων κατά 70,4%, των επισκεπτών ελεύθερης εισόδου κατά 50,4% και των αντίστοιχων εισπράξεων κατά 80,2% (Πίνακας 1).
- Στους αρχαιολογικούς χώρους, κατά το μήνα Ιούλιο 2022 σε σύγκριση με τον αντίστοιχο μήνα του 2021, καταγράφεται αύξηση των επισκεπτών κατά 54,4%, των επισκεπτών ελεύθερης εισόδου κατά 31,9% και των εισπράξεων κατά 70,7% (Πίνακας 1).
- Κατά το επτάμηνο Ιανουαρίου – Ιουλίου 2022 παρατηρείται αύξηση, σε σχέση με την αντίστοιχη περίοδο του 2021, κατά 294,5% στους επισκέπτες των Μουσείων, κατά 312,6% στους επισκέπτες ελεύθερης εισόδου και κατά 264,8% στις αντίστοιχες εισπράξεις, δεδομένης της σταδιακής αναστολής λειτουργίας τους από την 1^η Νοεμβρίου του 2020 έως τις 13 Μαΐου 2021, σε εφαρμογή των μέτρων που ελήφθησαν για την αντιμετώπιση της πανδημίας της νόσου του κορωνοϊού (COVID-19) (Πίνακας 2).
- Στους Αρχαιολογικούς χώρους, κατά το επτάμηνο Ιανουαρίου - Ιουλίου 2022, παρατηρείται αύξηση σε σχέση με την αντίστοιχη περίοδο του έτους 2021 κατά 231,9% στους επισκέπτες, κατά 223,7% στους επισκέπτες ελεύθερης εισόδου και κατά 242,6% στις αντίστοιχες εισπράξεις, δεδομένης της αναστολής λειτουργίας των Αρχαιολογικών χώρων από τις 7 Νοεμβρίου του 2020 έως τις 21 Μαρτίου 2021 (Πίνακας 2).

Γράφημα 1: Κίνηση Μουσείων και Αρχαιολογικών Χώρων (Ιανουάριος 2017 – Ιούλιος 2022)

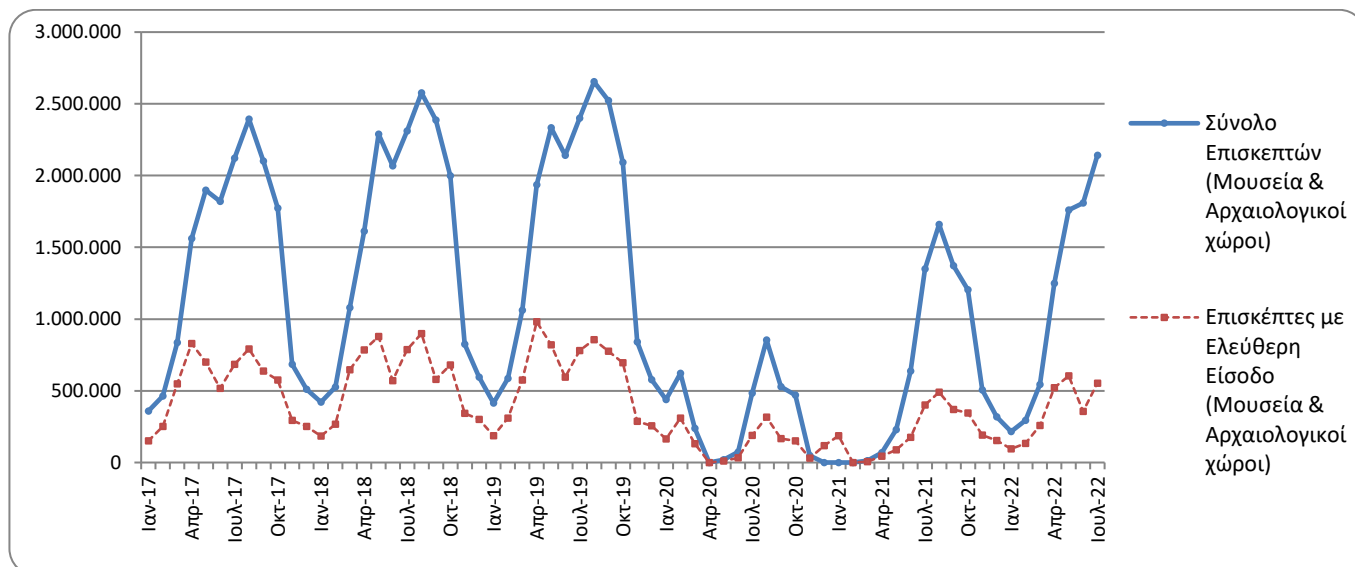

Πληροφορίες για μεθοδολογικά θέματα:

Διεύθυνση Τομεακών Στατιστικών
Τμήμα Στατιστικών Τουρισμού και Πολιτισμού
Η Προϊσταμένη του τμήματος: Ελένη Παπαδοπούλου
Τηλ: 213 135 2168
e-mail: e.papadopoulou@statistics.gr

Πληροφορίες για παροχή δεδομένων:

Τηλ.: 213 135 2022, 2308, 2310
e-mail: data.dissem@statistics.gr

**ΠΙΝΑΚΑΣ 1: ΕΠΙΣΚΕΠΤΕΣ ΜΟΥΣΕΙΩΝ ΚΑΙ ΑΡΧΑΙΟΛΟΓΙΚΩΝ ΧΩΡΩΝ – ΕΙΣΠΡΑΞΕΙΣ
(ΙΟΥΛΙΟΣ 2021 ΚΑΙ ΙΟΥΛΙΟΣ 2022)**

I. ΑΡΙΘΜΟΣ ΕΠΙΣΚΕΠΤΩΝ			
Μουσεία - Αρχαιολογικοί Χώροι	2021 ⁽²⁾	2022	Μεταβολή 2022/2021
Γενικό σύνολο επισκεπτών (Α+Β)	1.349.877	2.141.792	58,7%
A. Μουσεία (Γ+Ε)	358.053	610.160	70,4%
Μουσείο Ακρόπολης	98.659	192.900	95,5%
Εθνικό Αρχαιολογικό	32.147	60.274	87,5%
Αρχαίας Ολυμπίας	6.999	10.253	46,5%
Παλάτι Ιπποτών (Ρόδου)	27.225	45.517	67,2%
Ηρακλείου (Κρήτης)	25.648	41.616	62,3%
Λευκού Πύργου	13.469	23.332	73,2%
Δελφών	9.717	16.953	74,5%
Λοιπών μουσείων ⁽³⁾	144.189	219.315	52,1%
B. Αρχαιολογικοί χώροι (Δ+Ζ)	991.824	1.531.632	54,4%
Επιδαύρου ⁽¹⁾	34.610	50.383	45,6%
Ακροπόλεως Μυκηνών και Θησαυρού Ατρέα	27.807	44.111	58,6%
Ακροπόλεως Αθηνών	218.660	409.267	87,2%
Σουνίου	26.095	38.830	48,8%
Ακροπόλεως Λίνδου	73.460	102.556	39,6%
Βασιλικοί Τάφοι Βεργίνας	9.198	12.406	34,9%
Αρχαίας Ολυμπίας	27.266	47.800	75,3%
Κνωσού (Κρήτης)	95.880	148.917	55,3%
Φαιστού (Κρήτης)	9.234	11.304	22,4%
Αρχαίας Κορίνθου ⁽¹⁾	9.395	17.438	85,6%
Μυστρά ⁽¹⁾	15.065	17.516	16,3%
Δελφών	24.825	39.995	61,1%
Λοιπών αρχαιολογικών χώρων ⁽³⁾	420.329	591.109	40,6%
II. ΑΡΙΘΜΟΣ ΕΠΙΣΚΕΠΤΩΝ ΜΕ ΕΙΣΙΤΗΡΙΟ			
	2021 ⁽²⁾	2022	Μεταβολή 2022/2021
Σύνολο Επισκεπτών Με Εισιτήριο (Γ+Δ)	947.946	1.588.747	67,6%
Γ. Μουσεία	234.588	424.462	80,9%
Δ. Αρχαιολογικοί χώροι	713.358	1.164.285	63,2%
III. ΑΡΙΘΜΟΣ ΕΠΙΣΚΕΠΤΩΝ ΕΛΕΥΘΕΡΗΣ ΕΙΣΟΔΟΥ			
	2021 ⁽²⁾	2022	Μεταβολή 2022/2021
Σύνολο Επισκεπτών Ελεύθερης Εισόδου (Ε+Ζ) ⁽³⁾	401.931	553.045	37,6%
Ε. Μουσεία	123.465	185.698	50,4%
Ζ. Αρχαιολογικοί χώροι	278.466	367.347	31,9%
IV. ΕΙΣΠΡΑΞΕΙΣ (σε ευρώ)			
	2021 ⁽²⁾	2022	Μεταβολή 2022/2021
Σύνολο Εισπράξεων (Η+Θ)	10.791.452	18.614.117	72,5%
Η. Μουσεία	2.010.818	3.624.075	80,2%
Θ. Αρχαιολογικοί χώροι	8.780.634	14.990.042	70,7%

⁽¹⁾ Ισχύει ενιαίο εισιτήριο για το μουσείο και τον αρχαιολογικό χώρο.

⁽²⁾ Η λειτουργία των Μουσείων αναστάλη σταδιακά από την 1^η Νοεμβρίου 2020 έως τις 13 Μαΐου 2021. Αντίστοιχα, η λειτουργία των Αρχαιολογικών Χώρων, αναστάλη από τις 7 Νοεμβρίου 2020 έως τις 21 Μαρτίου 2021, σε εφαρμογή των μέτρων που ελήφθησαν για την αντιμετώπιση της πανδημίας της νόσου του κορωνοϊού (COVID-19).

⁽³⁾ Αναθεωρημένα στοιχεία επισκεπτών ελεύθερας εισόδου για το Μουσείο Αρχαιολογικής Συλλογής Αμοργού και τον Αρχαιολογικό Χώρο Βραυρώνας με μήνα αναφοράς Ιούλιο 2021.

Στα παρακάτω διαγράμματα παρουσιάζεται η πορεία των εισπράξεων Μουσείων και Αρχαιολογικών χώρων (γράφημα 2) καθώς και η επισκεψιμότητα ανά Μουσείο (γράφημα 3) και ανά Αρχαιολογικό χώρο (γράφημα 4).

Γράφημα 2: Εισπράξεις Μουσείων και Αρχαιολογικών χώρων (Ιανουάριος 2017 – Ιούλιος 2022)
(σε χιλιάδες ευρώ)

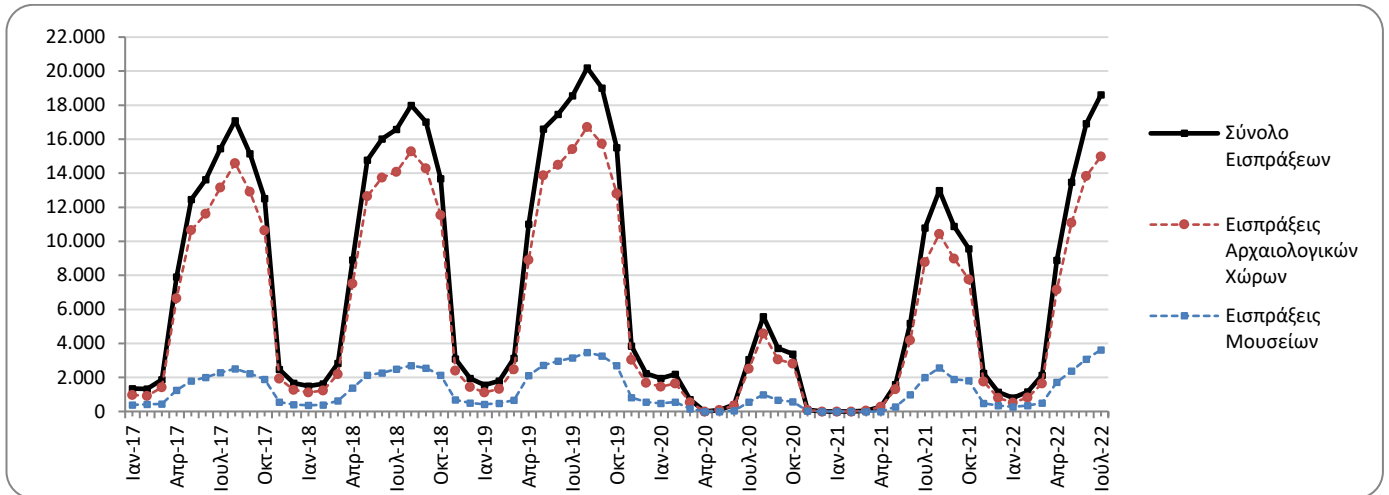

Γράφημα 3: Επισκεψιμότητα Μουσείων, Ιούλιος 2022

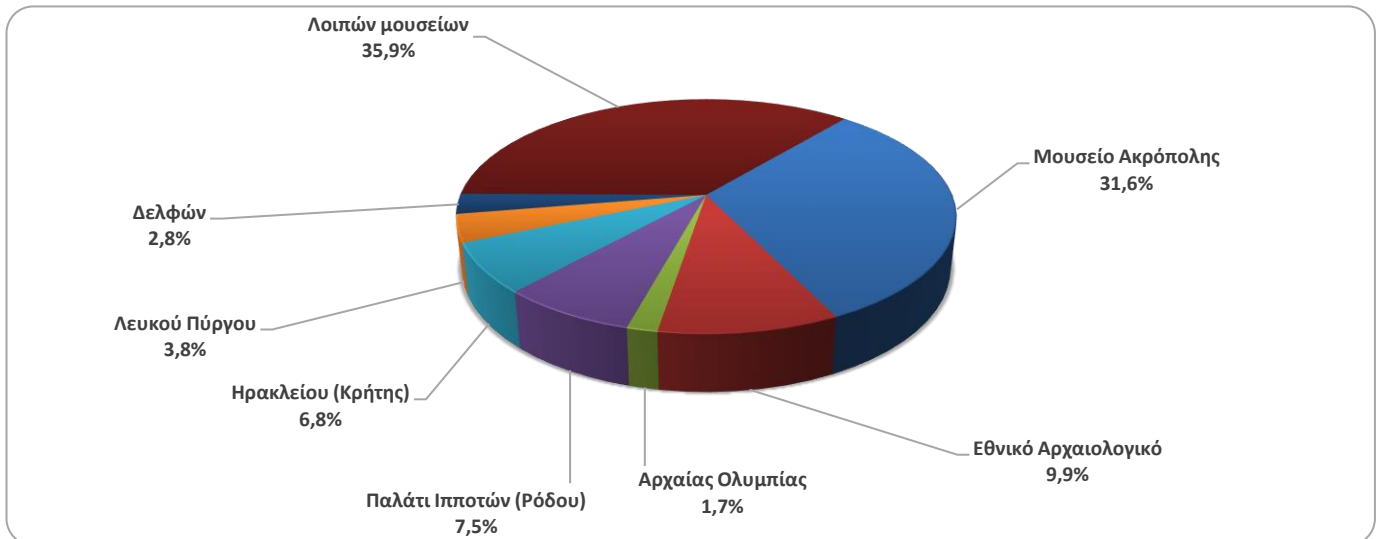

Γράφημα 4: Επισκεψιμότητα Αρχαιολογικών χώρων, Ιούλιος 2022

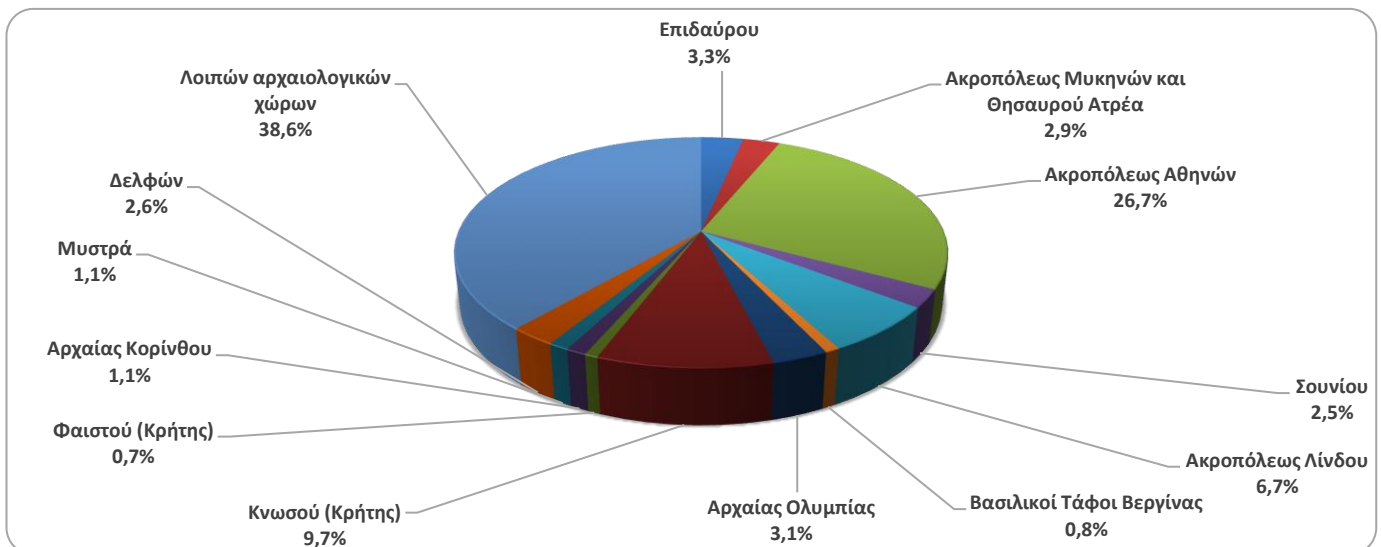

**ΠΙΝΑΚΑΣ 2: ΕΠΙΣΚΕΠΤΕΣ ΜΟΥΣΕΙΩΝ ΚΑΙ ΑΡΧΑΙΟΛΟΓΙΚΩΝ ΧΩΡΩΝ - ΕΙΣΠΡΑΞΕΙΣ
(2020, 2021, ΙΑΝΟΥΑΡΙΟΣ-ΙΟΥΛΙΟΣ 2021, 2022)**

I. ΑΡΙΘΜΟΣ ΕΠΙΣΚΕΠΤΩΝ					
Μουσεία - Αρχαιολογικοί Χώροι	2020 ⁽²⁾	2021 ⁽²⁾	ΙΑΝΟΥΑΡΙΟΣ-ΙΟΥΛΙΟΣ		Μεταβολή 2022/2021
			2021 ⁽²⁾	2022	
Γενικό σύνολο επισκεπτών (Α+Β)	3.772.828	7.357.026	2.298.305	8.013.362	248,7%
A. Μουσεία (Γ+Ε)	1.100.904	2.047.481	614.361	2.423.764	294,5%
Μουσείο Ακρόπολης	325.969	547.908	163.122	760.851	366,4%
Εθνικό Αρχαιολογικό	98.175	189.208	50.666	234.547	362,9%
Αρχαίας Ολυμπίας	21.956	34.367	10.555	51.657	389,4%
Παλάτι Ιπποτών (Ρόδου)	54.572	142.530	40.412	127.345	215,1%
Ηρακλείου (Κρήτης)	63.027	127.574	39.174	117.937	201,1%
Λευκού Πύργου	62.007	77.983	24.571	92.574	276,8%
Δελφών	41.984	58.102	15.971	81.078	407,7%
Λοιπών μουσείων ⁽³⁾	433.214	869.809	269.890	957.775	254,9%
B. Αρχαιολογικοί χώροι (Δ+Ζ)	2.671.924	5.309.545	1.683.944	5.589.598	231,9%
Επιδαύρου ⁽¹⁾	103.532	182.118	55.441	208.502	276,1%
Ακροπόλεως Μυκηνών και Θησαυρού Ατρέα	78.839	156.227	43.831	199.813	355,9%
Ακροπόλεως Αθηνών	620.132	1.219.717	395.001	1.566.773	296,7%
Σουνίου	100.319	171.348	70.181	176.527	151,5%
Ακροπόλεως Λίνδου	156.462	349.418	110.123	291.293	164,5%
Βασιλικοί Τάφοι Βεργίνας	37.586	56.790	15.727	88.528	462,9%
Αρχαίας Ολυμπίας	64.759	143.549	45.262	164.004	262,3%
Κνωσού (Κρήτης)	175.927	445.160	145.439	408.988	181,2%
Φαιστού (Κρήτης)	31.885	48.599	14.233	35.035	146,2%
Αρχαίας Κορίνθου ⁽¹⁾	31.981	59.271	15.819	78.501	396,2%
Μυστρά ⁽¹⁾	36.352	78.762	24.179	74.527	208,2%
Δελφών	75.983	146.061	41.921	167.779	300,2%
Λοιπών αρχαιολογικών χώρων ⁽³⁾	1.158.167	2.252.525	706.787	2.129.328	201,3%
	2020 ⁽²⁾	2021 ⁽²⁾	ΙΑΝΟΥΑΡΙΟΣ-ΙΟΥΛΙΟΣ		Μεταβολή
			2021 ⁽²⁾	2022	2022/2021
Σύνολο Επισκεπτών Με Εισιτήριο (Γ+Δ)	2.268.397	5.090.418	1.581.998	5.493.516	247,3%
Γ. Μουσεία	605.426	1.289.896	387.949	1.489.623	284,0%
Δ. Αρχαιολογικοί χώροι	1.662.971	3.800.522	1.194.049	4.003.893	235,3%
III. ΑΡΙΘΜΟΣ ΕΠΙΣΚΕΠΤΩΝ ΕΛΕΥΘΕΡΗΣ ΕΙΣΟΔΟΥ					
	2020 ⁽²⁾	2021 ⁽²⁾	ΙΑΝΟΥΑΡΙΟΣ-ΙΟΥΛΙΟΣ		Μεταβολή
			2021 ⁽²⁾	2022	2022/2021
Σύνολο Επισκεπτών Ελεύθερης Εισόδου (Ε+Ζ)⁽³⁾	1.504.431	2.266.608	716.307	2.519.846	251,8%
Ε. Μουσεία	495.478	757.585	226.412	934.141	312,6%
Ζ. Αρχαιολογικοί χώροι	1.008.953	1.509.023	489.895	1.585.705	223,7%
IV. ΕΙΣΠΡΑΞΕΙΣ (σε ευρώ)					
	2020 ⁽²⁾	2021 ⁽²⁾	ΙΑΝΟΥΑΡΙΟΣ-ΙΟΥΛΙΟΣ		Μεταβολή
			2021 ⁽²⁾	2022	2021/2020
Σύνολο Εισπράξεων (Η+Θ)	21.176.036	54.735.194	17.886.320	62.002.611	246,6%
Η. Μουσεία	4.047.401	10.385.644	3.272.417	11.939.217	264,8%
Θ. Αρχαιολογικοί χώροι	17.128.635	44.349.550	14.613.903	50.063.394	242,6%

⁽¹⁾ Ισχύει ενιαίο εισιτήριο για το μουσείο και τον αρχαιολογικό χώρο.

⁽²⁾ Η λειτουργία των Μουσείων αναστάλη σταδιακά από τις 14 Μαρτίου 2020 έως τις 16 Ιουνίου 2020 και σταδιακά από την 1^η Νοεμβρίου 2020 έως τις 13 Μαΐου 2021. Αντίστοιχα, η λειτουργία των Αρχαιολογικών Χώρων, αναστάλη από τις 14 Μαρτίου 2020 έως και τις 17 Μαΐου 2020 και από τις 7 Νοεμβρίου 2020 έως τις 21 Μαρτίου 2021, σε εφαρμογή των μέτρων που ελήφθησαν για την αντιμετώπιση της πανδημίας της νόσου του κορωνοϊού (COVID-19).

⁽³⁾ Αναθεωρημένα στοιχεία επισκεπτών ελεύθερας εισόδου για το Μουσείο Αρχαιολογικής Συλλογής Αμοργού και τον Αρχαιολογικό Χώρο Βραυρώνας με μήνα αναφοράς Ιούλιο 2021.

ΕΠΕΞΗΓΗΜΑΤΙΚΕΣ ΣΗΜΕΙΩΣΕΙΣ

Έρευνα Κίνησης Μουσείων και Αρχαιολογικών χώρων	<p>Η έρευνα Κίνησης Μουσείων και Αρχαιολογικών Χώρων παρουσιάζει αποτελέσματα από το έτος 1970. Με την έρευνα αυτή συγκεντρώνονται στοιχεία από τον Οργανισμό Διαχείρισης και Ανάπτυξης Πολιτιστικών Πόρων (Ο.Δ.Α.Π.), εποπτευόμενο φορέα από το Υπουργείο Πολιτισμού και Αθλητισμού, σχετικά με τον αριθμό των επισκεπτών και των εισπράξεων από τα διατεθέντα εισιτήρια στα Μουσεία αρχαιολογικού και ιστορικού ενδιαφέροντος και στους Αρχαιολογικούς χώρους.</p> <p>Για το Μουσείο Ακρόπολης διατίθενται στοιχεία επισκεπτών και εισπράξεων από τον μήνα Δεκέμβριο του 2009.</p>
Νομικό πλαίσιο	<p>Η παρούσα έρευνα, η οποία διεξάγεται από το έτος 1970, είναι συνεχής και παράγει μηνιαία στοιχεία και κατ' επέκταση ετήσια, στη βάση της ΚΥΑ 15189/Β379/73.</p>
Περίοδος Αναφοράς	<p>1/7/2022 - 31/7/2022</p>
Μεθοδολογία και ορισμοί	<p>Η έρευνα διενεργείται σε μηνιαία βάση και τα στοιχεία συγκεντρώνονται κυρίως από τον Οργανισμό Διαχείρισης και Ανάπτυξης Πολιτιστικών Χώρων (Ο.Δ.Α.Π.), εποπτευόμενο φορέα από το Υπουργείο Πολιτισμού και Αθλητισμού. Τα στοιχεία που συγκεντρώνονται αφορούν τον αριθμό των επισκεπτών και των αντίστοιχων εισπράξεων από τα διατεθέντα εισιτήρια στα Μουσεία αρχαιολογικού και ιστορικού ενδιαφέροντος και τους Αρχαιολογικούς χώρους της χώρας. Στοιχεία παρουσιάζονται κατά μήνα και στο τέλος του έτους συνολικά για όλο το έτος.</p>
	<p>Αριθμός ενιαίων εισιτηρίων:</p> <p>Από τον Απρίλιο 1999, εκτός του καθιερωμένου εισιτηρίου, άρχισε να καταβάλλεται ενιαίο εισιτήριο σε ορισμένα μουσεία και αρχαιολογικούς χώρους. Το σύνολο των εισιτηρίων αυτών για τον μήνα Ιούλιο του 2022 ανέρχεται σε 147.828</p>
Παραπομπές	<p>Περισσότερες πληροφορίες σχετικά με την Έρευνα Κίνησης Μουσείων και Αρχαιολογικών χώρων και παλαιότερες χρονολογικές σειρές διατίθενται στην ιστοσελίδα της Υπηρεσίας στο: http://www.statistics.gr/el/statistics/-/publication/SCI21/</p>