



## ΔΕΛΤΙΟ ΤΥΠΟΥ

### ΕΡΕΥΝΑ ΕΡΓΑΤΙΚΟΥ ΔΥΝΑΜΙΚΟΥ: Απρίλιος 2022

Η Ελληνική Στατιστική Αρχή (ΕΛΣΤΑΤ) ανακοινώνει τις εποχικά προσαρμοσμένες εκτιμήσεις απασχόλησης και ανεργίας για τον μήνα Απρίλιο 2022.

- Το **εποχικά διορθωμένο ποσοστό ανεργίας** τον Απρίλιο του 2022 ανήλθε σε **12,5%** έναντι 17,2% τον Απρίλιο του 2021 και του αναθεωρημένου προς τα άνω 12,6% τον Μάρτιο του 2022.
- Οι **απασχολούμενοι** ανήλθαν σε 4.123.634 άτομα σημειώνοντας αύξηση κατά 403.552 άτομα σε σχέση με τον Απρίλιο του 2021 (+10,8%) και μείωση κατά 41.072 άτομα σε σχέση με τον Μάρτιο του 2022 (-1,0%).
- Οι **άνεργοι** ανήλθαν σε 587.595 άτομα σημειώνοντας μείωση κατά 182.482 άτομα σε σχέση με τον Απρίλιο του 2021 (-23,7%) και κατά 11.707 άτομα σε σχέση με τον Μάρτιο του 2022 (-2,0%).
- Τα άτομα κάτω των 75 ετών που δεν περιλαμβάνονται στο εργατικό δυναμικό, ή **«άτομα εκτός του εργατικού δυναμικού»**, δηλαδή τα άτομα που δεν εργάζονται ούτε αναζητούν εργασία, ανήλθαν σε 3.125.509, σημειώνοντας μείωση κατά 256.988 άτομα σε σχέση με τον Απρίλιο του 2021 (-7,6%) και αύξηση κατά 51.662 άτομα σε σχέση με τον Μάρτιο του 2022 (+1,7%).

Στο Γράφημα 1 παρουσιάζεται η εξέλιξη των παραπάνω μεγεθών από τον Ιανουάριο του 2009.

Οι μηνιαίες εκτιμήσεις υπόκεινται σε αναθεωρήσεις, που οφείλονται στην ενημέρωση των εποχικά διορθωμένων χρονοσειρών κάθε φορά που προστίθενται νέα μηνιαία στοιχεία, καθώς επίσης και στην ενημέρωση του μοντέλου εποχικότητας με πλήρη ετήσια δεδομένα. Οι χρήστες πρέπει, επίσης, να λαμβάνουν υπόψη ότι **οι αρχικές εκτιμήσεις του ποσοστού ανεργίας για τον εκάστοτε τελευταίο μήνα μπορεί να αναθεωρηθούν, διότι παράγονται με τα συλλεγμένα και επεξεργασμένα κατά τη δημοσίευση του δελτίου τύπου στοιχεία, τα οποία δεν συμπίπτουν με τα τελικά συλλεγμένα και επεξεργασμένα στοιχεία.** Για το λόγο αυτό οι μηνιαίες εκτιμήσεις αναθεωρούνται όταν γίνουν γνωστές οι τελικές τριμηνιαίες εκτιμήσεις.

Ο νέος Ευρωπαϊκός Κανονισμός (ΕΕ) 2019/1700 για τις κοινωνικές στατιστικές, που τέθηκε σε ισχύ από την 1.1.2021, επέφερε αλλαγές τόσο στη μέθοδο συλλογής των δεδομένων όσο και στον τρόπο παραγωγής των εκτιμήσεων. Το γεγονός αυτό είχε ως αποτέλεσμα τη μη συγκρισιμότητα των στοιχείων της έρευνας που παράγονται από το 2021 και μετά, με τα προηγούμενα στοιχεία («διακοπή» χρονολογικής σειράς). Σύμφωνα με τα προβλεπόμενα στους εφαρμοστικούς Κανονισμούς (ΕΕ) 2019/2240 (άρθρο 10) και 2019/2241 (άρθρο 5), για λόγους εξομάλυνσης της χρονοσειράς, έγινε επανεκτίμηση των στοιχείων από το 2009-2020. Στο παρόν Δελτίο Τύπου οι εκτιμήσεις για τους μήνες αναφοράς από τον Ιανουάριο του 2009 μέχρι και τον Δεκέμβριο του 2020 ενσωματώνουν την επίδραση της εφαρμογής του Κανονισμού (ΕΕ) 2019/1700. Οι αλλαγές που επιφέρει ο νέος Κανονισμός, οι αλλαγές στον υπολογισμό της κατάστασης απασχόλησης καθώς και ένα περίγραμμα της διαδικασίας αναθεώρησης που εφαρμόστηκε για να παραχθούν οι αναδρομικές χρονοσειρές περιγράφονται στις Επεξηγηματικές Σημειώσεις.

#### Πληροφορίες για μεθοδολογικά θέματα

Δ/νση Στατιστικών Πληθυσμού, Απασχόλησης και Κόστους Ζωής  
Τμήμα Στατιστικών Εργασίας  
Δημήτρης Βατικιώτης  
Τηλ.: 213 135 2173  
E-mail: [d.vatikiotis@statistics.gr](mailto:d.vatikiotis@statistics.gr)

#### Πληροφορίες για παροχή δεδομένων

Τηλ: 213 135 2022  
e-mail: [data.dissem@statistics.gr](mailto:data.dissem@statistics.gr)

**Γράφημα 1: Εξέλιξη μεγεθών απασχόλησης και ανεργίας**

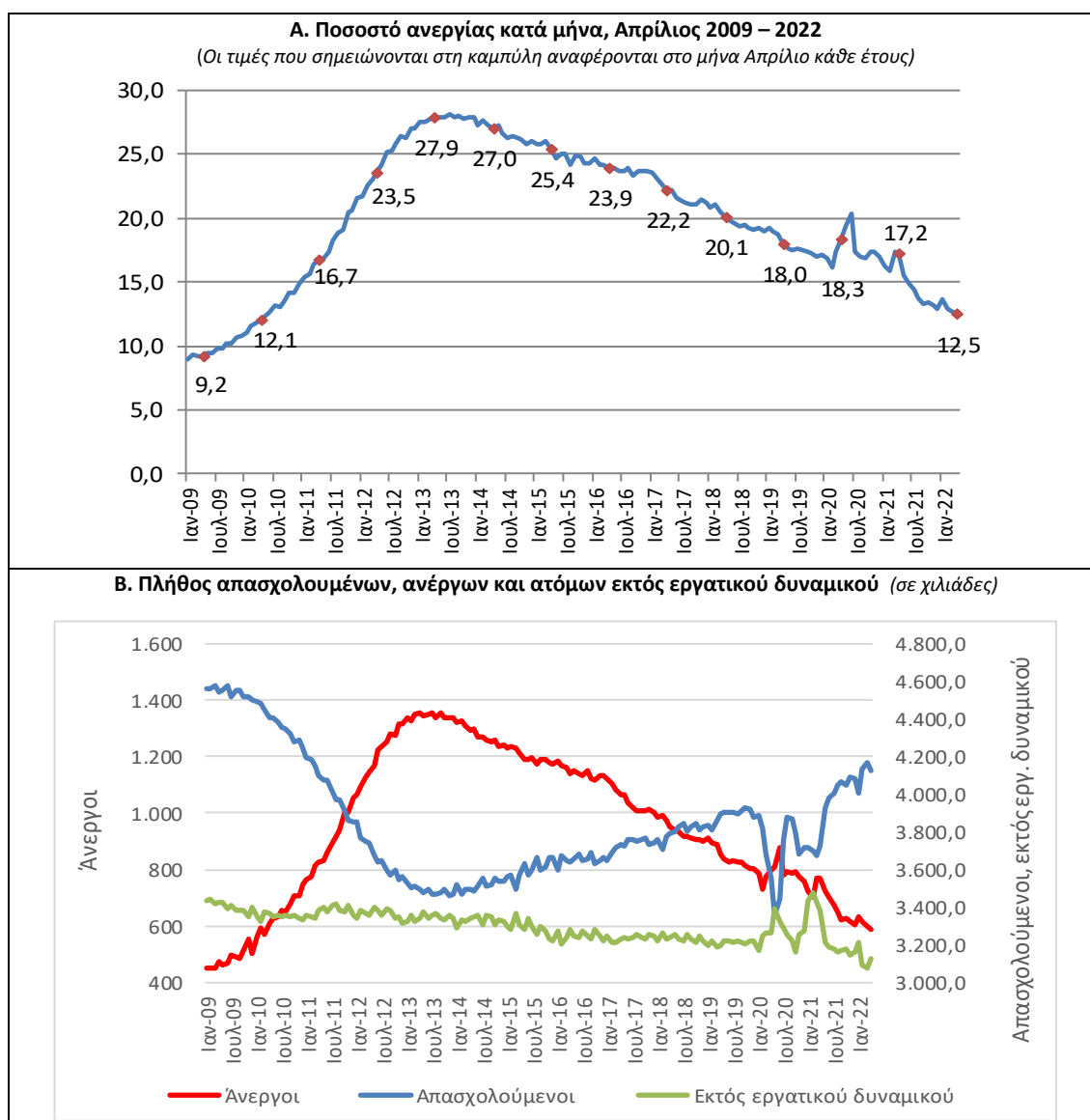

Τα μεγέθη και οι μεταβολές των εκτιμήσεων του πλήθους των απασχολούμενων, ανέργων, των ατόμων εκτός του εργατικού δυναμικού καθώς και το ποσοστό ανεργίας κατά τον Απρίλιο των ετών 2017 έως και 2022 παρουσιάζονται στον Πίνακα 1. Οι πλήρεις χρονοσειρές για απασχολούμενους, ανέργους, άτομα εκτός του εργατικού δυναμικού και το ποσοστό ανεργίας δημοσιεύονται στην ιστοσελίδα της ΕΛΣΤΑΤ. Το Γράφημα 2 παρουσιάζει τις ποσοστιαίες μεταβολές σε σχέση με τον αντίστοιχο μήνα του προηγούμενου έτους.

**Πίνακας 1: Απασχολούμενοι, άνεργοι, άτομα εκτός του εργατικού δυναμικού και ποσοστό (%) ανεργίας, Απρίλιος 2017 - 2022**

|                                 | Απρίλιος    |             |             |             |             |             |
|---------------------------------|-------------|-------------|-------------|-------------|-------------|-------------|
|                                 | 2017        | 2018        | 2019        | 2020        | 2021        | 2022        |
| Απασχολούμενοι                  | 3.728.822   | 3.795.240   | 3.893.595   | 3.557.634   | 3.720.082   | 4.123.634   |
| Άνεργοι                         | 1.062.086   | 953.307     | 855.836     | 795.055     | 770.077     | 587.595     |
| Άτομα εκτός εργατικού δυναμικού | 3.231.737   | 3.239.371   | 3.199.345   | 3.264.928   | 3.382.497   | 3.125.509   |
| <b>Ποσοστό ανεργίας</b>         | <b>22,2</b> | <b>20,1</b> | <b>18,0</b> | <b>18,3</b> | <b>17,2</b> | <b>12,5</b> |

**Γράφημα 2: Ετήσιες μεταβολές απασχολούμενων, ανέργων και ατόμων εκτός εργατικού δυναμικού (ποσοστιαία μεταβολή σε σχέση με τον αντίστοιχο μήνα του προηγούμενου έτους)**

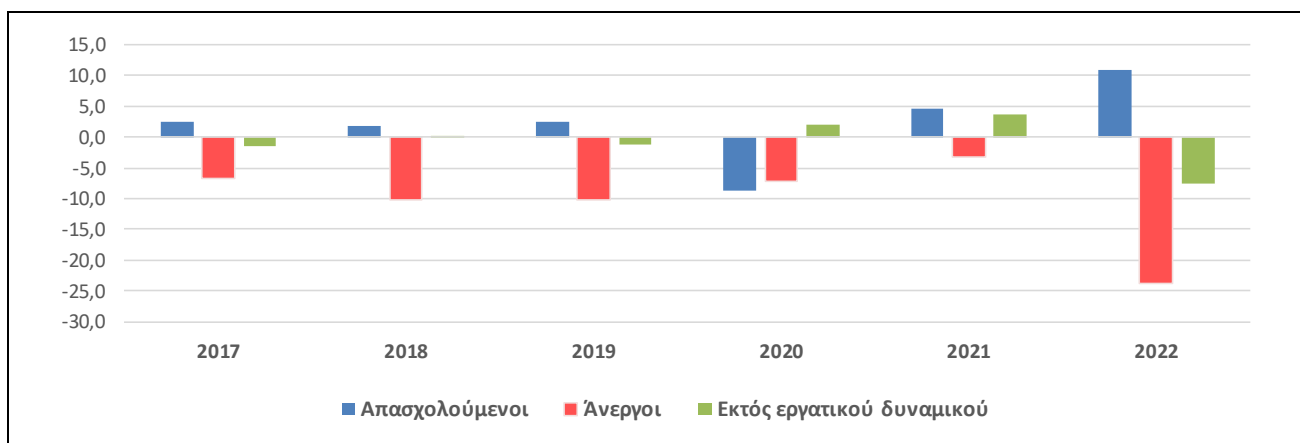

Στους Πίνακες 2 και 3 που ακολουθούν παρουσιάζεται το ποσοστό της ανεργίας, αναλυτικά, κατά φύλο και μεγάλες ομάδες ηλικιών για το μήνα Απρίλιο των ετών 2017 έως και 2022.

**Πίνακας 2: Ποσοστό (%) ανεργίας κατά φύλο, Απρίλιος 2017 – 2022**

| Φύλο          | Απρίλιος    |             |             |             |             |             |
|---------------|-------------|-------------|-------------|-------------|-------------|-------------|
|               | 2017        | 2018        | 2019        | 2020        | 2021        | 2022        |
| Άνδρες        | 18,4        | 16,2        | 14,5        | 15,2        | 13,4        | 9,5         |
| Γυναίκες      | 26,9        | 25,0        | 22,4        | 22,2        | 21,8        | 16,2        |
| <b>Σύνολο</b> | <b>22,2</b> | <b>20,1</b> | <b>18,0</b> | <b>18,3</b> | <b>17,2</b> | <b>12,5</b> |

**Πίνακας 3: Ποσοστό (%) ανεργίας κατά μεγάλες ομάδες ηλικιών, Απρίλιος 2017 - 2022**

| Ομάδες ηλικιών | Απρίλιος    |             |             |             |             |             |
|----------------|-------------|-------------|-------------|-------------|-------------|-------------|
|                | 2017        | 2018        | 2019        | 2020        | 2021        | 2022        |
| 15-24          | 45,3        | 40,0        | 36,1        | 35,6        | 47,8        | 30,6        |
| 25-74          | 20,8        | 19,0        | 17,1        | 17,3        | 15,7        | 11,6        |
| <b>Σύνολο</b>  | <b>22,2</b> | <b>20,1</b> | <b>18,0</b> | <b>18,3</b> | <b>17,2</b> | <b>12,5</b> |

#### Η επίδραση της εποχικής διόρθωσης στις εκτιμήσεις της Έρευνας Εργατικού Δυναμικού

Τα χαρακτηριστικά που μελετά η Έρευνα Εργατικού Δυναμικού (αριθμός απασχολούμενων, ανέργων, κ.λπ.) εμφανίζουν έντονες εποχικές διακυμάνσεις. Για παράδειγμα, στην Ελλάδα, τους καλοκαιρινούς μήνες (αν δεν υπάρχουν αντισταθμιστικοί παράγοντες) η απασχόληση αυξάνεται λόγω του τουρισμού.

Η εποχική διόρθωση είναι μια στατιστική τεχνική για την απαλοιφή της επίδρασης της εποχικότητας από μια χρονολογική σειρά καθιστώντας, με αυτό τον τρόπο, περισσότερο ορατή την υποκείμενη τάση στη μεταβολή ενός μεγέθους. Κάθε φορά που προστίθενται νέα μηνιαία στοιχεία, οι μηνιαίες εκτιμήσεις υπόκεινται σε αναθεωρήσεις, που οφείλονται στην ενημέρωση των εποχικά διορθωμένων χρονοσειρών.

Τα γραφήματα 3, 4 και 5 εμφανίζουν τις εποχικά και τις μη εποχικά προσαρμοσμένες χρονολογικές σειρές απασχολούμενων, ανέργων καθώς και ποσοστού ανεργίας από το 2017.

**Γράφημα 3: Αριθμός Απασχολούμενων - Εποχικά και Μη Εποχικά Διορθωμένες Εκτιμήσεις**

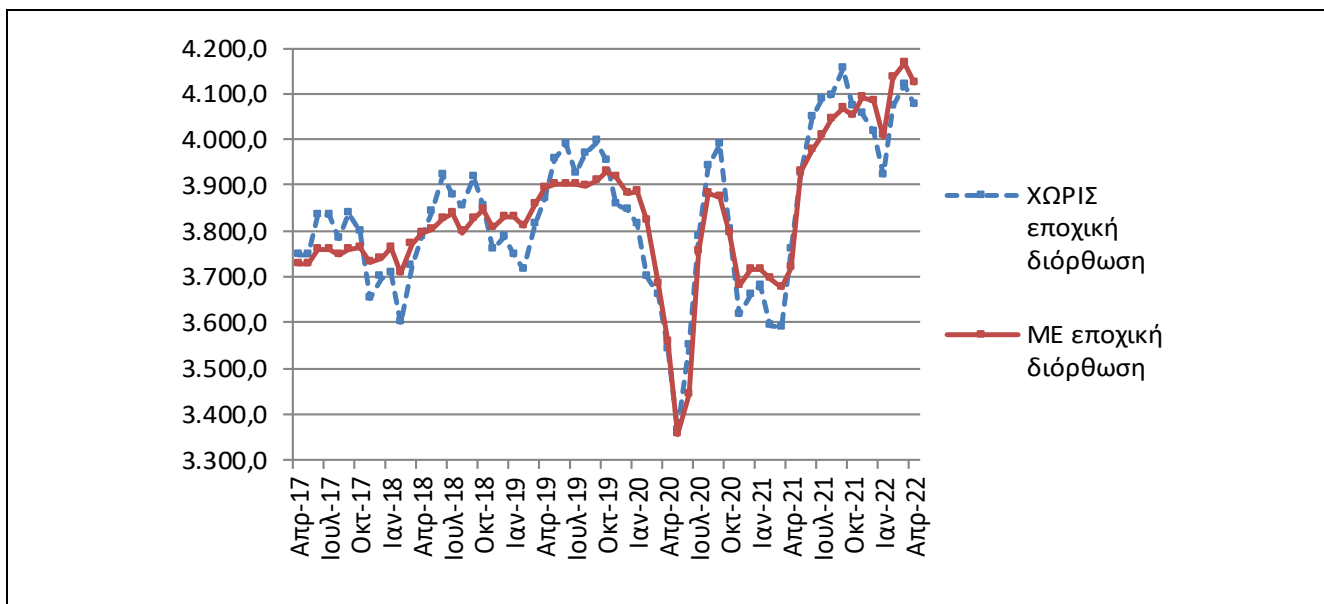

(Σε χιλιάδες)

**Γράφημα 4: Αριθμός Ανέργων - Εποχικά και Μη Εποχικά Διορθωμένες Εκτιμήσεις**

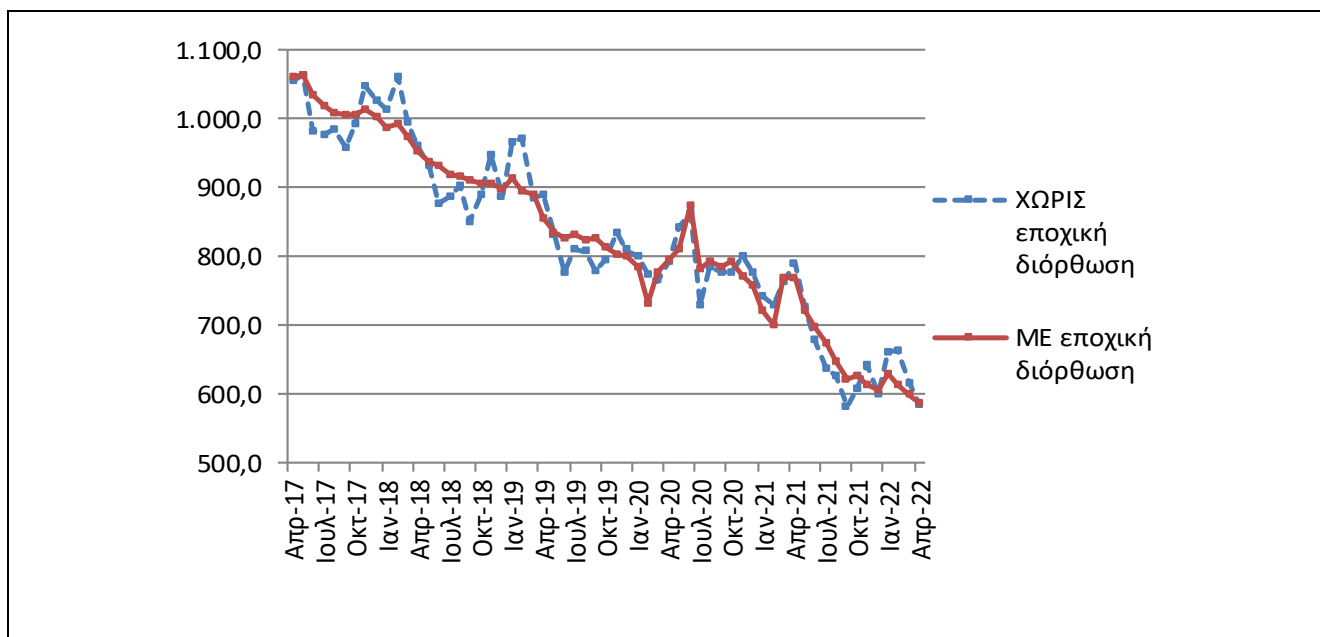

(Σε χιλιάδες)

**Γράφημα 5: Ποσοστό (%) ανεργίας - Εποχικά και Μη Εποχικά Διορθωμένες Εκτιμήσεις**

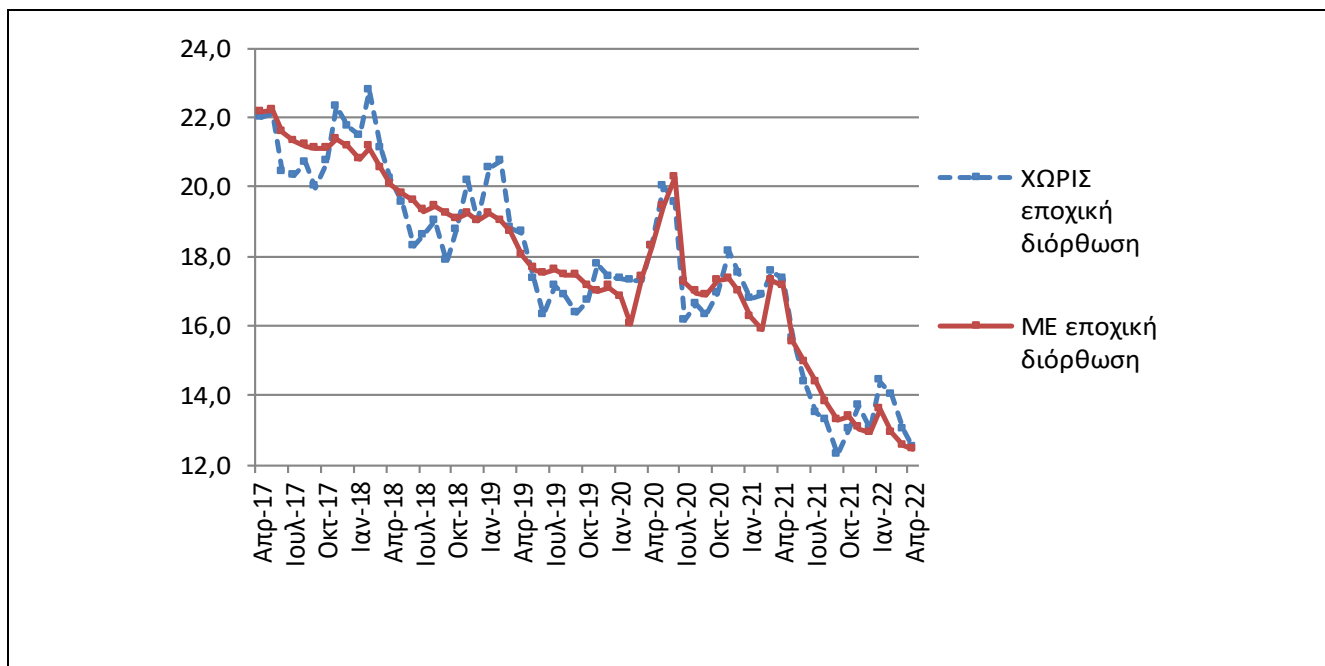

**Αναθεωρήσεις των εποχικά διορθωμένων μηνιαίων εκτιμήσεων της Έρευνας Εργατικού Δυναμικού**

Οι μηνιαίες εκτιμήσεις για τον αριθμό των απασχολούμενων, των ανέργων και του ποσοστού ανεργίας μπορεί να αναθεωρηθούν κατά τους επόμενους μήνες λόγω της ενσωμάτωσης νέων δεδομένων στον υπολογισμό της εποχικά διορθωμένης χρονοσειράς, της συμπερίληψης στον υπολογισμό της χρονοσειράς των πλέον πρόσφατων τριμηνιαίων αποτελεσμάτων της Έρευνας Εργατικού Δυναμικού και της αναθεώρησης του μοντέλου εποχικής διόρθωσης με τα πλήρη ετήσια δεδομένα της έρευνας. Με το παρόν Δελτίο Τύπου οι εκτιμήσεις του ποσοστού ανεργίας για την περίοδο Φεβρουαρίου 2021 – Μαρτίου 2022 αναθεωρούνται (σε σχέση με τις αντίστοιχες εκτιμήσεις του προηγούμενου Δελτίου Τύπου) ως εξής:

**Πίνακας 4: Σύγκριση εποχικά διορθωμένων εκτιμήσεων**

|                  | Εκτιμήσεις δημοσιευμένες στις 18 Μαΐου 2022 | Τρέχουσες εκτιμήσεις |
|------------------|---|----------------------|
| Φεβρουάριος 2021 | 16,0  | 15,9                 |
| Μάρτιος 2021     | 16,8  | 17,3                 |
| Απρίλιος 2021    | 17,5  | 17,2                 |
| Μάιος 2021       | 15,8  | 15,5                 |
| Ιούνιος 2021     | 14,9  | 14,9                 |
| Ιούλιος 2021     | 14,0  | 14,4                 |
| Αύγουστος 2021   | 13,9  | 13,8                 |
| Σεπτέμβριος 2021 | 13,1  | 13,3                 |
| Οκτώβριος 2021   | 13,2  | 13,4                 |
| Νοέμβριος 2021   | 13,4  | 13,1                 |
| Δεκέμβριος 2021  | 12,8  | 12,9                 |
| Ιανουάριος 2022  | 13,0  | 13,6                 |
| Φεβρουάριος 2022 | 12,7  | 12,9                 |
| Μάρτιος 2022     | 12,2  | 12,6                 |
| Απρίλιος 2022    | -   | 12,5                 |

## ΕΠΕΞΗΓΗΜΑΤΙΚΕΣ ΣΗΜΕΙΩΣΕΙΣ

**Έρευνα Εργατικού Δυναμικού** Η Έρευνα Εργατικού Δυναμικού διενεργείται από το 1981. Μέχρι το 1997 τα αποτελέσματα εξάγονταν σε ετήσια βάση, με περίοδο αναφοράς το 2<sup>ο</sup> τρίμηνο του έτους, ενώ από το 1998 και εξής η έρευνα είναι συνεχής και παράγει τριμηνιαία αποτελέσματα. Βασικός σκοπός της είναι η κατανομή του πληθυσμού εργασιμής ηλικίας (15 ετών και άνω) σε τρεις πλήρως διακριτές ομάδες: απασχολούμενοι, άνεργοι και άτομα εκτός εργατικού δυναμικού (οικονομικά μη ενεργοί). Επιπλέον, συλλέγει πληροφορίες που αφορούν σε δημογραφικά χαρακτηριστικά, σε χαρακτηριστικά της κύριας και δευτερεύουσας απασχόλησης, ολοκληρωμένο εκπαιδευτικό επίπεδο, συμμετοχή σε εκπαιδευτικές δραστηριότητες, προηγούμενη εργασιακή εμπειρία και αναζήτηση εργασίας.

Στο παρόν Δελτίο Τύπου παρουσιάζονται αναθεωρημένα στοιχεία σε σχέση με αυτά που δημοσιεύτηκαν από την Eurostat στις 1 Ιουνίου του 2022.

**Νομικό πλαίσιο** Η παρούσα έρευνα είναι πλήρως εναρμονισμένη με την Ευρωπαϊκή νομοθεσία. Η κύρια νομοθετική πράξη είναι ο Κανονισμός (ΕΚ) αριθ. 2019/1700 του Ευρωπαϊκού Κοινοβουλίου και του Συμβουλίου για τη θέσπιση κοινού πλαισίου για τις ευρωπαϊκές στατιστικές σχετικά με τα άτομα και τα νοικοκυριά, ο οποίος ισχύει από την 1/1/2021 και αντικατέστησε τον (ΕΚ) 577/98. Ο εφαρμοστικός κανονισμός (ΕΕ) 2019/2240 καθορίζει το σχεδιασμό και τα χαρακτηριστικά της έρευνας ενώ ο (ΕΕ) 2019/2241 ορίζει τα τεχνικά στοιχεία των μηνιαίων δεδομένων για την ανεργία.

**Περίοδος Αναφοράς** Το δείγμα της Έρευνας Εργατικού Δυναμικού ισοκατανέμεται μέσα στις 4 (ή 5) εβδομάδες του μήνα. Κάθε επιλεγμένο νοικοκυριό αντιστοιχεί σε μια συγκεκριμένη εβδομάδα, την εβδομάδα αναφοράς (από Δευτέρα ως Κυριακή).

**Κάλυψη** Για την εξαγωγή των μηνιαίων εκτιμήσεων χρησιμοποιείται το υποσύνολο του δείγματος της τριμηνιαίας έρευνας Εργατικού Δυναμικού, το οποίο ερευνάται κατά τον αντίστοιχο μήνα.

**Ορισμοί** **Απασχολούμενοι:** τα άτομα ηλικίας 15 έως 89 ετών τα οποία ενέπυπταν κατά τη διάρκεια της εβδομάδας αναφοράς σε μία από τις ακόλουθες κατηγορίες:

α) άτομα τα οποία κατά τη διάρκεια της εβδομάδας αναφοράς εργάστηκαν για τουλάχιστον 1 ώρα έναντι αμοιβής ή κέρδους, συμπεριλαμβανομένων των συμβοηθούσων μελών οικογενειακής επιχείρησης ·

β) άτομα με θέση εργασίας ή επαγγελματική δραστηριότητα τα οποία δεν εργάζονταν προσωρινά κατά τη διάρκεια της εβδομάδας αναφοράς αλλά είχαν σύνδεση με την εργασία τους· σύνδεση εργασίας έχουν οι ακόλουθες ομάδες:

— άτομα που δεν εργάζονται λόγω αργίας/διακοπών, ρυθμίσεων του χρόνου εργασίας, αναρρωτικής άδειας, άδειας μητρότητας ή πατρότητας,

— άτομα που συμμετέχουν σε κατάρτιση σχετική με την εργασία,

— άτομα σε γονική άδεια, τα οποία λαμβάνουν και/ή δικαιούνται εισόδημα ή επιδόματα σχετικά με την εργασία ή των οποίων η γονική άδεια είναι μέγιστης αναμενόμενης διάρκειας 3 μηνών,

— εποχιακοί εργαζόμενοι κατά τη διάρκεια της νεκρής περιόδου, εάν συνεχίζουν να εκτελούν τακτικά καθήκοντα και υποχρεώσεις για την εργασία ή την επαγγελματική δραστηριότητα, εξαιρουμένης της εκπλήρωσης νομικών ή διοικητικών υποχρεώσεων,

— άτομα τα οποία δεν εργάζονται προσωρινά για άλλους λόγους, εάν η απουσία είναι μέγιστης αναμενόμενης διάρκειας 3 μηνών,

*Σημείωση:* τα συμβοηθούσνα μέλη οικογενειακής επιχείρησης, τα άτομα που απασχολούνται σε εργασίες παραγωγής για ιδία χρήση, οι εθελοντές εργαζόμενοι, οι μη αμειβόμενοι ασκούμενοι και τα άτομα που απασχολούνται σε άλλες μορφές εργασίας ορίζονται στην απόφαση της 19<sup>ης</sup> διεθνούς διάσκεψης στατιστολόγων εργασίας (ICLS) σχετικά με τις στατιστικές για την εργασία, την απασχόληση και την υποχρησιμοποίηση του εργατικού δυναμικού (11.10.2013).

**Άνεργοι:** τα άτομα ηλικίας 15 – 74 ετών που δεν χαρακτηρίστηκαν ως απασχολούμενοι (σύμφωνα με τον προηγούμενο ορισμό), ήταν άμεσα διαθέσιμοι για εργασία και είτε αναζητούσαν ενεργά εργασία τις τελευταίες 4 εβδομάδες είτε είχαν βρει μια εργασία που θα αναλάμβαναν μέσα στους επόμενους τρεις μήνες.

**Άτομα εκτός του εργατικού δυναμικού:** τα άτομα που δεν χαρακτηρίζονται απασχολούμενοι ή άνεργοι σύμφωνα με τους ορισμούς της απασχόλησης και της ανεργίας (δηλαδή, άτομα ηλικίας κάτω των 15 ετών, άτομα άνω των 89 ετών ή άτομα ηλικίας 15-89 ετών τα οποία δεν ήταν ούτε απασχολούμενοι ούτε άνεργοι κατά τη διάρκεια της εβδομάδας αναφοράς).

**Εργατικό δυναμικό:** οι απασχολούμενοι και οι άνεργοι.

**Ποσοστό ανεργίας:** ο λόγος των ανέργων προς το σύνολο του εργατικού δυναμικού.

**Αλλαγές στην Έρευνα Εργατικού Δυναμικού από το 2021**

|                                   | <b>Μέχρι το 2020</b>   | <b>Από το 2021</b>  |
|-----------------------------------|--|---|
| <b>Συλλογή στοιχείων</b>          | Με έντυπα ερωτηματολόγια   | Με ηλεκτρονικά μέσα (CAPI)  |
| <b>Ερωτηματολόγιο</b>             | Το πλήθος των μελετώμενων χαρακτηριστικών και των σχετικών ερωτήσεων ήταν το ίδιο σε κάθε τρίμηνο του ίδιου έτους.   | Το πλήθος των μελετώμενων χαρακτηριστικών και των σχετικών ερωτήσεων μεταβάλλεται κάθε τρίμηνο. Για ορισμένα χαρακτηριστικά παράγονται πλέον μόνο ετήσιες εκτιμήσεις.   |
| <b>Ορισμός των απασχολούμενων</b> | <p>Πληθυσμός: Άτομα ηλικίας 15 ετών και άνω.</p> <p>Άτομα που δήλωσαν ότι δεν εργάστηκαν την εβδομάδα αναφοράς αλλά είχαν μια εργασία από την οποία απουσίαζαν προσωρινά κατατάσσονται ως απασχολούμενοι, εκτός από τις εξής περιπτώσεις:</p> <ul style="list-style-type: none"> <li>• Μισθωτοί που βρίσκονται σε διαθεσιμότητα, απουσιάζουν περισσότερο από 3 μήνες και λαμβάνουν λιγότερο από το 50% του μισθού τους.</li> <li>• Μισθωτοί που απουσιάζουν από την εργασία τους λόγω εποχικότητας.</li> </ul> <p>Οι ελεύθεροι επαγγελματίες θεωρούνται απασχολούμενοι σε κάθε περίπτωση (περιλαμβάνονται και οι βοηθοί στην οικογενειακή επιχείρηση).</p> | <p>Πληθυσμός: Άτομα ηλικίας 15-89 ετών.</p> <p>Άτομα που δήλωσαν ότι δεν εργάστηκαν την εβδομάδα αναφοράς αλλά είχαν μια εργασία από την οποία απουσίαζαν προσωρινά θεωρούνται απασχολούμενοι μόνο αν η διάρκεια της απουσίας τους είναι μικρότερη των 3 μηνών ή αν εξακολουθούν να λαμβάνουν εισόδημα από την εργασία τους.</p> <ul style="list-style-type: none"> <li>• Εξαιρούνται οι περιπτώσεις αναρρωτικής άδειας, άδειας μητρότητας / πατρότητας και εκπαιδευτικής άδειας, όπου τα άτομα κατατάσσονται ως απασχολούμενοι.</li> </ul> <p>Οι εποχιακοί εργαζόμενοι, ανεξάρτητα από τη θέση τους στην επιχείρηση, που δήλωσαν ότι δεν εργάστηκαν την εβδομάδα αναφοράς αλλά είχαν μια εργασία από την οποία απουσίαζαν προσωρινά λόγω εποχικότητας θεωρούνται ως απασχολούμενοι μόνο αν εκτελούν εργασίες σχετικές με την επιχείρησή τους (π.χ. ανακαίνιση, επαγγελματικό ταξίδι) εξαιρουμένων των νομικών ή διοικητικών υποχρεώσεων.</p> |

**Διαδικασία παραγωγής αναδρομικών χρονοσειρών**

Η από 1.1.2021 εφαρμογή του νέου Κανονισμού (ΕΕ) 2019/1700, καθώς και των εφαρμοστικών αυτού (ΕΕ) 2019/2240 και 2019/2241, επέφερε αλλαγές στον τρόπο συλλογής των στοιχείων και παραγωγής των εκτιμήσεων, με αποτέλεσμα να μην είναι συγκρίσιμες με εκείνες που παράγονταν με τον προηγούμενο Κανονισμό. Προκειμένου να επιτευχθεί η συγκρισιμότητα των στοιχείων, οι χρονοσειρές έπρεπε να υπολογιστούν εκ νέου, έτσι ώστε να είναι απαλλαγμένες από τη «διακοπή» (break-free series). Για να παραχθούν οι εν λόγω αναδρομικές χρονοσειρές επανυπολογίστηκαν οι εκτιμήσεις της Έρευνας Εργατικού Δυναμικού για την περίοδο 2009-2020, λαμβάνοντας υπόψη τους νέους ορισμούς και τα ερωτήματα που εισήχθησαν στην έρευνα με την υιοθέτηση του νέου Κανονισμού.

Αρχικά, μελετήθηκε η επίπτωση των συντελεστών στάθμισης και εφαρμόστηκε για όλα τα τρίμηνα η νέα διαδικασία παραγωγής τους (calibration vs post-stratification). Το αποτέλεσμα αυτής της διαδικασίας ήταν μικρές μόνο διαφορές στο εκτιμώμενο πλήθος των απασχολούμενων και σημαντικότερες διαφορές στο εκτιμώμενο πλήθος των ανέργων. Στη συνέχεια, όλα τα άτομα που συμμετείχαν σε ένα από τα προηγούμενα τρίμηνα της έρευνας κατατάχθηκαν (όπου ήταν εφικτό) ως απασχολούμενοι, άνεργοι ή εκτός εργατικού δυναμικού, με βάση τους νέους ορισμούς. Το αποτέλεσμα αυτής της διαδικασίας ήταν η εξής κατηγοριοποίηση των ατόμων που συμμετείχαν στην έρευνα μέχρι το 2020:

| <b>Ταξινόμηση μέχρι το 2020</b>  | <b>Ταξινόμηση από το 2021</b>                         |
|--|---|
| Άτομα που εργάστηκαν τουλάχιστον μια ώρα   | Απασχολούμενοι  |
| Άτομα που δήλωσαν ότι είχαν μια εργασία αλλά δεν εργάστηκαν ούτε 1 ώρα την εβδομάδα αναφοράς | Απασχολούμενοι, ή<br>Όχι απασχολούμενοι, ή<br>Άγνωστη |
| Άνεργοι  | Άνεργοι   |
| Εκτός εργατικού δυναμικού  | Άγνωστη   |

Τα άτομα που αναφέρουν ότι απουσίαζαν από μια εργασία την εβδομάδα αναφοράς δεν είναι δυνατόν να καταταγούν σύμφωνα με τους νέους ορισμούς σε όλες τις περιπτώσεις, διότι δεν απαντούσαν στα ίδια ερωτήματα (με της τρέχουσας έρευνας) όταν ερευνήθηκαν. Το ίδιο ισχύει για τα άτομα εκτός εργατικού δυναμικού.

Το πρόβλημα της κατάταξης αυτών των ατόμων σε κατάσταση απασχόλησης αντιμετωπίστηκε με τη χρήση συντελεστών διόρθωσης. Αυτοί οι συντελεστές υπολογίστηκαν για διαφορετικές ομάδες ερευνώμενων με βάση τα αποτελέσματα της έρευνας για το 1<sup>ο</sup> τρίμηνο του 2021.

Οι επόμενοι τρεις τύποι συντελεστών διόρθωσης υπολογίστηκαν για διάφορους συνδυασμούς φύλου, ομάδας ηλικιών, θέσης στο επάγγελμα και αιτία απουσίας από την εργασία.

$$\text{CorrF1} = \frac{\text{άτομα που αναφέρουν ότι απουσίαζαν από την εργασία και δεν είναι εργαζόμενοι}}{\text{όλα τα άτομα που αναφέρουν απουσία από την εργασία}}$$

(δηλαδή, το ποσοστό των ατόμων που κατατάσσονται ως μη απασχολούμενοι επί του συνόλου των ατόμων που δηλώνουν ότι δεν εργάστηκαν ούτε 1 ώρα την εβδομάδα αναφοράς αλλά είχαν μια εργασία, σύμφωνα με τα αποτελέσματα του 1<sup>ου</sup> τριμήνου 2021).

$$\text{CorrF2} = \frac{\text{άτομα που δηλώνουν μια ευκαιριακή απασχόληση}}{\text{άτομα που ούτε εργάστηκαν ούτε δήλωσαν απουσία από μια εργασία}}$$

(δηλαδή, το ποσοστό των ατόμων που δηλώνει μια ευκαιριακή απασχόληση επί του συνόλου των ατόμων που δεν εργάστηκαν και ούτε δήλωσαν απουσία από μια εργασία, σύμφωνα με τα αποτελέσματα του 1<sup>ου</sup> τριμήνου 2021).

$$\text{CorrF3} = \frac{\text{άτομα που δήλωσαν απουσία από μια εργασία και κατατάχθηκαν ως άνεργοι}}{\text{άτομα που δήλωσαν απουσία από μια εργασία και δεν είναι εργαζόμενοι}}$$

(δηλαδή, το ποσοστό των ατόμων που τελικά κατατάχθηκαν ως άνεργοι αν και είχαν δηλώσει ότι είχαν μια εργασία, επί του συνόλου των ατόμων που δηλώνουν απουσία και δεν είναι εργαζόμενοι, σύμφωνα με τα αποτελέσματα του 1<sup>ου</sup> τριμήνου 2021)

### 1. Διαδικασία αναθεώρησης για τους απασχολούμενους

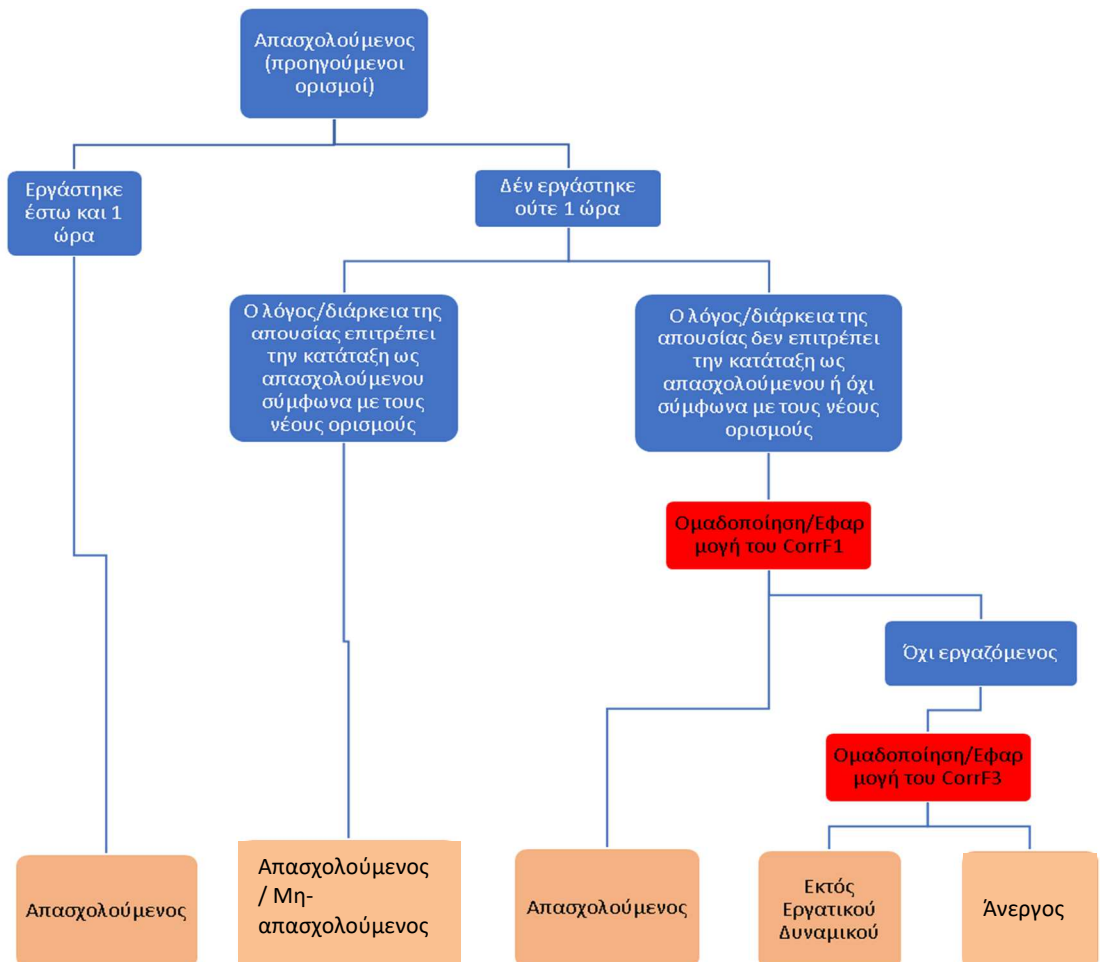

### 2. Διαδικασία αναθεώρησης για τα άτομα που δεν εργάστηκαν ούτε δήλωσαν απουσία από μια εργασία





**Εποχική διόρθωση** Για την εφαρμογή της εποχικής διόρθωσης, η ΕΛΣΤΑΤ χρησιμοποιεί το λογισμικό JDemetra+ το οποίο έχει αναπτυχθεί από τη Eurostat. Η παραγωγή των εποχικά διορθωμένων χρονοσειρών έγινε με τον αλγόριθμο TRAMO&SEATS. Επισημαίνεται ότι, λόγω της εποχικής διόρθωσης, επανυπολογίζεται ολόκληρη η χρονολογική σειρά των μηνιαίων εκτιμήσεων κάθε φορά που προστίθενται τα στοιχεία ενός καινούριου μήνα. Αυτός ο επανυπολογισμός οδηγεί συχνά σε αναθεωρήσεις των εκτιμήσεων για τους προηγούμενους μήνες.

**Δειγματοληπτικά σφάλματα** Τα μηνιαία αποτελέσματα της Έρευνας Εργατικού Δυναμικού είναι εκτιμήσεις που βασίζονται σε στοιχεία που έχουν προκύψει από δείγμα μικρού μεγέθους και επομένως συνοδεύονται από ιδιαίτερα μεγάλο δειγματοληπτικό σφάλμα (συντελεστή) μεταβλητότητας (CV) και έντονες διακυμάνσεις. Αναφέρουμε ενδεικτικά ότι εκτιμήσεις της τάξης των 10.000 ατόμων στο σύνολο της Χώρας συνοδεύονται από συντελεστή μεταβλητότητας τουλάχιστον 15%. Ακριβέστερες εκτιμήσεις που επιτρέπουν ασφαλέστερη ανάλυση των μεταβολών στην απασχόληση είναι προτιμότερο να βασίζονται στα τριμηνιαία στοιχεία της έρευνας.

**Μεθοδολογία** Τα χαρακτηριστικά της απασχόλησης (αριθμός απασχολούμενων, ανέργων κλπ.) εκτιμώνται με την εφαρμογή κατάλληλου αμερόληπτου εκτιμητή, ο υπολογισμός του οποίου βασίζεται: α) στην πιθανότητα επιλογής των νοικοκυριών του δείγματος, β) στο ποσοστό ανταπόκρισης των νοικοκυριών, γ) στην κατανομή του πληθυσμού κάθε Περιφέρειας κατά φύλο και ομάδες ηλικιών και δ) την κατανομή του πλήθους των ιδιωτικών νοικοκυριών.

**Παραπομπές** Περισσότερες πληροφορίες σχετικά με την μηνιαία Έρευνα Εργατικού Δυναμικού μπορούν να αναζητηθούν στην ιστοσελίδα της ΕΛΣΤΑΤ, στο σύνδεσμο: <http://www.statistics.gr/el/statistics/-/publication/SJO02/>