



Δ Ε Λ Τ Ι Ο Τ Υ Π Ο Υ

ΕΡΕΥΝΑ ΕΙΣΟΔΗΜΑΤΟΣ ΚΑΙ ΣΥΝΘΗΚΩΝ ΔΙΑΒΙΩΣΗΣ ΤΩΝ ΝΟΙΚΟΚΥΡΙΩΝ 2008

ΟΙΚΟΝΟΜΙΚΗ ΑΝΙΣΟΤΗΤΑ

Από τη Ελληνική Στατιστική Αρχή (ΕΛ.ΣΤΑΤ.) ανακοινώνονται στοιχεία για την ανισότητα στη κατανομή του εισοδήματος, τα οποία προέρχονται από τα διαθέσιμα αποτελέσματα της δειγματοληπτικής Έρευνας Εισοδήματος και Συνθηκών Διαβίωσης των Νοικοκυριών, έτους 2008 (European Union - Statistics on Income and Living Conditions), με περίοδο αναφοράς εισοδήματος το έτος 2007. Η ανισότητα εκφράζεται, κυρίως με το δείκτη κατανομής εισοδήματος σε πεντημόρια (S80/S20), το δείκτη άνισης κατανομής εισοδήματος (συντελεστής Gini) και τη μισθολογική διαφορά μεταξύ των δύο φύλων. Η παραπάνω έρευνα αποτελεί τη βασική πηγή αναφοράς των συγκριτικών στατιστικών για την κατανομή του εισοδήματος και τον κοινωνικό αποκλεισμό.

Α. Δείκτης κατανομής εισοδήματος (S80/S20) σε πεντημόρια εισοδήματος

Ο δείκτης κατανομής εισοδήματος (S80/S20) σε πεντημόρια εισοδήματος αναφέρεται στο μερίδιο του ισοδύναμου διαθέσιμου εισοδήματος του «πλουσιότερου» 20% του πληθυσμού προς το ανάλογο εισόδημα του «φτωχότερου» 20% του πληθυσμού και επηρεάζεται από τις ακραίες τιμές της κατανομής του εισοδήματος, δηλαδή στο πλουσιότερο και στο φτωχότερο τμήμα του πληθυσμού. Ο συγκεκριμένος δείκτης είναι εύκολα κατανοητός από τον ευρύ πληθυσμό.

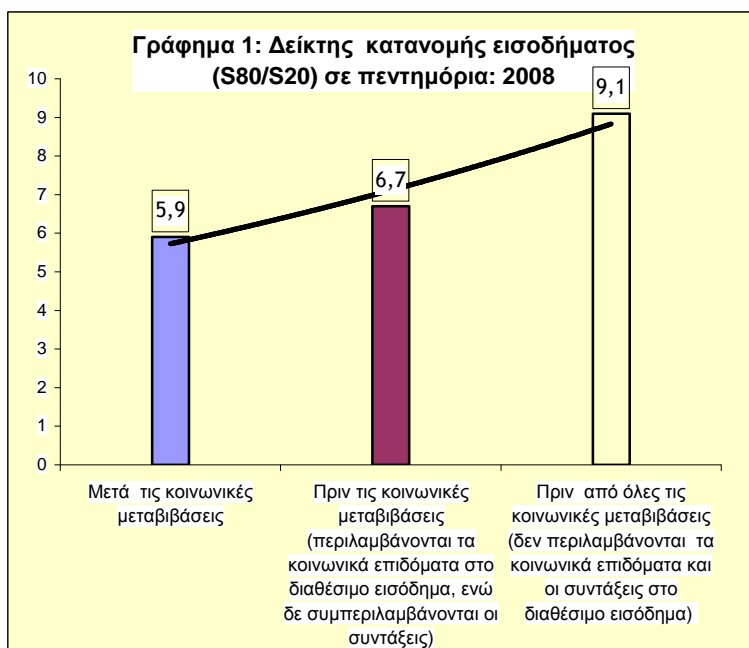

- Ο δείκτης S80/S20 ανήλθε στο 5,9, δηλαδή το μερίδιο του εισοδήματος του πλουσιότερου 20% του πληθυσμού είναι 5,9 φορές μεγαλύτερο από το μερίδιο του εισοδήματος του φτωχότερου 20% του πληθυσμού (Γράφημα 1, Πίνακας 1α).
- Η οικονομική ανισότητα από 7,6 που ήταν το 1994, το 2008 διαμορφώνεται στο 5,9, με μείωση της συνολικής ανισότητας κατά 1,7 φορές.
- Η οικονομική ανισότητα, όταν δεν περιλαμβάνονται τα κοινωνικά επιδόματα, αυξάνεται κατά 0,8, ενώ όταν δεν περιλαμβάνονται και οι συντάξεις και τα κοινωνικά επιδόματα ανέρχεται σε 9,1, δηλαδή αυξάνεται κατά 3,2 φορές (Γράφημα 1, Πίνακας 1α).

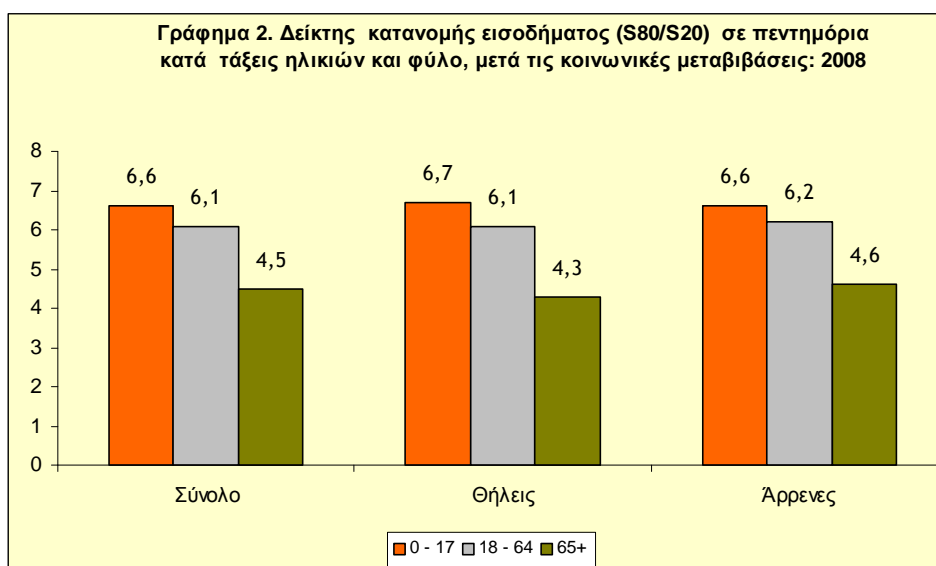

- Ο ίδιος δείκτης για άτομα ηλικίας έως 64 ετών εκτιμάται σε 6,2, ενώ για άτομα 65 ετών και άνω εκτιμάται σε 4,5. Η μεγαλύτερη οικονομική ανισότητα (6,9) παρατηρείται στην ομάδα ηλικιών 50 - 64 ετών (Γράφημα 2, Πίνακας 1β).

B. Δείκτης άνισης κατανομής εισοδήματος (συντελεστής GINI)

Για καλύτερη καταγραφή της οικονομικής ανισότητας χρησιμοποιείται συμπληρωματικά ο δείκτης άνισης κατανομής εισοδήματος (συντελεστής Gini), διότι όπως αναφέραμε, ο δείκτης κατανομής εισοδήματος (S80/S20) σε πεντημόρια εισοδήματος επηρεάζεται από τις ακραίες τιμές της κατανομής του εισοδήματος.

Ο δείκτης άνισης κατανομής εισοδήματος (συντελεστής Gini) ορίζεται ως ο λόγος των αθροιστικών μεριδίων του πληθυσμού, κατανεμημένου ανάλογα με το ύψος του εισοδήματος, προς το αθροιστικό μερίδιο του συνολικού εισοδήματος όλου του πληθυσμού, η τιμή του κυμαίνεται από 0 (πλήρης ισότητα) έως 1 (πλήρης εισοδηματική ανισότητα) και ερμηνεύεται ως η στατιστικά αναμενόμενη διαφορά του αποτελέσματος της σύγκρισης δύο τυχαίων εισοδημάτων, ως ποσοστό του μέσου όρου. Αν όλο το εθνικό εισόδημα ήταν συγκεντρωμένο σε ένα άτομο, ο συντελεστής θα ήταν 1. Αν ο συντελεστής Gini ήταν π.χ. 0,30, αυτό σημαίνει ότι αν πάρουμε 2 τυχαία άτομα, τότε αναμένουμε ότι το εισόδημά τους θα διαφέρει κατά 30% του μέσου όρου.

- Ο συντελεστής Gini κυμάνθηκε από 37,4% το 1994 σε 33,4% το 2008. Αυτό σημαίνει ότι αν πάρουμε 2 τυχαία άτομα, τότε αναμένουμε ότι το εισόδημά τους θα διαφέρει κατά 33,4% του μέσου όρου. Άρα, έχουμε μεταβολή της συνολικής ανισότητας κατά 4 ποσοστιαίες μονάδες.

- Η μεγαλύτερη ανισότητα (35,2%) παρατηρείται στις γυναίκες 50 - 64 ετών (Πίνακας 2β).
- Η χώρα μας εκτιμάται ότι βρίσκεται στην 21^η θέση της κατάταξης της Ευρώπης των 27 χωρών ως προς την ανισοκατανομή του εισοδήματος. Η μικρότερη ανισότητα καταγράφεται στη Σλοβενία (23%) και η μεγαλύτερη στη Λεττονία (38%) (Γράφημα 3, Πίνακας 3).

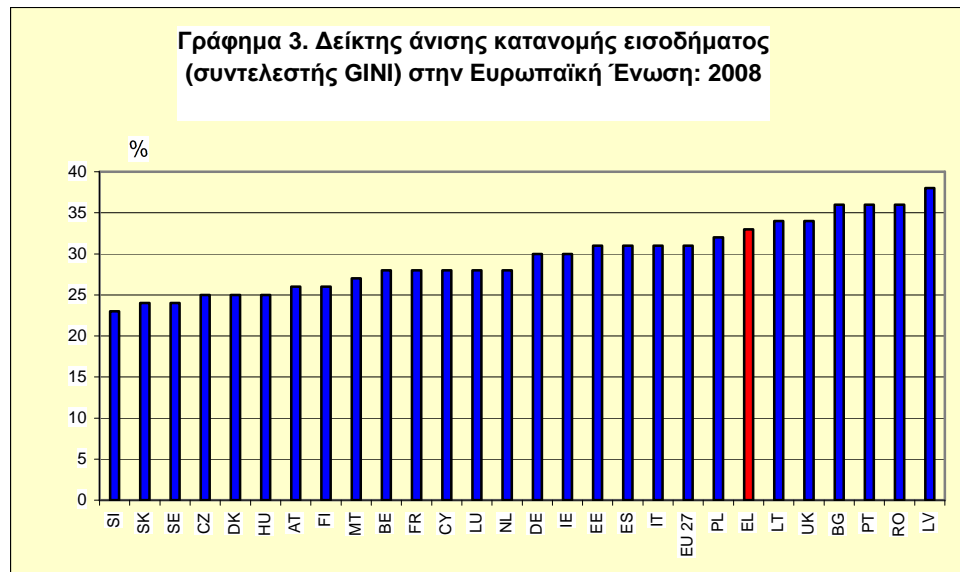

Γ. Μισθολογική διαφορά μεταξύ των δύο φύλων

Ένας ακόμα τρόπος υπολογισμού της εισοδηματικής ανισότητας αφορά στη μισθολογική διαφορά μεταξύ των δύο φύλων. Αυτή ορίζεται ως η διαφορά των μέσων ωριαίων ακαθάριστων εισοδημάτων ανδρών και γυναικών από μισθωτή εργασία, που εκφράζεται ως ποσοστό επί των ωριαίων ακαθάριστων εισοδημάτων των ανδρών. Ο δείκτης υπολογίζεται επί μισθωτών ηλικίας 16 - 64 ετών που εργάζονται περισσότερο από 15 ώρες την εβδομάδα.

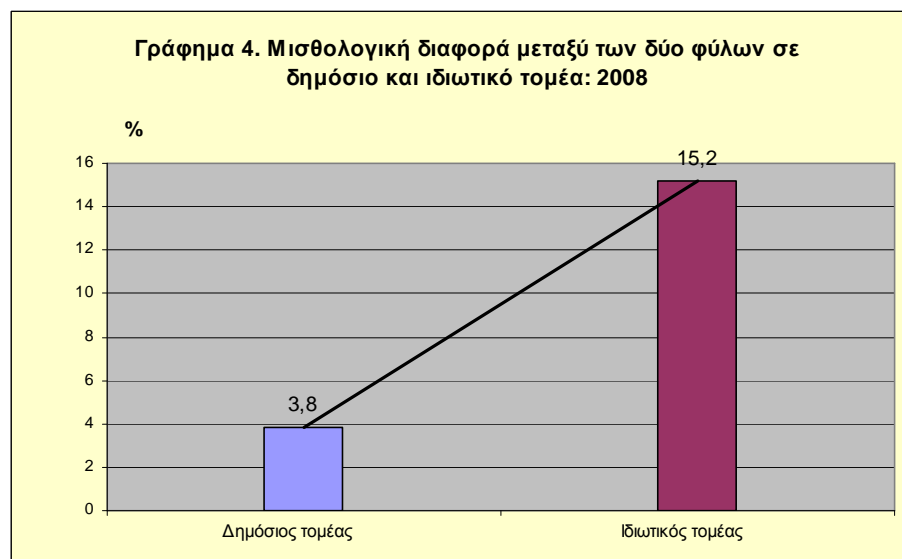

- Οι αμοιβές των μισθωτών ανδρών υπερτερούν των αντίστοιχων των γυναικών κατά 10% (Πίνακας 4).
- Οι αμοιβές των μισθωτών ανδρών του δημόσιου τομέα υπερτερούν των αντίστοιχων των γυναικών κατά 3,8% (Πίνακας 4, γράφημα 4).
- Οι αμοιβές των μισθωτών ανδρών του ιδιωτικού τομέα υπερτερούν των αντίστοιχων των γυναικών κατά 15,2% (Πίνακας 4, γράφημα 4).

Πίνακας 1α. Δείκτης κατανομής εισοδήματος σε πεντημόρια (S80/S20): 2008

Δείκτης S80/S20 μετά τις κοινωνικές μεταβιβάσεις	5,9
Δείκτης S80/S20 πριν τις κοινωνικές μεταβιβάσεις (δεν συμπεριλαμβάνονται οι συντάξεις)	6,7
Δείκτης S80/S20 πριν τις κοινωνικές μεταβιβάσεις (συμπεριλαμβάνονται οι συντάξεις)	9,1

Πίνακας 1β. Δείκτης κατανομής εισοδήματος σε πεντημόρια (S80/S20), κατά τάξεις ηλικιών και φύλο: 2008

Ομάδες ηλικιών	Σύνολο	Θήλεις	Άρρενες
Σύνολο	5,9	5,8	5,9
0 - 15	6,4	-	-
0 - 17	6,6	-	-
0 - 64	6,2	6,1	6,2
16 - 24	5,5	5,4	5,6
16 - 64	6,1	6,1	6,2
16+	5,8	5,7	5,8
18 - 64	6,1	6,1	6,2
25 - 49	5,8	5,8	5,9
50 - 64	6,9	7,0	6,9
65+	4,5	4,3	4,6
75+	4,5	4,5	4,5

Πίνακας 2α. Δείκτης άνισης κατανομής εισοδήματος (συντελεστής Gini): 2008

Συντελεστής Gini	33,4
------------------	------

Πίνακας 2β. Δείκτης άνισης κατανομής εισοδήματος (συντελεστής Gini), κατά φύλο και ομάδες ηλικιών: 2008

Ομάδες ηλικιών	Σύνολο	Θήλεις	Άρρενες
Σύνολο	33,4	33,4	33,5
0 - 15	35,4	-	-
0 - 17	35,0	-	-
0 - 64	34,0	34,0	34,0
16 - 24	32,1	31,7	32,4
16 - 64	33,6	33,5	33,7
16+	33,1	32,9	33,2
18 - 64	33,7	33,6	33,7
25 - 49	32,9	32,7	33,1
50 - 64	35,2	35,2	35,1
65+	29,4	28,6	30,0
75+	29,7	29,4	29,9

Πίνακας 3. Κατανομή εισοδημάτων (S80/S20, συντελεστής GINI) στην Ευρωπαϊκή Ένωση και χώρες της Ευρώπης: 2008

Χώρες	S80/S20	Συντελεστής GINI
Ευρωπαϊκή Ένωση (27 χώρες)	5,1	31
Ευρωπαϊκή Ένωση (25 χώρες)	5,0	30
Ευρωπαϊκή Ένωση (15 χώρες)	5,0	30
Νέα κράτη μέλη της Ευρωπαϊκής Ένωσης (CZ, EE, CY, LV, LT, HU, MT, PL, SI, SK)	4,8	29
Ευρώπη	4,9	30
Ευρωζώνη (15 χώρες)	4,9	30
Ευρωζώνη (13 χώρες)	4,9	30
Ευρωζώνη (12 χώρες)	4,9	30
Αυστρία	3,7	26
Βέλγιο	4,2	28
Βουλγαρία	6,8	36
Γαλλία	4,3	28
Γερμανία	4,9	30
Δανία	3,6	25
Ελλάδα	5,9	33
Εσθονία	5,0	31
Ιρλανδία	4,5	30
Ηνωμένο Βασίλειο	5,7	34
Ισλανδία	3,8	27
Ισπανία	5,6	31
Ιταλία	5,3	31
Κύπρος	3,8	28
Λετονία	7,2	38
Λιθουανία	6,2	34
Λουξεμβούργο	4,2	28
Μάλτα	4,0	27
Νορβηγία	3,8	25
Ολλανδία	4,1	28
Ουγγαρία	3,8	25
Πολωνία	5,4	32
Πορτογαλία	6,2	36
Ρουμανία	7,4	36
Σλοβακία	3,5	24
Σλοβενία	3,3	23
Σουηδία	3,5	24
Τσεχία	3,6	25
Φιλανδία	3,7	26

Πίνακας 4. Μισθολογική διαφορά μεταξύ ανδρών και γυναικών: 2008

	%
Μισθολογική διαφορά μεταξύ ανδρών και γυναικών	10,0
Μισθολογική διαφορά μεταξύ ανδρών και γυναικών που εργάζονται στο δημόσιο τομέα	3,8
Μισθολογική διαφορά μεταξύ ανδρών και γυναικών που εργάζονται στον ιδιωτικό τομέα	15,2

ΕΠΕΞΗΓΗΜΑΤΙΚΕΣ ΣΗΜΕΙΩΣΕΙΣ

Έρευνα Εισοδήματος και Συνθηκών Διαβίωσης των Νοικοκυριών (European Union - Statistics on Income and Living Conditions - EU-SILC)	<p>Η Έρευνα Εισοδήματος και Συνθηκών Διαβίωσης των Νοικοκυριών (EU-SILC) αποτελεί μέρος ενός κοινοτικού στατιστικού προγράμματος, στο οποίο συμμετέχουν όλα τα κράτη μέλη της Ευρωπαϊκής Ένωσης και αντικατέστησε, από το 2003, το ευρωπαϊκό panel νοικοκυριών (European Community Household Panel, ECHP), προκειμένου να επιτευχθεί η ποιοτική βελτίωση των στατιστικών δεδομένων που αφορούν στη φτώχεια και στον κοινωνικό αποκλεισμό.</p> <p>Βασικός στόχος της έρευνας είναι η μελέτη, σε ευρωπαϊκό και εθνικό επίπεδο, των συνθηκών διαβίωσης των νοικοκυριών σε σχέση, κυρίως, με το εισόδημά τους. Η έρευνα αποτελεί τη βασική πηγή αναφοράς των συγκριτικών στατιστικών για την κατανομή του εισοδήματος και τον κοινωνικό αποκλεισμό σε ευρωπαϊκό επίπεδο. Η συγκρισιμότητα των στοιχείων θεωρείται εξασφαλισμένη, αφού η έρευνα διενεργείται σε όλα τα κράτη μέλη, χρησιμοποιώντας κοινές μεταβλητές και ορισμούς.</p>
Νομικό πλαίσιο	<p>Η έρευνα διενεργήθηκε με απόφαση του Υπουργού Οικονομίας και Οικονομικών και διέπεται από τις διατάξεις του Κανονισμού του Ευρωπαϊκού Συμβουλίου και Κοινοβουλίου με αριθ. 1177/2003.</p>
Περίοδος αναφοράς του εισοδήματος	<p>Η περίοδος αναφοράς του εισοδήματος είναι το προηγούμενο της έρευνας ημερολογιακό έτος.</p>
Κάλυψη	<p>Η έρευνα καλύπτει όλα τα ιδιωτικά νοικοκυριά της Χώρας με τα μέλη τους, ανεξάρτητα από το μέγεθος ή οποιαδήποτε οικονομικά και κοινωνικά χαρακτηριστικά τους.</p> <p><i>Εξαιρούνται από την έρευνα:</i></p> <ul style="list-style-type: none">• Οι συλλογικές κατοικίες, όπως ξενοδοχεία, πανσιόν, νοσοκομεία, γηροκομεία, στρατόπεδα, αναμορφωτήρια κλπ. Συλλογικές κατοικίες θα θεωρηθούν και τα νοικοκυριά που παρέχουν στέγη με διατροφή σε άνω των πέντε τροφίμους.• Τα νοικοκυριά με μέλη ξένους υπηκόους που υπηρετούν σε ξένες διπλωματικές αποστολές.
Μεθοδολογία	<p>Η έρευνα είναι δειγματοληπτική με σχεδιασμό <i>rotational integrated design</i>, που επιλέχθηκε ως ο πλέον κατάλληλος για ενιαία συγχρονική και διαχρονική έρευνα. Η τελική δειγματοληπτική μονάδα είναι το νοικοκυριό. Οι μονάδες ανάλυσης είναι τα νοικοκυριά και τα μέλη τους.</p> <p>Η διαχρονική δομή του δείγματος διακρίνεται σε τέσσερα εναλλασσόμενα υπο-δείγματα (panels), καθένα από τα οποία είναι αντιπροσωπευτικό του πληθυσμού και διαρκεί τέσσερα χρόνια. Για κάθε δύο διαδοχικά χρόνια υπάρχει μερική επικάλυψη (75%) των panels. Κάθε χρόνο ένα panel εγκαταλείπει το δείγμα και ένα νέο panel επιλέγεται. Το σχήμα εναλλαγής άρχισε από το πρώτο έτος (2003). Για να υπάρξει πλήρες δείγμα το πρώτο έτος της έρευνας, τα τέσσερα panels άρχισαν ταυτόχρονα. Για τη διαχρονική συνιστώσα του EU-SILC, τα άτομα που επιλέγονται, αρχικά, ερευνώνται για περίοδο τεσσάρων χρόνων ίση με τη διάρκεια του κάθε panel.</p> <p>Η έρευνα EU-SILC βασίζεται σε δισταδιακή στρωματοποιημένη δειγματοληψία νοικοκυριών από πλαίσιο δειγματοληψίας που έχει δημιουργηθεί με βάση τα στοιχεία της Απογραφής Πληθυσμού 2001 και καλύπτει πλήρως τον πληθυσμό αναφοράς.</p> <p>Ο σχεδιασμός της δειγματοληψίας περιλαμβάνει δύο επίπεδα στρωμάτωσης:</p> <ol style="list-style-type: none">1) Το πρώτο επίπεδο είναι γεωγραφική στρωμάτωση που βασίζεται στη διαίρεση της Χώρας σε Περιφέρειες, οι οποίες αντιστοιχούν στο ευρωπαϊκό επίπεδο διαμέρισης NUTS II, ενώ τα δύο μεγάλα πολεοδομικά συγκροτήματα Αθήνας και Θεσσαλονίκης συγκροτούν χωριστά γεωγραφικά στρώματα.2) Το δεύτερο επίπεδο στρωμάτωσης είναι η ταξινόμηση των οικισμών, μέσα σε κάθε Περιφέρεια, σε τέσσερις κατηγορίες αστικότητας, σύμφωνα με το μέγεθος του πληθυσμού τους. Η στρωμάτωση των δύο μεγάλων πολεοδομικών συγκροτημάτων έγινε κατά απογραφικές εποπτείες. <p>Το δείγμα των ιδιωτικών νοικοκυριών επιλέγεται σε δύο στάδια. Στο πρώτο στάδιο, ένα τυχαίο δείγμα μονάδων επιφανείας (κατοικημένων γεωγραφικών περιοχών που περικλείονται από φυσικά ή τεχνητά όρια) επιλέγεται με συστηματική δειγματοληψία από κάθε τελικό στρώμα με πιθανότητα επιλογής της κάθε μονάδας ανάλογη του αριθμού των ιδιωτικών νοικοκυριών που αυτή περιέχει. Στο δεύτερο στάδιο, ένα συστηματικό τυχαίο δείγμα ιδιωτικών νοικοκυριών επιλέγεται με δεδομένο δειγματοληπτικό κλάσμα, από το σύγχρονο πληθυσμό των νοικοκυριών (με βάση προμέτρηση που γίνεται στο πεδίο) κάθε επιλεγμένης μονάδας επιφανείας.</p>

Μέγεθος δείγματος Κατά το έτος 2008, η έρευνα διενεργήθηκε σε τελικό δείγμα 6.504 νοικοκυριών και σε 16.869 μέλη των νοικοκυριών αυτών, εκ των οποίων τα 14.123 ηλικίας 16 ετών και άνω. Ο μέσος όρος μελών υπολογίστηκε ανά νοικοκυριό στα 2,6.

Σταθμίσεις Για την εκτίμηση των χαρακτηριστικών της έρευνας τα στοιχεία κάθε ατόμου και κάθε νοικοκυριού του δείγματος πολλαπλασιάστηκαν με έναν αναγωγικό συντελεστή. Ο αναγωγικός συντελεστής προκύπτει ως το γινόμενο των ακόλουθων τριών παραγόντων (σταθμίσεων):

- α) της αντίστροφης πιθανότητας επιλογής του ατόμου, που συμπίπτει με την αντίστροφη πιθανότητα επιλογής του νοικοκυριού,
- β) του αντίστροφου του ποσοστού απόκρισης των νοικοκυριών εντός του στρώματος,
- γ) ενός διορθωτικού συντελεστή, ο οποίος καθορίζεται κατά τρόπο ώστε:

ι) Η εκτίμηση των ατόμων, κατά φύλο και ομάδες ηλικιών, που θα προκύψει ανά γεωγραφική περιφέρεια να συμπίπτει με τον αντίστοιχο αριθμό που υπολογίστηκε με προβολή για την περίοδο αναφοράς της έρευνας και βασίστηκε στη Φυσική Κίνηση Πληθυσμού (Απογραφική Πληθυσμού 2001 και Γεννήσεις, Θάνατοι, Μετανάστευση).

ιι) Η εκτίμηση των νοικοκυριών, κατά τάξη μεγέθους (1, 2, 3, 4 ή 5+ μέλη) και κατά ιδιοκτησιακό καθεστώς, να συμπίπτει με αυτή του έτους αναφοράς που υπολογίστηκε με προβολή βασισμένη στη διαχρονική τάση της Απογραφής Πληθυσμού των ετών 1991 και 2001.

Ισοδύναμο εισόδημα Για τον υπολογισμό του συνολικού ισοδύναμου διαθέσιμου εισοδήματος του νοικοκυριού λαμβάνεται υπόψη το συνολικό καθαρό εισόδημα, δηλαδή το εισόδημα που προκύπτει μετά την αφαίρεση των φόρων και των εισφορών για κοινωνική ασφάλιση, που λαμβάνεται από όλα τα μέλη του νοικοκυριού.

Συγκεκριμένα, οι εισοδηματικές συνιστώσες που περιλαμβάνονται στην έρευνα είναι:

- Το εισόδημα από εργασία
- Το εισόδημα από περιουσία
- Οι κοινωνικές παροχές και οι συντάξεις
- Οι χρηματικές μεταβιβάσεις από άλλα νοικοκυριά
- Το τεκμαρτό εισόδημα από τη χρήση του αυτοκινήτου της επιχείρησης

Ως ισοδύναμο διαθέσιμο ατομικό εισόδημα ορίζεται το συνολικό διαθέσιμο εισόδημα του νοικοκυριού μετά τη διαίρεσή του με το ισοδύναμο μέγεθος του νοικοκυριού. Το ισοδύναμο μέγεθος του νοικοκυριού υπολογίζεται σύμφωνα με την τροποποιημένη κλίμακα του ΟΟΣΑ.

Επισημαίνεται ότι στην κατανομή κατά άτομο θεωρείται, με βάση τον παραπάνω ορισμό, ότι το κάθε μέλος του νοικοκυριού κατέχει το ίδιο εισόδημα που αντιστοιχεί στο ισοδύναμο διαθέσιμο εισόδημα. Αυτό σημαίνει ότι το κάθε μέλος του νοικοκυριού απολαμβάνει το ίδιο επίπεδο διαβίωσης. Συνεπώς, στην κατά άτομο κατανομή, το εισόδημα που αποδίδεται σε κάθε άτομο δεν αντιπροσωπεύει χρηματική απολαβή, αλλά έναν δείκτη επιπέδου διαβίωσης.

Το συνολικό διαθέσιμο εισόδημα ενός νοικοκυριού υπολογίζεται ως το άθροισμα των εισοδημάτων των μελών των νοικοκυριών (εισόδημα από μισθωτές υπηρεσίες, από αυτοαπασχόληση, συντάξεις, επιδόματα ανεργίας, εισόδημα από ακίνητη περιουσία, οικογενειακά επιδόματα, τακτικές χρηματικές μεταβιβάσεις κλπ.), δηλαδή του συνόλου των καθαρών αποδοχών από όλες τις πηγές εισοδήματος, μετά την αφαίρεση των τυχόν παροχών προς άλλα νοικοκυριά. Στο ποσό αυτό πρέπει να προστεθεί και ο φόρος που, ενδεχομένως, επιστράφηκε και αφορούσε στην εκκαθάριση των εισοδημάτων του προηγούμενου έτους.

Κοινωνικές μεταβιβάσεις θεωρούνται τα κοινωνικά επιδόματα, δηλαδή η κοινωνική βοήθεια (ΕΚΑΣ, εισοδηματικές ενισχύσεις σε νοικοκυριά μόνιμων κατοίκων ορεινών και μειονεκτικών περιοχών, επίδομα μακροχρόνια ανέργων ηλικίας 45 - 65 ετών κλπ.), τα οικογενειακά επιδόματα, τα επιδόματα / βοηθήματα ανεργίας, τα επιδόματα / βοηθήματα ασθένειας, τα επιδόματα / βοηθήματα αναπηρίας - ανικανότητας και οι εκπαιδευτικές παροχές και οι συντάξεις (δηλαδή συντάξεις γήρατος από εργασία και συντάξεις / βοηθήματα από το / τη σύζυγο).

Κλίμακα ισοδυναμίας Το ισοδύναμο μέγεθος του νοικοκυριού υπολογίζεται με βάση την τροποποιημένη κλίμακα του ΟΟΣΑ, σύμφωνα με την οποία ορίζεται συντελεστής στάθμισης 1 για τον πρώτο ενήλικα, 0,5 για το δεύτερο ενήλικα και παιδιά 14 ετών και άνω και 0,3 για παιδιά 13 ετών και κάτω. Παράδειγμα: Το εισόδημα του νοικοκυριού με δύο ενήλικες και δύο παιδιά κάτω των 14 ετών διαιρείται με το συντελεστή ισοδυναμίας $1+0,5+2\times 0,3= 2,1$, για νοικοκυριό με δύο ενήλικες διά 1,5, για νοικοκυριό με 2 ενήλικες και 2 παιδιά ηλικίας 14 ετών και άνω διά 2,5 κλπ.

Δείκτες	<ol style="list-style-type: none"> 1. Δείκτης κατανομής του εισοδήματος (S80 / S20) κατά πεντημόρια 2. Δείκτης άνισης κατανομής του εισοδήματος (συντελεστής Gini) 3. Μισθολογική διαφορά μεταξύ των δύο φύλων
Ορισμοί δεικτών	<ol style="list-style-type: none"> 1. <i>Δείκτης κατανομής του εισοδήματος (S80 / S20) κατά πεντημόρια</i> <p>Η ανισότητα στην κατανομή του εισοδήματος (S80 / S20) εκφράζεται ως λόγος του συνόλου του ισοδύναμου διαθέσιμου εισοδήματος που λαμβάνεται από το 20% του πληθυσμού με το υψηλότερο ισοδύναμο διαθέσιμο εισόδημα προς το σύνολο ανάλογου εισοδήματος που λαμβάνει το 20% του πληθυσμού με το χαμηλότερο εισόδημα. Συγκρίνει δηλαδή το μερίδιο του εισοδήματος του πλουσιότερου 20% του πληθυσμού με το 20% του φτωχότερου.</p> 2. <i>Δείκτης άνισης κατανομής του εισοδήματος (συντελεστής Gini)</i> <p>Ο συντελεστής Gini ορίζεται ως ο λόγος των αθροιστικών μεριδίων του πληθυσμού, κατανεμημένου ανάλογα με το ύψος του εισοδήματος, προς το αθροιστικό μερίδιο του συνολικού ποσού που λαμβάνουν. Η τιμή του κυμαίνεται από 0 (πλήρης ισότητα) έως 1 (πλήρης εισοδηματική ανισότητα).</p> <p>Αν όλο το εθνικό εισόδημα ήταν συγκεντρωμένο σε ένα άτομο, ο συντελεστής Gini θα ήταν 1. Αν ο συντελεστής Gini ήταν π.χ. 0,30, αυτό σημαίνει ότι αν πάρουμε 2 τυχαία άτομα, τότε αναμένουμε ότι το εισόδημά τους θα διαφέρει κατά 30% του μέσου όρου.</p> 3. <i>Μισθολογική διαφορά μεταξύ των δύο φύλων</i> <p>Ως μισθολογική διαφορά μεταξύ των δύο φύλων ορίζεται η διαφορά των μέσων ωριαίων ακαθάριστων εισοδημάτων ανδρών και γυναικών από μισθωτή εργασία, που εκφράζεται ως ποσοστό επί των ωριαίων ακαθάριστων εισοδημάτων των ανδρών. Ο δείκτης υπολογίζεται επί των μισθωτών ηλικίας 16 - 64 ετών που εργάζονται περισσότερο από 15 ώρες την εβδομάδα.</p>
Κοινωνικές μεταβιβάσεις και συντάξεις	<p>Κοινωνικά επιδόματα είναι η κοινωνική βοήθεια (ΕΚΑΣ, εισοδηματικές ενισχύσεις σε νοικοκυριά μόνιμων κατοίκων ορεινών και μειονεκτικών περιοχών, επίδομα μακροχρόνια ανέργων ηλικίας 45-65 ετών κλπ.), τα οικογενειακά επιδόματα, τα επιδόματα / βοηθήματα ανεργίας, τα επιδόματα / βοηθήματα ασθένειας, τα επιδόματα / βοηθήματα αναπηρίας - ανικανότητας και οι εκπαιδευτικές παροχές.</p> <p>Συντάξεις θεωρούνται οι συντάξεις γήρατος από εργασία και οι συντάξεις / βοηθήματα από το / τη σύζυγο.</p>
Συντομογραφίες	<p>Βέλγιο (BE), Βουλγαρία (BG), Τσεχία (CZ), Δανία (DK), Γερμανία (DE), Εσθονία (EE), Ιρλανδία (IE), Ελλάδα (EL), Ισπανία (ES), Γαλλία (FR), Ιταλία (IT), Κύπρος (CY), Λετονία (LV), Λιθουανία (LT), Λουξεμβούργο (LU), Ουγγαρία (HU), Μάλτα (MT), Ολλανδία (NL), Αυστρία (AT), Πολωνία (PL), Πορτογαλία (PT), Ρουμανία (RO), Σλοβενία (SI), Σλοβακία(SK), Φιλανδία (FI), Σουηδία (SE), Ηνωμένο Βασίλειο (UK)</p>
Παραπομπές	<p>Περισσότερες πληροφορίες (πίνακες, γραφήματα, μεθοδολογία) σχετικά με την Έρευνα Εισοδήματος και Συνθηκών Διαβίωσης των Νοικοκυριών της Χώρας μπορούν να αναζητηθούν στην ιστοσελίδα της ΕΛ.ΣΤΑΤ. www.statistics.gr στο σύνδεσμο «Στατιστικά Θέματα > Εισόδημα - Δαπάνες Νοικοκυριών».</p>