



ΕΡΕΥΝΕΣ ΔΕΥΤΕΡΟΒΑΘΜΙΑΣ ΓΕΝΙΚΗΣ ΚΑΙ ΕΠΑΓΓΕΛΜΑΤΙΚΗΣ ΕΚΠΑΙΔΕΥΣΗΣ ΛΗΞΗΣ ΣΧΟΛΙΚΟΥ ΕΤΟΥΣ 2021/2022

Η Ελληνική Στατιστική Αρχή (ΕΛΣΤΑΤ) ανακοινώνει στοιχεία Δευτεροβάθμιας Γενικής και Επαγγελματικής Εκπαίδευσης λήξης του σχολικού έτους 2021/2022. Παρουσιάζονται τα στοιχεία που αφορούν στα Γυμνάσια και στα Λύκεια, καθώς και στα Εκκλησιαστικά Γυμνάσια και Ενιαία Εκκλησιαστικά Λύκεια και τα Σχολεία Δεύτερης Ευκαιρίας, τα οποία συμπεριλαμβάνονται στη Δευτεροβάθμια Γενική Εκπαίδευση. Παρουσιάζονται επίσης τα στοιχεία που αφορούν στα Επαγγελματικά Λύκεια και στις Επαγγελματικές Σχολές.

ΓΕΝΙΚΗ ΔΕΥΤΕΡΟΒΑΘΜΙΑ ΕΚΠΑΙΔΕΥΣΗ

Στη Δευτεροβάθμια Εκπαίδευση για τα Γυμνάσια και τα Λύκεια παρατηρούνται τα ακόλουθα:

- Οι **σχολικές μονάδες**, κατά το σχολικό έτος 2021/2022 σε σχέση με το 2020/2021, αυξήθηκαν στα Γυμνάσια από 1.825 σε 1.841 και στα Λύκεια από 1.355 σε 1.371 (πίνακες 2 και 4 αντίστοιχα).
- Το **διδασκτικό προσωπικό**, κατά το σχολικό έτος 2021/2022 σε σχέση με το 2020/2021, μειώθηκε από 41.067 σε 39.815 άτομα στα Γυμνάσια και από 24.353 σε 23.566 άτομα στα Λύκεια (πίνακες 2 και 4 αντίστοιχα).
- Οι **εγγεγραμμένοι μαθητές**, κατά το σχολικό έτος 2021/2022 σε σχέση με το 2020/2021, αυξήθηκαν από 328.582 σε 332.413 στα Γυμνάσια και από 230.295 σε 231.076 στα Λύκεια (πίνακες 3 και 5 αντίστοιχα).
- Οι **αποφοιτήσαντες μαθητές**, κατά το σχολικό έτος 2021/2022 σε σχέση με το 2020/2021, μειώθηκαν από 104.767 σε 103.557 στα Γυμνάσια και από 74.032 σε 72.939 στα Λύκεια (πίνακες 3 και 5 αντίστοιχα).
- Η **αναλογία του διδασκτικού προσωπικού προς τους μαθητές** στα Γυμνάσια, για το σχολικό έτος 2021/2022, είναι 1 εκπαιδευτικός προς 8,3 μαθητές έναντι 1 εκπαιδευτικού προς 8,0 μαθητές στο σχολικό έτος 2020/2021, ενώ για τα Λύκεια, για το σχολικό έτος 2021/2022, είναι 1 εκπαιδευτικός προς 9,8 μαθητές έναντι 1 εκπαιδευτικού προς 9,5 μαθητές στο σχολικό έτος 2020/2021 (πίνακες 2, 3, 4 και 5).
- Η **Περιφέρεια Αττικής** συγκέντρωσε το 35,1% του σχολικού πληθυσμού των Γυμνασίων και το 37,7% του σχολικού πληθυσμού των Λυκείων της Ελλάδας (γραφήματα 2 και 3 αντίστοιχα).

Πληροφορίες για μεθοδολογικά θέματα:

Δ/νση Τομεακών Στατιστικών
Τμήμα Στατιστικών Εκπαίδευσης & Αθλητισμού
Προϊσταμένη του Τμήματος: Δ. Αγγελοπούλου
Τηλ.: 213 135 2134
e-mail: d.angelopoulou@statistics.gr

Πληροφορίες για παροχή δεδομένων:

Τηλ. 213 135 2022, 213 135 2310
e-mail: data.dissem@statistics.gr

Στον πίνακα 1 και το γράφημα 1 απεικονίζεται η εξέλιξη του σχολικού πληθυσμού γυμνασίων και λυκείων τη δεκαετία 2012/13 – 2021/22. Δεν περιλαμβάνονται η Εκκλησιαστική Δευτεροβάθμια Εκπαίδευση και τα Σχολεία Δεύτερης Ευκαιρίας.

Πίνακας 1

Εξέλιξη Σχολικού Πληθυσμού της Δευτεροβάθμιας Εκπαίδευσης 2012/13 – 2021/22

Σχολικό έτος	Αριθμός Μαθητών ¹	
	Γυμνάσια	Λύκεια
2012/2013	319.950	245.892
2013/2014	310.389	241.905
2014/2015	315.702	239.055
2015/2016	311.236	240.852
2016/2017	313.130	244.386
2017/2018	312.604	245.811
2018/2019	317.622	238.968
2019/2020	320.822	233.627
2020/2021	328.582	230.295
2021/2022	332.413	231.076

Γράφημα 1

Εξέλιξη Σχολικού Πληθυσμού της Δευτεροβάθμιας Εκπαίδευσης 2012/13 – 2021/22

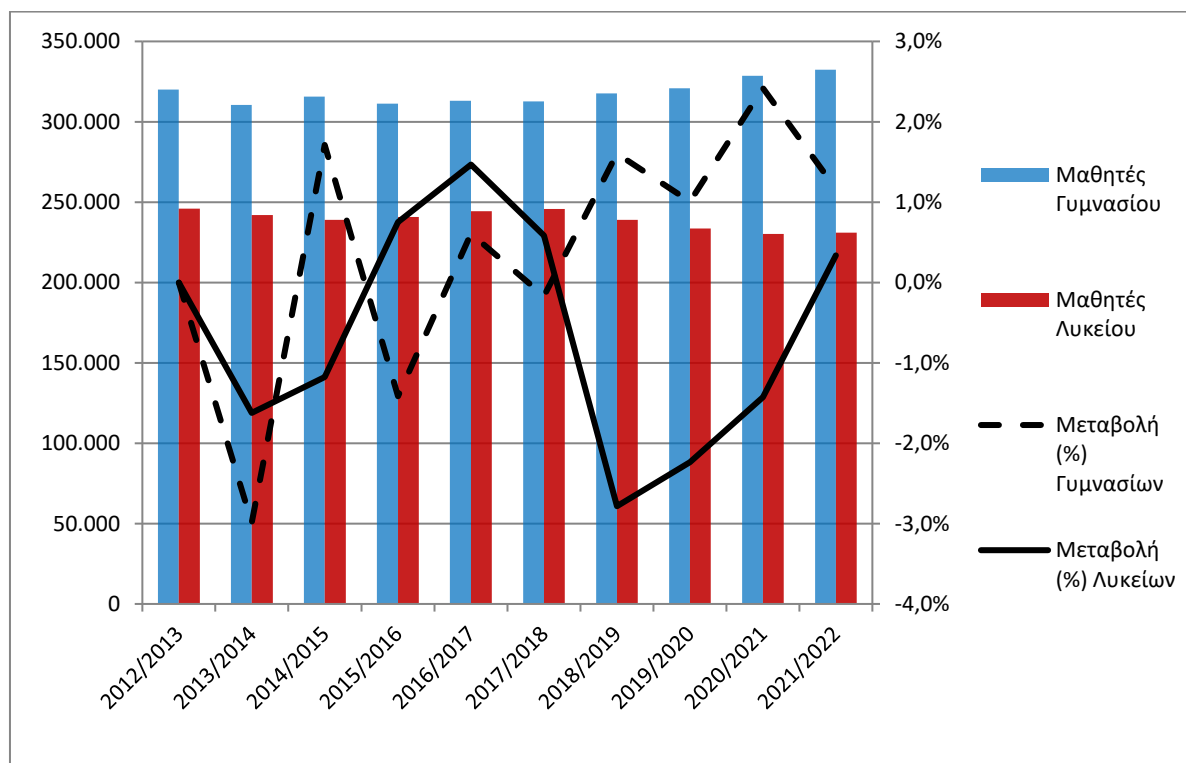

¹ Δεν περιλαμβάνονται η Εκκλησιαστική Δευτεροβάθμια Εκπαίδευση και τα Σχολεία Δεύτερης Ευκαιρίας.

Α. ΓΥΜΝΑΣΙΑ

Στους πίνακες 2 και 3 παρουσιάζονται στοιχεία που αφορούν τον αριθμό των Γυμνασίων, του διδακτικού προσωπικού, των εγγεγραμμένων μαθητών και των αποφοίτων (εκτός των Εκκλησιαστικών Γυμνασίων και των Σχολείων Δεύτερης Ευκαιρίας).

Πίνακας 2. Σχολικές μονάδες και διδακτικό προσωπικό² (Γυμνάσια)

<i>Κατά Είδος Σχολικής Μονάδας</i>						
Σχολικές Μονάδες	Πλήθος σχολικών μονάδων			Διδακτικό προσωπικό		
	2020/21	2021/22	Μεταβολή (%)	2020/21	2021/22	Μεταβολή (%)
Δημόσιες	1.727	1.732	0,3	38.559	37.396	-3,0
Ιδιωτικές	98	109	11,2	2.508	2.419	-3,5
ΣΥΝΟΛΟ	1.825	1.841	0,9	41.067	39.815	-3,0
<i>Κατά Περιφέρεια</i>						
Περιφέρεια	Πλήθος σχολικών μονάδων			Διδακτικό προσωπικό		
	2020/21	2021/22	Μεταβολή (%)	2020/21	2021/22	Μεταβολή (%)
Ανατολική Μακεδονία και Θράκη	100	99	-1,0	2.226	2.171	-2,5
Κεντρική Μακεδονία	292	296	1,4	6.650	6.463	-2,8
Δυτική Μακεδονία	69	70	1,4	1.127	1.101	-2,3
Θεσσαλία	126	126	0,0	3.002	2.923	-2,6
Ήπειρος	81	83	2,5	1.406	1.394	-0,9
Ιόνιοι Νήσοι	50	50	0,0	1.110	1.093	-1,5
Δυτική Ελλάδα	143	143	0,0	2.639	2.529	-4,2
Στερεά Ελλάδα	119	119	0,0	2.073	1.953	-5,8
Πελοπόννησος	110	110	0,0	2.131	2.017	-5,3
Αττική	486	492	1,2	13.063	12.651	-3,2
Βόρειο Αιγαίο	54	55	1,9	1.076	1.016	-5,6
Νότιο Αιγαίο	85	88	3,5	1.775	1.786	0,6
Κρήτη	110	110	0,0	2.789	2.718	-2,5
ΣΥΝΟΛΟ	1.825	1.841	0,9	41.067	39.815	-3,0

² Στο διδακτικό προσωπικό περιλαμβάνονται και οι «απόντες».

Απόντες θεωρούνται όσοι ανήκουν οργανικά στο σχολείο, αλλά απουσιάζουν για διάστημα μεγαλύτερο των 20 εργάσιμων ημερών (λόγω ασθένειας, τοκετού, μετεκπαίδευσης κλπ.) και έχει ζητηθεί η αντικατάστασή τους, καθώς και οι αποσπασμένοι στο [Υπουργείο Παιδείας και Θρησκευμάτων](#), σε Διεύθυνση Δευτεροβάθμιας Εκπαίδευσης ή αλλού.

Πίνακας 3. Εγγεγραμμένοι και αποφοιτήσαντες μαθητές κατά είδος σχολικής μονάδας και Περιφέρεια (Γυμνάσια)

<i>Κατά Είδος Σχολικής Μονάδας</i>						
Σχολικές Μονάδες	Σύνολο εγγεγραμμένων			Σύνολο αποφοιτησάντων		
	2020/21	2021/22	Μεταβολή (%)	2020/21	2021/22	Μεταβολή (%)
Δημόσιες	311.111	312.078	0,3	99.329	97.338	-2,0
Ιδιωτικές	17.471	20.335	16,4	5.438	6.219	14,4
ΣΥΝΟΛΟ	328.582	332.413	1,2	104.767	103.557	-1,2

Περιφέρεια	Σύνολο εγγεγραμμένων			Σύνολο αποφοιτησάντων		
	2020/21	2021/22	Μεταβολή (%)	2020/21	2021/22	Μεταβολή (%)
Ανατολική Μακεδονία και Θράκη	17.730	17.750	0,1	5.512	5.412	-1,8
Κεντρική Μακεδονία	58.496	58.874	0,6	18.817	18.449	-2,0
Δυτική Μακεδονία	7.706	7.725	0,2	2.533	2.493	-1,6
Θεσσαλία	22.108	22.236	0,6	7.003	6.774	-3,3
Ήπειρος	9.409	9.478	0,7	3.104	2.920	-5,9
Ιόνιοι Νήσοι	6.918	7.010	1,3	2.217	2.159	-2,6
Δυτική Ελλάδα	19.931	20.258	1,6	6.311	6.171	-2,2
Στερεά Ελλάδα	15.232	15.221	-0,1	4.957	4.735	-4,5
Πελοπόννησος	16.331	16.438	0,7	5.232	5.161	-1,4
Αττική	114.492	116.545	1,8	36.339	36.486	0,4
Βόρειο Αιγαίο	5.644	5.771	2,3	1.721	1.819	5,7
Νότιο Αιγαίο	11.618	11.826	1,8	3.766	3.781	0,4
Κρήτη	22.967	23.281	1,4	7.255	7.197	-0,8
ΣΥΝΟΛΟ	328.582	332.413	1,2	104.767	103.557	-1,2

Γράφημα 2. Ποσοστιαία κατανομή των εγγεγραμμένων μαθητών στα γυμνάσια κατά Περιφέρεια, 2021/2022

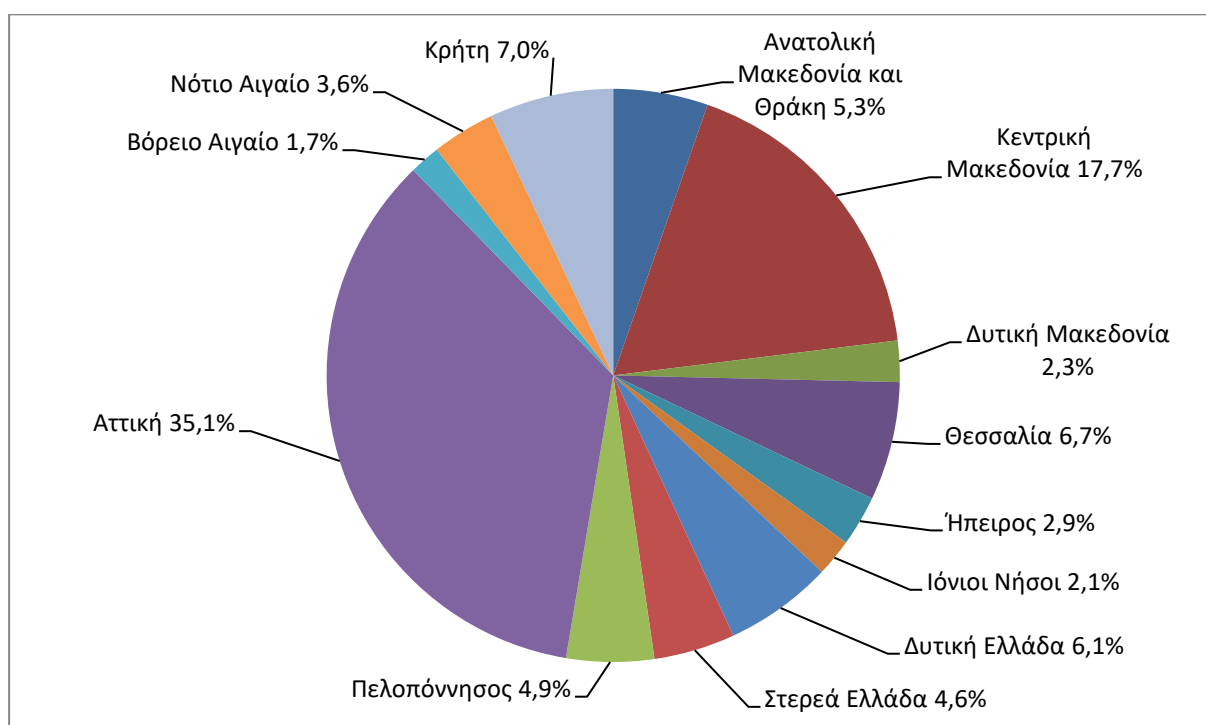

B. ΛΥΚΕΙΑ

Στους πίνακες 4 και 5 παρουσιάζονται στοιχεία που αφορούν στον αριθμό των Λυκείων, του διδακτικού προσωπικού, των εγγεγραμμένων μαθητών και των αποφοίτων (εκτός των Εκκλησιαστικών Λυκείων).

Πίνακας 4. Σχολικές μονάδες και διδακτικό προσωπικό³ (Λύκεια)

<i>Κατά Είδος Σχολικής Μονάδας</i>						
Σχολικές Μονάδες	Πλήθος σχολικών μονάδων			Διδακτικό προσωπικό		
	2020/21	2021/22	Μεταβολή (%)	2020/21	2021/22	Μεταβολή (%)
Δημόσιες	1.262	1.268	0,5	22.216	21.511	-3,2
Ιδιωτικές	93	103	10,8	2.137	2.055	-3,8
ΣΥΝΟΛΟ	1.355	1.371	1,2	24.353	23.566	-3,2
Περιφέρεια	Πλήθος σχολικών μονάδων			Διδακτικό προσωπικό		
	2020/21	2021/22	Μεταβολή (%)	2020/21	2021/22	Μεταβολή (%)
Ανατολική Μακεδονία και Θράκη	64	63	-1,6	1.087	1.036	-4,7
Κεντρική Μακεδονία	211	212	0,5	3.994	3.917	-1,9
Δυτική Μακεδονία	37	38	2,7	610	545	-10,7
Θεσσαλία	97	99	2,1	1.472	1.481	0,6
Ήπειρος	51	52	2,0	821	781	-4,9
Ιόνιοι Νήσοι	36	36	0,0	501	483	-3,6
Δυτική Ελλάδα	99	100	1,0	1.535	1.477	-3,8
Στερεά Ελλάδα	92	93	1,1	1.090	1.063	-2,5
Πελοπόννησος	91	91	0,0	1.312	1.283	-2,2
Αττική	389	395	1,5	9.225	8.812	-4,5
Βόρειο Αιγαίο	42	43	2,4	494	466	-5,7
Νότιο Αιγαίο	67	69	3,0	675	728	7,9
Κρήτη	79	80	1,3	1.537	1.494	-2,8
ΣΥΝΟΛΟ	1.355	1.371	1,2	24.353	23.566	-3,2

³ Στο διδακτικό προσωπικό περιλαμβάνονται και οι «απόντες».

Απόντες θεωρούνται όσοι ανήκουν οργανικά στο σχολείο, αλλά απουσιάζουν για διάστημα μεγαλύτερο των 20 εργάσιμων ημερών (λόγω ασθένειας, τοκετού, μετεκπαίδευσης κλπ.) και έχει ζητηθεί η αντικατάστασή τους, καθώς και οι αποσπασμένοι στο [Υπουργείο Παιδείας και Θρησκευμάτων](#), σε Διεύθυνση Δευτεροβάθμιας Εκπαίδευσης ή αλλού.

Πίνακας 5. Εγγεγραμμένοι και αποφοιτήσαντες μαθητές κατά είδος σχολικής μονάδας και Περιφέρεια (Λύκεια)

Κατά Είδος Σχολικής Μονάδας						
Σχολικές Μονάδες	Σύνολο εγγεγραμμένων			Σύνολο αποφοιτησάντων		
	2020/21	2021/22	Μεταβολή (%)	2020/21	2021/22	Μεταβολή (%)
Δημόσιες	215.182	214.205	-0,5	69.240	67.669	-2,3
Ιδιωτικές	15.113	16.871	11,6	4.792	5.270	10,0
ΣΥΝΟΛΟ	230.295	231.076	0,3	74.032	72.939	-1,5

Περιφέρεια	Σύνολο εγγεγραμμένων			Σύνολο αποφοιτησάντων		
	2020/21	2021/22	Μεταβολή (%)	2020/21	2021/22	Μεταβολή (%)
Ανατολική Μακεδονία και Θράκη	11.023	10.795	-2,1	3.582	3.460	-3,4
Κεντρική Μακεδονία	39.250	39.474	0,6	12.687	12.321	-2,9
Δυτική Μακεδονία	5.403	5.145	-4,8	1.786	1.630	-8,7
Θεσσαλία	14.633	14.705	0,5	4.678	4.557	-2,6
Ήπειρος	6.649	7.035	5,8	1.964	2.138	8,9
Ιόνιοι Νήσοι	5.003	5.024	0,4	1.587	1.639	3,3
Δυτική Ελλάδα	14.119	13.845	-1,9	4.549	4.470	-1,7
Στερεά Ελλάδα	11.043	10.830	-1,9	3.659	3.485	-4,8
Πελοπόννησος	11.905	11.873	-0,3	3.803	3.792	-0,3
Αττική	86.175	87.169	1,2	27.733	27.493	-0,9
Βόρειο Αιγαίο	3.670	3.578	-2,5	1.148	1.157	0,8
Νότιο Αιγαίο	7.214	7.193	-0,3	2.317	2.268	-2,1
Κρήτη	14.208	14.410	1,4	4.539	4.529	-0,2
ΣΥΝΟΛΟ	230.295	231.076	0,3	74.032	72.939	-1,5

Γράφημα 3. Ποσοστιαία κατανομή των εγγεγραμμένων μαθητών στα λύκεια κατά Περιφέρεια, 2021/2022

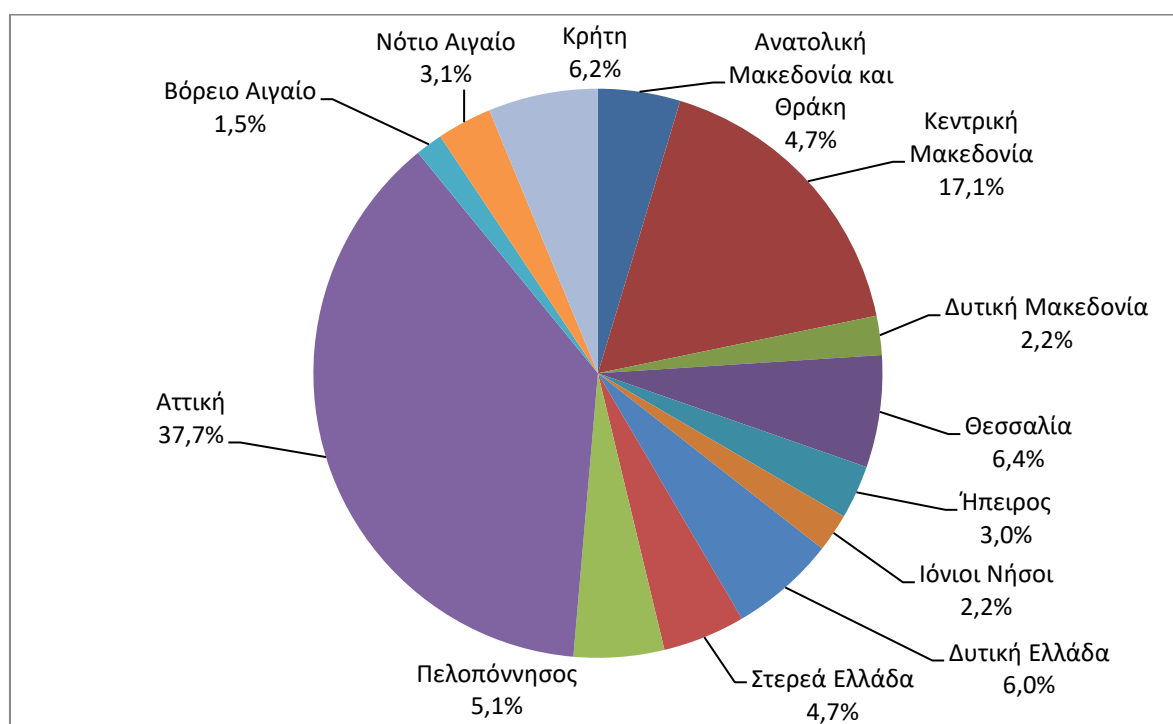

ΕΚΚΛΗΣΙΑΣΤΙΚΗ ΔΕΥΤΕΡΟΒΑΘΜΙΑ ΕΚΠΑΙΔΕΥΣΗ (ΓΥΜΝΑΣΙΑ ΚΑΙ ΕΝΙΑΙΑ ΛΥΚΕΙΑ)

Τα Εκκλησιαστικά Γυμνάσια και τα Ενιαία Εκκλησιαστικά Λύκεια αποτελούν κλάδο της Δευτεροβάθμιας Γενικής Εκπαίδευσης. Στην Εκκλησιαστική Δευτεροβάθμια Εκπαίδευση παρατηρούνται τα ακόλουθα:

- Οι **σχολικές μονάδες** παρέμειναν αμετάβλητες μεταξύ των σχολικών ετών 2020/2021 και 2021/2022 (πίνακες 6 και 7).
- Το **διδασκτικό προσωπικό** στα Εκκλησιαστικά Γυμνάσια και Ενιαία Εκκλησιαστικά Λύκεια αυξήθηκε κατά 0,6% μεταξύ των σχολικών ετών 2020/2021 και 2021/2022 (πίνακας 8).
- Οι **εγγεγραμμένοι μαθητές**, κατά το σχολικό έτος 2021/2022 σε σχέση με το 2020/2021, αυξήθηκαν κατά 8,6% στα Εκκλησιαστικά Γυμνάσια και κατά 2,5% στα Ενιαία Εκκλησιαστικά Λύκεια (πίνακες 6 και 7 αντίστοιχα).
- Οι **αποφοιτήσαντες μαθητές**, κατά το σχολικό έτος 2021/2022 σε σχέση με το 2020/2021, μειώθηκαν κατά 5,6% στα Εκκλησιαστικά Γυμνάσια και αυξήθηκαν κατά 6,1% στα Ενιαία Εκκλησιαστικά Λύκεια (πίνακες 6 και 7 αντίστοιχα).

Πίνακας 6. Εκκλησιαστικά Γυμνάσια

Εγγεγραμμένοι/αποφοιτήσαντες μαθητές και πλήθος σχολικών μονάδων			
	Σχολικό Έτος		Μεταβολή (%)
	2020/21	2021/22	
Σύνολο εγγεγραμμένων	244	265	8,6
Σύνολο αποφοιτησάντων	89	84	-5,6
Σύνολο Σχολικών Μονάδων ⁴	7	7	0,0

Πίνακας 7. Ενιαία Εκκλησιαστικά Λύκεια

Εγγεγραμμένοι/αποφοιτήσαντες μαθητές και πλήθος σχολικών μονάδων			
	Σχολικό Έτος		Μεταβολή (%)
	2020/21	2021/22	
Σύνολο εγγεγραμμένων	482	494	2,5
Σύνολο αποφοιτησάντων	147	156	6,1
Σύνολο Σχολικών Μονάδων ⁵	10	10	0,0

Πίνακας 8. Διδακτικό προσωπικό Εκκλησιαστικών Γυμνασίων και Λυκείων

Διδακτικό προσωπικό			
	Σχολικό Έτος		Μεταβολή (%)
	2020/21	2021/22	
Σύνολο διδακτικού προσωπικού	168	169	0,6

⁴ Στο σύνολο των γυμνασίων λειτουργούν και λυκειακές τάξεις.

⁵ Περιλαμβάνονται και οι σχολικές μονάδες των γυμνασίων, οι οποίες διαθέτουν και λυκειακές τάξεις.

ΣΧΟΛΕΙΑ ΔΕΥΤΕΡΗΣ ΕΥΚΑΙΡΙΑΣ (ΣΔΕ)

Τα Σχολεία Δεύτερης Ευκαιρίας (ΣΔΕ) είναι Γυμνάσια ενηλίκων και ανήκουν στη Δευτεροβάθμια Γενική Εκπαίδευση. Στα στοιχεία των Σχολείων Δεύτερης Ευκαιρίας παρατηρούνται τα ακόλουθα:

- Οι **σχολικές μονάδες** κατά το σχολικό έτος 2021/2022 σε σχέση με το 2020/2021 αυξήθηκαν κατά 1,0% (πίνακας 9).
- Το **διδασκτικό προσωπικό** κατά το σχολικό έτος 2021/2022 σε σχέση με το 2020/2021 αυξήθηκε κατά 1,5% (πίνακας 10).
- Οι **εγγεγραμμένοι μαθητές** κατά το σχολικό έτος 2021/2022 σε σχέση με το 2020/2021 μειώθηκαν κατά 12,3% (πίνακας 11).
- Οι **αλλοδαποί μαθητές** κατά το σχολικό έτος 2021/2022 σε σχέση με το 2020/2021 μειώθηκαν κατά 3,6% (πίνακας 12).
- Οι **αποφοιτήσαντες μαθητές** (έλαβαν απολυτήριο) κατά το σχολικό έτος 2021/2022 σε σχέση με το 2020/2021 μειώθηκαν κατά 22,3% (πίνακας 13).

Πίνακας 9. Σχολικές μονάδες των Σχολείων Δεύτερης Ευκαιρίας, ανά είδος

Λειτουργία σχολικών μονάδων	Σχολικές μονάδες			Εκ των οποίων:					
	2020/21	2021/22	Μεταβολή %	Έδρα			Παράρτημα		
				2020/21	2021/22	Μεταβολή %	2020/21	2021/22	Μεταβολή %
ΣΥΝΟΛΟ	99	100	1,0	75	80	6,7	24	20	-16,7
Ημερήσιες	13	12	-7,7	11	12	9,1	2	0	-100,0
Απογευματινές	86	88	2,3	64	68	6,3	22	20	-9,1

Πίνακας 10. Διδασκτικό προσωπικό των Σχολείων Δεύτερης Ευκαιρίας, ανά ιδιότητα και φύλο

Ιδιότητα	Σύνολο Ελλάδος			Άρρενες			Θήλειες		
	2020/21	2021/22	Μεταβολή %	2020/21	2021/ 22	Μεταβολή %	2020/21	2021/22	Μεταβολή %
ΣΥΝΟΛΟ	1.144	1.161	1,5	456	459	0,7	688	702	2,0
Διευθυντές	76	82	7,9	47	52	10,6	29	30	3,4
Υποδιευθυντές	61	72	18,0	37	45	21,6	24	27	12,5
Αποσπασμένοι	182	150	-17,6	82	75	-8,5	100	75	-25,0
Ωρομίσθιοι	825	857	3,9	290	287	-1,0	535	570	6,5

Πίνακας 11. Εγγεγραμμένοι μαθητές των Σχολείων Δεύτερης Ευκαιρίας κατά φύλο και κύκλο σπουδών

Κύκλος	Σύνολο Ελλάδος			Άρρενες			Θήλεις		
	2020/21	2021/22	Μεταβολή %	2020/21	2021/22	Μεταβολή %	2020/21	2021/22	Μεταβολή %
ΣΥΝΟΛΟ	6.194	5.430	-12,3	3.497	3.049	-12,8	2.697	2.381	-11,7
Κύκλος Α	3.162	2.673	-15,5	1.813	1.516	-16,4	1.349	1.157	-14,2
Κύκλος Β	3.032	2.757	-9,1	1.684	1.533	-9,0	1.348	1.224	-9,2

Πίνακας 12. Αλλοδαποί μαθητές των Σχολείων Δεύτερης Ευκαιρίας κατά φύλο και υπηκοότητα

Περιφέρεια	Σύνολο Ελλάδος			Άρρενες			Θήλεις		
	2020/21	2021/22	Μεταβολή %	2020/21	2021/22	Μεταβολή %	2020/21	2021/22	Μεταβολή %
ΣΥΝΟΛΟ	1.296	1.249	-3,6	907	884	-2,5	389	365	-6,2
Χωρών Ευρωπαϊκής Ένωσης	153	154	0,7	109	117	7,3	44	37	-15,9
Χωρών εκτός Ευρωπαϊκής Ένωσης	1.138	1.091	-4,1	798	765	-4,1	340	326	-4,1
Άγνωστης υπηκοότητας	5	4	-20,0	0	2	-	5	2	-60,0

Πίνακας 13. Αποφοιτήσαντες μαθητές των Σχολείων Δεύτερης Ευκαιρίας κατά φύλο και Περιφέρεια

Περιφέρειες	Σύνολο Ελλάδος			Άρρενες			Θήλεις		
	2020/21	2021/22	Μεταβολή %	2020/21	2021/22	Μεταβολή %	2020/21	2021/22	Μεταβολή %
Σύνολο Χώρας	2.487	1.933	-22,3	1.328	999	-24,8	1.159	934	-19,4
Ανατολική Μακεδονία και Θράκη	176	190	8,0	85	77	-9,4	91	113	24,2
Κεντρική Μακεδονία	536	371	-30,8	286	207	-27,6	250	164	-34,4
Δυτική Μακεδονία	75	57	-24,0	40	31	-22,5	35	26	-25,7
Ήπειρος	108	81	-25,0	46	34	-26,1	62	47	-24,2
Θεσσαλία	178	110	-38,2	99	59	-40,4	79	51	-35,4
Στερεά Ελλάδα	247	176	-28,7	172	108	-37,2	75	68	-9,3
Ιόνιοι Νήσοι	37	36	-2,7	21	17	-19,0	16	19	18,8
Δυτική Ελλάδα	216	185	-14,4	116	100	-13,8	100	85	-15,0
Πελοπόννησος	101	92	-8,9	60	48	-20,0	41	44	7,3
Αττική	365	280	-23,3	172	127	-26,2	193	153	-20,7
Βόρειο Αιγαίο	146	97	-33,6	66	49	-25,8	80	48	-40,0
Νότιο Αιγαίο	79	66	-16,5	30	30	0,0	49	36	-26,5
Κρήτη	223	192	-13,9	135	112	-17,0	88	80	-9,1

ΔΕΥΤΕΡΟΒΑΘΜΙΑ ΕΠΑΓΓΕΛΜΑΤΙΚΗ ΕΚΠΑΙΔΕΥΣΗ

Στη Δευτεροβάθμια Εκπαίδευση για τα Επαγγελματικά Λύκεια (ΕΠΑΛ) και στις Επαγγελματικές Σχολές (ΕΠΑΣ) παρατηρούνται τα ακόλουθα:

- Οι **σχολικές μονάδες** κατά το σχολικό έτος 2021/2022 σε σχέση με το 2020/2021 παρουσίασαν αύξηση από 467 σε 472 (πίνακας 15).
- Το **διδασκτικό προσωπικό** κατά το σχολικό έτος 2021/2022 σε σχέση με το 2020/2021 παρουσίασε μείωση από 13.991 σε 13.828 (πίνακας 15).
- Οι **εγγεγραμμένοι μαθητές** κατά το σχολικό έτος 2021/2022 σε σχέση με το 2020/2021 παρουσίασαν μείωση από 116.571 σε 114.013 (πίνακας 16).
- Οι **αποφοιτήσαντες μαθητές** κατά το σχολικό έτος 2021/2022 σε σχέση με το 2020/2021 παρουσίασαν μείωση από 35.270 σε 34.712 (πίνακας 16).
- Η **αναλογία του διδακτικού προσωπικού προς τους μαθητές** για το σχολικό έτος 2021/2022 ήταν 1 εκπαιδευτικός για 8,2 μαθητές, ενώ για το σχολικό έτος 2020/2021 η αντίστοιχη αναλογία ήταν 1 προς 8,3 (πίνακες 15 και 16).
- Η **Περιφέρεια Αττικής** για το σχολικό έτος 2021/2022 συγκέντρωσε το 27,0% του σχολικού πληθυσμού των ΕΠΑΛ και των ΕΠΑΣ της Χώρας (γράφημα 7).

Στον πίνακα 14 και το γράφημα 4 απεικονίζεται η εξέλιξη του σχολικού πληθυσμού της Δευτεροβάθμιας Επαγγελματικής Εκπαίδευσης τη δεκαετία 2012/2013 – 2021/2022.

Πίνακας 14

Εξέλιξη Σχολικού Πληθυσμού της Δευτεροβάθμιας Επαγγελματικής Εκπαίδευσης
2012/13 - 2021/22

Σχολικό έτος	Αριθμός Εγγεγραμμένων Μαθητών
2012/2013	123.989
2013/2014	109.917
2014/2015	101.761
2015/2016	98.772
2016/2017	98.568
2017/2018	97.452
2018/2019	103.440
2019/2020	109.625
2020/2021	116.571
2021/2022	114.013

Γράφημα 4
Εξέλιξη Σχολικού Πληθυσμού της Δευτεροβάθμιας Επαγγελματικής Εκπαίδευσης
2012/13 - 2021/22

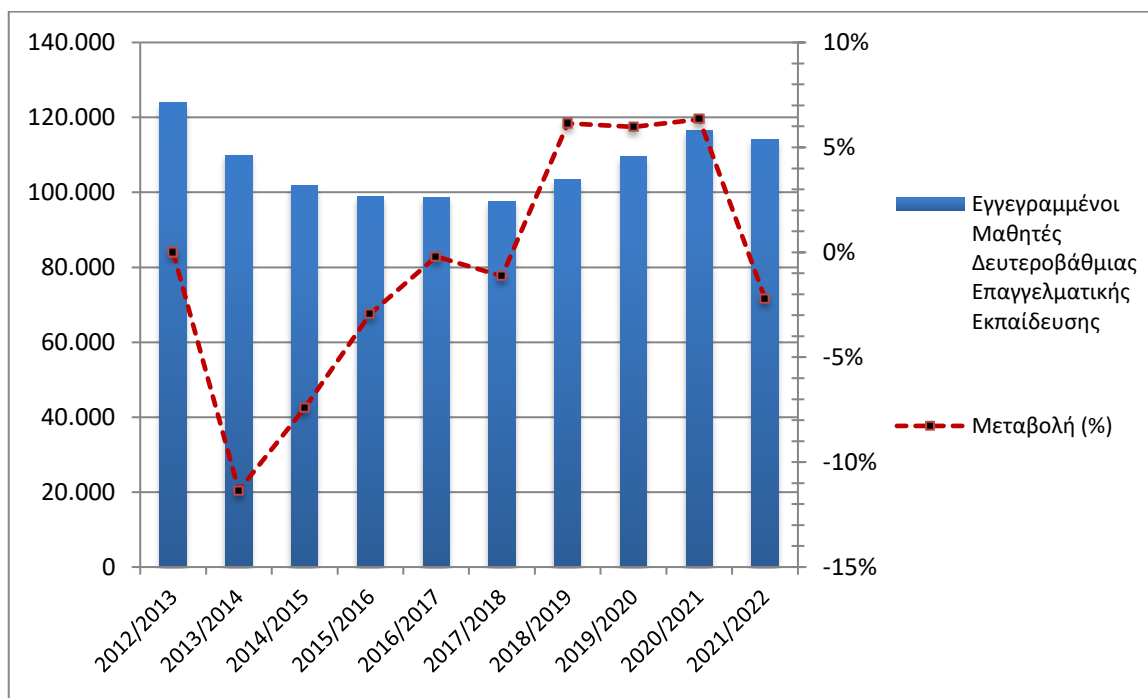

Στον πίνακα 15 παρουσιάζονται τα στοιχεία που αφορούν στον αριθμό των σχολικών μονάδων και του διδακτικού προσωπικού για τα σχολικά έτη 2020/2021 και 2021/2022.

Πίνακας 15. Σχολικές μονάδες και διδακτικό προσωπικό⁶

<i>Κατά Είδος Σχολικής Μονάδας</i>						
Σχολικές Μονάδες	Πλήθος σχολικών μονάδων			Διδακτικό προσωπικό		
	2020/21	2021/22	Μεταβολή (%)	2020/21	2021/22	Μεταβολή (%)
ΕΠΑ.Λ Υπουργείου Παιδείας και Θρησκευμάτων	411	416	1,2	12.528	12.372	-1,2
ΕΠΑ.Σ Υπουργείου Εργασίας και Κοινωνικών Υποθέσεων	50	50	0,0	1.400	1.412	0,9
ΕΠΑ.Σ Υπουργείου Αγροτικής Ανάπτυξης και Τροφίμων*	6	6	0,0	63	44	-30,2
ΣΥΝΟΛΟ	467	472	1,1	13.991	13.828	-1,2
<i>Κατά Περιφέρεια</i>						
Περιφέρεια	Πλήθος σχολικών μονάδων			Διδακτικό προσωπικό		
	2020/21	2021/22	Μεταβολή (%)	2020/21	2021/22	Μεταβολή (%)
Ανατολική Μακεδονία και Θράκη	31	32	3,2	926	928	0,2
Κεντρική Μακεδονία	71	71	0,0	2.616	2.555	-2,3
Δυτική Μακεδονία	21	21	0,0	616	593	-3,7
Θεσσαλία	39	40	2,6	1.187	1.207	1,7
Ήπειρος	19	20	5,3	535	535	0,0
Ιόνιοι Νήσοι	11	11	0,0	265	256	-3,4
Δυτική Ελλάδα	34	34	0,0	881	826	-6,2
Στερεά Ελλάδα	24	24	0,0	629	632	0,5
Πελοπόννησος	32	33	3,1	673	646	-4,0
Αττική	107	108	0,9	3.379	3.381	0,1
Βόρειο Αιγαίο	21	21	0,0	510	492	-3,5
Νότιο Αιγαίο	27	27	0,0	678	691	1,9
Κρήτη	30	30	0,0	1.096	1.086	-0,9
ΣΥΝΟΛΟ	467	472	1,1	13.991	13.828	-1,2

* Σε εφαρμογή του άρθρου 15 του ν. 4763/2020, το σχολικό έτος 2021/2022 ήταν το τελευταίο έτος λειτουργίας των ΕΠΑ.Σ αρμοδιότητας του Υπουργείου Αγροτικής Ανάπτυξης και Τροφίμων για την ολοκλήρωση σπουδών όσων φοιτούσαν ήδη σε αυτές.

⁶ Στο διδακτικό προσωπικό περιλαμβάνονται και οι «απόντες».

Απόντες θεωρούνται όσοι ανήκουν οργανικά στο σχολείο, αλλά απουσιάζουν για διάστημα μεγαλύτερο των 20 εργάσιμων ημερών (λόγω ασθένειας, τοκετού, μετεκπαίδευσης κλπ.) και έχει ζητηθεί η αντικατάστασή τους, καθώς και οι αποσπασμένοι στο [Υπουργείο Παιδείας και Θρησκευμάτων](#), σε Διεύθυνση Δευτεροβάθμιας Εκπαίδευσης ή αλλού.

Γράφημα 5. Κατανομή σχολικών μονάδων κατά Περιφέρεια, σχολικό έτος 2021/22

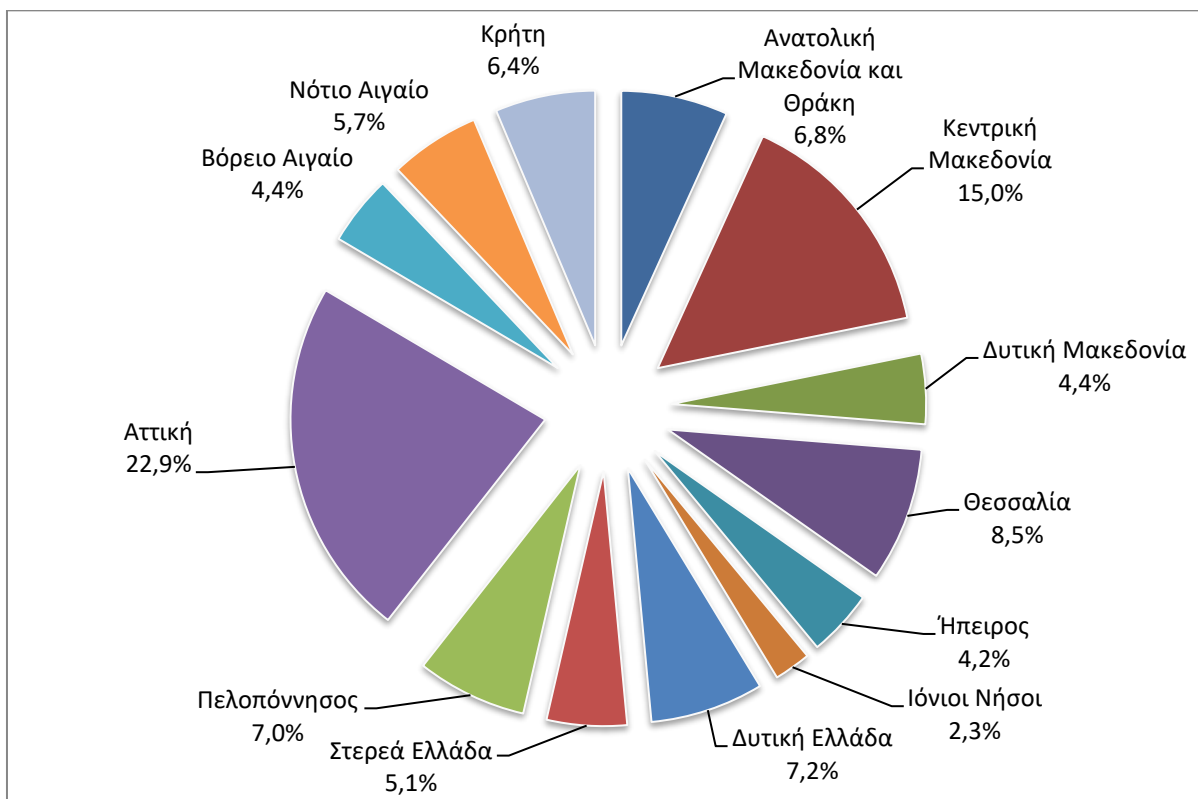

Γράφημα 6. Κατανομή διδακτικού προσωπικού κατά Περιφέρεια, σχολικό έτος 2021/22

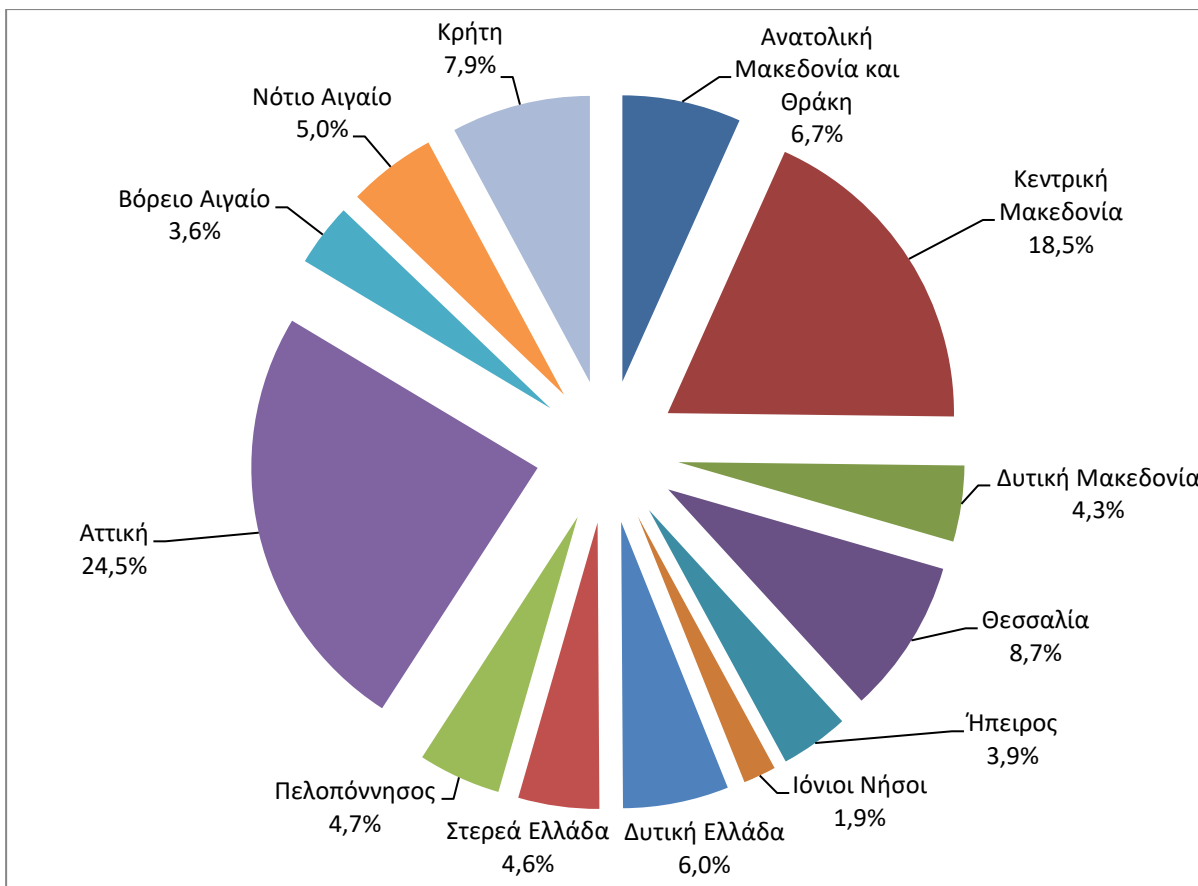

Στον πίνακα 16 απεικονίζονται τα στοιχεία που αφορούν στους εγγεγραμμένους και αποφοιτήσαντες μαθητές για τα σχολικά έτη 2020/2021 και 2021/2022.

Πίνακας 16. Εγγεγραμμένοι και αποφοιτήσαντες μαθητές κατά είδος σχολικής μονάδας και Περιφέρεια

<i>Κατά Είδος Σχολικής Μονάδας</i>						
Σχολικές Μονάδες	Σύνολο εγγεγραμμένων			Σύνολο αποφοιτησάντων*		
	2020/21	2021/22	Μεταβολή (%)	2020/21	2021/22	Μεταβολή (%)
ΕΠΑ.Λ Υπουργείου Παιδείας και Θρησκευμάτων	108.408	106.782	-1,5	32.175	31.799	-1,5
ΕΠΑ.Σ Υπουργείου Εργασίας και Κοινωνικών Υποθέσεων	7.951	7.137	-10,2	2.935	2.819	-4,0
ΕΠΑ.Σ Υπουργείου Αγροτικής Ανάπτυξης και Τροφίμων*	212	94	-55,7	160	94	-41,3
ΣΥΝΟΛΟ	116.571	114.013	-2,2	35.270	34.712	-1,9
<i>Κατά Περιφέρεια</i>						
Περιφέρεια	Σύνολο εγγεγραμμένων			Σύνολο αποφοιτησάντων*		
	2020/21	2021/22	Μεταβολή (%)	2020/21	2021/22	Μεταβολή (%)
Ανατολική Μακεδονία και Θράκη	7.505	7.440	-0,9	2.353	2.263	-3,8
Κεντρική Μακεδονία	24.254	23.200	-4,3	7.379	7.518	1,4
Δυτική Μακεδονία	5.449	5.074	-6,9	1.735	1.800	3,7
Θεσσαλία	8.916	8.753	-1,8	2.689	2.859	6,3
Ήπειρος	4.096	3.774	-7,9	1.290	1.213	-6,0
Ιόνιοι Νήσοι	1.834	1.800	-1,9	472	481	1,9
Δυτική Ελλάδα	6.963	6.723	-3,4	2.188	2.010	-9,0
Στερεά Ελλάδα	4.643	4.665	0,5	1.312	1.436	9,5
Πελοπόννησος	4.724	4.755	0,7	1.455	1.341	-7,8
Αττική	30.896	30.750	-0,5	9.122	8.734	-4,3
Βόρειο Αιγαίο	3.300	3.167	-4,0	1.038	951	-12,5
Νότιο Αιγαίο	4.505	4.499	-0,1	1.353	1.239	-8,4
Κρήτη	9.486	9.413	-0,8	2.884	2.867	-0,7
ΣΥΝΟΛΟ	116.571	114.013	-2,2	35.270	34.712	-1,9

* Σε εφαρμογή του άρθρου 15 του ν. 4763/2020, το σχολικό έτος 2021/2022 ήταν το τελευταίο έτος λειτουργίας των ΕΠΑ.Σ αρμοδιότητας του Υπουργείου Αγροτικής Ανάπτυξης και Τροφίμων για την ολοκλήρωση των σπουδών όσων φοιτούσαν ήδη σε αυτές.

Γράφημα 7. Εγγεγραμμένοι μαθητές κατά Περιφέρεια, σχολικό έτος 2021/22

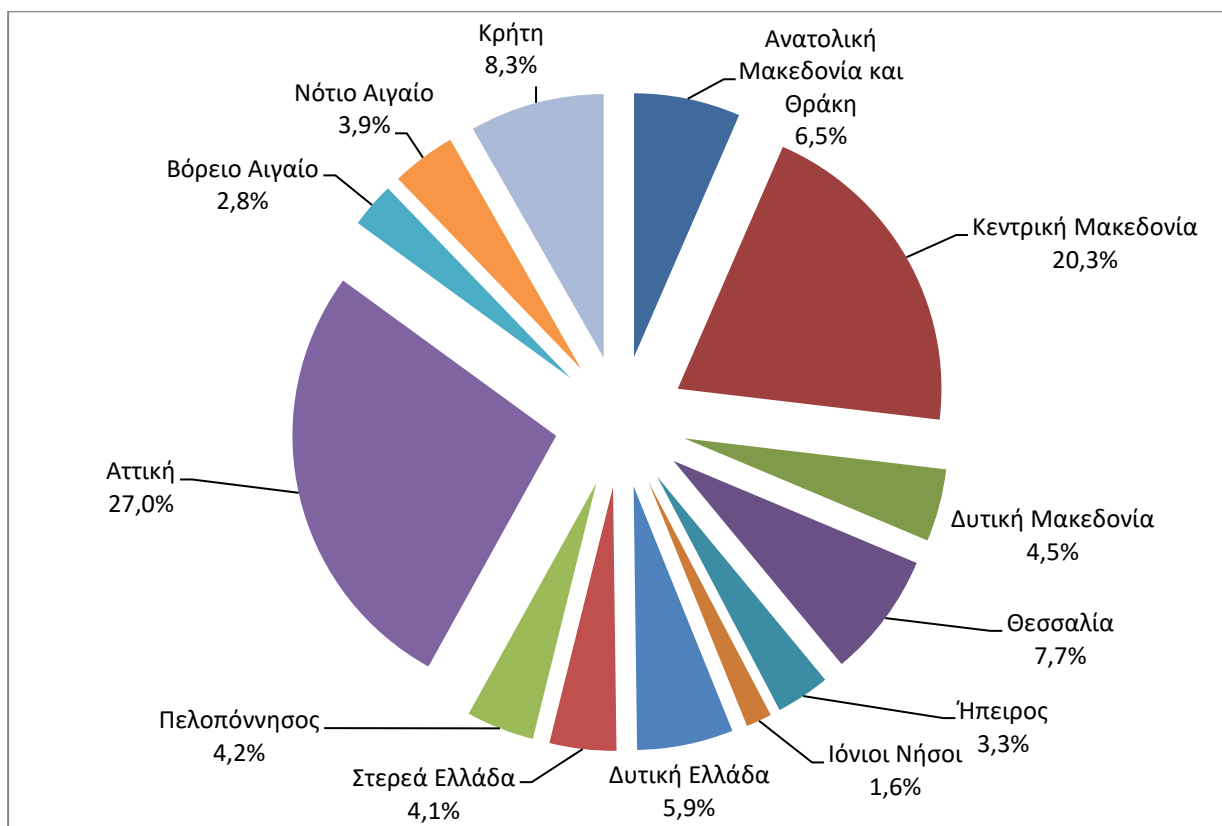

Γράφημα 8. Αποφοιτήσαντες μαθητές κατά Περιφέρεια, σχολικό έτος 2021/22

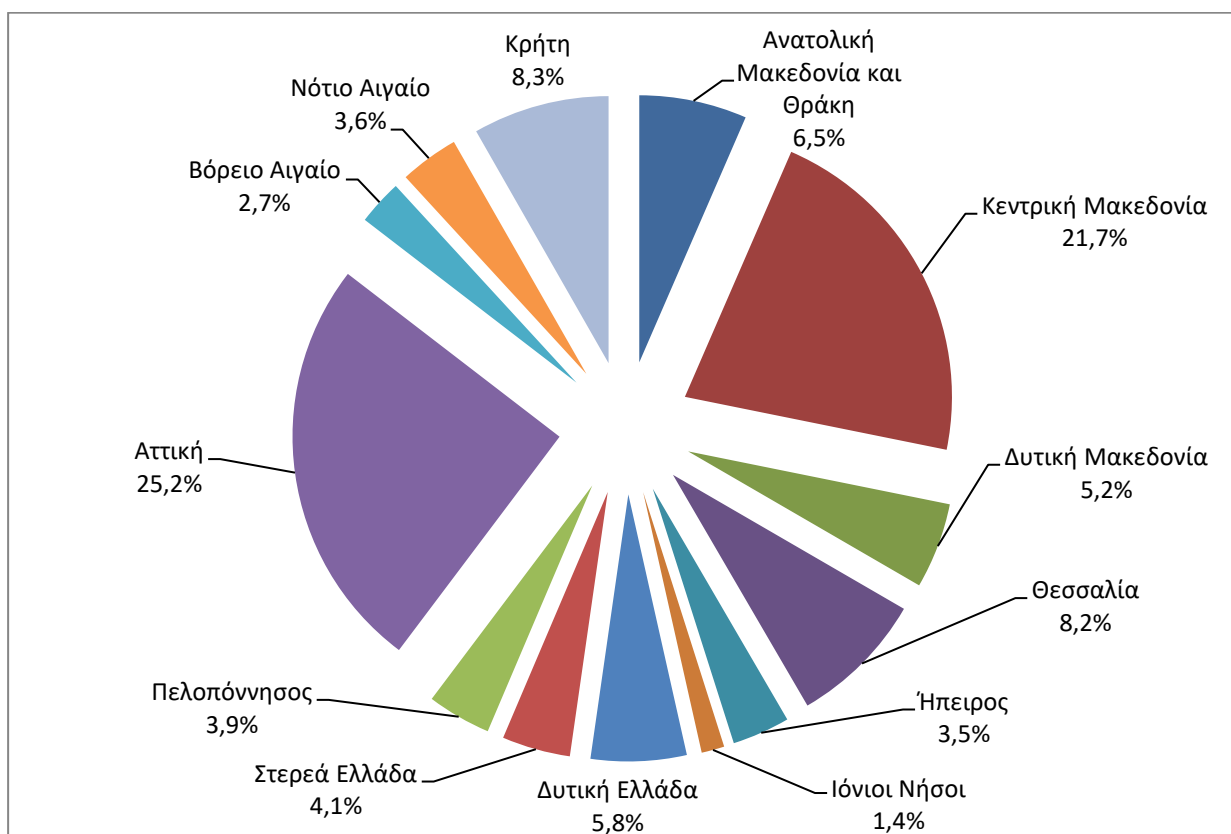

ΕΠΕΞΗΓΗΜΑΤΙΚΕΣ ΣΗΜΕΙΩΣΕΙΣ

Έρευνες Γενικής και Επαγγελματικής Δευτεροβάθμιας Εκπαίδευσης Οι Έρευνες στη Γενική και Επαγγελματική Δευτεροβάθμια Εκπαίδευση αποσκοπούν στην κατάρτιση στατιστικών σε ετήσια βάση, αναφορικά με τον αριθμό των σχολικών μονάδων, τον αριθμό του διδακτικού προσωπικού στα Γυμνάσια, Γενικά και Επαγγελματικά Λύκεια, Επαγγελματικές Σχολές, Εκκλησιαστικά Γυμνάσια και Λύκεια και στα Σχολεία Δεύτερης Ευκαιρίας. Οι εν λόγω έρευνες διενεργούνται σε ετήσια βάση σε όλα τα Κράτη-Μέλη της Ευρωπαϊκής Ένωσης, με κοινά πρότυπα και μεθόδους.

Η έρευνα στη Δευτεροβάθμια Επαγγελματική Εκπαίδευση περιλαμβάνει:

- τα Επαγγελματικά Λύκεια (ΕΠΑ.Λ) και
- τις Επαγγελματικές Σχολές (ΕΠΑ.Σ)

Τα ΕΠΑ.Λ και οι ΕΠΑ.Σ είναι αρμοδιότητας του Υπουργείου Παιδείας και Θρησκευμάτων (ΥΠ.ΠΑΙ.Θ), του Υπουργείου Αγροτικής Ανάπτυξης και Τροφίμων και του Υπουργείου Εργασίας και Κοινωνικών Υποθέσεων (Δημόσια Υπηρεσία Απασχόλησης - ΔΥΠΑ)

Νομικό πλαίσιο Κανονισμός 452/2008 του Ευρωπαϊκού Κοινοβουλίου και του Συμβουλίου και Εφαρμοστικός Κανονισμός 912/2013 της Επιτροπής.

Μονάδα αναφοράς Μονάδα αναφοράς είναι η σχολική μονάδα εκπαίδευσης.

Κάλυψη Σύνολο Χώρας.

Γεωγραφική Ταξινόμηση Η γεωγραφική ταξινόμηση βασίζεται στην Ονοματολογία των Εδαφικών Στατιστικών Μονάδων (NUTS).

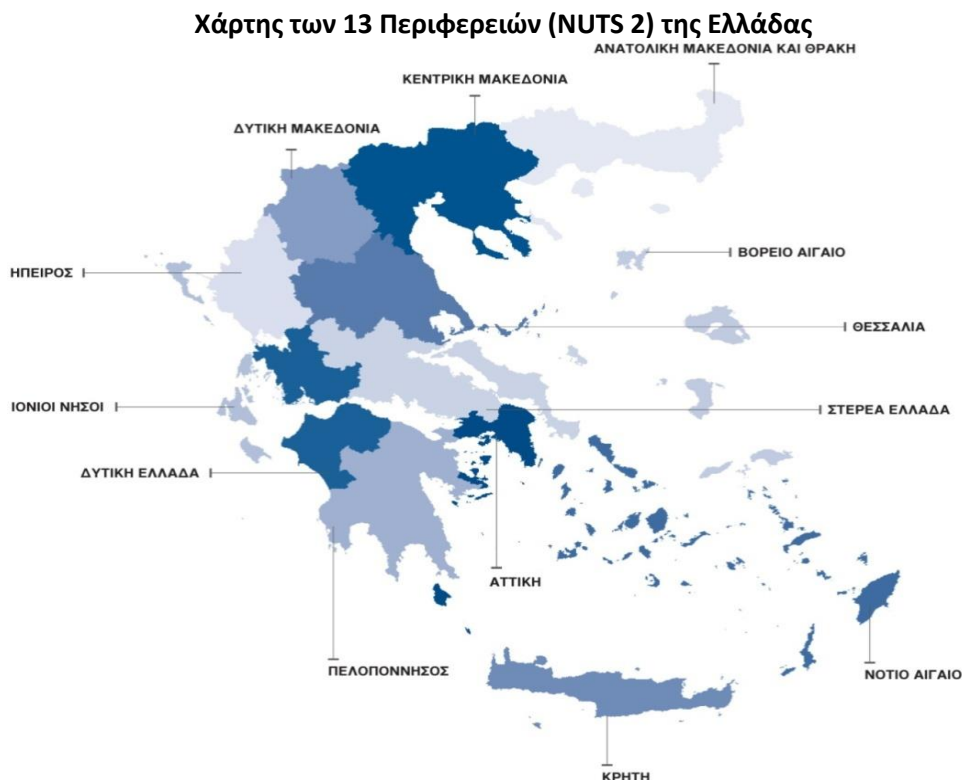

Διάθεση αποτελεσμάτων	Τα στοιχεία δημοσιεύονται σε ετήσια βάση στον ιστότοπο της ΕΛΣΤΑΤ.
Περίοδος αναφοράς	Τα στοιχεία των ερευνών αναφέρονται στη λήξη του σχολικού έτους 2021/2022.
Μεθοδολογία και κάλυψη	<p>Οι έρευνες Δευτεροβάθμιας Εκπαίδευσης περιλαμβάνουν τις σχολικές μονάδες όλης της Χώρας και διενεργούνται σε ετήσια βάση. Μέχρι και το σχολικό έτος 2013/2014, η συλλογή των στοιχείων για τα Γυμνάσια, τα Λύκεια και την Επαγγελματική Δευτεροβάθμια Εκπαίδευση διενεργούνταν μέσω ερωτηματολογίων που συμπλήρωναν οι σχολικές μονάδες. Από το σχολικό έτος 2014/2015 έως το σχολικό έτος 2020/2021, η συλλογή των στοιχείων γινόταν με δύο τρόπους:</p> <ul style="list-style-type: none"> - Για τις δημόσιες σχολικές μονάδες εποπτείας ΥΠ.ΠΑΙ.Θ., η συλλογή διεξάγονταν με άντληση στοιχείων από την πλατφόρμα MySchool του Υπουργείου Παιδείας και Θρησκευμάτων. - Για τις δημόσιες σχολικές μονάδες εκτός εποπτείας ΥΠ.ΠΑΙ.Θ. και για τις ιδιωτικές σχολικές μονάδες, η συλλογή των στοιχείων διεξάγονταν με τη συμπλήρωση έντυπων ερωτηματολογίων. <p>Από το σχολικό έτος 2021/2022 η συλλογή πραγματοποιείται με άντληση στοιχείων από την πλατφόρμα MySchool του Υπουργείου Παιδείας και Θρησκευμάτων για το σύνολο της Δευτεροβάθμιας Εκπαίδευσης, Δημόσιας και Ιδιωτικής, εκτός των Επαγγελματικών Σχολών και των Σχολείων Δεύτερης Ευκαιρίας, στα οποία αποστέλλονται έντυπα ερωτηματολόγια.</p>
Παραπομπές	Περισσότερες πληροφορίες, όπως πίνακες αποτελεσμάτων, δείγματα δελτίων - ερωτηματολογίων κλπ., σχετικά με τις έρευνες Δευτεροβάθμιας Εκπαίδευσης, μπορούν να αναζητηθούν στην ιστοσελίδα της Ελληνικής Στατιστικής Αρχής (ΕΛΣΤΑΤ) www.statistics.gr στους Συνδέσμους «Στατιστικές» / Πληθυσμός και Κοινωνικές Συνθήκες / Εκπαίδευση / Δευτεροβάθμια Εκπαίδευση/ Γυμνάσια (έναρξη-λήξη) ή Γενικά Λύκεια (έναρξη-λήξη) ή Επαγγελματική Εκπαίδευση (έναρξη-λήξη) ή Σχολεία Δεύτερης Ευκαιρίας.