



## ΔΕΛΤΙΟ ΤΥΠΟΥ

### ΔΕΙΚΤΗΣ ΤΙΜΩΝ ΚΑΤΑΝΑΛΩΤΗ: Δεκέμβριος 2019, ετήσιος πληθωρισμός 0,8%

Η εξέλιξη του Δείκτη Τιμών Καταναλωτή (ΔΤΚ) του μηνός Δεκεμβρίου 2019 (έτος αναφοράς 2009=100,0) έχει ως εξής:

Από τη σύγκριση του Γενικού ΔΤΚ του μηνός Δεκεμβρίου 2019 με τον αντίστοιχο Δείκτη του Δεκεμβρίου 2018 προέκυψε αύξηση 0,8% έναντι αύξησης 0,6% που σημειώθηκε κατά την αντίστοιχη σύγκριση του έτους 2018 με το 2017 (Πίνακας 2).

Ο Γενικός ΔΤΚ κατά τον μήνα Δεκέμβριο 2019, σε σύγκριση με τον Νοέμβριο 2019, παρουσίασε αύξηση 0,7% έναντι αύξησης 0,1% που σημειώθηκε κατά την αντίστοιχη σύγκριση του προηγούμενου έτους (Πίνακας 1).

Ο μέσος ΔΤΚ του δωδεκαμήνου Ιανουαρίου 2019 - Δεκεμβρίου 2019, σε σύγκριση με τον αντίστοιχο Δείκτη του δωδεκαμήνου Ιανουαρίου 2018 - Δεκεμβρίου 2018, παρουσίασε αύξηση 0,3% έναντι αύξησης 0,6% που σημειώθηκε κατά την αντίστοιχη σύγκριση του δωδεκαμήνου Ιανουαρίου 2018 - Δεκεμβρίου 2018 με το δωδεκάμηνο Ιανουαρίου 2017 - Δεκεμβρίου 2017 (Πίνακας 3).

Γράφημα 1. Ετήσιες και μέσες ετήσιες μεταβολές (%) ΔΤΚ

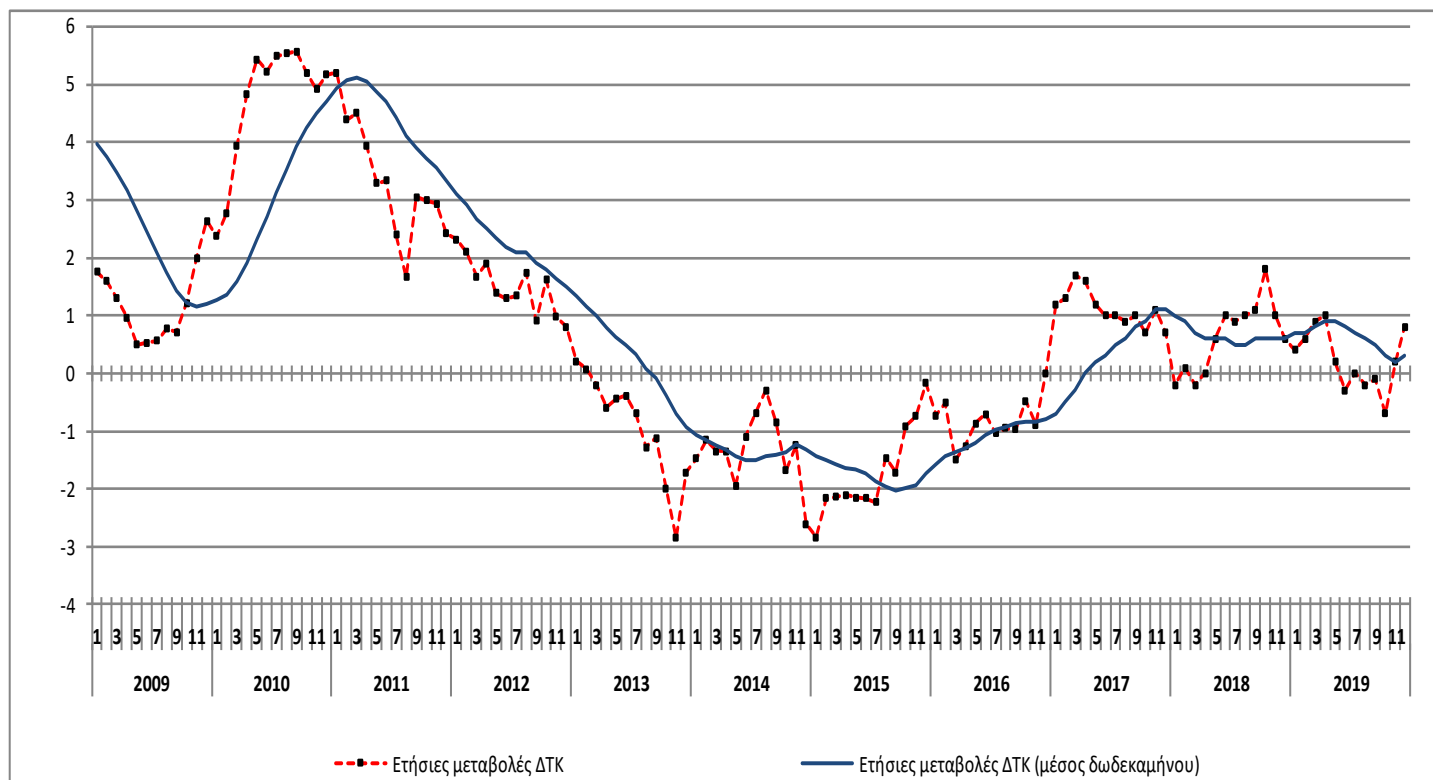

Πληροφορίες για μεθοδολογικά θέματα:  
Δ/ση Στατιστικών Πληθυσμού,  
Απασχόλησης και Κόστους Ζωής  
Τμήμα Δεικτών Λιανικών Τιμών  
Ο προϊστάμενος του Τμήματος Μιχαήλ Γλένης  
Τηλ: 213 135 2128  
Fax: 213 135 2724  
e-mail: [m.glenis@statistics.gr](mailto:m.glenis@statistics.gr)

Πληροφορίες για παροχή δεδομένων:  
Τηλ: 2131352022, 2308, 2310  
e-mail: [data.dissem@statistics.gr](mailto:data.dissem@statistics.gr)

## Ανάλυση μεταβολών ΔΤΚ, μηνός Δεκεμβρίου 2019

### I. Σύγκριση Δεκεμβρίου 2019 με Νοέμβριο 2019 (Πίνακες 1, 4)

Η αύξηση του Γενικού ΔΤΚ κατά 0,7% τον μήνα Δεκέμβριο 2019, σε σύγκριση με τον αντίστοιχο Δείκτη του Νοεμβρίου 2019, προήλθε κυρίως από τις μεταβολές στις ακόλουθες ομάδες αγαθών και υπηρεσιών:

#### 1. Από τις αυξήσεις των δεικτών κατά:

- 0,3% στην ομάδα Διατροφή και μη αλκοολούχα ποτά, λόγω αύξησης κυρίως των τιμών σε: *χοιρινό, αρνί και κατσίκι, νωπά ψάρια, γάλα νωπό πλήρες, νωπά λαχανικά, πατάτες*. Μέρος της αύξησης αυτής αντισταθμίστηκε από τη μείωση κυρίως των τιμών σε: *τυριά, ελαιόλαδο, νωπά φρούτα*.
- 10,5% στην ομάδα Ένδυση και υπόδηση, λόγω επαναφοράς μέρους των τιμών στα προ χειμερινού δεκαήμερου εκπτώσεων επίπεδα.
- 0,4% στην ομάδα Στέγαση, λόγω αύξησης κυρίως των τιμών σε: *φυσικό αέριο, πετρέλαιο θέρμανσης*.
- 0,1% στην ομάδα Ξενοδοχεία-Καφέ-Εστιατόρια, λόγω αύξησης κυρίως των τιμών στα *εστιατόρια-ζαχαροπλαστεία-καφεενία-κυλικεία*.

#### 2. Από τις μειώσεις των δεικτών κατά:

- 0,6% στην ομάδα Αλκοολούχα ποτά και καπνός, λόγω μείωσης κυρίως των τιμών στα *αλκοολούχα ποτά(μη σερβιριζόμενα)*.
- 0,2% στην ομάδα Μεταφορές, λόγω μείωσης κυρίως των τιμών στα *εισιτήρια μεταφοράς επιβατών με αεροπλάνο*. Μέρος της μείωσης αυτής αντισταθμίστηκε από την αύξηση κυρίως των τιμών στα *καύσιμα αυτοκινήτου(βενζίνη)*.
- 0,4% στην ομάδα Επικοινωνίες, λόγω μείωσης κυρίως των τιμών στις *υπηρεσίες κινητής τηλεφωνίας*.

## II. Σύγκριση Δεκεμβρίου 2019 με Δεκέμβριο 2018 (Πίνακες 2, 5)

Η αύξηση του Γενικού ΔΤΚ κατά 0,8% τον μήνα Δεκέμβριο 2019, σε σύγκριση με τον αντίστοιχο Δείκτη του Δεκεμβρίου 2018, προήλθε κυρίως από τις μεταβολές στις ακόλουθες ομάδες αγαθών και υπηρεσιών:

### 1. Από τις αυξήσεις των δεικτών κατά:

- 0,3% στην ομάδα Διατροφή και μη αλκοολούχα ποτά, λόγω αύξησης κυρίως των τιμών σε: *κρέατα(γενικά), γάλα νωπό πλήρες, τυριά, νωπά φρούτα*. Μέρος της αύξησης αυτής αντισταθμίστηκε από τη μείωση κυρίως των τιμών σε: *ψωμί και δημητριακά, νωπά ψάρια, έλαια και λίπη, πατάτες, λαχανικά διατηρημένα ή επεξεργασμένα, ζάχαρη-σοκολάτες-γλυκά-παγωτά, λοιπά τρόφιμα, καφές-κακάο-τσάι, χυμούς φρούτων*.
- 0,5% στην ομάδα Ένδυση και υπόδηση, λόγω αύξησης των τιμών στα είδη ένδυσης και υπόδησης.
- 1,9% στην ομάδα Υγεία, λόγω αύξησης κυρίως των τιμών στα *φαρμακευτικά προϊόντα*.
- 3,5% στην ομάδα Μεταφορές, λόγω αύξησης κυρίως των τιμών σε: *καύσιμα και λιπαντικά, εισιτήρια μεταφοράς επιβατών με αεροπλάνο*.
- 1,0% στην ομάδα Επικοινωνίες, λόγω αύξησης κυρίως των τιμών στις *τηλεφωνικές υπηρεσίες*.
- 0,5% στην ομάδα Εκπαίδευση, λόγω αύξησης κυρίως των τιμών στα *δίδακτρα προσχολικής και πρωτοβάθμιας εκπαίδευσης*.
- 0,9% στην ομάδα Ξενοδοχεία-Καφέ-Εστιατόρια, λόγω αύξησης κυρίως των τιμών σε: *εστιατόρια-ζαχαροπλαστεία-καφεενία-κυλικεία, ξενοδοχεία-μοτέλ-πανδοχεία*.
- 0,2% στην ομάδα Άλλα αγαθά και υπηρεσίες, λόγω αύξησης κυρίως των τιμών στα *ασφάλιστρα οχημάτων*.

### 2. Από τις μειώσεις των δεικτών κατά:

- 0,1% στην ομάδα Αλκοολούχα ποτά και καπνός, λόγω μείωσης κυρίως των τιμών στα *αλκοολούχα ποτά(μη σερβιριζόμενα)*.
- 1,3% στην ομάδα Διαρκή αγαθά-Είδη νοικοκυριού και υπηρεσίες, λόγω μείωσης κυρίως των τιμών σε: *έπιπλα και διακοσμητικά είδη, υφαντουργικά προϊόντα οικιακής χρήσης, οικιακές συσκευές και επισκευές*. Μέρος της μείωσης αυτής αντισταθμίστηκε από την αύξηση κυρίως των τιμών στα *είδη άμεσης κατανάλωσης νοικοκυριού*.
- 2,0% στην ομάδα Αναψυχή-Πολιτιστικές δραστηριότητες, λόγω μείωσης κυρίως των τιμών σε: *οπτικοακουστικό εξοπλισμό-υπολογιστές-επισκευές, μικρά είδη αναψυχής-άνθη-κατοικίδια ζώα*.

**Πίνακας 1. Μηνιαίες μεταβολές ΔΤΚ**  
(Έτος αναφοράς: 2009=100,0)

| Ομάδες αγαθών και υπηρεσιών                    | Σταθμίσεις ΕΟΠ 2017 (%) | 2019          |               | Μεταβολή % | 2018          |               | Μεταβολή % |
|--|-------------------------|---------------|---------------|------------|---------------|---------------|------------|
|  |                         | Δεκέμβριος    | Νοέμβριος     |            | Δεκέμβριος    | Νοέμβριος     |            |
| 1. Διατροφή και μη αλκοολούχα ποτά             | 205,76                  | 105,29        | 105,02        | 0,3        | 104,95        | 105,56        | -0,6       |
| 2. Αλκοολούχα ποτά και καπνός                  | 39,57                   | 147,87        | 148,77        | -0,6       | 148,05        | 148,12        | 0,0        |
| 3. Ένδυση και υπόδηση                          | 64,79                   | 103,58        | 93,74         | 10,5       | 103,08        | 94,03         | 9,6        |
| 4. Στέγαση                                     | 141,34                  | 120,49        | 120,01        | 0,4        | 120,46        | 122,18        | -1,4       |
| 5. Διαρκή αγαθά-Είδη νοικοκυριού και υπηρεσίες | 43,29                   | 87,31         | 87,31         | 0,0        | 88,46         | 87,89         | 0,7        |
| 6. Υγεία                                       | 74,17                   | 99,16         | 99,13         | 0,0        | 97,31         | 97,30         | 0,0        |
| 7. Μεταφορές                                   | 142,99                  | 126,45        | 126,66        | -0,2       | 122,13        | 123,90        | -1,4       |
| 8. Επικοινωνίες                                | 43,85                   | 106,80        | 107,28        | -0,4       | 105,74        | 104,67        | 1,0        |
| 9. Αναψυχή-Πολιτιστικές δραστηριότητες         | 39,76                   | 86,80         | 86,98         | -0,2       | 88,54         | 88,45         | 0,1        |
| 10. Εκπαίδευση                                 | 32,49                   | 88,98         | 88,98         | 0,0        | 88,51         | 88,45         | 0,1        |
| 11. Ξενοδοχεία-Καφέ-Εστιατόρια                 | 106,64                  | 109,06        | 108,90        | 0,1        | 108,08        | 108,47        | -0,4       |
| 12. Άλλα αγαθά και υπηρεσίες                   | 65,33                   | 91,44         | 91,55         | -0,1       | 91,25         | 90,92         | 0,4        |
| <b>Γενικός Δείκτης</b>                         | <b>1000,00</b>          | <b>107,76</b> | <b>107,05</b> | <b>0,7</b> | <b>106,92</b> | <b>106,81</b> | <b>0,1</b> |

Σημείωση : Οι δείκτες δημοσιεύονται με στρογγυλοποίηση δύο δεκαδικών ψηφίων και οι ποσοστιαίες μεταβολές με στρογγυλοποίηση ενός δεκαδικού ψηφίου.

**Γράφημα 2. Ετήσιες και μηνιαίες μεταβολές (%) ΔΤΚ**

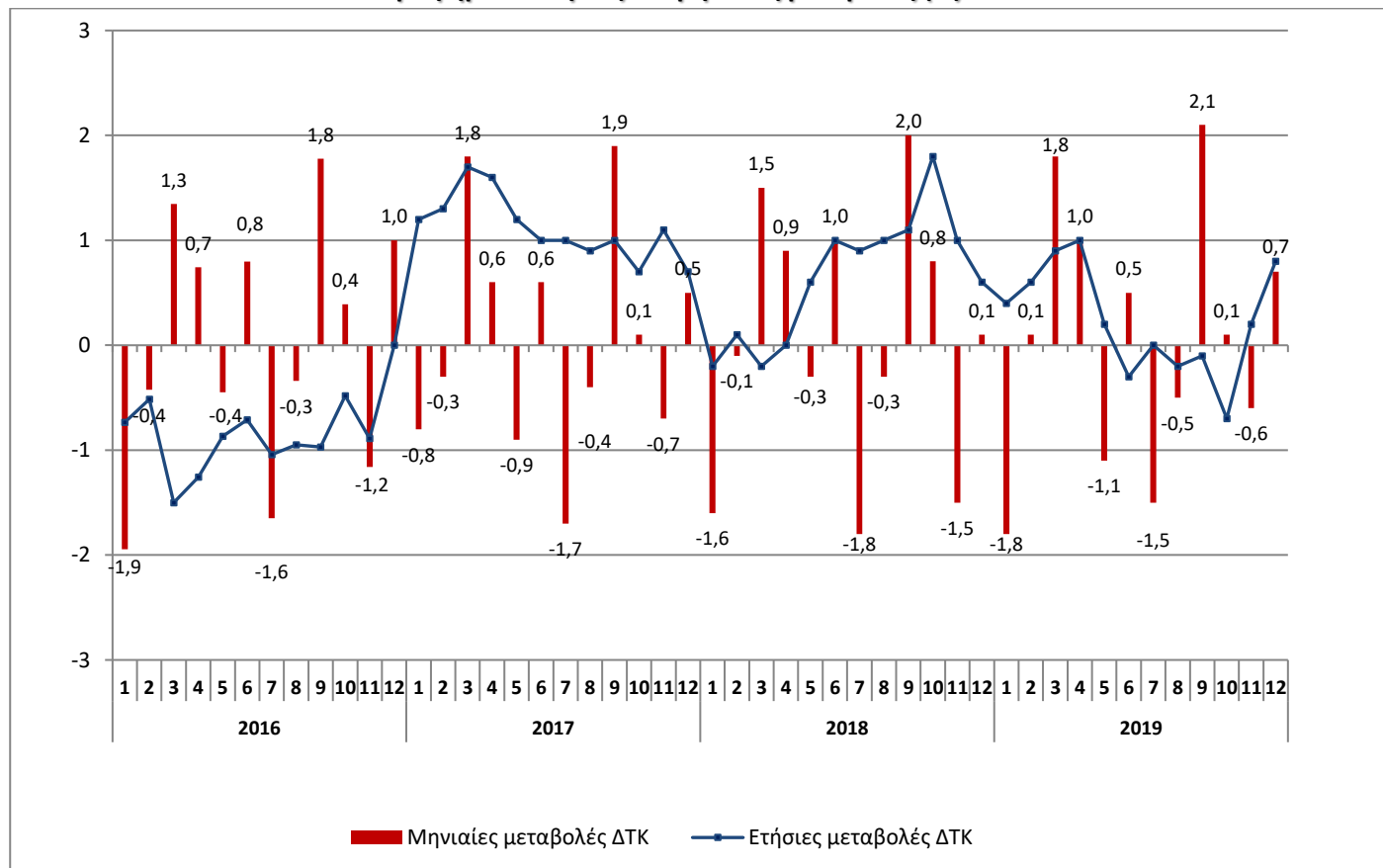

**Πίνακας 2. Πληθωρισμός - Ετήσιες μεταβολές ΔΤΚ**  
(Έτος αναφοράς: 2009=100,0)

**I: Δεκέμβριος 2019/2018**

| Ομάδες αγαθών και υπηρεσιών                    | Δεκέμβριος    |               | Μεταβολή (%) | Επίπτωση |
|--|---------------|---------------|--------------|----------|
|  | 2019          | 2018          |              |          |
| 1. Διατροφή και μη αλκοολούχα ποτά             | 105,29        | 104,95        | 0,3          | 0,0679   |
| 2. Αλκοολούχα ποτά και καπνός                  | 147,87        | 148,05        | -0,1         | -0,0047  |
| 3. Ένδυση και υπόδηση                          | 103,58        | 103,08        | 0,5          | 0,0310   |
| 4. Στέγαση                                     | 120,49        | 120,46        | 0,0          | 0,0030   |
| 5. Διαρκή αγαθά-Είδη νοικοκυριού και υπηρεσίες | 87,31         | 88,46         | -1,3         | -0,0566  |
| 6. Υγεία                                       | 99,16         | 97,31         | 1,9          | 0,1406   |
| 7. Μεταφορές                                   | 126,45        | 122,13        | 3,5          | 0,5052   |
| 8. Επικοινωνίες                                | 106,80        | 105,74        | 1,0          | 0,0440   |
| 9. Αναψυχή-Πολιτιστικές δραστηριότητες         | 86,80         | 88,54         | -2,0         | -0,0782  |
| 10. Εκπαίδευση                                 | 88,98         | 88,51         | 0,5          | 0,0175   |
| 11. Ξενοδοχεία-Καφέ-Εστιατόρια                 | 109,06        | 108,08        | 0,9          | 0,0968   |
| 12. Άλλα αγαθά και υπηρεσίες                   | 91,44         | 91,25         | 0,2          | 0,0136   |
| <b>Γενικός Δείκτης</b>                         | <b>107,76</b> | <b>106,92</b> | <b>0,8</b>   |          |

**II: Δεκέμβριος 2018/2017**

| Ομάδες αγαθών και υπηρεσιών                    | Δεκέμβριος    |               | Μεταβολή (%) | Επίπτωση |
|--|---------------|---------------|--------------|----------|
|  | 2018          | 2017          |              |          |
| 1. Διατροφή και μη αλκοολούχα ποτά             | 104,95        | 104,55        | 0,4          | 0,0779   |
| 2. Αλκοολούχα ποτά και καπνός                  | 148,05        | 146,32        | 1,2          | 0,0515   |
| 3. Ένδυση και υπόδηση                          | 103,08        | 103,06        | 0,0          | 0,0014   |
| 4. Στέγαση                                     | 120,46        | 119,15        | 1,1          | 0,1500   |
| 5. Διαρκή αγαθά-Είδη νοικοκυριού και υπηρεσίες | 88,46         | 90,01         | -1,7         | -0,0779  |
| 6. Υγεία                                       | 97,31         | 96,59         | 0,7          | 0,0553   |
| 7. Μεταφορές                                   | 122,13        | 121,19        | 0,8          | 0,1132   |
| 8. Επικοινωνίες                                | 105,74        | 100,38        | 5,3          | 0,2235   |
| 9. Αναψυχή-Πολιτιστικές δραστηριότητες         | 88,54         | 89,26         | -0,8         | -0,0333  |
| 10. Εκπαίδευση                                 | 88,51         | 89,22         | -0,8         | -0,0258  |
| 11. Ξενοδοχεία-Καφέ-Εστιατόρια                 | 108,08        | 107,22        | 0,8          | 0,0808   |
| 12. Άλλα αγαθά και υπηρεσίες                   | 91,25         | 91,99         | -0,8         | -0,0534  |
| <b>Γενικός Δείκτης</b>                         | <b>106,92</b> | <b>106,33</b> | <b>0,6</b>   |          |

Σημείωση : Οι δείκτες δημοσιεύονται με στρογγυλοποίηση δύο δεκαδικών ψηφίων και οι ποσοστιαίες μεταβολές με στρογγυλοποίηση ενός δεκαδικού ψηφίου.

**Πίνακας 3. Συγκρίσεις Γενικού ΔΤΚ  
(Έτος αναφοράς : 2009=100,0)**

| Έτος και μήνας       | Γενικός Δείκτης | Μηνιαία μεταβολή (%) | Ετήσια μεταβολή (%)<br>Πληθωρισμός | Μέσος δείκτης<br>δωδεκαμήνου<br>(κινητός μέσος) | Μέση ετήσια μεταβολή (%) |
|----------------------|-----------------|----------------------|------------------------------------|---|--------------------------|
| <b>2016 :</b> 1      | 103,56          | -1,9                 | -0,7                               | 105,46  | -1,6                     |
| 2                    | 103,12          | -0,4                 | -0,5                               | 105,41  | -1,4                     |
| 3                    | 104,51          | 1,3                  | -1,5                               | 105,28  | -1,4                     |
| 4                    | 105,28          | 0,7                  | -1,3                               | 105,17  | -1,3                     |
| 5                    | 104,81          | -0,4                 | -0,9                               | 105,09  | -1,2                     |
| 6                    | 105,65          | 0,8                  | -0,7                               | 105,03  | -1,1                     |
| 7                    | 103,91          | -1,6                 | -1,0                               | 104,94  | -1,0                     |
| 8                    | 103,55          | -0,3                 | -0,9                               | 104,85  | -0,9                     |
| 9                    | 105,39          | 1,8                  | -1,0                               | 104,77  | -0,9                     |
| 10                   | 105,80          | 0,4                  | -0,5                               | 104,73  | -0,8                     |
| 11                   | 104,57          | -1,2                 | -0,9                               | 104,65  | -0,8                     |
| 12                   | 105,64          | 1,0                  | 0,0                                | 104,65  | -0,8                     |
| <b>Μέσος ετήσιος</b> | <b>104,65</b>   | -                    | -                                  | <b>104,65</b>                                   | <b>-0,8</b>              |
| <b>2017 :</b> 1      | 104,76          | -0,8                 | 1,2                                | 104,75  | -0,7                     |
| 2                    | 104,46          | -0,3                 | 1,3                                | 104,86  | -0,5                     |
| 3                    | 106,33          | 1,8                  | 1,7                                | 105,01  | -0,3                     |
| 4                    | 107,01          | 0,6                  | 1,6                                | 105,16  | 0,0                      |
| 5                    | 106,06          | -0,9                 | 1,2                                | 105,26  | 0,2                      |
| 6                    | 106,72          | 0,6                  | 1,0                                | 105,35  | 0,3                      |
| 7                    | 104,94          | -1,7                 | 1,0                                | 105,44  | 0,5                      |
| 8                    | 104,48          | -0,4                 | 0,9                                | 105,51  | 0,6                      |
| 9                    | 106,45          | 1,9                  | 1,0                                | 105,60  | 0,8                      |
| 10                   | 106,56          | 0,1                  | 0,7                                | 105,67  | 0,9                      |
| 11                   | 105,77          | -0,7                 | 1,1                                | 105,77  | 1,1                      |
| 12                   | 106,33          | 0,5                  | 0,7                                | 105,82  | 1,1                      |
| <b>Μέσος ετήσιος</b> | <b>105,82</b>   | -                    | -                                  | <b>105,82</b>                                   | <b>1,1</b>               |
| <b>2018 :</b> 1      | 104,58          | -1,6                 | -0,2                               | 105,81  | 1,0                      |
| 2                    | 104,52          | -0,1                 | 0,1                                | 105,81  | 0,9                      |
| 3                    | 106,08          | 1,5                  | -0,2                               | 105,79  | 0,7                      |
| 4                    | 107,05          | 0,9                  | 0,0                                | 105,80  | 0,6                      |
| 5                    | 106,70          | -0,3                 | 0,6                                | 105,85  | 0,6                      |
| 6                    | 107,76          | 1,0                  | 1,0                                | 105,94  | 0,6                      |
| 7                    | 105,84          | -1,8                 | 0,9                                | 106,01  | 0,5                      |
| 8                    | 105,49          | -0,3                 | 1,0                                | 106,09  | 0,5                      |
| 9                    | 107,61          | 2,0                  | 1,1                                | 106,19  | 0,6                      |
| 10                   | 108,44          | 0,8                  | 1,8                                | 106,35  | 0,6                      |
| 11                   | 106,81          | -1,5                 | 1,0                                | 106,43  | 0,6                      |
| 12                   | 106,92          | 0,1                  | 0,6                                | 106,48  | 0,6                      |
| <b>Μέσος ετήσιος</b> | <b>106,48</b>   | -                    | -                                  | <b>106,48</b>                                   | <b>0,6</b>               |
| <b>2019 :</b> 1      | 105,04          | -1,8                 | 0,4                                | 106,52  | 0,7                      |
| 2                    | 105,17          | 0,1                  | 0,6                                | 106,58  | 0,7                      |
| 3                    | 107,08          | 1,8                  | 0,9                                | 106,66  | 0,8                      |
| 4                    | 108,14          | 1,0                  | 1,0                                | 106,75  | 0,9                      |
| 5                    | 106,95          | -1,1                 | 0,2                                | 106,77  | 0,9                      |
| 6                    | 107,46          | 0,5                  | -0,3                               | 106,75  | 0,8                      |
| 7                    | 105,89          | -1,5                 | 0,0                                | 106,75  | 0,7                      |
| 8                    | 105,31          | -0,5                 | -0,2                               | 106,74  | 0,6                      |
| 9                    | 107,53          | 2,1                  | -0,1                               | 106,73  | 0,5                      |
| 10                   | 107,67          | 0,1                  | -0,7                               | 106,66  | 0,3                      |
| 11                   | 107,05          | -0,6                 | 0,2                                | 106,68  | 0,2                      |
| 12                   | 107,76          | 0,7                  | 0,8                                | 106,75  | 0,3                      |
| <b>Μέσος ετήσιος</b> | <b>106,75</b>   | -                    | -                                  | <b>106,75</b>                                   | <b>0,3</b>               |

Σημείωση : Οι δείκτες δημοσιεύονται με στρογγυλοποίηση δύο δεκαδικών ψηφίων και οι ποσοστιαίες μεταβολές με στρογγυλοποίηση ενός δεκαδικού ψηφίου.

**Πίνακας 4. Κυριότερες μεταβολές τιμών από τη σύγκριση δεικτών  
Δεκεμβρίου 2019 με Νοέμβριο 2019 και επιπτώσεις τους  
στον Γενικό ΔΤΚ**

| <b>Αγαθά και υπηρεσίες</b>  | <b>Μεταβολή (%)</b> | <b>Επίπτωση</b> |
|---|---------------------|-----------------|
| Χοιρινό   | 2,6                 | 0,02            |
| Αρνί και κατσίκι  | 2,4                 | 0,01            |
| Ψάρια νωπά  | 1,9                 | 0,02            |
| Γάλα νωπό πλήρες  | 3,6                 | 0,03            |
| Λαχανικά νωπά   | 2,7                 | 0,03            |
| Πατάτες   | 2,7                 | 0,01            |
| Τυριά   | -0,8                | -0,01           |
| Ελαιόλαδο   | -2,0                | -0,02           |
| Φρούτα νωπά   | -4,7                | -0,07           |
| Αλκοολούχα ποτά(μη σερβιριζόμενα)   | -2,0                | -0,02           |
| Φυσικό αέριο  | 8,7                 | 0,03            |
| Πετρέλαιο θέρμανσης   | 1,1                 | 0,03            |
| Καύσιμα αυτοκινήτου (βενζίνη)   | 0,2                 | 0,01            |
| Μεταφορά επιβατών με αεροπλάνο  | -2,1                | -0,04           |
| Υπηρεσίες κινητής τηλεφωνίας  | -1,0                | -0,02           |
| Εστιατόρια-ζαχαροπλαστεία-καφενεία-κυλικεία                               | 0,2                 | 0,02            |
| Επαναφορά των τιμών στα επίπεδα πριν από το χειμερινό δεκαήμερο εκπτώσεων | -                   | 0,62            |

**Πίνακας 5. Κυριότερες μεταβολές τιμών από τη σύγκριση δεικτών  
Δεκεμβρίου 2019 με Δεκέμβριο 2018 και επιπτώσεις τους  
στον Γενικό ΔΤΚ**

| <b>Αγαθά και υπηρεσίες</b>                        | <b>Μεταβολή (%)</b> | <b>Επίπτωση</b> |
|---|---------------------|-----------------|
| Έλαια και λίπη                                    | -6,5                | -0,07           |
| Γάλα νωπό πλήρες                                  | 8,8                 | 0,06            |
| Φρούτα νωπά                                       | 12,1                | 0,15            |
| Τυριά   | 2,5                 | 0,04            |
| Κρέατα (γενικά)                                   | 3,2                 | 0,15            |
| Ψωμί και δημητριακά                               | -1,6                | -0,05           |
| Λαχανικά διατηρημένα ή επεξεργασμένα              | -3,3                | -0,02           |
| Ζάχαρη-σοκολάτες-γλυκά-παγωτά                     | -4,2                | -0,04           |
| Λουπά τρόφιμα                                     | -3,0                | -0,01           |
| Καφές-κακάο-τσάι                                  | -7,7                | -0,04           |
| Χυμοί φρούτων                                     | -7,7                | -0,02           |
| Ψάρια νωπά  | -1,9                | -0,02           |
| Πατάτες   | -9,4                | -0,04           |
| Αλκοολούχα ποτά (μη σερβιριζόμενα)                | -0,6                | -0,01           |
| Ένδυση και υπόδηση                                | 0,5                 | 0,03            |
| Πετρέλαιο θέρμανσης                               | 2,1                 | 0,05            |
| Ηλεκτρισμός                                       | -0,4                | -0,01           |
| Φυσικό αέριο                                      | -8,7                | -0,04           |
| Είδη άμεσης κατανάλωσης νοικοκυριού               | 0,8                 | 0,01            |
| Υφαντουργικά προϊόντα οικιακής χρήσης             | -5,7                | -0,03           |
| Έπιπλα και διακοσμητικά είδη                      | -4,0                | -0,01           |
| Οικιακές συσκευές και επισκευές                   | -2,5                | -0,02           |
| Φαρμακευτικά προϊόντα                             | 5,6                 | 0,14            |
| Καύσιμα και λιπαντικά                             | 5,0                 | 0,29            |
| Μεταφορά επιβατών με αεροπλάνο                    | 14,0                | 0,23            |
| Τηλεφωνικές υπηρεσίες                             | 1,2                 | 0,05            |
| Οπτικοακουστικός εξοπλισμός-υπολογιστές-επισκευές | -9,1                | -0,06           |
| Μικρά είδη αναψυχής-άνθη-κατοικίδια ζώα           | -1,4                | -0,01           |
| Δίδακτρα προσχολικής και πρωτοβάθμιας εκπαίδευσης | 2,2                 | 0,02            |
| Εστιατόρια-ζαχαροπλαστεία-καφενεία-κυλικεία       | 0,4                 | 0,04            |
| Ξενοδοχεία-μοτέλ-πανδοχεία                        | 9,1                 | 0,05            |
| Ασφάλιστρα οχημάτων                               | 1,0                 | 0,02            |



Γράφημα 3. Μηνιαίες μεταβολές (%) Γενικού ΔΤΚ, 2018 και 2019

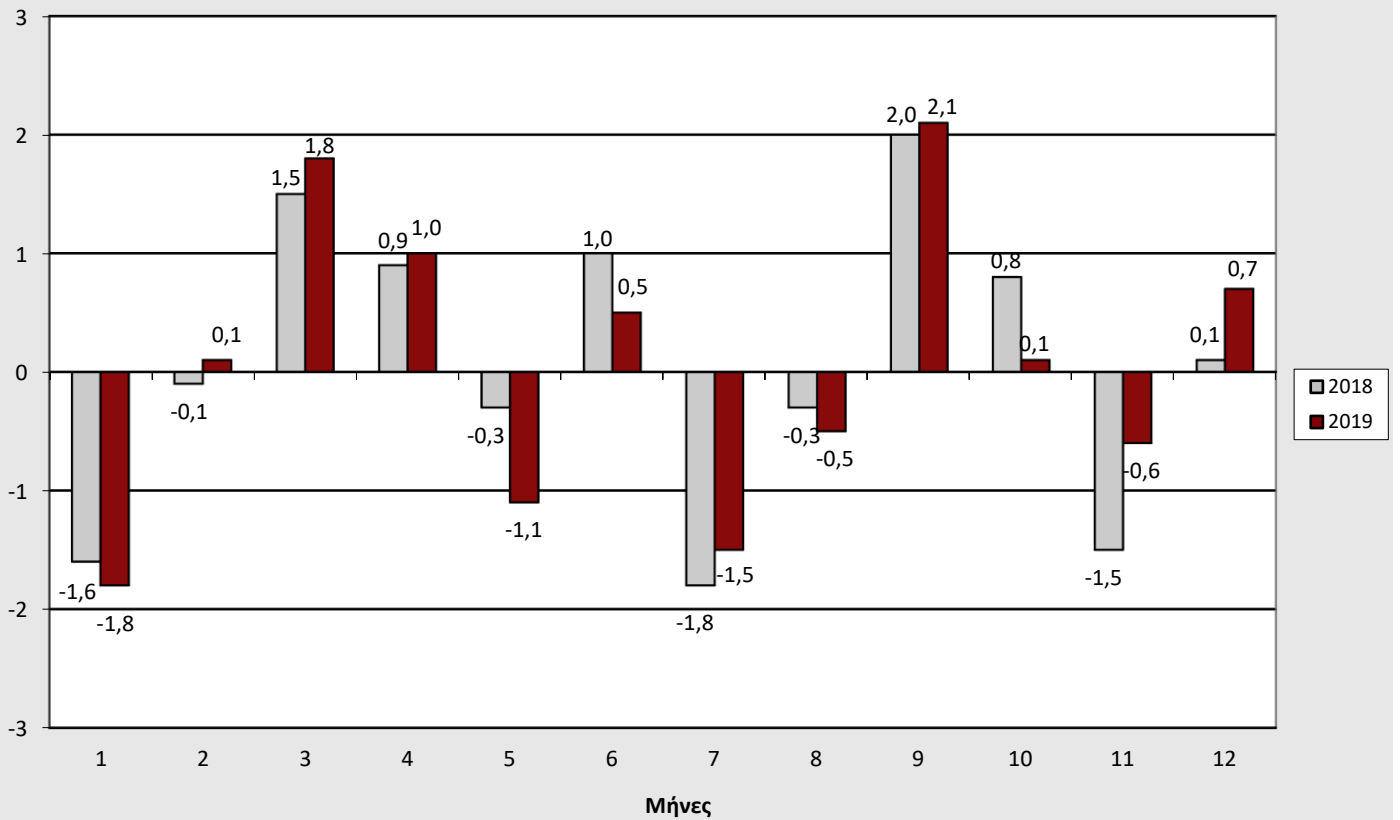

Γράφημα 4. Ετήσιες μεταβολές (%) Γενικού ΔΤΚ, 2018 και 2019

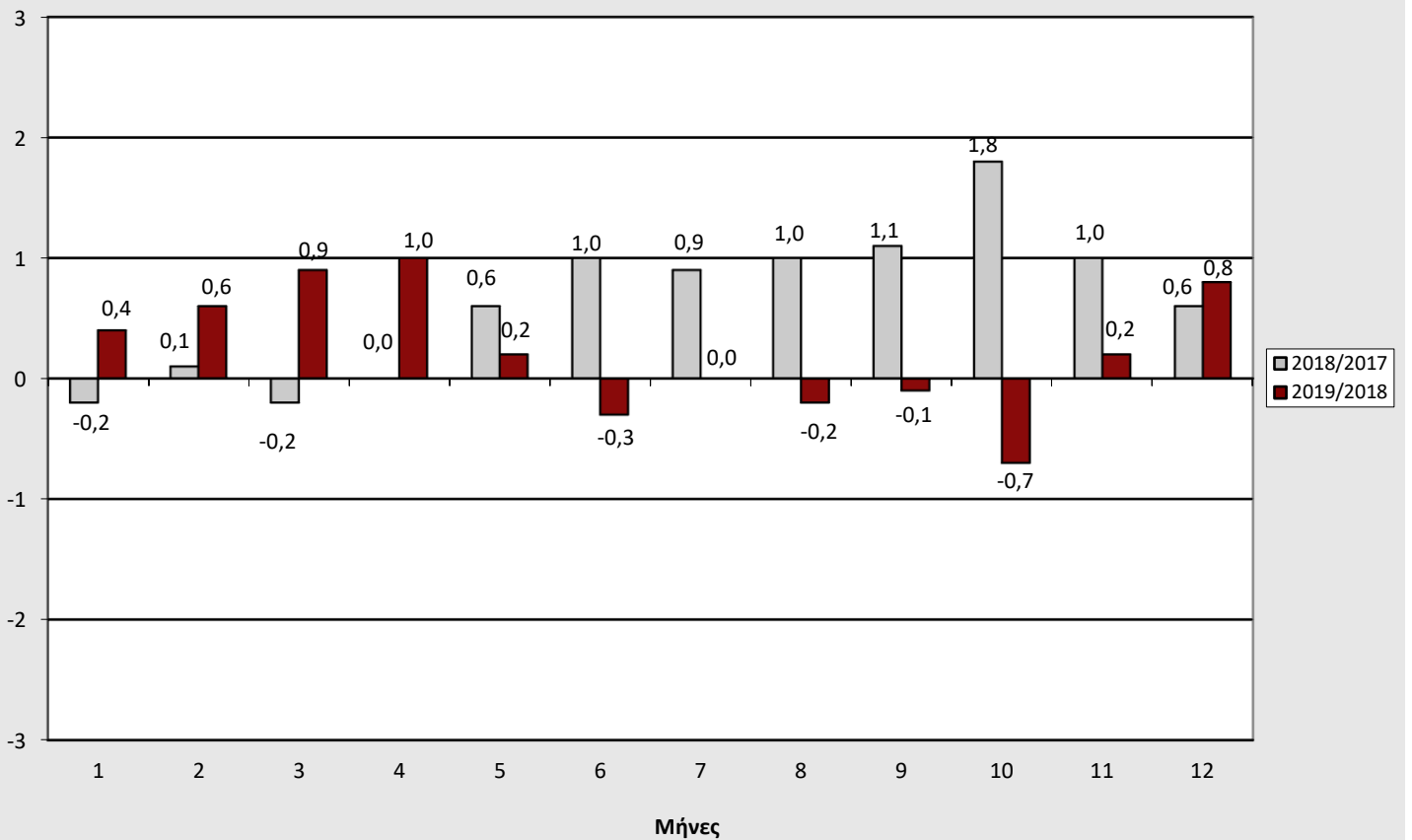

**Γράφημα 5. Μηνιαίες μεταβολές (%) ΔΤΚ, Δεκέμβριος 2019 με Νοέμβριο 2019**

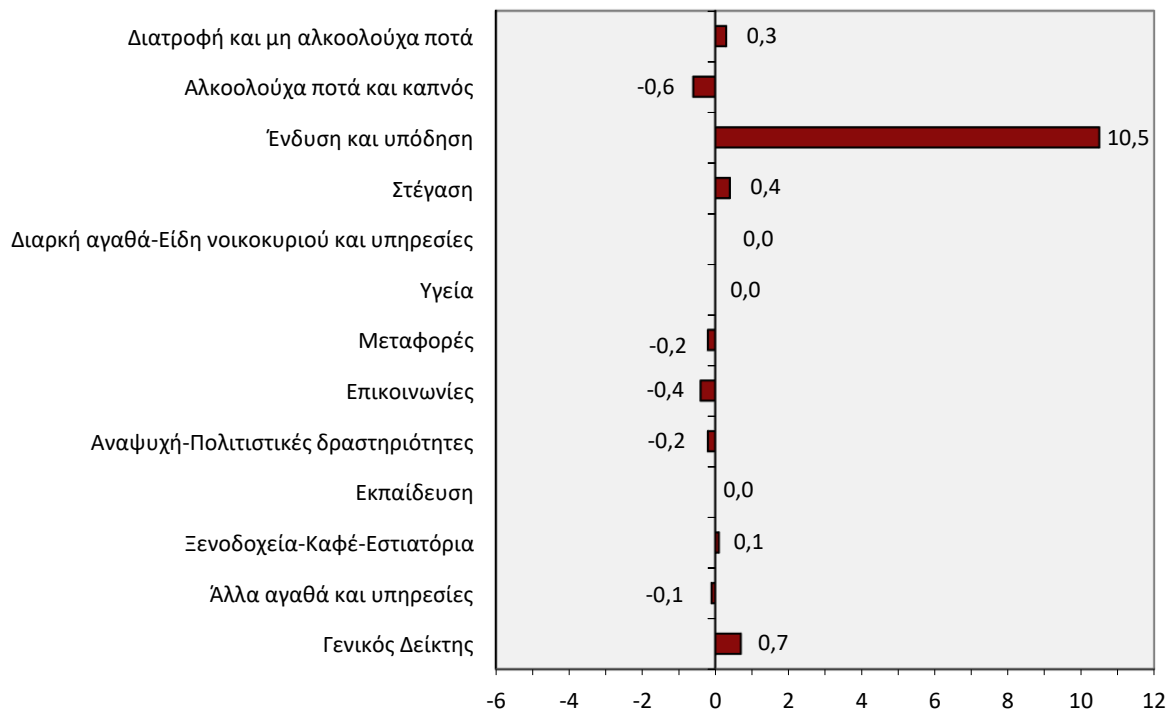

**Γράφημα 6. Ετήσιες μεταβολές (%) ΔΤΚ, Δεκέμβριος 2019 με Δεκέμβριο 2018**

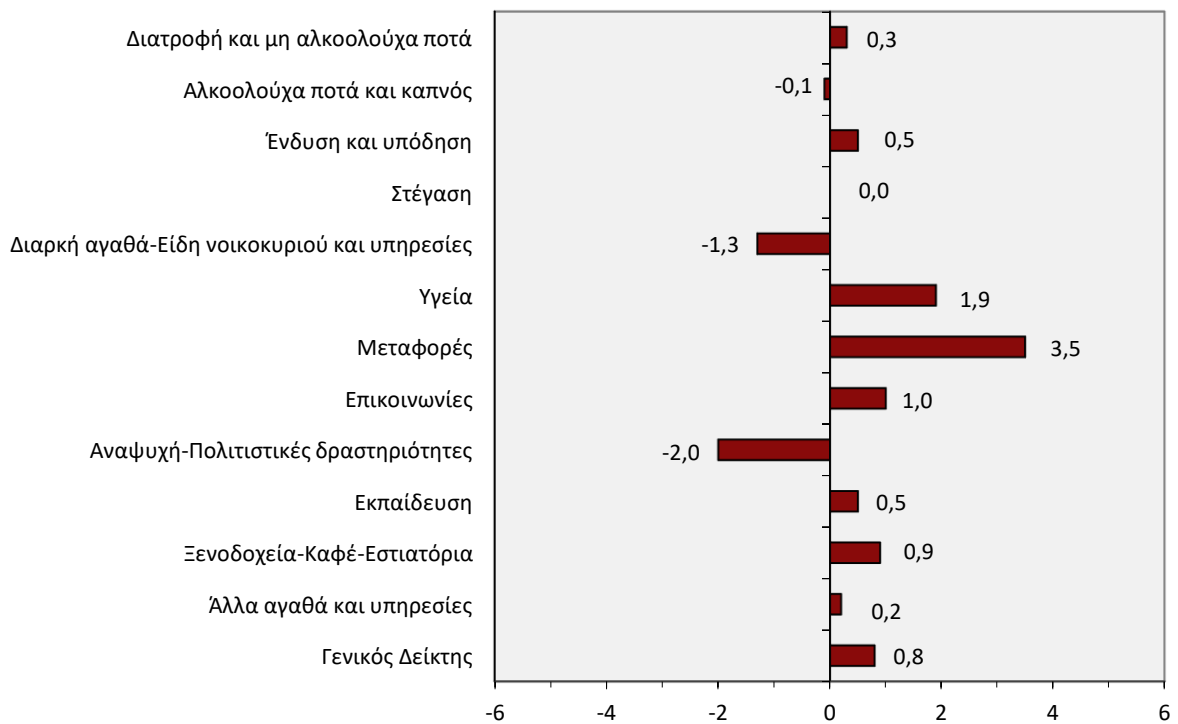

Γράφημα 7. Μεγαλύτερες ετήσιες αυξήσεις ΔTK (%)

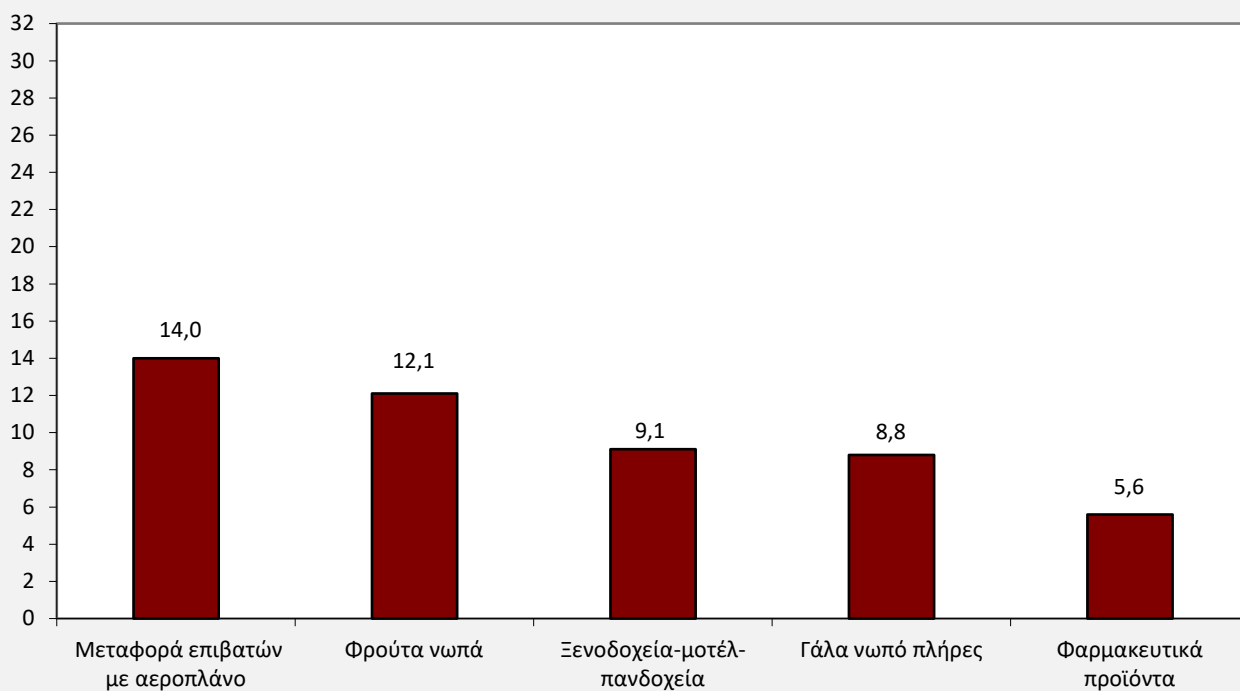

Γράφημα 8. Μεγαλύτερες ετήσιες μειώσεις ΔTK (%)

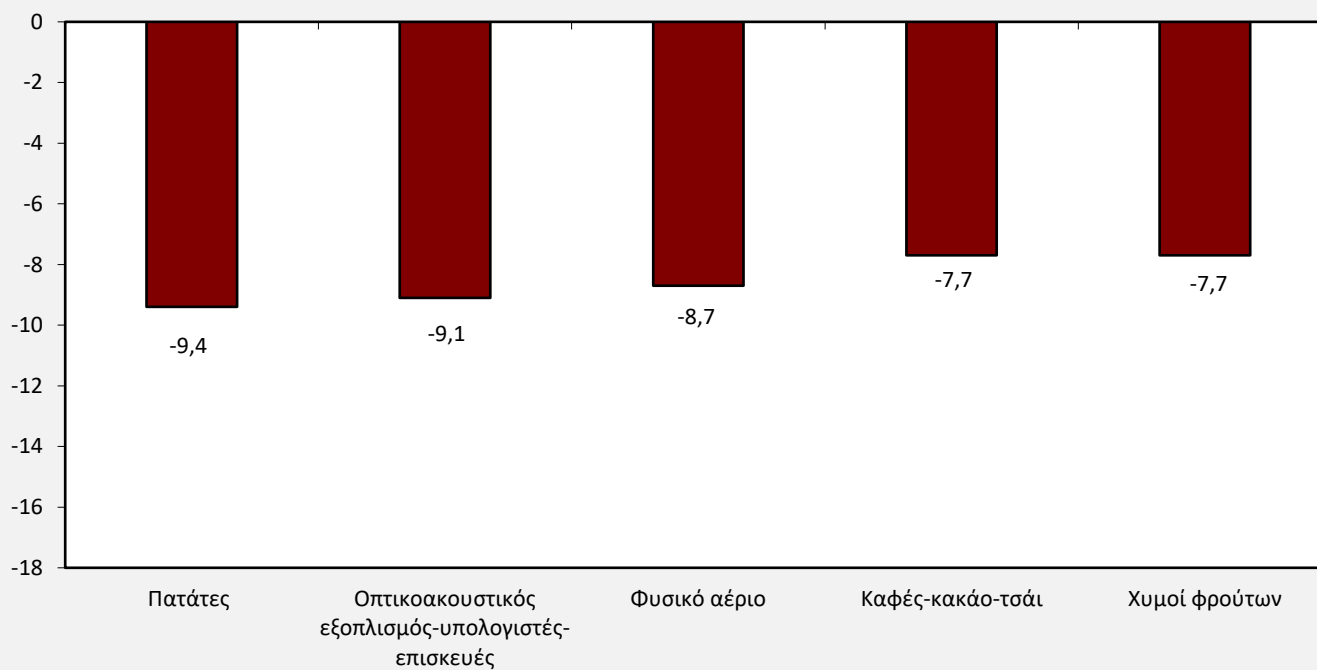

Γράφημα 9. Ιστορική εξέλιξη του ΔΤΚ, 1968 – 2019

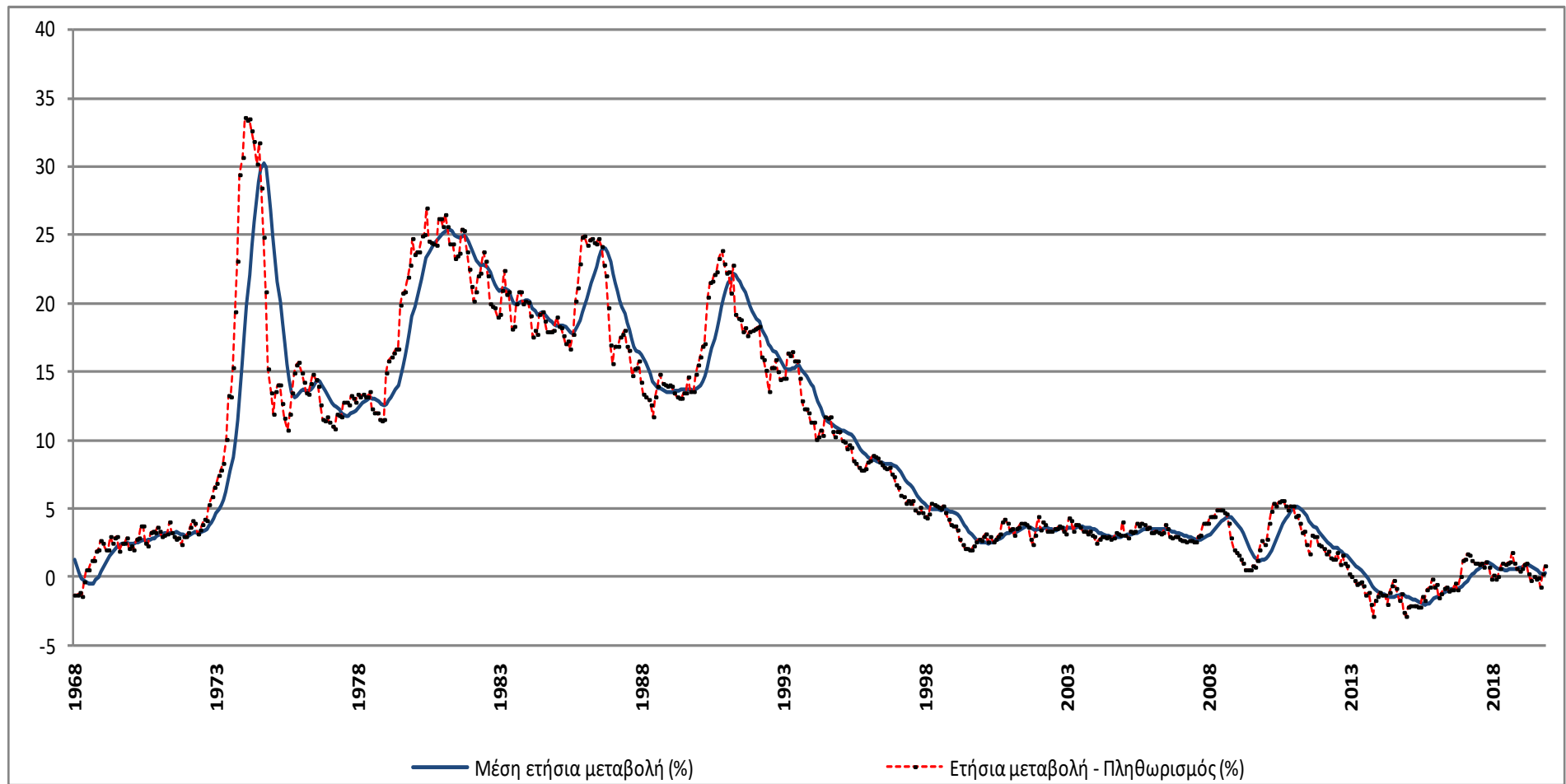

## ΜΕΘΟΔΟΛΟΓΙΚΕΣ ΣΗΜΕΙΩΣΕΙΣ

|  |   |
|--|---|
| <b>Γενικά</b>                                    | Ο Δείκτης Τιμών Καταναλωτή (ΔΤΚ) καταρτίζεται από την Ελληνική Στατιστική Αρχή (ΕΛΣΤΑΤ), από το έτος 1959. Μέχρι το 2000, ο ΔΤΚ αναφερόταν μόνο στις αστικές περιοχές της Χώρας, αλλά από τον Ιανουάριο 2001 αναφέρεται στο σύνολο Χώρας (αστικές, ημιαστικές και αγροτικές περιοχές).  |
| <b>Σκοπός του Δείκτη</b>                         | Σκοπός του ΔΤΚ είναι η μέτρηση του γενικού επιπέδου των τιμών των αγαθών και των υπηρεσιών που προμηθεύεται το μέσο ελληνικό νοικοκυριό.  |
| <b>Νομικό πλαίσιο</b>                            | <a href="#">N.3832/2010</a> .   |
| <b>Περίοδος αναφοράς</b>                         | Μήνας.  |
| <b>Βάση</b>                                      | Δεκέμβριος προηγούμενου έτους.  |
| <b>Έτος αναφοράς</b>                             | 2009=100,0.   |
| <b>Αλυσωτός Δείκτης</b>                          | Η κατάρτιση του ΔΤΚ γίνεται με την μέθοδο της «αλυσωτής σύνδεσης». Κάθε έτος επικαιροποιούνται οι συντελεστές στάθμισης του Δείκτη και βάση των υπολογισμών είναι ο Δεκέμβριος του προηγούμενου έτους. Για τον υπολογισμό των σταθμίσεων χρησιμοποιούνται τα στοιχεία της πλέον πρόσφατης διαθέσιμης Έρευνας Οικογενειακών Προϋπολογισμών (ΕΟΠ), επικαιροποιημένα σε τιμές Δεκεμβρίου. Ο ΔΤΚ προσαρμοσμένος, σε ετήσια βάση, στις πρόσφατες καταναλωτικές δαπάνες των νοικοκυριών της Χώρας εξασφαλίζει την αντιπροσωπευτικότητα των αγαθών και υπηρεσιών που συνθέτουν το «καλάθι αγορών» του μέσου νοικοκυριού.   |
| <b>Γεωγραφική και πληθυσμιακή κάλυψη του ΔΤΚ</b> | Ο ΔΤΚ αναφέρεται στο σύνολο Χώρας και καλύπτει πληθυσμιακά τα νοικοκυριά μόνιμων κατοίκων στην επικράτεια. Εξαιρούνται τα συλλογικά νοικοκυριά (γηροκομεία, οικότροφεία, φυλακές κλπ.), καθώς και τα νοικοκυριά μη μόνιμοι κάτοικοι (επισκέπτες και τουρίστες) στη Χώρα.  |
| <b>Ταξινόμηση των ειδών</b>                      | Η ταξινόμηση των ειδών (αγαθών και υπηρεσιών) του ΔΤΚ βασίζεται στη διεθνή ταξινόμηση COICOP (ταξινόμηση της ατομικής κατανάλωσης κατά σκοπό), όπως αυτή έχει προσαρμοσθεί ειδικότερα για τις ανάγκες εναρμόνισης των κρατών μελών της ΕΕ με την ταξινόμηση COICOP5/HICP.   |
| <b>Συντελεστές στάθμισης των ειδών</b>           | Οι συντελεστές στάθμισης των ειδών επικαιροποιούνται κάθε έτος, σύμφωνα με τα πιο πρόσφατα διαθέσιμα στοιχεία της ΕΟΠ. Οι συντελεστές στάθμισης υπολογίζονται ως ποσοστό επί τοις χιλίοις (%) της συμμετοχής των δαπανών για κάθε ομάδα, υποομάδα και είδος, στο σύνολο των δαπανών του μέσου νοικοκυριού.  |
| <b>Πόλεις τιμοληψίας</b>                         | Η συλλογή των τιμών (τιμοληψία) των ειδών του ΔΤΚ διενεργείται σε 27 πόλεις με αντιπροσωπευτικές αγορές για την κάλυψη των 13 Περιφερειών της Χώρας. Τα κριτήρια επιλογής των πόλεων είναι το μέγεθος και οι ιδιαιτερότητες των αγορών τους, η διατήρηση της συνέχειας και της συγκρισιμότητας του Δείκτη και το κόστος τιμοληψίας.   |
| <b>Πληθυσμιακοί συντελεστές στάθμισης</b>        | Ο υπολογισμός των πληθυσμιακών συντελεστών στάθμισης ανά περιφέρεια βασίζεται στα πληθυσμιακά δεδομένα της Απογραφής Πληθυσμού του 2011, καθώς και τα στοιχεία δαπάνης της τελευταίας διαθέσιμης έρευνας ΕΟΠ ανά περιφέρεια.  |
| <b>Επιλογή των ειδών</b>                         | <a href="#">Η σύνθεση του «καλαθιού της νοικοκυράς»</a> , η επιλογή, δηλαδή, των αγαθών και υπηρεσιών που συμπεριλαμβάνονται στον υπολογισμό του ΔΤΚ, επικαιροποιείται ετησίως, χρησιμοποιώντας τα αποτελέσματα της τελευταίας διαθέσιμης ΕΟΠ και άλλων ερευνών αγοράς κλπ. Η μεθοδολογία της αλυσωτής σύνδεσης επιτρέπει τη μεταβολή των ειδών του καλαθιού της νοικοκυράς, σε ετήσια βάση, με σκοπό να διασφαλίζεται η αντιπροσωπευτικότητα των ειδών που συμμετέχουν στον υπολογισμό των ομάδων και υποομάδων του ΔΤΚ.   |
| <b>Τιμοληψία – Πηγές τιμοληψίας</b>              | Πηγές τιμοληψίας των ειδών του ΔΤΚ είναι τα καταστήματα λιανικής πώλησης, οι επιχειρήσεις παροχής υπηρεσιών, λαϊκές αγορές κλπ., που θεωρούνται αντιπροσωπευτικές των κλάδων των καταστημάτων, όπου γίνονται οι αγορές των νοικοκυριών της Χώρας, στις 27 πόλεις τιμοληψίας. Η μεθοδολογία επιτρέπει την ετήσια ανανέωση των πηγών τιμοληψίας και του πλήθους τους, με σκοπό τη διατήρηση της αντιπροσωπευτικότητάς τους στον υπολογισμό του ΔΤΚ. Οι τιμές συλλέγονται από υπαλλήλους και συνεργάτες της ΕΛΣΤΑΤ, οι οποίοι επισκέπτονται τις πηγές τιμοληψίας μέσα στο καθορισμένο χρονικό διάστημα του μήνα (μηνιαίες τιμές) ή την ορισμένη ημέρα της εβδομάδας (εβδομαδιαίες τιμές). Οι συλλεγόμενες τιμές είναι οι πραγματικά καταβαλλόμενες τιμές από τα νοικοκυριά για την αγορά αγαθών και υπηρεσιών. |

**Ειδικός προσδιορισμός – Αντικατάσταση ειδών** Για τα είδη που τιμοληπτούνται, καθορίζεται ο ειδικός προσδιορισμός, δηλαδή όλα τα ιδιαίτερα χαρακτηριστικά που προσδιορίζουν την ποιότητα, την εμπορική εμφάνιση και γενικά την ταυτότητα των αγαθών (μάρκα, βάρος, συσκευασία κλπ.), ώστε να αποφεύγονται μεταβολές τιμών, οφειλόμενες σε διαφορές του ειδικού προσδιορισμού. Στην περίπτωση κατά την οποία ένα ειδικά προσδιορισμένο είδος (αγαθό ή υπηρεσία) δεν προσφέρεται στην αγορά ή έπαψε να είναι σημαντικό, από πλευράς κατανάλωσης, απαιτείται η αντικατάστασή του με νέο προσδιοριζόμενο προϊόν που κατέλαβε τη θέση του στην αγορά.

**Υπολογισμός του Δείκτη** Ο υπολογισμός του Δείκτη γίνεται με χρήση παραλλαγής του τύπου του Laspeyres, έχοντας ως βάση τον Δεκέμβριο του προηγούμενου έτους.

Εφαρμογή του τύπου σε επίπεδο πενταψηφίου της COICOP5:

Συγκεκριμένα, αν ο h-οστός πενταψήφιος απαρτίζεται από q τιμοληπτούμενα είδη, τότε ο δείκτης του, του μήνα t του έτους T,  $R_h^{t,T}$ , προκύπτει από την ακόλουθη σχέση:

$$R_h^{t,T} = R_h^{12,T-1} \left[ \frac{\sum_{i=1}^q w_i^T R_i^{t,T} / R_i^{12,T-1}}{\sum_{i=1}^q w_i^T} \right],$$

όπου:

$R_h^{12,T-1}$  = ο δείκτης του h-οστού πενταψηφίου, του Δεκεμβρίου του έτους T-1,

$w_i^T$  = ο συντελεστής στάθμισης του τιμοληπτούμενου είδους i, το έτος T,

$R_i^{t,T}$  = ο δείκτης του τιμοληπτούμενου είδους i, του μήνα t του έτους T,

$R_i^{12,T-1}$  = ο δείκτης του τιμοληπτούμενου είδους i, του Δεκεμβρίου του έτους T-1.

Ανάλογη μεθοδολογία ακολουθείται για τον υπολογισμό των δεικτών σε επίπεδο ανώτερο του πενταψηφίου της COICOP5, καθώς και του Γενικού ΔTK.

**Δημοσίευση στοιχείων** Η δημοσιευμένη χρονοσειρά του ΔTK (έτος αναφοράς 2009=100,0) καλύπτει την περίοδο από τον Ιανουάριο 1959 και εξής. Τα στοιχεία του ΔTK ανακοινώνονται, μηνιαίως, βάσει του Ημερολογίου Ανακοινώσεων Δελτίων Τύπου της ΕΛΣΤΑΤ, με το προβλεπόμενο [Δελτίο Τύπου και τους πίνακες](#).

**Παραπομπές** Περισσότερες πληροφορίες σχετικά με τη μεθοδολογία κατάρτισης και υπολογισμού του ΔTK, είναι διαθέσιμες στο [Μεθοδολογικό Δημοσίευμα ΔTK \(2009=100,0\)](#) και στην [Ενιαία Μορφή Δομής Μεταδεδομένων \(SIMS\)](#).