



ΔΕΛΤΙΟ ΤΥΠΟΥ

ΚΙΝΗΣΗ ΜΟΥΣΕΙΩΝ ΚΑΙ ΑΡΧΑΙΟΛΟΓΙΚΩΝ ΧΩΡΩΝ ΜΑΡΤΙΟΣ 2022

Η Ελληνική Στατιστική Αρχή (ΕΛΣΤΑΤ) ανακοινώνει τα αποτελέσματα της Έρευνας Κίνησης Μουσείων και Αρχαιολογικών Χώρων για τον μήνα Μάρτιο 2022. Συγκεκριμένα:

- Κατά το μήνα Μάρτιο του 2022 τα Μουσεία λειτούργησαν κανονικά, σε αντίθεση με τον αντίστοιχο μήνα του 2021, κατά τον οποίο δε λειτούργησαν, δεδομένου ότι σε εφαρμογή των μέτρων που ελήφθησαν για την αντιμετώπιση της πανδημίας της νόσου του κορωνοϊού (COVID-19), από την 1^η Νοεμβρίου του 2020 έως τις 13 Μαΐου 2021, ανέστειλαν σταδιακά τη λειτουργία τους (Πίνακας 1).
- Κατά το μήνα Μάρτιο 2022 οι Αρχαιολογικοί χώροι λειτούργησαν κανονικά, σε αντίθεση με τον αντίστοιχο μήνα του 2021, κατά τον οποίο λειτούργησαν συνολικά δέκα (10) ημέρες, δεδομένου ότι σε εφαρμογή των μέτρων που ελήφθησαν για την αντιμετώπιση της πανδημίας της νόσου του κορωνοϊού (COVID-19), η λειτουργία των Αρχαιολογικών Χώρων αναστάλη από τις 7 Νοεμβρίου 2020 έως τις 21 Μαρτίου 2021. Από τη σύγκριση των στοιχείων του ανωτέρω χρονικού διαστήματος του Μαρτίου 2022 με το αντίστοιχο χρονικό διάστημα του Μαρτίου 2021, καταγράφεται αύξηση των επισκεπτών κατά 2345,0%, των επισκεπτών ελεύθερης εισόδου κατά 2012,9% και των εισπράξεων κατά 3168,5% (Πίνακας 1).
- Κατά το τρίμηνο Ιανουαρίου – Μαρτίου 2022, τα Μουσεία λειτούργησαν κανονικά, σε αντίθεση με την αντίστοιχη περίοδο του 2021, κατά την οποία δε λειτούργησαν, δεδομένου ότι σε εφαρμογή των μέτρων που ελήφθησαν για την αντιμετώπιση της πανδημίας της νόσου του κορωνοϊού (COVID-19), από την 1^η Νοεμβρίου του 2020 έως τις 13 Μαΐου 2021, ανέστειλαν σταδιακά τη λειτουργία τους (Πίνακας 2).
- Στους Αρχαιολογικούς χώρους, κατά το τρίμηνο Ιανουαρίου - Μαρτίου 2022, παρατηρείται αύξηση σε σχέση με την αντίστοιχη περίοδο του έτους 2021 κατά 4544,7% στους επισκέπτες, κατά 3979,1% στους επισκέπτες ελεύθερης εισόδου και κατά 5817,1% στις αντίστοιχες εισπράξεις, δεδομένης της αναστολής λειτουργίας των Αρχαιολογικών χώρων από τις 7 Νοεμβρίου του 2020 έως τις 21 Μαρτίου 2021 (Πίνακας 2).

Γράφημα 1: Κίνηση Μουσείων και Αρχαιολογικών Χώρων (Ιανουάριος 2017 – Μάρτιος 2022)

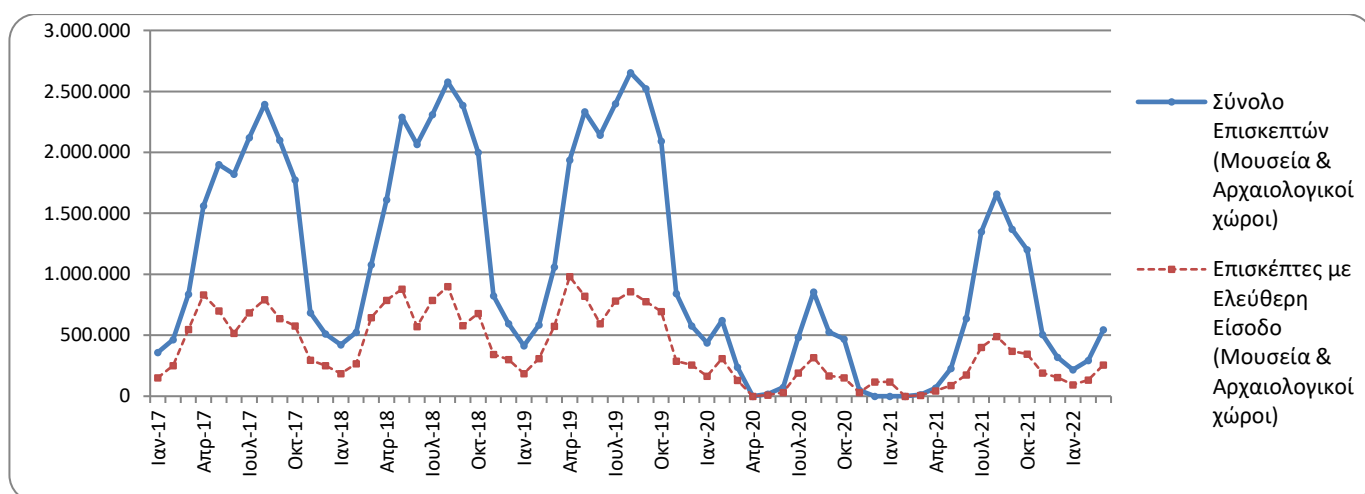

Πληροφορίες για μεθοδολογικά θέματα:

Διεύθυνση Τομεακών Στατιστικών
Τμήμα Στατιστικών Τουρισμού και Πολιτισμού
Η Προϊσταμένη του τμήματος: Ελένη Παπαδοπούλου
Τηλ: 213 135 2168
e-mail: e.papadopoulou@statistics.gr

Πληροφορίες για παροχή δεδομένων:

Τηλ.: 213 135 2022, 2308, 2310
e-mail: data.dissem@statistics.gr

**ΠΙΝΑΚΑΣ 1: ΕΠΙΣΚΕΠΤΕΣ ΜΟΥΣΕΙΩΝ ΚΑΙ ΑΡΧΑΙΟΛΟΓΙΚΩΝ ΧΩΡΩΝ – ΕΙΣΠΡΑΞΕΙΣ
(ΜΑΡΤΙΟΣ 2021 ΚΑΙ ΜΑΡΤΙΟΣ 2022)**

I. ΑΡΙΘΜΟΣ ΕΠΙΣΚΕΠΤΩΝ			
Μουσεία - Αρχαιολογικοί Χώροι	2021 ⁽²⁾	2022	Μεταβολή 2022/2021
Γενικό σύνολο επισκεπτών (Α+Β)	13.559	544.306	3914,4%
A. Μουσεία (Γ+Ε)	-	212.786	-
Μουσείο Ακρόπολης	-	68.400	-
Εθνικό Αρχαιολογικό	-	21.337	-
Αρχαίας Ολυμπίας	-	4.279	-
Παλάτι Ιπποτών (Ρόδου)	-	2.272	-
Ηρακλείου (Κρήτης)	-	4.026	-
Λευκού Πύργου	-	7.998	-
Δελφών	-	7.368	-
Λοιπών μουσείων	-	97.106	-
B. Αρχαιολογικοί χώροι (Δ+Ζ)	13.559	331.520	2345,0%
Επιδαύρου ⁽¹⁾	103	14.553	14029,1%
Ακροπόλεως Μυκηνών και Θησαυρού Ατρέα	93	15.306	16358,1%
Ακροπόλεως Αθηνών	7.157	119.839	1574,4%
Σουνίου	1.413	17.873	1164,9%
Ακροπόλεως Λίνδου	27	1.254	4544,4%
Βασιλικοί Τάφοι Βεργίνας	0	7.668	-
Αρχαίας Ολυμπίας	131	9.509	7158,8%
Κνωσού (Κρήτης)	68	7.329	10677,9%
Φαιστού (Κρήτης)	33	739	2139,4%
Αρχαίας Κορίνθου ⁽¹⁾	104	5.254	4951,9%
Μυστρά ⁽¹⁾	90	5.408	5908,9%
Δελφών	178	13.445	7453,4%
Λοιπών αρχαιολογικών χώρων	4.162	113.343	2623,3%
II. ΑΡΙΘΜΟΣ ΕΠΙΣΚΕΠΤΩΝ ΜΕ ΕΙΣΙΤΗΡΙΟ			
	2021 ⁽²⁾	2022	Μεταβολή 2022/2021
Σύνολο Επισκεπτών Με Εισιτήριο (Γ+Δ)	6.936	287.079	4039,0%
Γ. Μουσεία	-	95.498	-
Δ. Αρχαιολογικοί χώροι	6.936	191.581	2662,1%
III. ΑΡΙΘΜΟΣ ΕΠΙΣΚΕΠΤΩΝ ΕΛΕΥΘΕΡΗΣ ΕΙΣΟΔΟΥ			
	2021 ⁽²⁾	2022	Μεταβολή 2022/2021
Σύνολο Επισκεπτών Ελεύθερης Εισόδου (Ε+Ζ)	6.623	257.227	3783,8%
Ε. Μουσεία	-	117.288	-
Ζ. Αρχαιολογικοί χώροι	6.623	139.939	2012,9%
IV. ΕΙΣΠΡΑΞΕΙΣ (σε ευρώ)			
	2021 ⁽²⁾	2022	Μεταβολή 2022/2021
Σύνολο Εισπράξεων (Η+Θ)	50.302	2.140.219	4154,7%
Η. Μουσεία	-	496.095	-
Θ. Αρχαιολογικοί χώροι	50.302	1.644.124	3168,5%

⁽¹⁾ Ισχύει ενιαίο εισιτήριο για το μουσείο και τον αρχαιολογικό χώρο.

⁽²⁾ Η λειτουργία των Μουσείων αναστάλη σταδιακά από την 1^η Νοεμβρίου 2020 έως τις 13 Μαΐου 2021. Αντίστοιχα, η λειτουργία των Αρχαιολογικών Χώρων, αναστάλη από τις 7 Νοεμβρίου 2020 έως τις 21 Μαρτίου 2021, σε εφαρμογή των μέτρων που ελήφθησαν για την αντιμετώπιση της πανδημίας της νόσου του κορωνοϊού (COVID-19).

Στα παρακάτω διαγράμματα παρουσιάζεται η πορεία των εισπράξεων Μουσείων και Αρχαιολογικών χώρων (γράφημα 2) καθώς και η επισκεψιμότητα ανά Μουσείο (γράφημα 3) και ανά Αρχαιολογικό χώρο (γράφημα 4).

Γράφημα 2: Εισπράξεις Μουσείων και Αρχαιολογικών χώρων (Ιανουάριος 2017 – Μάρτιος 2022)
(σε χιλιάδες ευρώ)

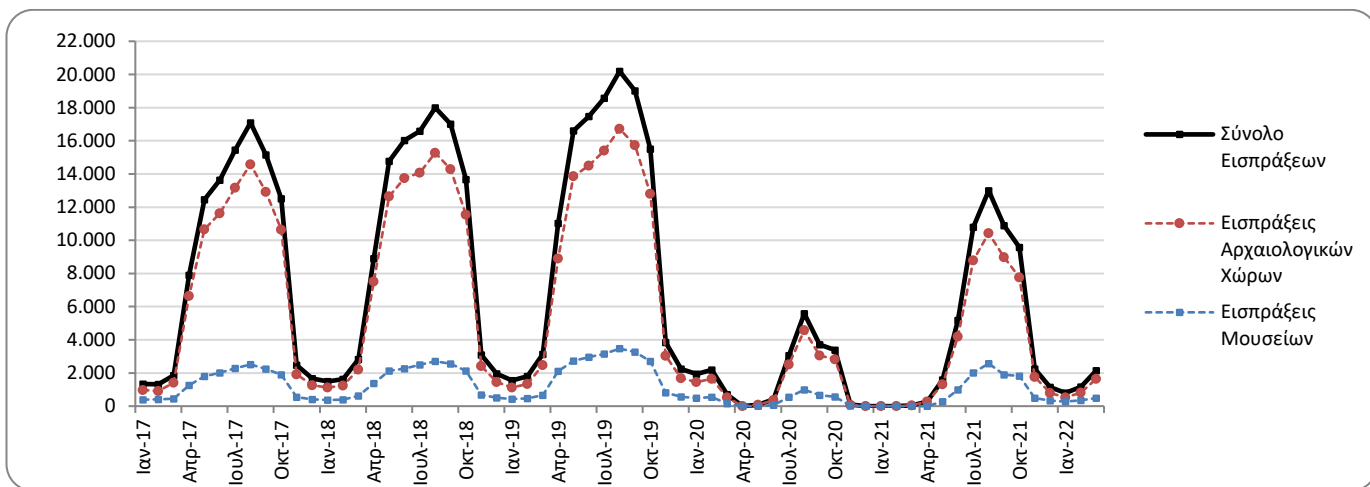

Γράφημα 3: Επισκεψιμότητα Μουσείων, Μάρτιος 2022

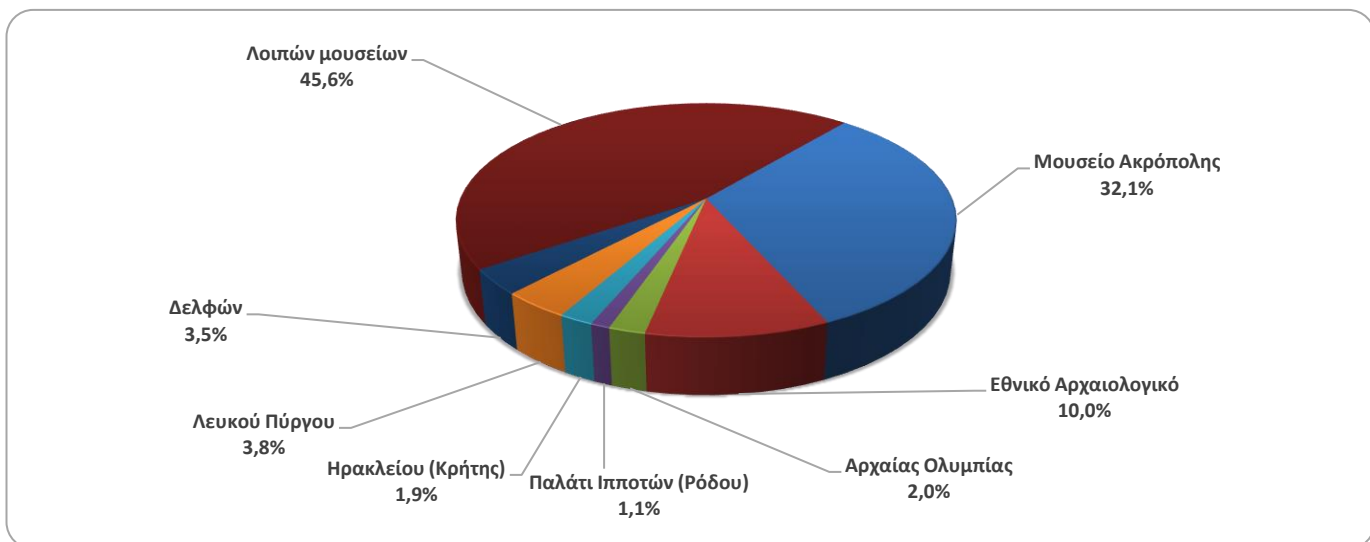

Γράφημα 4: Επισκεψιμότητα Αρχαιολογικών χώρων, Μάρτιος 2022

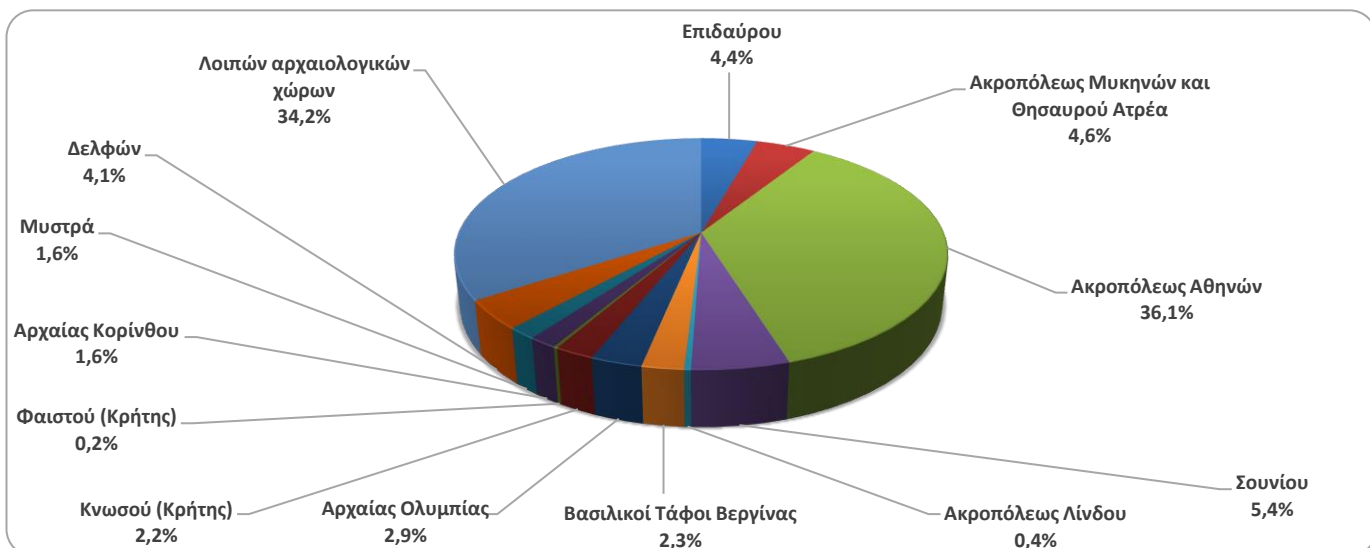

**ΠΙΝΑΚΑΣ 2: ΕΠΙΣΚΕΠΤΕΣ ΜΟΥΣΕΙΩΝ ΚΑΙ ΑΡΧΑΙΟΛΟΓΙΚΩΝ ΧΩΡΩΝ - ΕΙΣΠΡΑΞΕΙΣ
(2020, 2021, ΙΑΝΟΥΑΡΙΟΣ-ΜΑΡΤΙΟΣ 2021, 2022)**

I. ΑΡΙΘΜΟΣ ΕΠΙΣΚΕΠΤΩΝ					
Μουσεία - Αρχαιολογικοί Χώροι	2020 ⁽²⁾	2021 ⁽²⁾	ΙΑΝΟΥΑΡΙΟΣ-ΜΑΡΤΙΟΣ		Μεταβολή 2022/2021
			2021 ⁽²⁾	2022	
Γενικό σύνολο επισκεπτών (Α+Β)	3.772.828	7.357.026	13.559	1.055.623	7685,4%
A. Μουσεία (Γ+Ε)	1.100.904	2.047.481	-	425.846	-
Μουσείο Ακρόπολης	325.969	547.908	-	126.449	-
Εθνικό Αρχαιολογικό	98.175	189.208	-	41.192	-
Αρχαίας Ολυμπίας	21.956	34.367	-	6.295	-
Παλάτι Ιπποτών (Ρόδου)	54.572	142.530	-	4.011	-
Ηρακλείου (Κρήτης)	63.027	127.574	-	7.065	-
Λευκού Πύργου	62.007	77.983	-	16.358	-
Δελφών	41.984	58.102	-	15.233	-
Λοιπών μουσείων	433.214	869.809	-	209.243	-
B. Αρχαιολογικοί χώροι (Δ+Ζ)	2.671.924	5.309.545	13.559	629.777	4544,7%
Επιδαύρου ⁽¹⁾	103.532	182.118	103	23.814	23020,4%
Ακροπόλεως Μυκηνών και Θησαυρού Ατρέα	78.839	156.227	93	26.178	28048,4%
Ακροπόλεως Αθηνών	620.132	1.219.717	7.157	234.822	3181,0%
Σουνίου	100.319	171.348	1.413	40.335	2754,6%
Ακροπόλεως Λίνδου	156.462	349.418	27	1.952	7129,6%
Βασιλικοί Τάφοι Βεργίνας	37.586	56.790	0	13.794	-
Αρχαίας Ολυμπίας	64.759	143.549	131	13.580	10266,4%
Κνωσού (Κρήτης)	175.927	445.160	68	11.792	17241,2%
Φαιστού (Κρήτης)	31.885	48.599	33	1.159	3412,1%
Αρχαίας Κορίνθου ⁽¹⁾	31.981	59.271	104	9.295	8837,5%
Μυστρά ⁽¹⁾	36.352	78.762	90	9.899	10898,9%
Δελφών	75.983	146.061	178	29.178	16292,1%
Λοιπών αρχαιολογικών χώρων	1.158.167	2.252.525	4.162	213.979	5041,3%
	2020 ⁽²⁾	2021 ⁽²⁾	ΙΑΝΟΥΑΡΙΟΣ-ΜΑΡΤΙΟΣ		Μεταβολή
			2021 ⁽²⁾	2022	2022/2021
Σύνολο Επισκεπτών Με Εισιτήριο (Γ+Δ)	2.268.397	5.090.418	6.936	570.765	8129,0%
Γ. Μουσεία	605.426	1.289.896	-	211.145	-
Δ. Αρχαιολογικοί χώροι	1.662.971	3.800.522	6.936	359.620	5084,8%
III. ΑΡΙΘΜΟΣ ΕΠΙΣΚΕΠΤΩΝ ΕΛΕΥΘΕΡΗΣ ΕΙΣΟΔΟΥ					
	2020 ⁽²⁾	2021 ⁽²⁾	ΙΑΝΟΥΑΡΙΟΣ-ΜΑΡΤΙΟΣ		Μεταβολή
			2021 ⁽²⁾	2022	2022/2021
Σύνολο Επισκεπτών Ελεύθερης Εισόδου (Ε+Ζ)	1.504.431	2.266.608	6.623	484.858	7220,8%
Ε. Μουσεία	495.478	757.585	-	214.701	-
Ζ. Αρχαιολογικοί χώροι	1.008.953	1.509.023	6.623	270.157	3979,1%
IV. ΕΙΣΠΡΑΞΕΙΣ (σε ευρώ)					
	2020 ⁽²⁾	2021 ⁽²⁾	ΙΑΝΟΥΑΡΙΟΣ-ΜΑΡΤΙΟΣ		Μεταβολή
			2021 ⁽²⁾	2022	2021/2020
Σύνολο Εισπράξεων (Η+Θ)	21.176.036	54.735.194	50.302	4.090.213	8031,3%
Η. Μουσεία	4.047.401	10.385.644	-	1.113.812	-
Θ. Αρχαιολογικοί χώροι	17.128.635	44.349.550	50.302	2.976.401	5817,1%

⁽¹⁾ Ισχύει ενιαίο εισιτήριο για το μουσείο και τον αρχαιολογικό χώρο.

⁽²⁾ Η λειτουργία των Μουσείων αναστάλη σταδιακά από τις 14 Μαρτίου 2020 έως τις 16 Ιουνίου 2020 και σταδιακά από την 1^η Νοεμβρίου 2020 έως τις 13 Μαΐου 2021. Αντίστοιχα, η λειτουργία των Αρχαιολογικών Χώρων, αναστάλη από τις 14 Μαρτίου 2020 έως και τις 17 Μαΐου 2020 και από τις 7 Νοεμβρίου 2020 έως τις 21 Μαρτίου 2021, σε εφαρμογή των μέτρων που ελήφθησαν για την αντιμετώπιση της πανδημίας της νόσου του κορωνοϊού (COVID-19).

ΕΠΕΞΗΓΗΜΑΤΙΚΕΣ ΣΗΜΕΙΩΣΕΙΣ

Έρευνα Κίνησης Μουσείων και Αρχαιολογικών χώρων	<p>Η έρευνα Κίνησης Μουσείων και Αρχαιολογικών Χώρων παρουσιάζει αποτελέσματα από το έτος 1970. Με την έρευνα αυτή συγκεντρώνονται στοιχεία από τον Οργανισμό Διαχείρισης και Ανάπτυξης Πολιτιστικών Χώρων (Ο.Δ.Α.Π.), εποπτευόμενο φορέα από το Υπουργείο Πολιτισμού και Αθλητισμού, σχετικά με τον αριθμό των επισκεπτών και των εισπράξεων από τα διατεθέντα εισιτήρια στα Μουσεία αρχαιολογικού και ιστορικού ενδιαφέροντος και στους Αρχαιολογικούς χώρους.</p> <p>Για το Μουσείο Ακρόπολης διατίθενται στοιχεία επισκεπτών και εισπράξεων από τον μήνα Δεκέμβριο του 2009.</p>
Νομικό πλαίσιο	<p>Η παρούσα έρευνα, η οποία διεξάγεται από το έτος 1970, είναι συνεχής και παράγει μηνιαία στοιχεία και κατ' επέκταση ετήσια, στη βάση της ΚΥΑ 15189/Β379/73.</p>
Περίοδος Αναφοράς	<p>1/3/2022 - 31/3/2022</p>
Μεθοδολογία και ορισμοί	<p>Η έρευνα διενεργείται σε μηνιαία βάση και τα στοιχεία συγκεντρώνονται κυρίως από τον Οργανισμό Διαχείρισης και Ανάπτυξης Πολιτιστικών Χώρων (Ο.Δ.Α.Π.), εποπτευόμενο φορέα από το Υπουργείο Πολιτισμού και Αθλητισμού. Τα στοιχεία που συγκεντρώνονται αφορούν τον αριθμό των επισκεπτών και των αντίστοιχων εισπράξεων από τα διατεθέντα εισιτήρια στα Μουσεία αρχαιολογικού και ιστορικού ενδιαφέροντος και τους Αρχαιολογικούς χώρους της χώρας. Στοιχεία παρουσιάζονται κατά μήνα και στο τέλος του έτους συνολικά για όλο το έτος.</p>
	<p>Αριθμός ενιαίων εισιτηρίων:</p> <p>Από τον Απρίλιο 1999, εκτός του καθιερωμένου εισιτηρίου, άρχισε να καταβάλλεται ενιαίο εισιτήριο σε ορισμένα μουσεία και αρχαιολογικούς χώρους. Το σύνολο των εισιτηρίων αυτών για τον μήνα Μάρτιο του 2022 ανέρχεται σε 12.741</p>
Παραπομπές	<p>Περισσότερες πληροφορίες σχετικά με την Έρευνα Κίνησης Μουσείων και Αρχαιολογικών χώρων και παλαιότερες χρονολογικές σειρές διατίθενται στην ιστοσελίδα της Υπηρεσίας στο: http://www.statistics.gr/el/statistics/-/publication/SCI21/</p>