



ΠΑΡΑΚΟΛΟΥΘΗΣΗ ΔΗΛΩΘΕΝΤΩΝ ΚΡΟΥΣΜΑΤΩΝ ΛΟΙΜΩΔΩΝ ΝΟΣΗΜΑΤΩΝ, 2022

Η Ελληνική Στατιστική Αρχή (ΕΛΣΤΑΤ) ανακοινώνει τα προσωρινά στοιχεία του έτους 2022 για τα Λοιμώδη Νοσήματα, τα οποία προέρχονται από τον Εθνικό Οργανισμό Δημόσιας Υγείας (ΕΟΔΥ), πρώην Κέντρο Ελέγχου και Πρόληψης Νοσημάτων (ΚΕΕΛΠΝΟ). Ο ΕΟΔΥ καταγράφει και επιβεβαιώνει τα δηλωθέντα κρούσματα μέσω του συστήματος επιδημιολογικής επιτήρησης και παρέμβασης που διαθέτει, με βάση την υποχρεωτική δήλωση αυτών.

Σύμφωνα με τα στοιχεία του έτους 2022, τα κρούσματα των λοιμωδών νοσημάτων ανήλθαν σε 3.248 έναντι 918 κρουσμάτων που δηλώθηκαν κατά το 2021 παρουσιάζοντας αύξηση 253,8%. Σημειώνεται ότι, το έτος 2022 τα εργαστηριακά επιβεβαιωμένα κρούσματα γρίπης που το 2021 παρουσίασαν μείωση από 2.926 σε 12, το 2022 αυξήθηκαν σημαντικά από 12 σε 1.550 ενώ τα κρούσματα ιλαράς παρέμειναν μηδενικά, όπως και το 2021 (Πίνακας 1, Γράφημα 1).

Πίνακας 1. Κρούσματα Λοιμωδών Νοσημάτων 2015-2022

Έτη	Σύνολο Επιτηρούμενων Νοσημάτων (περιλαμβάνεται Γρίπη και Ιλαρά)	Γρίπη	Ιλαρά
2015	3.421	1.495	1
2016	4.951	2.622	0
2017	5.894	2.531	968
2018	5.605	947	2.291
2019	4.449	2.237	45
2020	4.272	2.926	3
2021*	918	12	0
2022	3.248	1.550	0

*Αναθεωρημένα στοιχεία

Γράφημα 1. Κρούσματα γρίπης, ιλαράς και λοιπών λοιμωδών νοσημάτων, 2015-2022

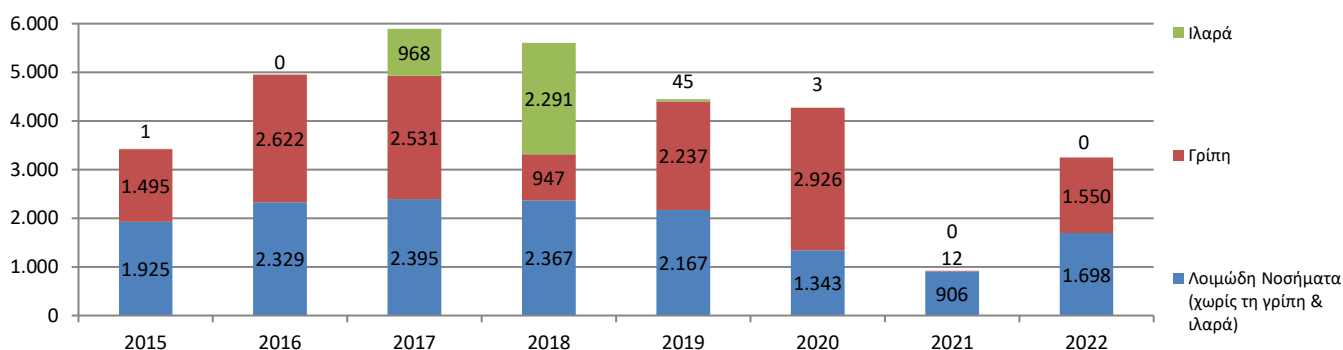

Πληροφορίες για μεθοδολογικά θέματα:

Διεύθυνση Τομεακών Στατιστικών
Τμήμα Στατιστικών Υγείας και Κοινωνικής Προστασίας
Αλεξάνδρα Ζωγράφου
Τηλ.: 213 135 2785
e-mail: a.zografou@statistics.gr

Πληροφορίες για παροχή δεδομένων:

Τηλ.: 213 135 2022, 2310, 2308
e-mail: data.dissem@statistics.gr

Στον Πίνακα 2 και το αντίστοιχο Γράφημα 2 παρουσιάζεται ο συνολικός αριθμός των κρουσμάτων και η εποχικότητα για τα τέσσερα λοιμώδη νοσήματα¹, τα οποία εμφανίζουν πάνω από 100 επιβεβαιωθέντα και νοσηλευθέντα κρούσματα κατά το έτος 2022. Συγκριτικά με το 2021, η σαλμονέλωση αυξήθηκε κατά 101,3%, η φυματίωση κατά 55,3% και η λοίμωξη από τον ιό του Δυτικού Νείλου κατά 384,7%. Με βάση τον αριθμό των κρουσμάτων, η σαλμονέλωση κορυφώθηκε τους καλοκαιρινούς μήνες και τα περισσότερα κρούσματα παρατηρήθηκαν κατά τους μήνες Αύγουστο και Σεπτέμβριο (134 και 137 κρούσματα, αντίστοιχα). Ο αριθμός των κρουσμάτων φυματίωσης αυξάνεται από τον Μάιο με μεγαλύτερη τιμή στο καλοκαίρι τον μήνα Αύγουστο (39) και κορύφωση τον Δεκέμβριο (73). Τα κρούσματα της γρίπης ήταν ιδιαίτερα αυξημένα το μήνα Μάρτιο (344) και μετά από αυξομειώσεις τους μήνες του καλοκαιριού και του φθινοπώρου κορυφώθηκαν τον Δεκέμβριο (532). Η λοίμωξη από τον ιό του Δυτικού Νείλου παρουσίασε κρούσματα τους θερινούς μήνες με κορύφωση τον Αύγουστο (149).

Πίνακας 2. Κρούσματα των συχνότερων λοιμωδών νοσημάτων¹ ανά μήνα, έτους 2022

ΜΗΝΑΣ	ΣΥΝΟΛΟ ΚΡΟΥΣΜΑΤΩΝ	Εκ των οποίων :			
		Σαλμονέλωση	Φυματίωση	Γρίπη (επιβεβαιωμένη εργαστηριακά)	Λοίμωξη από ιό του Δυτικού Νείλου
Ιανουάριος	53	7	7	18	0
Φεβρουάριος	41	5	17	3	0
Μάρτιος	389	8	13	344	0
Απρίλιος	230	15	18	174	0
Μάιος	151	43	24	35	0
Ιούνιος	156	84	21	5	3
Ιούλιος	187	66	15	18	47
Αύγουστος	552	134	39	180	149
Σεπτέμβριος	353	137	37	42	84
Οκτώβριος	179	78	24	31	3
Νοέμβριος	281	37	32	168	0
Δεκέμβριος	676	26	73	532	0
Σύνολο	3.248	640	320	1.550	286

¹ Η **Φυματίωση** που παρακολουθείται από το Ευρωπαϊκό Κέντρο Πρόληψης και Ελέγχου των Νόσων, εξακολουθεί να είναι ένα σημαντικό πρόβλημα της δημόσιας υγείας, παρότι έχει τεθεί ως στόχος να εξαλειφθεί ο επιπολασμός της και οι θάνατοι έως το 2050.

Η **Σαλμονέλωση** είναι η κυριότερη τροφιμογενής λοίμωξη.

Η **Λοίμωξη από τον ιό του Δυτικού Νείλου** είναι νόσημα που κυρίως μεταδίδεται μέσω του σιμπίματος μολυσμένων «κοινών» κουνουπιών και προσβάλλει ζώα και άνθρωπο.

Η **Γρίπη** είναι μια μεταδοτική νόσος του αναπνευστικού συστήματος προκαλούμενη από τον ιό της γρίπης και διακρίνεται στην εποχική και τη νέα γρίπη.

Γράφημα 2. Εποχικότητα των κρουσμάτων λοιμωδών νοσημάτων, έτη 2021 και 2022

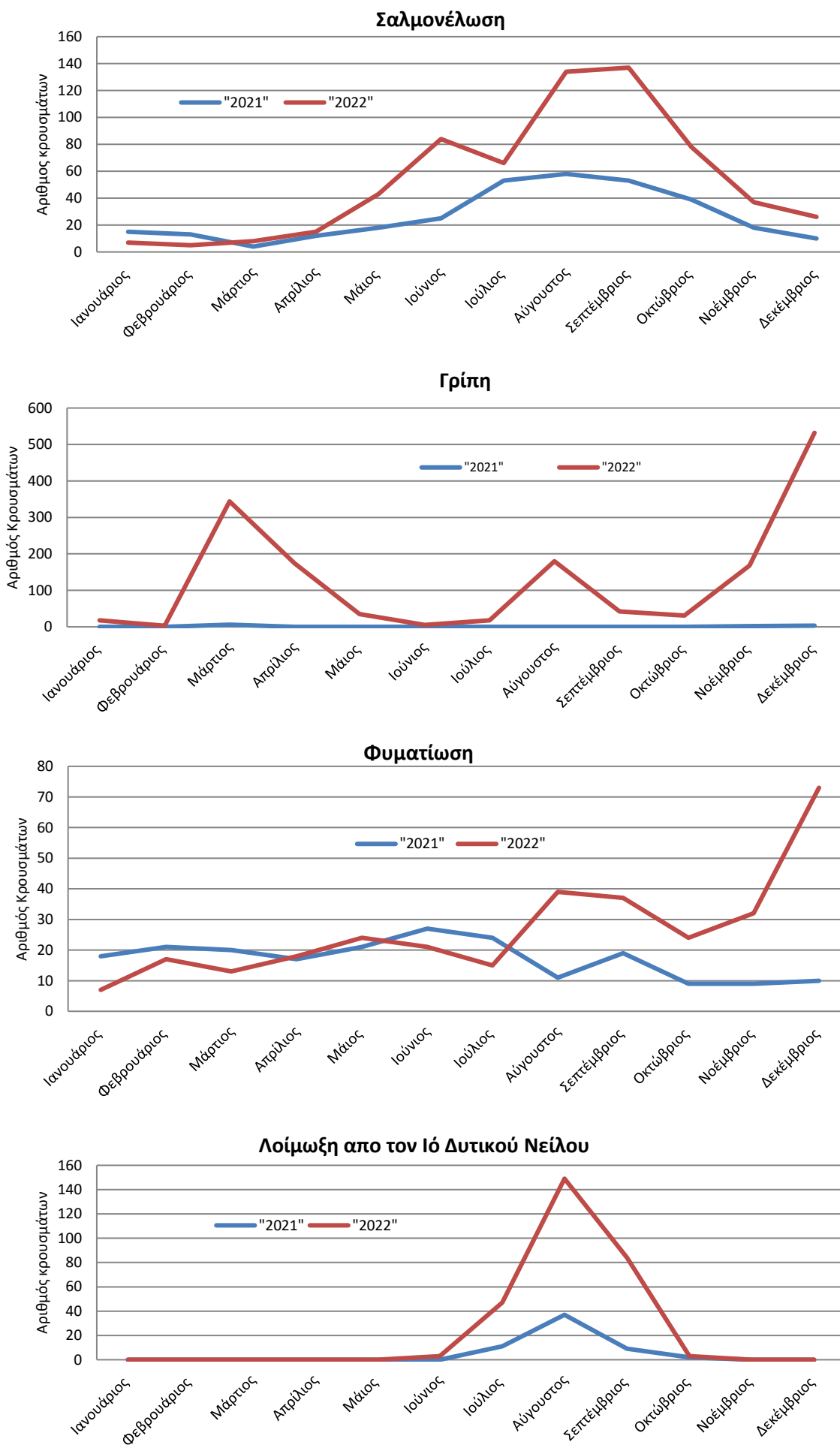

Από τη γεωγραφική κατανομή των τεσσάρων λοιμωδών νοσημάτων κατά το έτος 2022, παρατηρείται ότι τα περισσότερα κρούσματα **σαλμονέλλωσης** καταγράφηκαν στην Περιφέρεια της Αττικής (41,3%), στην Πελοπόννησο (9,1%) και στην Κεντρική Μακεδονία (8,9%). Τα υψηλότερα ποσοστά κρουσμάτων **φυματίωσης** εμφανίστηκαν στην Περιφέρεια της Αττικής (47,2%) και ακολουθούν η Κεντρική Μακεδονία (10,9%) και η Κρήτη (5,0%) με πολύ χαμηλότερα ποσοστά. Η **γρίπη** παρουσίασε μεγάλη συγκέντρωση στην Αττική (71,4%) και ακολουθεί με μεγάλη διαφορά η Κεντρική Μακεδονία (8,8%) ενώ στην υπόλοιπη χώρα παρατηρείται μικρή διασπορά. Όσο για τη λοίμωξη από τον **ιό του Δυτικού Νείλου** τα μεγαλύτερα ποσοστά εμφάνισαν η Κεντρική Μακεδονία (82,5%) και ακολουθεί η Θεσσαλία (14,7%).(Πίνακας 3)

Πίνακας 3. Αριθμός κρουσμάτων για τα συχνότερα λοιμώδη νοσήματα, κατά Περιφέρεια, έτους 2022

ΠΕΡΙΦΕΡΕΙΑ (NUTS 2)	Σύνολο Κρουσμάτων		Σαλμονέλλωση		Φυματίωση		Γρίπη (επιβεβαιωμένη εργαστηριακά)		Λοίμωξη από ιό του Δυτικού Νείλου	
	Αριθμός	%	Αριθμός	%	Αριθμός	%	Αριθμός	%	Αριθμός	%
Σύνολο	3.248	100,0	640	100,0	320	100,0	1.550	100,0	286	100,0
Αν. Μακεδονία & Θράκη	61	1,9	11	1,7	9	2,8	28	1,8	5	1,7
Κεντρική Μακεδονία	506	15,6	57	8,9	35	10,9	136	8,8	236	82,5
Δυτική Μακεδονία	20	0,6	8	1,3	2	0,6	8	0,5	0	0,0
Ήπειρος	58	1,8	40	6,3	9	2,8	3	0,2	0	0,0
Θεσσαλία	161	5,0	47	7,3	12	3,8	25	1,6	42	14,7
Ιόνια Νησιά	39	1,2	19	3,0	2	0,6	6	0,4	1	0,3
Δυτική Ελλάδα	114	3,5	47	7,3	9	2,8	18	1,2	0	0,0
Στερεά Ελλάδα	72	2,2	20	3,1	12	3,8	20	1,3	2	0,7
Αττική	1.735	53,4	264	41,3	151	47,2	1.106	71,4	0	0,0
Πελοπόννησος	118	3,6	58	9,1	15	4,7	25	1,6	0	0,0
Βόρειο Αιγαίο	34	1,0	13	2,0	4	1,3	12	0,8	0	0,0
Νότιο Αιγαίο	65	2,0	6	0,9	9	2,8	44	2,8	0	0,0
Κρήτη	119	3,7	50	7,8	16	5,0	19	1,2	0	0,0
Άγνωστο	146	4,5	0	0,0	35	10,9	100	6,5	0	0,0

Ο συνολικός αριθμός κρουσμάτων της λοίμωξης από τον ιό SARS-CoV-2 το έτος 2022 ανήλθε σε 4.365.858 έναντι 1.125.735 το 2021, παρουσιάζοντας αύξηση κατά 287,8%. Όσον αφορά στην εποχικότητα της λοίμωξης από τον ιό SARS-CoV-2 παρουσιάζεται στον Πίνακα 4 και το (Γράφημα 3).

Πίνακας 4. Αριθμός δηλούμενων κρουσμάτων λοίμωξης από τον ιό SARS-CoV-2 ανά μήνα λήψης δείγματος για τα έτη 2021 και 2022

Μήνας	Αριθμός Κρουσμάτων λοιμωξης από τον ιό SARS- CoV-2	
	2021*	2022
Ιανουάριος	18.033	745.301
Φεβρουάριος	36.005	496.690
Μάρτιος	77.695	646.448
Απρίλιος	82.112	307.740
Μάιος	58.070	140.632
Ιούνιος	18.123	272.949
Ιούλιος	70.520	604.759
Αύγουστος	95.359	305.468
Σεπτέμβριος	65.439	178.299
Οκτώβριος	87.912	238.041
Νοέμβριος	199.684	222.645
Δεκέμβριος	316.783	206.886
Σύνολο	1.125.735	4.365.858

* Αναθεωρημένα στοιχεία

Γράφημα 3. Αριθμός κρουσμάτων λοίμωξης από τον ιό SARS-CoV-2 ανά μήνα, έτους 2022

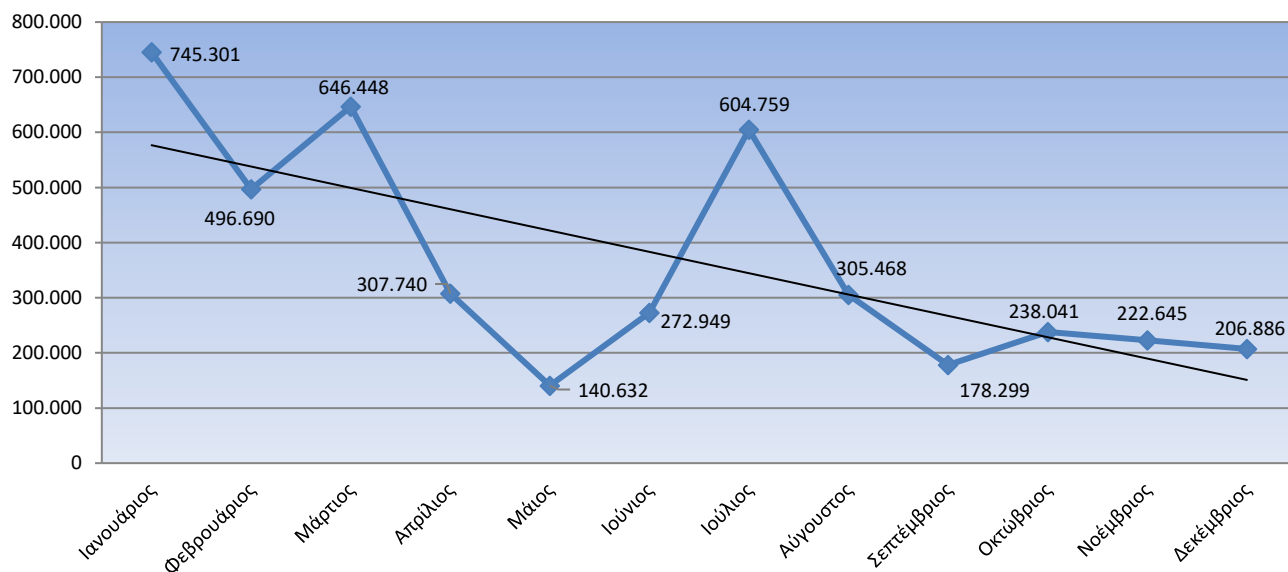

Στον Πίνακα 5 (Γράφημα 4) παρουσιάζεται η γεωγραφική κατανομή της λοίμωξης από τον ιό SARS-CoV-2. Τα περισσότερα κρούσματα παρουσιάζονται στην Περιφέρεια Αττικής (1.599.935) με ποσοστό 36,6% και ακολουθούν οι Περιφέρειες Κεντρικής Μακεδονίας (704.666) με ποσοστό 16,1%, Κρήτης (306.408) με ποσοστό 7,0% και Θεσσαλίας (269.488) με ποσοστό 6,2% .

Πίνακας 5. Αριθμός δηλούμενων κρουσμάτων λοίμωξης από τον ιό SARS-CoV-2 ανά Περιφέρεια (με βάση τη γεωγραφική περιοχή διάγνωσης) για τα έτη 2021 και 2022

ΠΕΡΙΦΕΡΕΙΕΣ	Αριθμός Κρουσμάτων 2021*	%	Αριθμός Κρουσμάτων 2022	%
	1.125.735	100,0	4.365.858	100,0
Αν. Μακεδονία & Θράκη	53.036	4,7	202.192	4,6
Κεντρική Μακεδονία	224.537	19,9	704.666	16,1
Δυτική Μακεδονία	33.747	3,0	96.557	2,2
Ήπειρος	26.570	2,4	132.415	3,0
Θεσσαλία	80.073	7,1	269.488	6,2
Ιόνια Νησιά	17.425	1,5	88.951	2,0
Δυτική Ελλάδα	61.871	5,5	255.818	5,9
Στερεά Ελλάδα	43.802	3,9	189.290	4,3
Αττική	405.921	36,1	1.599.935	36,6
Πελοπόννησος	48.038	4,3	221.083	5,1
Βόρειο Αιγαίο	12.974	1,2	80.974	1,9
Νότιο Αιγαίο	27.286	2,4	147.426	3,4
Κρήτη	55.533	4,9	306.408	7,0
Εισαγόμενο	6.865	0,6	6.813	0,2
Άγνωστο	28.057	2,5	63.842	1,5

*Αναθεωρημένα στοιχεία

Γράφημα 4. Ποσοστό (%) κρουσμάτων λοίμωξης από τον ιό SARS-CoV-2 κατά Περιφέρεια, έτους 2022

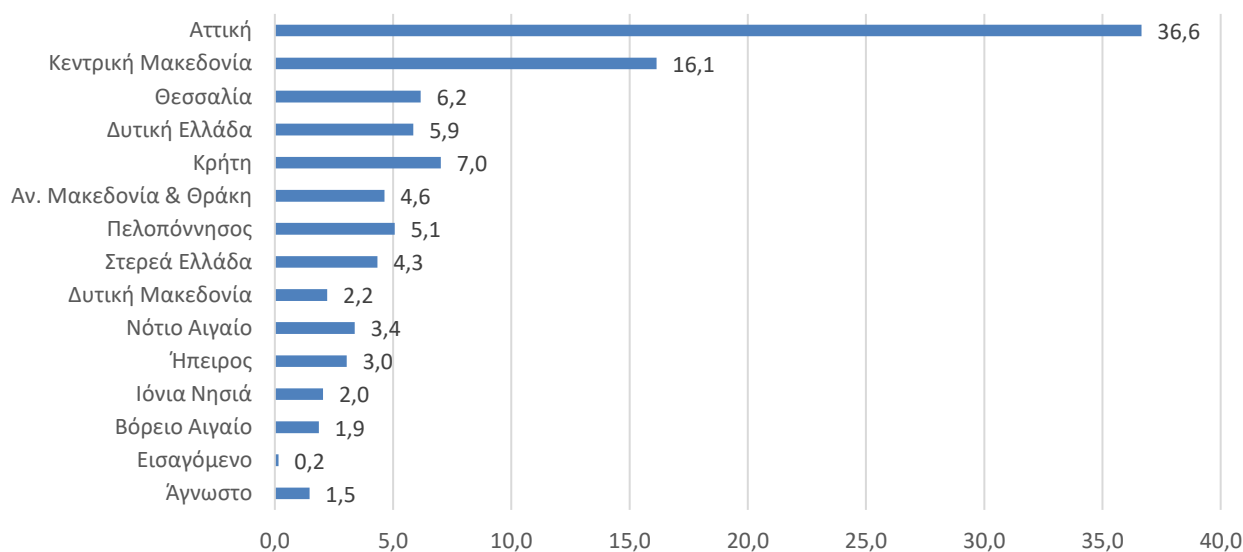

ΕΠΕΞΗΓΗΜΑΤΙΚΕΣ ΣΗΜΕΙΩΣΕΙΣ

Παρακολούθηση δηλωθέντων κρουσμάτων λοιμωδών νοσημάτων

Η έρευνα διενεργείται από το 2004 σε ετήσια βάση. Τα στοιχεία παρουσιάζονται σε επίπεδο Χώρας και Περιφέρειας, για την κάλυψη εθνικών αναγκών σε στατιστική πληροφόρηση.

Περίοδος αναφοράς

Τα στοιχεία αναφέρονται στα δηλωθέντα νοσήματα, στο μήνα που επιβεβαιώνονται εργαστηριακά κατά την διάρκεια του έτους αναφοράς (δυναμική βάση δεδομένων).

Κάλυψη

Τα στοιχεία παρουσιάζονται σε επίπεδο Περιφέρειας (NUTS 2).

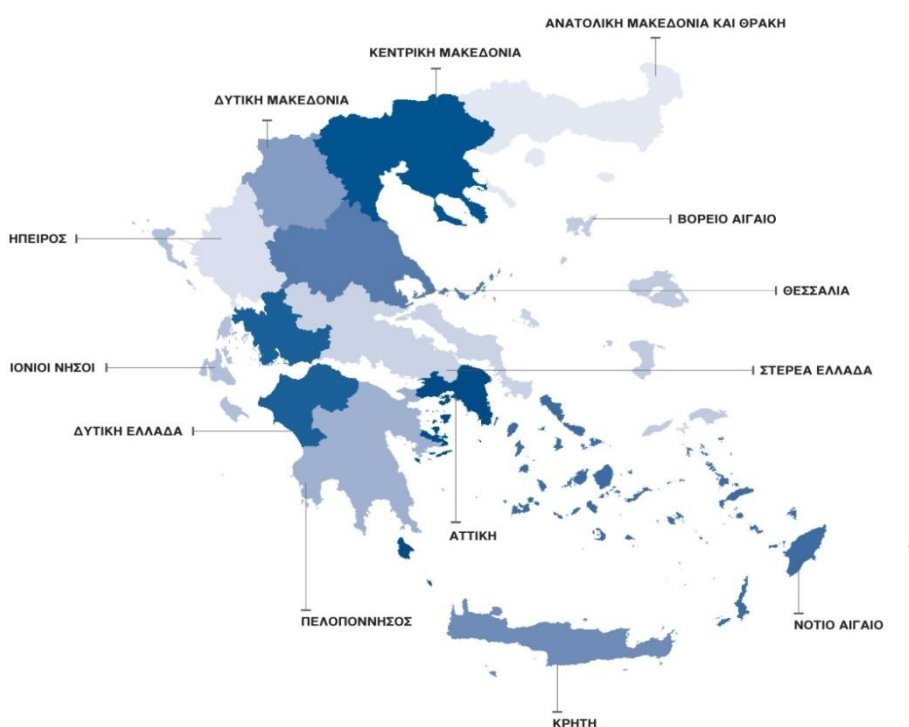

Μεθοδολογία

Τα στοιχεία συλλέγονται από τον Εθνικό Οργανισμό Δημόσιας Υγείας (Ε.Ο.Δ.Υ.) ανά μήνα και ανά περιφέρεια και επεξεργάζονται από την ΕΛΣΤΑΤ σε επίπεδο περιφέρειας.

Αναφορές

Περισσότερη πληροφόρηση σχετικά με τα δηλωθέντα νοσήματα μπορεί να αναζητηθεί στην ιστοσελίδα της ΕΛΣΤΑΤ (www.statistics.gr) στον ακόλουθο σύνδεσμο:

<http://www.statistics.gr/el/statistics/-/publication/SHE15/>