



ΔΕΛΤΙΟ ΤΥΠΟΥ

ΚΙΝΗΣΗ ΜΟΥΣΕΙΩΝ ΚΑΙ ΑΡΧΑΙΟΛΟΓΙΚΩΝ ΧΩΡΩΝ ΜΑΙΟΣ 2022

Η Ελληνική Στατιστική Αρχή (ΕΛΣΤΑΤ) ανακοινώνει τα αποτελέσματα της Έρευνας Κίνησης Μουσείων και Αρχαιολογικών Χώρων για τον μήνα Μάιο 2022. Συγκεκριμένα:

- Κατά το μήνα Μάιο του 2022 σε σύγκριση με το αντίστοιχο χρονικό διάστημα του 2021, καταγράφεται αύξηση των επισκεπτών μουσείων κατά 680,3%, των επισκεπτών ελεύθερης εισόδου κατά 627,1% και των αντίστοιχων εισπράξεων κατά 755,1%, δεδομένου ότι το μήνα Μάιο 2022 τα μουσεία λειτούργησαν κανονικά σε αντίθεση με τον αντίστοιχο μήνα του 2021, κατά τον οποίο σε εφαρμογή των μέτρων που ελήφθησαν για την αντιμετώπιση της πανδημίας της νόσου του κορωνοϊού (COVID-19) λειτούργησαν από τις 14 Μαΐου 2021, δηλαδή για δεκαοκτώ ημερολογιακές (18) ημέρες (Πίνακας 1).
- Στους αρχαιολογικούς χώρους, κατά το μήνα Μάιο 2022 σε σύγκριση με το αντίστοιχο χρονικό διάστημα του Μαΐου 2021, καταγράφεται αύξηση των επισκεπτών κατά 664,3%, των επισκεπτών ελεύθερης εισόδου κατά 568,7% και των εισπράξεων κατά 746,2% (Πίνακας 1).
- Κατά το πεντάμηνο Ιανουαρίου – Μαΐου 2022 παρατηρείται αύξηση, σε σχέση με την αντίστοιχη περίοδο του 2021, κατά 1922,8% στους επισκέπτες των Μουσείων, κατά 1927,9% στους επισκέπτες ελεύθερης εισόδου και κατά 1773,3% στις αντίστοιχες εισπράξεις, δεδομένης της σταδιακής αναστολής λειτουργίας τους από την 1^η Νοεμβρίου του 2020 έως τις 13 Μαΐου 2021, σε εφαρμογή των μέτρων που ελήφθησαν για την αντιμετώπιση της πανδημίας της νόσου του κορωνοϊού (COVID-19) (Πίνακας 2).
- Στους Αρχαιολογικούς χώρους, κατά το πεντάμηνο Ιανουαρίου - Μαΐου 2022, παρατηρείται αύξηση σε σχέση με την αντίστοιχη περίοδο του έτους 2021 κατά 1017,9% στους επισκέπτες, κατά 820,0% στους επισκέπτες ελεύθερης εισόδου και κατά 1193,7% στις αντίστοιχες εισπράξεις, δεδομένης της αναστολής λειτουργίας των Αρχαιολογικών χώρων από τις 7 Νοεμβρίου του 2020 έως τις 21 Μαρτίου 2021 (Πίνακας 2).

Γράφημα 1: Κίνηση Μουσείων και Αρχαιολογικών Χώρων (Ιανουάριος 2017 – Μάιος 2022)

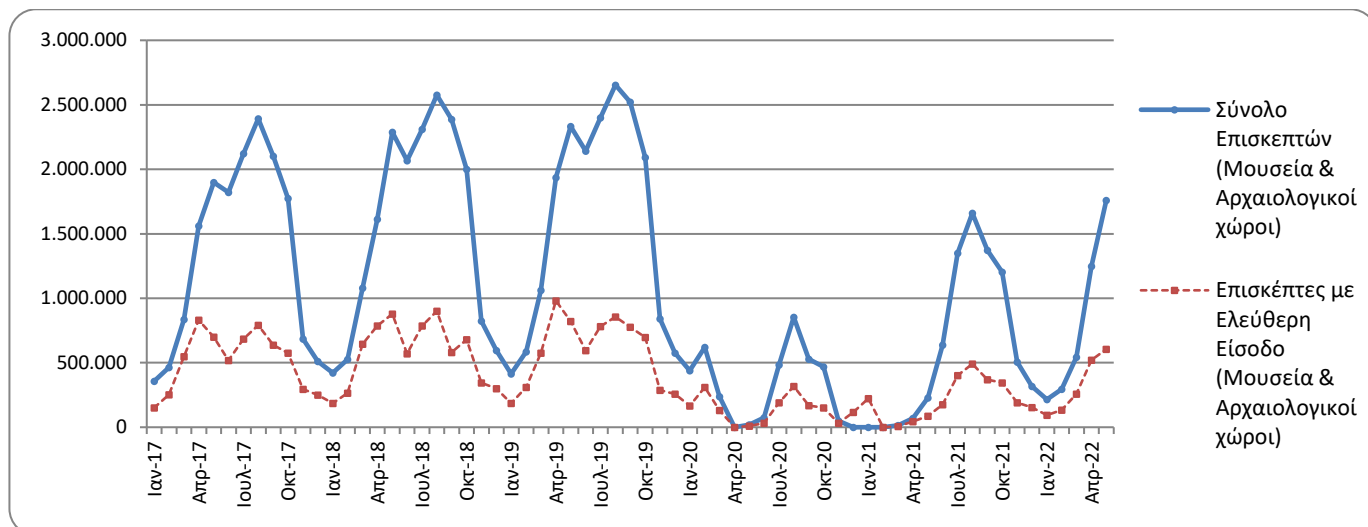

Πληροφορίες για μεθοδολογικά θέματα:

Διεύθυνση Τομεακών Στατιστικών
Τμήμα Στατιστικών Τουρισμού και Πολιτισμού
Η Προϊσταμένη του τμήματος: Ελένη Παπαδοπούλου
Τηλ: 213 135 2168
e-mail: e.papadopoulou@statistics.gr

Πληροφορίες για παροχή δεδομένων:

Τηλ.: 213 135 2022, 2308, 2310
e-mail: data.dissem@statistics.gr

**ΠΙΝΑΚΑΣ 1: ΕΠΙΣΚΕΠΤΕΣ ΜΟΥΣΕΙΩΝ ΚΑΙ ΑΡΧΑΙΟΛΟΓΙΚΩΝ ΧΩΡΩΝ – ΕΙΣΠΡΑΞΕΙΣ
(ΜΑΙΟΣ 2021 ΚΑΙ ΜΑΙΟΣ 2022)**

I. ΑΡΙΘΜΟΣ ΕΠΙΣΚΕΠΤΩΝ			
Μουσεία - Αρχαιολογικοί Χώροι	2021 ⁽²⁾	2022	Μεταβολή 2022/2021
Γενικό σύνολο επισκεπτών (Α+Β)	228.786	1.759.045	668,9%
A. Μουσεία (Γ+Ε)	65.182	508.632	680,3%
Μουσείο Ακρόπολης	13.986	150.545	976,4%
Εθνικό Αρχαιολογικό	4.587	45.152	884,3%
Αρχαίας Ολυμπίας	941	13.531	1337,9%
Παλάτι Ιπποτών (Ρόδου)	3.178	26.881	745,8%
Ηρακλείου (Κρήτης)	3.114	25.111	706,4%
Λευκού Πύργου	4.189	21.576	415,1%
Δελφών	1.672	18.697	1018,2%
Λοιπών μουσείων	33.515	207.139	518,0%
B. Αρχαιολογικοί χώροι (Δ+Ζ)	163.604	1.250.413	664,3%
Επιδαύρου ⁽¹⁾	5.500	48.891	788,9%
Ακροπόλεως Μυκηνών και Θησαυρού Ατρέα	4.294	51.927	1109,3%
Ακροπόλεως Αθηνών	42.855	315.917	637,2%
Σουνίου	13.339	32.393	142,8%
Ακροπόλεως Λίνδου	7.084	66.559	839,6%
Βασιλικοί Τάφοι Βεργίνας	1.859	28.608	1438,9%
Αρχαίας Ολυμπίας	4.309	37.212	763,6%
Κνωσού (Κρήτης)	10.429	84.758	712,7%
Φαιστού (Κρήτης)	1.243	8.411	576,7%
Αρχαίας Κορίνθου ⁽¹⁾	1.619	22.177	1269,8%
Μυστρά ⁽¹⁾	2.716	17.411	541,1%
Δελφών	4.282	33.275	677,1%
Λοιπών αρχαιολογικών χώρων	64.075	502.874	684,8%
II. ΑΡΙΘΜΟΣ ΕΠΙΣΚΕΠΤΩΝ ΜΕ ΕΙΣΙΤΗΡΙΟ			
	2021 ⁽²⁾	2022	Μεταβολή 2022/2021
Σύνολο Επισκεπτών Με Εισιτήριο (Γ+Δ)	141.029	1.154.292	718,5%
Γ. Μουσεία	34.507	285.606	727,7%
Δ. Αρχαιολογικοί χώροι	106.522	868.686	715,5%
III. ΑΡΙΘΜΟΣ ΕΠΙΣΚΕΠΤΩΝ ΕΛΕΥΘΕΡΗΣ ΕΙΣΟΔΟΥ			
	2021 ⁽²⁾	2022	Μεταβολή 2022/2021
Σύνολο Επισκεπτών Ελεύθερης Εισόδου (Ε+Ζ)	87.757	604.753	589,1%
Ε. Μουσεία	30.675	223.026	627,1%
Ζ. Αρχαιολογικοί χώροι	57.082	381.727	568,7%
IV. ΕΙΣΠΡΑΞΕΙΣ (σε ευρώ)			
	2021 ⁽²⁾	2022	Μεταβολή 2022/2021
Σύνολο Εισπράξεων (Η+Θ)	1.590.402	13.482.621	747,7%
Η. Μουσεία	279.225	2.387.636	755,1%
Θ. Αρχαιολογικοί χώροι	1.311.177	11.094.985	746,2%

⁽¹⁾ Ισχύει ενιαίο εισιτήριο για το μουσείο και τον αρχαιολογικό χώρο.

⁽²⁾ Η λειτουργία των Μουσείων αναστάλη σταδιακά από την 1^η Νοεμβρίου 2020 έως τις 13 Μαΐου 2021. Αντίστοιχα, η λειτουργία των Αρχαιολογικών Χώρων, αναστάλη από τις 7 Νοεμβρίου 2020 έως τις 21 Μαρτίου 2021, σε εφαρμογή των μέτρων που ελήφθησαν για την αντιμετώπιση της πανδημίας της νόσου του κορωνοϊού (COVID-19).

Στα παρακάτω διαγράμματα παρουσιάζεται η πορεία των εισπράξεων Μουσείων και Αρχαιολογικών χώρων (γράφημα 2) καθώς και η επισκεψιμότητα ανά Μουσείο (γράφημα 3) και ανά Αρχαιολογικό χώρο (γράφημα 4).

Γράφημα 2: Εισπράξεις Μουσείων και Αρχαιολογικών χώρων (Ιανουάριος 2017 – Μάιος 2022)
(σε χιλιάδες ευρώ)

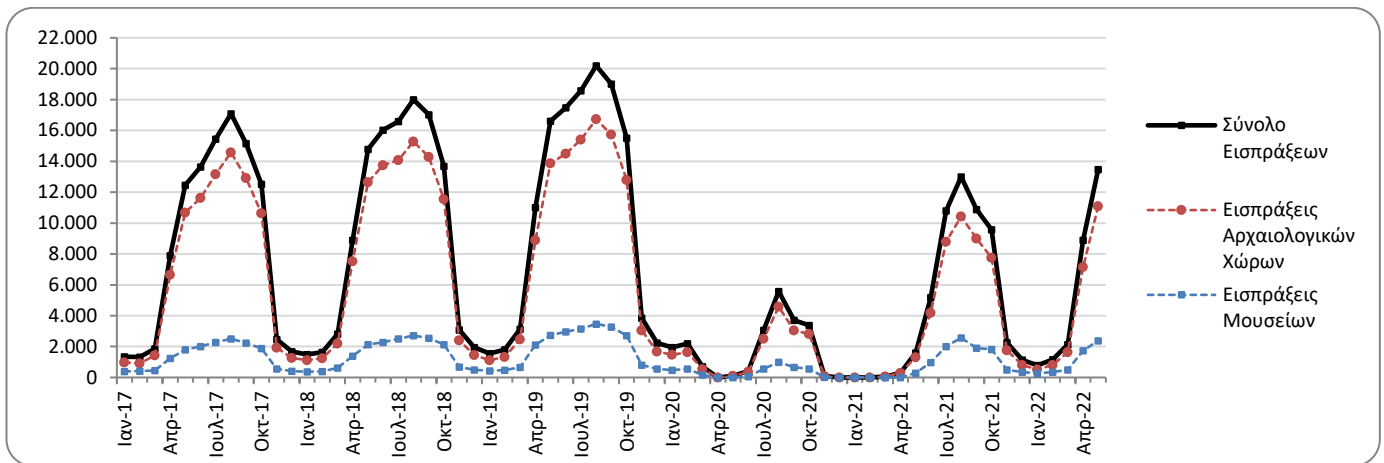

Γράφημα 3: Επισκεψιμότητα Μουσείων, Μάιος 2022

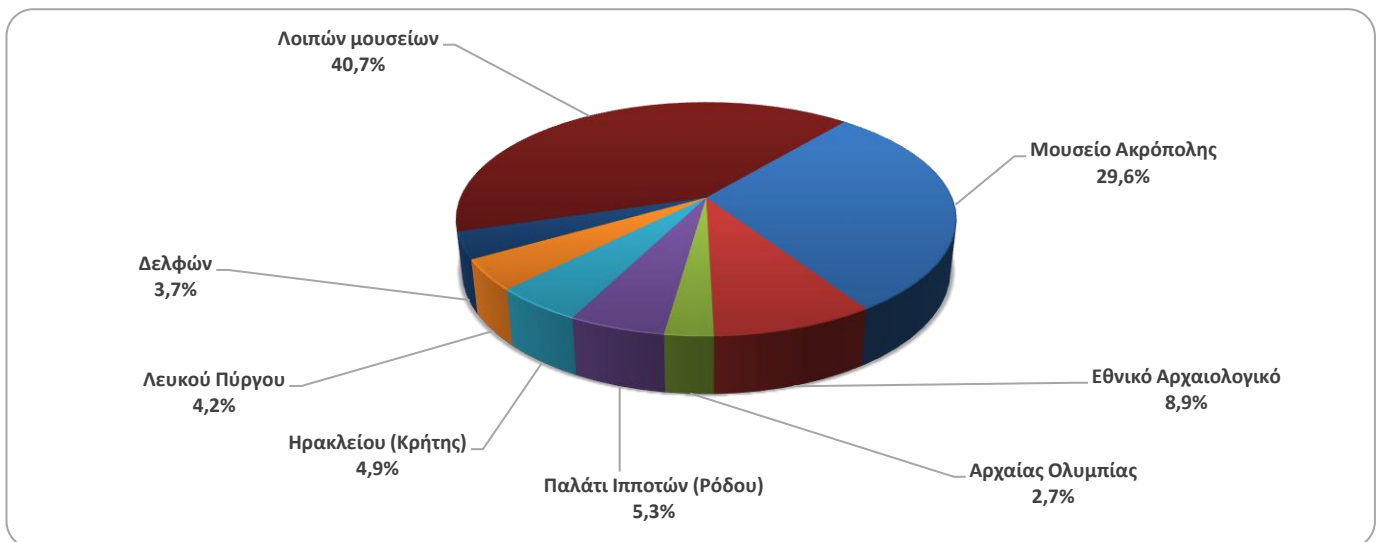

Γράφημα 4: Επισκεψιμότητα Αρχαιολογικών χώρων, Μάιος 2022

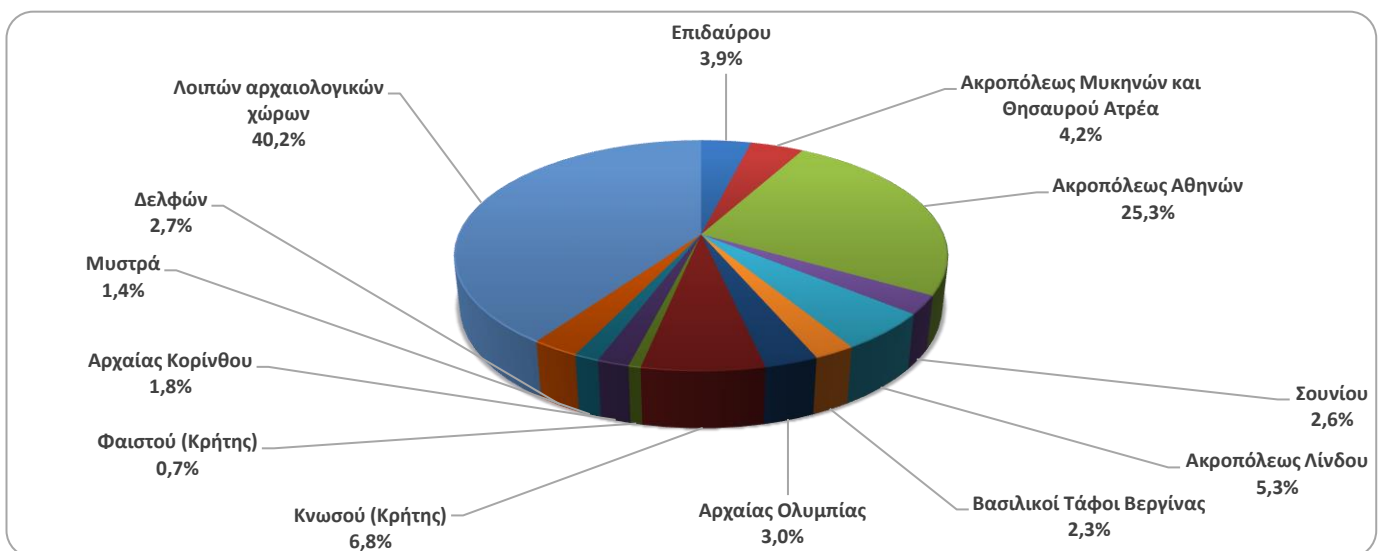

**ΠΙΝΑΚΑΣ 2: ΕΠΙΣΚΕΠΤΕΣ ΜΟΥΣΕΙΩΝ ΚΑΙ ΑΡΧΑΙΟΛΟΓΙΚΩΝ ΧΩΡΩΝ - ΕΙΣΠΡΑΞΕΙΣ
(2020, 2021, ΙΑΝΟΥΑΡΙΟΣ-ΜΑΙΟΣ 2021, 2022)**

I. ΑΡΙΘΜΟΣ ΕΠΙΣΚΕΠΤΩΝ					
Μουσεία - Αρχαιολογικοί Χώροι	2020 ⁽²⁾	2021 ⁽²⁾	ΙΑΝΟΥΑΡΙΟΣ-ΜΑΙΟΣ		Μεταβολή 2022/2021
			2021 ⁽²⁾	2022	
Γενικό σύνολο επισκεπτών (Α+Β)	3.772.828	7.357.026	310.736	4.063.633	1207,7%
A. Μουσεία (Γ+Ε)	1.100.904	2.047.481	65.182	1.318.519	1922,8%
Μουσείο Ακρόπολης	325.969	547.908	13.986	398.159	2746,8%
Εθνικό Αρχαιολογικό	98.175	189.208	4.587	126.122	2649,6%
Αρχαίας Ολυμπίας	21.956	34.367	941	31.706	3269,4%
Παλάτι Ιπποτών (Ρόδου)	54.572	142.530	3.178	46.973	1378,1%
Ηρακλείου (Κρήτης)	63.027	127.574	3.114	48.493	1457,3%
Λευκού Πύργου	62.007	77.983	4.189	52.408	1151,1%
Δελφών	41.984	58.102	1.672	47.942	2767,3%
Λοιπών μουσείων	433.214	869.809	33.515	566.716	1590,9%
B. Αρχαιολογικοί χώροι (Δ+Ζ)	2.671.924	5.309.545	245.554	2.745.114	1017,9%
Επιδαύρου ⁽¹⁾	103.532	182.118	6.442	114.523	1677,8%
Ακροπόλεως Μυκηνών και Θησαυρού Ατρέα	78.839	156.227	5.001	117.557	2250,7%
Ακροπόλεως Αθηνών	620.132	1.219.717	72.296	797.148	1002,6%
Σουνίου	100.319	171.348	28.252	100.039	254,1%
Ακροπόλεως Λίνδου	156.462	349.418	7.360	99.192	1247,7%
Βασιλικοί Τάφοι Βεργίνας	37.586	56.790	1.859	58.869	3066,7%
Αρχαίας Ολυμπίας	64.759	143.549	5.984	78.838	1217,5%
Κνωσού (Κρήτης)	175.927	445.160	12.235	154.847	1165,6%
Φαιστού (Κρήτης)	31.885	48.599	1.409	14.623	937,8%
Αρχαίας Κορίνθου ⁽¹⁾	31.981	59.271	2.148	45.195	2004,1%
Μυστρά ⁽¹⁾	36.352	78.762	3.198	43.431	1258,1%
Δελφών	75.983	146.061	5.215	92.067	1665,4%
Λοιπών αρχαιολογικών χώρων	1.158.167	2.252.525	94.155	1.028.785	992,7%
	2020 ⁽²⁾	2021 ⁽²⁾	ΙΑΝΟΥΑΡΙΟΣ-ΜΑΙΟΣ		Μεταβολή
			2021 ⁽²⁾	2022	2022/2021
Σύνολο Επισκεπτών Με Εισιτήριο (Γ+Δ)	2.268.397	5.090.418	172.563	2.452.589	1321,3%
Γ. Μουσεία	605.426	1.289.896	34.507	696.455	1918,3%
Δ. Αρχαιολογικοί χώροι	1.662.971	3.800.522	138.056	1.756.134	1172,0%
III. ΑΡΙΘΜΟΣ ΕΠΙΣΚΕΠΤΩΝ ΕΛΕΥΘΕΡΗΣ ΕΙΣΟΔΟΥ					
	2020 ⁽²⁾	2021 ⁽²⁾	ΙΑΝΟΥΑΡΙΟΣ-ΜΑΙΟΣ		Μεταβολή
			2021 ⁽²⁾	2022	2022/2021
Σύνολο Επισκεπτών Ελεύθερης Εισόδου (Ε+Ζ)	1.504.431	2.266.608	138.173	1.611.044	1066,0%
Ε. Μουσεία	495.478	757.585	30.675	622.064	1927,9%
Ζ. Αρχαιολογικοί χώροι	1.008.953	1.509.023	107.498	988.980	820,0%
IV. ΕΙΣΠΡΑΞΕΙΣ (σε ευρώ)					
	2020 ⁽²⁾	2021 ⁽²⁾	ΙΑΝΟΥΑΡΙΟΣ-ΜΑΙΟΣ		Μεταβολή
			2021 ⁽²⁾	2022	2021/2020
Σύνολο Εισπράξεων (Η+Θ)	21.176.036	54.735.194	1.920.430	26.463.369	1278,0%
Η. Μουσεία	4.047.401	10.385.644	279.225	5.230.813	1773,3%
Θ. Αρχαιολογικοί χώροι	17.128.635	44.349.550	1.641.205	21.232.556	1193,7%

⁽¹⁾ Ισχύει ενιαίο εισιτήριο για το μουσείο και τον αρχαιολογικό χώρο.

⁽²⁾ Η λειτουργία των Μουσείων αναστάλη σταδιακά από τις 14 Μαρτίου 2020 έως τις 16 Ιουνίου 2020 και σταδιακά από την 1^η Νοεμβρίου 2020 έως τις 13 Μαΐου 2021. Αντίστοιχα, η λειτουργία των Αρχαιολογικών Χώρων, αναστάλη από τις 14 Μαρτίου 2020 έως και τις 17 Μαΐου 2020 και από τις 7 Νοεμβρίου 2020 έως τις 21 Μαρτίου 2021, σε εφαρμογή των μέτρων που ελήφθησαν για την αντιμετώπιση της πανδημίας της νόσου του κορωνοϊού (COVID-19).

ΕΠΕΞΗΓΗΜΑΤΙΚΕΣ ΣΗΜΕΙΩΣΕΙΣ

Έρευνα Κίνησης Μουσείων και Αρχαιολογικών χώρων	<p>Η έρευνα Κίνησης Μουσείων και Αρχαιολογικών Χώρων παρουσιάζει αποτελέσματα από το έτος 1970. Με την έρευνα αυτή συγκεντρώνονται στοιχεία από τον Οργανισμό Διαχείρισης και Ανάπτυξης Πολιτιστικών Πόρων (Ο.Δ.Α.Π.), εποπτευόμενο φορέα από το Υπουργείο Πολιτισμού και Αθλητισμού, σχετικά με τον αριθμό των επισκεπτών και των εισπράξεων από τα διατεθέντα εισιτήρια στα Μουσεία αρχαιολογικού και ιστορικού ενδιαφέροντος και στους Αρχαιολογικούς χώρους.</p> <p>Για το Μουσείο Ακρόπολης διατίθενται στοιχεία επισκεπτών και εισπράξεων από τον μήνα Δεκέμβριο του 2009.</p>
Νομικό πλαίσιο	<p>Η παρούσα έρευνα, η οποία διεξάγεται από το έτος 1970, είναι συνεχής και παράγει μηνιαία στοιχεία και κατ' επέκταση ετήσια, στη βάση της ΚΥΑ 15189/Β379/73.</p>
Περίοδος Αναφοράς	<p>1/5/2022 - 31/5/2022</p>
Μεθοδολογία και ορισμοί	<p>Η έρευνα διενεργείται σε μηνιαία βάση και τα στοιχεία συγκεντρώνονται κυρίως από τον Οργανισμό Διαχείρισης και Ανάπτυξης Πολιτιστικών Χώρων (Ο.Δ.Α.Π.), εποπτευόμενο φορέα από το Υπουργείο Πολιτισμού και Αθλητισμού. Τα στοιχεία που συγκεντρώνονται αφορούν τον αριθμό των επισκεπτών και των αντίστοιχων εισπράξεων από τα διατεθέντα εισιτήρια στα Μουσεία αρχαιολογικού και ιστορικού ενδιαφέροντος και τους Αρχαιολογικούς χώρους της χώρας. Στοιχεία παρουσιάζονται κατά μήνα και στο τέλος του έτους συνολικά για όλο το έτος.</p>
	<p>Αριθμός ενιαίων εισιτηρίων:</p> <p>Από τον Απρίλιο 1999, εκτός του καθιερωμένου εισιτηρίου, άρχισε να καταβάλλεται ενιαίο εισιτήριο σε ορισμένα μουσεία και αρχαιολογικούς χώρους. Το σύνολο των εισιτηρίων αυτών για τον μήνα Μάιο του 2022 ανέρχεται σε 103.484</p>
Παραπομπές	<p>Περισσότερες πληροφορίες σχετικά με την Έρευνα Κίνησης Μουσείων και Αρχαιολογικών χώρων και παλαιότερες χρονολογικές σειρές διατίθενται στην ιστοσελίδα της Υπηρεσίας στο: http://www.statistics.gr/el/statistics/-/publication/SCI21/</p>