



ΜΗΝΙΑΙΑ ΣΤΟΙΧΕΙΑ ΓΕΝΝΗΣΕΩΝ: Ιανουάριος - Δεκέμβριος 2025

Η Ελληνική Στατιστική Αρχή (ΕΛΣΤΑΤ) ανακοινώνει προσωρινά στατιστικά στοιχεία που αποτυπώνουν τη μηνιαία εξέλιξη των γεννήσεων για την περίοδο Ιανουαρίου - Δεκεμβρίου 2025. Τα στοιχεία αναφέρονται στις γεννήσεις ζώντων που έλαβαν χώρα στην ελληνική επικράτεια κατά την εν λόγω περίοδο.

Η δημοσίευση εντάσσεται στη σειρά στατιστικών υπό ανάπτυξη¹ της ΕΛΣΤΑΤ, στο πλαίσιο της διαδικασίας προσαρμογής στις απαιτήσεις του νέου Κανονισμού (ΕΕ) 2025/2458 του Ευρωπαϊκού Κοινοβουλίου και του Συμβουλίου για τις ευρωπαϊκές στατιστικές πληθυσμού και στέγασης. Αντίστοιχες δημοσιεύσεις προγραμματίζεται να πραγματοποιούνται από την ΕΛΣΤΑΤ σε τριμηνιαία βάση, έως την ημερομηνία εφαρμογής του ανωτέρω Κανονισμού, που έχει οριστεί για την 1^η Ιανουαρίου 2028, οπότε και θα επανεξεταστεί το πλαίσιο των δημοσιεύσεων. Τα στοιχεία που περιλαμβάνονται στη δημοσίευση αυτή καταρτίζονται στο πλαίσιο της έρευνας Φυσικής Κίνησης Πληθυσμού (ΦΚΠ) και προέρχονται από στοιχεία που διαβιβάζονται από τα Ληξιαρχεία των Δημοτικών Αρχών σύμφωνα με τα γεγονότα γεννήσεων που έχουν δηλωθεί και καταχωρισθεί μέχρι την ημερομηνία διαβίβασής τους. Εκπρόθεσμα δελτία γεννήσεων που διαβιβάζονται στην ΕΛΣΤΑΤ ενσωματώνονται, μετά την υποβολή τους, στην ημερομηνία του συμβάντος.

Σύμφωνα με τα στοιχεία αυτά, οι γεννήσεις ζώντων στην Ελλάδα κατά το έτος 2025 ανήλθαν σε 65.594 (33.620 αγόρια και 31.974 κορίτσια), σε σύγκριση με 68.467 (35.216 αγόρια και 33.251 κορίτσια) το 2024, σημειώνοντας μείωση κατά 2.873 γεννήσεις (-4,2%). Οι γεννήσεις νεκρών κατά το έτος 2025 ανήλθαν σε 420, σημειώνοντας μείωση κατά 7,5% σε σχέση με το προηγούμενο έτος, όπου καταγράφηκαν 454 γεννήσεις νεκρών (Πίνακες 1 και 3).

Γράφημα 1. Μηνιαία εξέλιξη των γεννήσεων ζώντων, Ιανουάριος - Δεκέμβριος, 2024 και 2025

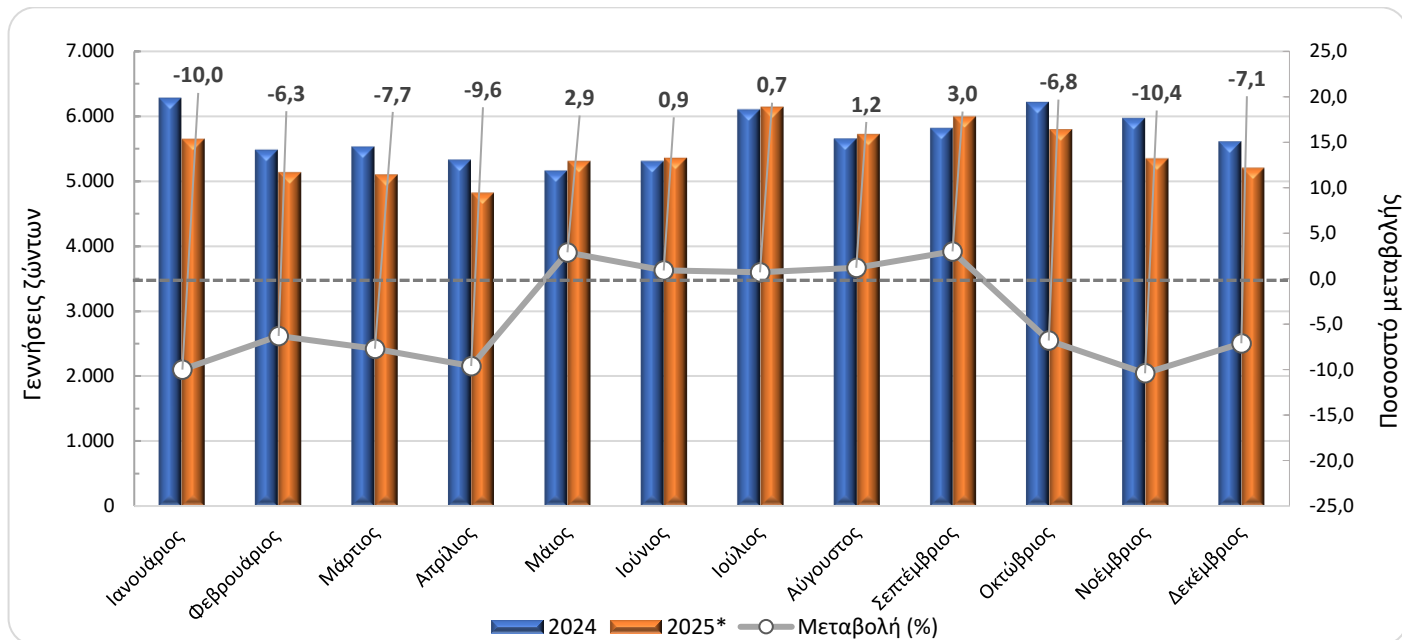

* Προσωρινά στοιχεία

Πληροφορίες για μεθοδολογικά θέματα:

Διεύθυνση Στατιστικών Πληθυσμού, Απασχόλησης & Κόστους Ζωής
Τμήμα Στατιστικών Πληθυσμού και Μετανάστευσης
Θυμόγλου Γεωργία, τηλ.: 213 135 2175, e-mail: g.thymoglou@statistics.gr
Χάλαρης Εμμανουήλ, τηλ.: 213 135 2885, e-mail: e.chalaris@statistics.gr
Πασχαλίδου Ελευθερία, τηλ.: 213 135 2873, e-mail: e.paschalidou@statistics.gr

Πληροφορίες για παροχή δεδομένων:

Τηλ.: 213 135 2022, -2308, -2310
e-mail: data.dissem@statistics.gr

¹ Πληροφορίες για τις στατιστικές υπό ανάπτυξη παρατίθενται στις Επεξηγηματικές Σημειώσεις.

Σύμφωνα με τα παραπάνω στοιχεία, κατά το 2025 σε σχέση με το 2024, οι πιο σημαντικές μειώσεις καταγράφονται τους μήνες Νοέμβριο και Ιανουάριο, κατά 10,4% και 10,0% αντίστοιχα. Οι πιο σημαντικές αυξήσεις καταγράφονται τους μήνες Σεπτέμβριο και Μάιο, κατά 3,0% και 2,9% αντίστοιχα.

Διευκρινίζεται ότι τα στοιχεία αναθεωρούνται μετά την ενσωμάτωση νεότερων στοιχείων ή την επικαιροποίηση προηγούμενων στοιχείων που διαβιβάζονται, κάθε φορά, από τα Ληξιαρχεία.

Γράφημα 2. Μηνιαίες γεννήσεις ζώντων για τα έτη 2023, 2024, 2025

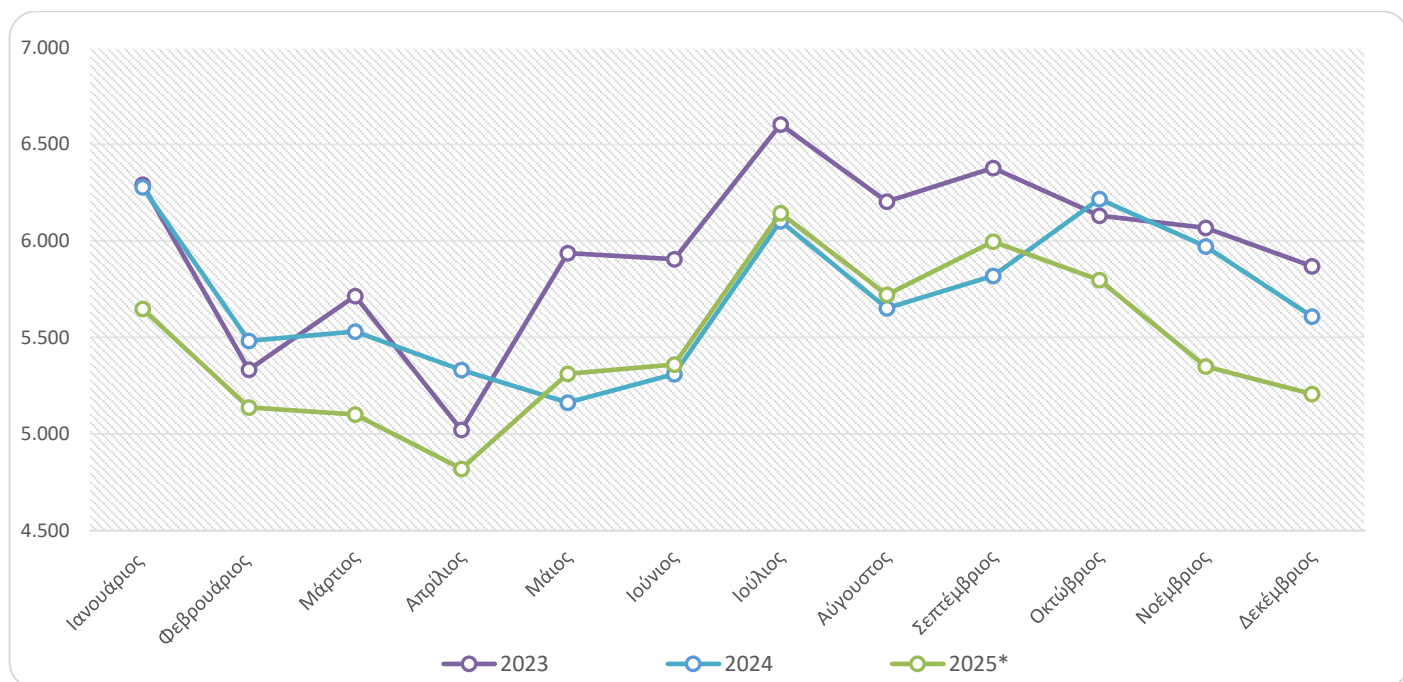

* Προσωρινά στοιχεία

Πίνακας 1. Μηνιαίες γεννήσεις ζώντων για τα έτη 2020 - 2025

Μήνας	2020	2021	2022	2023	2024	2025*
Ιανουάριος	7.753	7.057	6.387	6.292	6.279	5.648
Φεβρουάριος	6.633	6.601	5.721	5.334	5.483	5.137
Μάρτιος	6.592	7.039	5.930	5.714	5.530	5.102
Απρίλιος	6.399	6.560	5.569	5.021	5.331	4.820
Μάιος	6.948	6.775	6.211	5.936	5.163	5.311
Ιούνιος	7.203	6.935	6.687	5.905	5.310	5.360
Ιούλιος	7.974	7.477	7.010	6.603	6.103	6.144
Αύγουστος	6.962	7.312	6.714	6.204	5.652	5.721
Σεπτέμβριος	7.834	7.877	6.838	6.378	5.819	5.996
Οκτώβριος	7.687	7.481	6.514	6.131	6.217	5.797
Νοέμβριος	6.556	7.320	6.439	6.068	5.971	5.350
Δεκέμβριος	6.223	6.912	6.075	5.869	5.609	5.208
Σύνολο	84.764	85.346	76.095	71.455	68.467	65.594
Μεταβολή (%)		0,7	-10,8	-6,1	-4,2	-4,2

* Προσωρινά στοιχεία

Γράφημα 3. Γεννήσεις ζώντων κατά ηλικιακή ομάδα και ιθαγένεια της μητέρας, για τα έτη 2005, 2015 και 2025

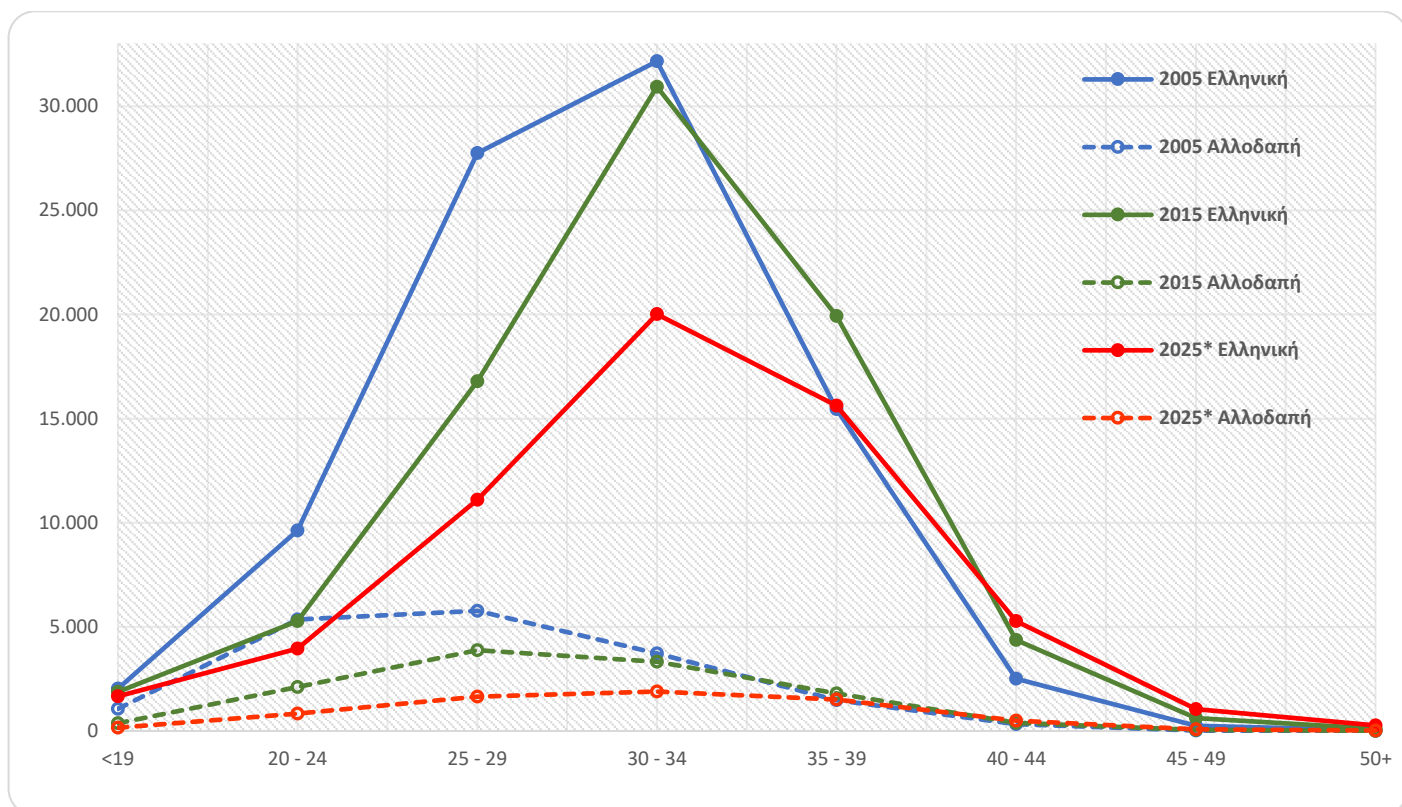

* Προσωρινά στοιχεία

Πίνακας 2. Γεννήσεις ζώντων κατά ηλικιακή ομάδα και ιθαγένεια της μητέρας, για τα έτη 2005, 2015 και 2025

Ομάδα Ηλικιών	2005			2015			2025*		
	Σύνολο	Ελληνική	Αλλοδαπή	Σύνολο	Ελληνική	Αλλοδαπή	Σύνολο	Ελληνική	Αλλοδαπή
<19	3.091	2.027	1.064	2.249	1.881	368	1.823	1.664	159
20 - 24	14.969	9.621	5.348	7.388	5.274	2.114	4.792	3.958	834
25 - 29	33.532	27.761	5.771	20.679	16.800	3.879	12.757	11.104	1.653
30 - 34	35.891	32.163	3.728	34.264	30.943	3.321	21.908	20.015	1.893
35 - 39	16.940	15.460	1.480	21.726	19.926	1.800	17.129	15.624	1.505
40 - 44	2.825	2.506	319	4.749	4.364	385	5.780	5.283	497
45 - 49	263	247	16	670	620	50	1.115	1.042	73
50+	34	34	0	122	111	11	290	267	23
Σύνολο	107.545	89.819	17.726	91.847	79.919	11.928	65.594	58.957	6.637
Συμμετοχή %	100,0	83,5	16,5	100,0	87,0	13,0	100,0	89,9	10,1

* Προσωρινά στοιχεία

Από την ανάλυση του συνόλου των γεννήσεων ζώντων κατά ηλικιακή ομάδα της μητέρας για το 2025 σε σχέση με το 2015, οι κυριότερες μειώσεις, σε απόλυτες τιμές, καταγράφονται για τις ηλικιακές ομάδες 30 έως 34 (12.356 γεννήσεις), 25 έως 29 (7.922 γεννήσεις) και 35 έως 39 (4.597 γεννήσεις), ενώ οι κυριότερες αυξήσεις παρατηρούνται για τις ηλικιακές ομάδες 40 έως 44 (1.031 γεννήσεις) και 45 έως 49 (445 γεννήσεις). Αντίστοιχα, σύμφωνα με τη συγκριτική ανάλυση του συνόλου των γεννήσεων ζώντων κατά ηλικιακή ομάδα της μητέρας για το 2025 σε σχέση με το 2005, οι κυριότερες μειώσεις, σε απόλυτες τιμές, καταγράφονται για τις ηλικιακές ομάδες 25 έως 29 (20.775 γεννήσεις), 30 έως 34 (13.983 γεννήσεις) και 20 έως 24 (10.177 γεννήσεις), ενώ οι κυριότερες αυξήσεις παρατηρούνται για τις ηλικιακές ομάδες 40 έως 44 (2.955 γεννήσεις) και 45 έως 49 (852 γεννήσεις) (Πίνακας 2, Γράφημα 3).

Σύμφωνα με τα στοιχεία του Πίνακα 2, η αναλογία γεννήσεων ζώντων από μητέρες με ελληνική ιθαγένεια προς τις γεννήσεις από αλλοδαπές μητέρες διαμορφώθηκε σε 8,9 προς 1 το 2025, έναντι 6,7 προς 1 το 2015 και 5,1 προς 1 το 2005.

Πίνακας 3. Γεννήσεις ζώντων κατά φύλο νεογνού και ιθαγένεια της μητέρας, για τα έτη 2020 - 2025

Ιθαγένεια και Φύλο	2020	2021	2022	2023	2024	2025*
Σύνολο γεννήσεων ζώντων	84.764	85.346	76.095	71.455	68.467	65.594
Αγόρια	43.531	43.998	39.305	36.622	35.216	33.620
Κορίτσια	41.233	41.348	36.790	34.833	33.251	31.974
Ελληνίδες μητέρες	72.249	75.276	67.591	63.831	61.337	58.957
% Συμμετοχή (Ελληνικής ιθαγένειας)	85,2%	88,2%	88,8%	89,3%	89,6%	89,9%
Αλλοδαπές μητέρες	12.514	10.069	8.504	7.624	7.130	6.637
Μη δηλωθείσα ιθαγένεια	1	1	0	0	0	0
% Συμμετοχή (Αλλοδαπής και μη δηλωθείσας ιθαγένειας)	14,8%	11,8%	11,2%	10,7%	10,4%	10,1%

* Προσωρινά στοιχεία

Γράφημα 4. Ετήσια μεταβολή του αριθμού των γεννήσεων ζώντων 2025*/2024 (%) κατά φύλο νεογνού και Περιφέρεια μόνιμης κατοικίας της μητέρας

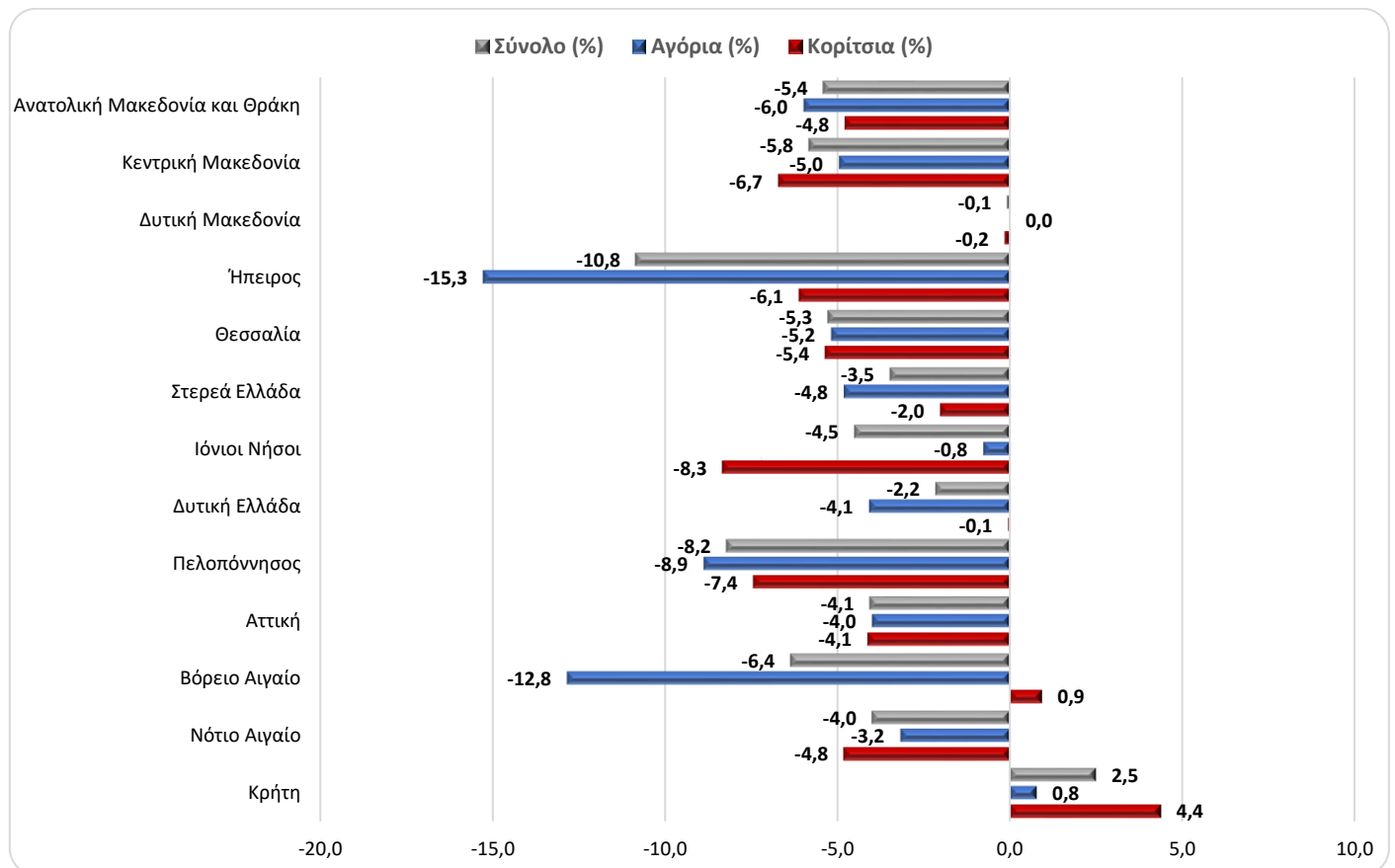

* Προσωρινά στοιχεία

**Πίνακας 4. Γεννήσεις ζώντων κατά φύλο νεογνού
και Περιφέρεια μόνιμης κατοικίας της μητέρας, 2024 - 2025**

Περιφέρεια	2024			2025*			Μεταβολή (%)		
	Σύνολο	Αγόρια	Κορίτσια	Σύνολο	Αγόρια	Κορίτσια	Σύνολο	Αγόρια	Κορίτσια
Αν. Μακεδονία και Θράκη	3.569	1.836	1.733	3.376	1.726	1.650	-5,4	-6,0	-4,8
Κεντρική Μακεδονία	11.256	5.700	5.556	10.600	5.417	5.183	-5,8	-5,0	-6,7
Δυτική Μακεδονία	1.293	635	658	1.292	635	657	-0,1	0,0	-0,2
Ήπειρος	1.790	923	867	1.596	782	814	-10,8	-15,3	-6,1
Θεσσαλία	4.210	2.196	2.014	3.988	2.082	1.906	-5,3	-5,2	-5,4
Στερεά Ελλάδα	2.876	1.493	1.383	2.776	1.421	1.355	-3,5	-4,8	-2,0
Ιόνιοι Νήσοι	1.531	775	756	1.462	769	693	-4,5	-0,8	-8,3
Δυτική Ελλάδα	4.136	2.152	1.984	4.047	2.064	1.983	-2,2	-4,1	-0,1
Πελοπόννησος	3.324	1.778	1.546	3.051	1.620	1.431	-8,2	-8,9	-7,4
Αττική	24.780	12.706	12.074	23.773	12.197	11.576	-4,1	-4,0	-4,1
Βόρειο Αιγαίο	1.368	724	644	1.281	631	650	-6,4	-12,8	0,9
Νότιο Αιγαίο	3.002	1.508	1.494	2.882	1.460	1.422	-4,0	-3,2	-4,8
Κρήτη	5.174	2.708	2.466	5.303	2.729	2.574	2,5	0,8	4,4
Κάτοικοι εξωτερικού	158	82	76	167	87	80	5,7	6,1	5,3
Σύνολο	68.467	35.216	33.251	65.594	33.620	31.974	-4,2	-4,5	-3,8

* Προσωρινά στοιχεία

Από την ανάλυση του συνόλου των γεννήσεων ζώντων κατά Περιφέρεια μόνιμης διαμονής της μητέρας για το έτος 2025 σε σχέση με το 2024, παρατηρείται μείωση των γεννήσεων στις δώδεκα (12) από τις δεκατρείς (13) Περιφέρειες της Χώρας. Οι σημαντικότερες μειώσεις, σε απόλυτες τιμές, καταγράφονται στις Περιφέρειες Αττικής, Κεντρικής Μακεδονίας και Πελοποννήσου, κατά 1.007, 656 και 273 γεννήσεις αντίστοιχα, ενώ αύξηση παρατηρείται μόνο στην Περιφέρεια Κρήτης, κατά 129 γεννήσεις (Πίνακας 4, Γράφημα 4).

Στον Πίνακα 5 που ακολουθεί παρατίθενται στοιχεία γεννήσεων ζώντων αναφορικά με τη σειρά γέννησης και τον τύπο τοκετού (απλός/πολύδυμος).

Πίνακας 5. Γεννήσεις ζώντων κατά σειρά γέννησης και τύπο τοκετού, 2020 - 2025

Σειρά γέννησης και τύπος τοκετού	2020	2021	2022	2023	2024	2025*
Σύνολο γεννήσεων ζώντων	84.764	85.346	76.095	71.455	68.467	65.594
1η γέννηση	39.207	39.058	35.916	33.981	32.927	31.861
2η γέννηση	32.493	32.990	28.591	26.666	25.156	23.881
3η γέννηση και άνω	13.064	13.298	11.588	10.808	10.384	9.852
Απλός Τοκετός	80.716	80.462	71.780	67.487	64.748	62.104
Πολύδυμος Τοκετός	4.048	4.884	4.315	3.968	3.719	3.490

* Προσωρινά στοιχεία

ΕΠΕΞΗΓΗΜΑΤΙΚΕΣ ΣΗΜΕΙΩΣΕΙΣ

Στατιστικές υπό ανάπτυξη	Στατιστικές υπό ανάπτυξη (πρώην πειραματικές στατιστικές) ονομάζονται οι νέες, αναπτυσσόμενες και καινοτόμες στατιστικές που δημοσιοποιούνται, προκειμένου οι χρήστες στατιστικών στοιχείων να μπορούν να εμπλακούν στην αξιολόγηση της χρησιμότητάς τους και της καταλληλότητάς τους σε πρώιμο στάδιο και να συμβάλουν στην προσαρμογή αυτών στις ανάγκες πληροφόρησης.
Μηνιαία στοιχεία γεννήσεων (Έρευνα Φυσικής Κίνησης Πληθυσμού)	Στο πλαίσιο της έρευνας Φυσικής Κίνησης Πληθυσμού (ΦΚΠ), τα στοιχεία που παρουσιάζονται στην παρούσα δημοσίευση αφορούν στην εξέλιξη των γεννήσεων σε μηνιαία βάση και αντλούνται από τις ληξιαρχικές πράξεις που εκδίδουν οι Δημοτικές Αρχές. Η ΕΛΣΤΑΤ προβαίνει σε επεξεργασία των στοιχείων γεννήσεων, προκειμένου να αποτυπώνεται η εξέλιξη των γεννήσεων στη Χώρα, έστω και με προσωρινά στοιχεία, και να καταγράφονται εγκαίρως οι μεταβολές των επιπέδων γονιμότητας σε σχέση με βασικές δημογραφικές μεταβλητές (π.χ. ηλικία, ιθαγένεια, τόπος μόνιμης διαμονής της μητέρας, φύλο νεογνού κ.λπ.).
Περίοδοι αναφοράς	Τα στοιχεία για το έτος 2025 είναι προσωρινά, ενώ τα στοιχεία για τα προηγούμενα έτη είναι οριστικά.
Νομικό πλαίσιο	Νόμος 344/76 «Περί ληξιαρχικών πράξεων», που καθορίζει τις υποχρεώσεις των ληξιάρχων στη συλλογή και εν συνεχεία διαβίβαση των στοιχείων, και Νόμος 3832/2010 «Ελληνικό Στατιστικό Σύστημα (ΕΛ.Σ.Σ.), Σύσταση Ελληνικής Στατιστικής Αρχής (ΕΛ.ΣΤΑΤ.) ως Ανεξάρτητης Αρχής», όπως τροποποιήθηκαν και ισχύουν.
Κάλυψη	Η έρευνα είναι απογραφική και περιλαμβάνει το σύνολο των γεννήσεων που λαμβάνουν χώρα στην Ελλάδα. Συγκεκριμένα, καταγράφονται όλες οι γεννήσεις από μητέρες που διαμένουν μόνιμα στην Ελλάδα, καθώς και από μητέρες κατοίκους εξωτερικού που βρέθηκαν στην Ελλάδα για διάφορους λόγους την περίοδο αναφοράς και γέννησαν.
Ορισμοί	«Γέννηση ζώντος» είναι η γέννηση ενός παιδιού που αναπνέει ή παρουσιάζει οποιαδήποτε άλλα αποδεικτικά στοιχεία ζωής, ανεξαρτήτως της ηλικίας κύησης.
Μεθοδολογία	Τα προσωρινά στοιχεία των γεννήσεων ελέγχονται ως προς τις βασικές δημογραφικές μεταβλητές, γίνεται επεξεργασία τους και στη συνέχεια πινακοποιούνται.
Γεωγραφική ταξινόμηση	Η γεωγραφική ταξινόμηση βασίζεται στην Ονοματολογία των Εδαφικών Στατιστικών Μονάδων (NUTS). Τα στοιχεία δημοσιεύονται σε επίπεδο Χώρας και Περιφέρειας (NUTS 2).

Χάρτης των Περιφερειών (NUTS 2) της Ελλάδος

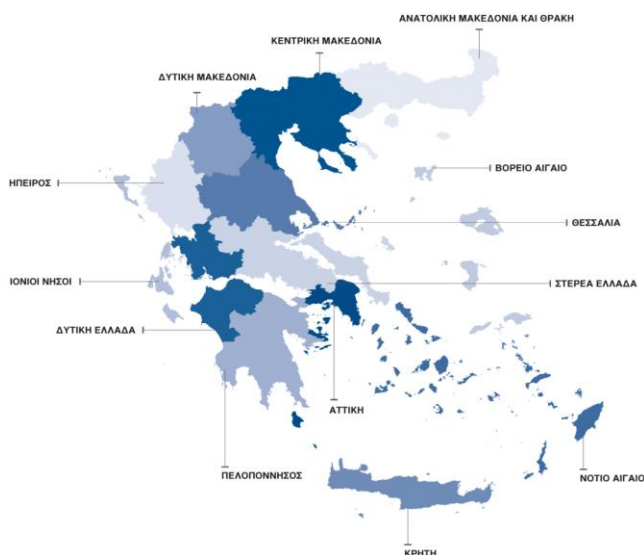

Παραπομπές	Περισσότερες πληροφορίες σχετικά με τις γεννήσεις και τη Φυσική Κίνηση Πληθυσμού μπορούν να αναζητηθούν στην ιστοσελίδα της ΕΛΣΤΑΤ: https://www.statistics.gr/el/statistics/pop , στον σύνδεσμο «Στατιστικές / Πληθυσμός και Κοινωνικές Συνθήκες / Δημογραφία». Πληροφορίες για τις στατιστικές υπό ανάπτυξη είναι διαθέσιμες στην ιστοσελίδα της ΕΛΣΤΑΤ, στον σύνδεσμο: https://www.statistics.gr/el/exp-stats .
-------------------	--