



**ΕΡΕΥΝΕΣ ΔΕΥΤΕΡΟΒΑΘΜΙΑΣ ΓΕΝΙΚΗΣ ΚΑΙ ΕΠΑΓΓΕΛΜΑΤΙΚΗΣ ΕΚΠΑΙΔΕΥΣΗΣ
ΛΗΞΗΣ ΣΧΟΛΙΚΟΥ ΕΤΟΥΣ 2022/2023**

Η Ελληνική Στατιστική Αρχή (ΕΛΣΤΑΤ) ανακοινώνει στοιχεία Δευτεροβάθμιας Γενικής και Επαγγελματικής Εκπαίδευσης λήξης του σχολικού έτους 2022/2023. Τα στοιχεία αφορούν στα Γυμνάσια και στα Λύκεια, καθώς και στα Εκκλησιαστικά Γυμνάσια και Ενιαία Εκκλησιαστικά Λύκεια και στα Σχολεία Δεύτερης Ευκαιρίας, τα οποία συμπεριλαμβάνονται στη Δευτεροβάθμια Γενική Εκπαίδευση. Παρουσιάζονται επίσης τα στοιχεία που αφορούν στα Επαγγελματικά Λύκεια και στις Επαγγελματικές Σχολές.

ΓΕΝΙΚΗ ΔΕΥΤΕΡΟΒΑΘΜΙΑ ΕΚΠΑΙΔΕΥΣΗ

Στη Δευτεροβάθμια Εκπαίδευση, Γυμνάσια και Λύκεια, παρατηρούνται τα ακόλουθα:

- Οι **σχολικές μονάδες**, κατά το σχολικό έτος 2022/2023 σε σχέση με το 2021/2022, μειώθηκαν κατά 0,1% στα Γυμνάσια και αυξήθηκαν κατά 0,3% στα Λύκεια (πίνακες 2 και 4 αντίστοιχα).
- Το **διδασκτικό προσωπικό**, κατά το σχολικό έτος 2022/2023 σε σχέση με το 2021/2022, αυξήθηκε κατά 2,6% στα Γυμνάσια και κατά 0,3% στα Λύκεια (πίνακες 2 και 4 αντίστοιχα).
- Οι **εγγεγραμμένοι μαθητές**, κατά το σχολικό έτος 2022/2023 σε σχέση με το 2021/2022, μειώθηκαν κατά 0,4% στα Γυμνάσια και κατά 0,3% στα Λύκεια (πίνακες 3 και 5 αντίστοιχα).
- Οι **αποφοιτήσαντες μαθητές**, κατά το σχολικό έτος 2022/2023 σε σχέση με το 2021/2022, αυξήθηκαν κατά 3,6% στα Γυμνάσια ενώ στα Λύκεια δεν παρατηρείται σημαντική μεταβολή (πίνακες 3 και 5 αντίστοιχα).
- Η **αναλογία του διδασκτικού προσωπικού προς τους μαθητές**, για το σχολικό έτος 2022/2023, είναι 1 εκπαιδευτικός προς 8,1 μαθητές στα Γυμνάσια και 1 εκπαιδευτικός προς 9,7 μαθητές στα Λύκεια έναντι 1 εκπαιδευτικού προς 8,3 μαθητές στα Γυμνάσια και 1 εκπαιδευτικού προς 9,8 μαθητές στα Λύκεια κατά το σχολικό έτος 2021/2022 (πίνακες 2, 3, 4 και 5).
- Η **Περιφέρεια Αττικής** συγκέντρωσε το 34,8% του σχολικού πληθυσμού των Γυμνασίων και το 38,0% του σχολικού πληθυσμού των Λυκείων της Ελλάδας (γραφήματα 2 και 3 αντίστοιχα).

Πληροφορίες για μεθοδολογικά θέματα:

Δ/νση Τομεακών Στατιστικών
Τμήμα Στατιστικών Εκπαίδευσης & Αθλητισμού
Προϊσταμένη του Τμήματος: Δ. Αγγελοπούλου
Τηλ.: 213 135 2134
e-mail: d.angelopoulou@statistics.gr

Πληροφορίες για παροχή δεδομένων:

Τηλ. 213 135 2022, 213 135 2310
e-mail: data.dissem@statistics.gr

Στον πίνακα 1 και το γράφημα 1 απεικονίζεται η εξέλιξη του σχολικού πληθυσμού Γυμνασίων και Λυκείων τη δεκαετία 2013/14 – 2022/23. Δεν περιλαμβάνονται η Εκκλησιαστική Δευτεροβάθμια Εκπαίδευση και τα Σχολεία Δεύτερης Ευκαιρίας.

Πίνακας 1

Εξέλιξη Σχολικού Πληθυσμού της Δευτεροβάθμιας Εκπαίδευσης 2013/14 – 2022/23

Σχολικό έτος	Αριθμός Μαθητών ¹	
	Γυμνάσια	Λύκεια
2013/2014	310.389	241.905
2014/2015	315.702	239.055
2015/2016	311.236	240.852
2016/2017	313.130	244.386
2017/2018	312.604	245.811
2018/2019	317.622	238.968
2019/2020	320.822	233.627
2020/2021	328.582	230.295
2021/2022	332.413	231.076
2022/2023	331.114	230.334

Γράφημα 1

Εξέλιξη Σχολικού Πληθυσμού της Δευτεροβάθμιας Εκπαίδευσης 2013/14 – 2022/23

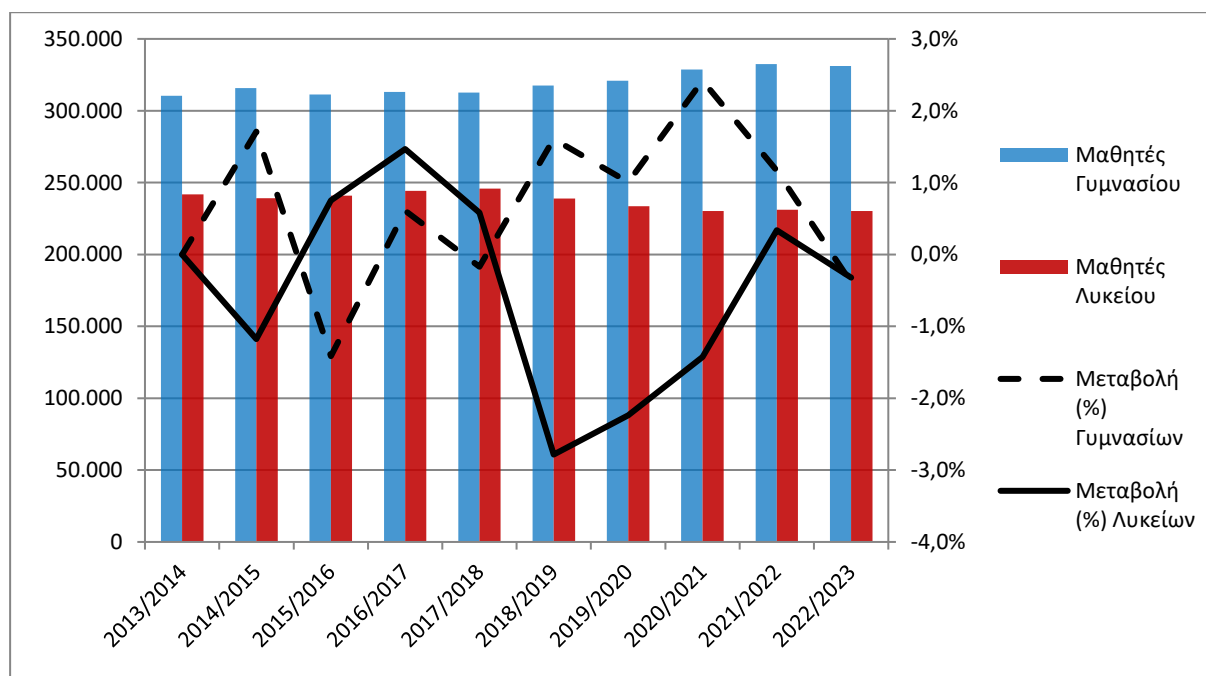

¹ Δεν περιλαμβάνονται η Εκκλησιαστική Δευτεροβάθμια Εκπαίδευση και τα Σχολεία Δεύτερης Ευκαιρίας.

Α. ΓΥΜΝΑΣΙΑ

Στους πίνακες 2 και 3 παρουσιάζονται στοιχεία που αφορούν τον αριθμό των Γυμνασίων, του διδακτικού προσωπικού, των εγγεγραμμένων μαθητών και των αποφοίτων τους (εκτός των Εκκλησιαστικών Γυμνασίων και των Σχολείων Δεύτερης Ευκαιρίας).

Πίνακας 2. Σχολικές μονάδες και διδακτικό προσωπικό² (Γυμνάσια)

<i>Κατά Είδος Σχολικής Μονάδας</i>						
Σχολικές Μονάδες	Πλήθος σχολικών μονάδων			Διδακτικό προσωπικό		
	2021/22	2022/23	Μεταβολή (%)	2021/22	2022/23	Μεταβολή (%)
Δημόσιες	1.732	1.731	-0,1	37.396	38.313	2,5
Ιδιωτικές	109	108	-0,9	2.419	2.556	5,7
ΣΥΝΟΛΟ	1.841	1.839	-0,1	39.815	40.869	2,6
<i>Κατά Περιφέρεια</i>						
Περιφέρεια	Πλήθος σχολικών μονάδων			Διδακτικό προσωπικό		
	2021/22	2022/23	Μεταβολή (%)	2021/22	2022/23	Μεταβολή (%)
Ανατολική Μακεδονία και Θράκη	99	99	0,0	2.171	2.199	1,3
Κεντρική Μακεδονία	296	296	0,0	6.463	6.551	1,4
Δυτική Μακεδονία	70	70	0,0	1.101	1.107	0,5
Θεσσαλία	126	126	0,0	2.923	2.987	2,2
Ήπειρος	83	82	-1,2	1.394	1.372	-1,6
Ιόνιοι Νήσοι	50	50	0,0	1.093	1.110	1,6
Δυτική Ελλάδα	143	143	0,0	2.529	2.572	1,7
Στερεά Ελλάδα	119	119	0,0	1.953	2.047	4,8
Πελοπόννησος	110	111	0,9	2.017	2.083	3,3
Αττική	492	490	1,2	12.651	13.054	3,2
Βόρειο Αιγαίο	55	55	0,0	1.016	1.046	3,0
Νότιο Αιγαίο	88	88	0,0	1.786	1.900	6,4
Κρήτη	110	110	0,0	2.718	2.841	4,5
ΣΥΝΟΛΟ	1.841	1.839	-0,1	39.815	40.869	2,6

² Στο διδακτικό προσωπικό περιλαμβάνονται και οι «απόντες».

Απόντες θεωρούνται όσοι ανήκουν οργανικά στο σχολείο, αλλά απουσιάζουν για διάστημα μεγαλύτερο των 20 εργάσιμων ημερών (λόγω ασθένειας, τοκετού, μετεκπαίδευσης κλπ.) και έχει ζητηθεί η αντικατάστασή τους, καθώς και οι αποσπασμένοι στο Υπουργείο Παιδείας, Θρησκευμάτων και Αθλητισμού, σε Διεύθυνση Δευτεροβάθμιας Εκπαίδευσης ή αλλού.

Πίνακας 3. Εγγεγραμμένοι και αποφοιτήσαντες μαθητές κατά είδος σχολικής μονάδας και Περιφέρεια (Γυμνάσια)

Κατά Είδος Σχολικής Μονάδας						
Σχολικές Μονάδες	Σύνολο εγγεγραμμένων			Σύνολο αποφοιτησάντων		
	2021/22	2022/23	Μεταβολή (%)	2021/22	2022/23	Μεταβολή (%)
Δημόσιες	312.078	310.707	-0,4	97.338	100.612	3,4
Ιδιωτικές	20.335	20.407	0,4	6.219	6.706	7,8
ΣΥΝΟΛΟ	332.413	331.114	-0,4	103.557	107.318	3,6

Περιφέρεια	Σύνολο εγγεγραμμένων			Σύνολο αποφοιτησάντων		
	2021/22	2022/23	Μεταβολή (%)	2021/22	2022/23	Μεταβολή (%)
Ανατολική Μακεδονία και Θράκη	17.750	17.562	-1,1	5.412	5.466	1,0
Κεντρική Μακεδονία	58.874	58.396	-0,8	18.449	19.005	3,0
Δυτική Μακεδονία	7.725	7.647	-1,0	2.493	2.519	1,0
Θεσσαλία	22.236	22.257	0,1	6.774	7.245	7,0
Ήπειρος	9.478	9.627	1,6	2.920	3.060	4,8
Ιόνιοι Νήσοι	7.010	7.126	1,7	2.159	2.361	9,4
Δυτική Ελλάδα	20.258	20.292	0,2	6.171	6.473	4,9
Στερεά Ελλάδα	15.221	15.213	-0,1	4.735	4.821	1,8
Πελοπόννησος	16.438	16.474	0,2	5.161	5.181	0,4
Αττική	116.545	115.390	-1,0	36.486	37.915	3,9
Βόρειο Αιγαίο	5.771	5.773	0,0	1.819	1.889	3,8
Νότιο Αιγαίο	11.826	12.039	1,8	3.781	3.871	2,4
Κρήτη	23.281	23.318	0,2	7.197	7.512	4,4
ΣΥΝΟΛΟ	332.413	331.114	-0,4	103.557	107.318	3,6

Γράφημα 2. Ποσοστιαία κατανομή των εγγεγραμμένων μαθητών στα Γυμνάσια κατά Περιφέρεια, 2022/2023

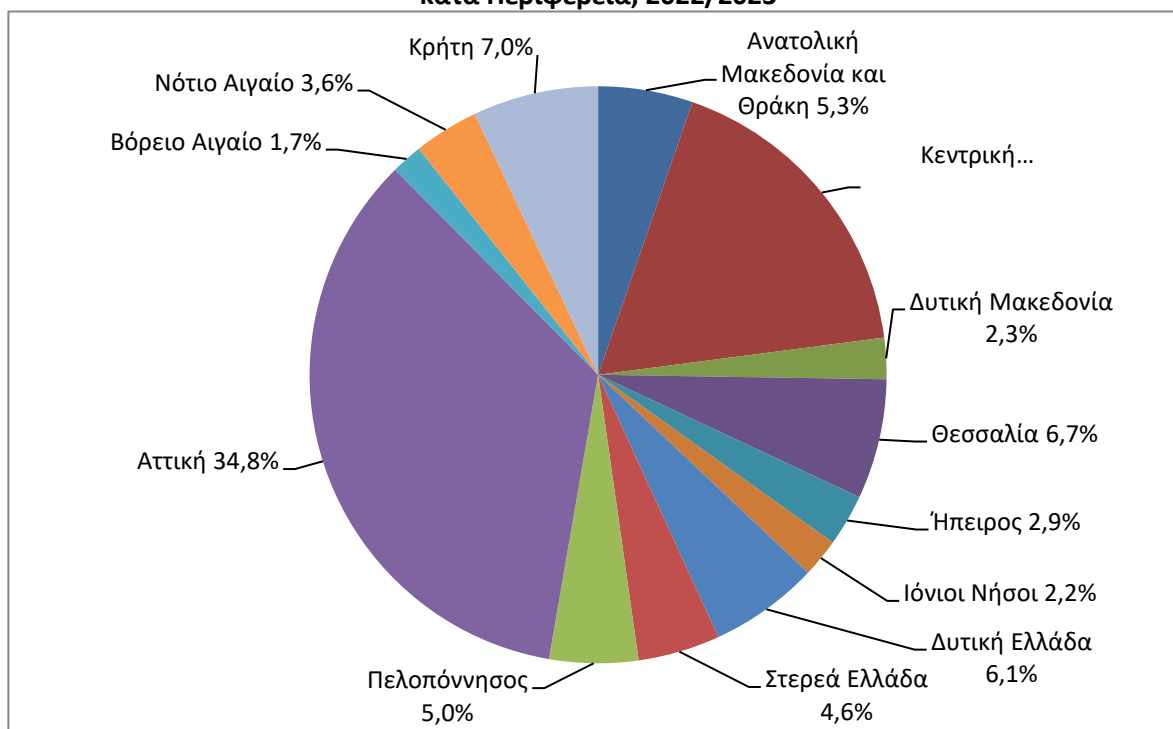

Β. ΛΥΚΕΙΑ

Στους πίνακες 4 και 5 παρουσιάζονται στοιχεία που αφορούν στον αριθμό των Λυκείων, του διδακτικού προσωπικού, των εγγεγραμμένων μαθητών και των αποφοίτων τους (εκτός των Εκκλησιαστικών Λυκείων).

Πίνακας 4. Σχολικές μονάδες και διδακτικό προσωπικό³ (Λύκεια)

Κατά Είδος Σχολικής Μονάδας						
Σχολικές Μονάδες	Πλήθος σχολικών μονάδων			Διδακτικό προσωπικό		
	2021/22	2022/23	Μεταβολή (%)	2021/22	2022/23	Μεταβολή (%)
Δημόσιες	1.268	1.269	0,1	21.511	21.432	-0,4
Ιδιωτικές	103	106	2,9	2.055	2.197	6,9
ΣΥΝΟΛΟ	1.371	1.375	0,3	23.566	23.629	0,3
Κατά Περιφέρεια						
Περιφέρεια	Πλήθος σχολικών μονάδων			Διδακτικό προσωπικό		
	2021/22	2022/23	Μεταβολή (%)	2021/22	2022/23	Μεταβολή (%)
Ανατολική Μακεδονία και Θράκη	63	64	1,6	1.036	1.000	-3,5
Κεντρική Μακεδονία	212	212	0,0	3.917	3.970	-1,4
Δυτική Μακεδονία	38	38	0,0	545	543	-0,4
Θεσσαλία	99	99	0,0	1.481	1.446	-2,4
Ήπειρος	52	52	0,0	781	776	-0,6
Ιόνιοι Νήσοι	36	36	0,0	483	475	-1,7
Δυτική Ελλάδα	100	102	2,0	1.477	1.471	-0,4
Στερεά Ελλάδα	93	93	0,0	1.063	1.043	-1,9
Πελοπόννησος	91	91	0,0	1.283	1.276	-0,5
Αττική	395	396	0,3	8.812	8.934	1,4
Βόρειο Αιγαίο	43	42	-2,3	466	417	-10,5
Νότιο Αιγαίο	69	69	0,0	728	728	0,0
Κρήτη	80	81	1,3	1.494	1.550	3,7
ΣΥΝΟΛΟ	1.371	1.375	0,3	23.566	23.629	0,3

³ Στο διδακτικό προσωπικό περιλαμβάνονται και οι «απόντες».

Απόντες θεωρούνται όσοι ανήκουν οργανικά στο σχολείο, αλλά απουσιάζουν για διάστημα μεγαλύτερο των 20 εργάσιμων ημερών (λόγω ασθένειας, τοκετού, μετεκπαίδευσης κλπ.) και έχει ζητηθεί η αντικατάστασή τους, καθώς και οι αποσπασμένοι στο Υπουργείο Παιδείας, Θρησκευμάτων και Αθλητισμού, σε Διεύθυνση Δευτεροβάθμιας Εκπαίδευσης ή αλλού.

Πίνακας 5. Εγγεγραμμένοι και αποφοιτήσαντες μαθητές κατά είδος σχολικής μονάδας και Περιφέρεια (Λύκεια)

Κατά Είδος Σχολικής Μονάδας						
Σχολικές Μονάδες	Σύνολο εγγεγραμμένων			Σύνολο αποφοιτησάντων		
	2021/22	2022/23	Μεταβολή (%)	2021/22	2022/23	Μεταβολή (%)
Δημόσιες	214.205	212.753	-0,7	67.669	67.643	0,0
Ιδιωτικές	16.871	17.581	4,2	5.270	5.321	1,0
ΣΥΝΟΛΟ	231.076	230.334	-0,3	72.939	72.964	0,0

Περιφέρεια	Σύνολο εγγεγραμμένων			Σύνολο αποφοιτησάντων		
	2021/22	2022/23	Μεταβολή (%)	2021/22	2022/23	Μεταβολή (%)
Ανατολική Μακεδονία και Θράκη	10.795	10.458	-3,1	3.460	3.408	-1,5
Κεντρική Μακεδονία	39.474	39.556	0,2	12.321	12.410	0,7
Δυτική Μακεδονία	5.145	5.072	-1,4	1.630	1.589	-2,5
Θεσσαλία	14.705	14.604	-0,7	4.557	4.647	2,0
Ήπειρος	7.035	7.009	-0,4	2.138	2.144	0,3
Ιόνιοι Νήσοι	5.024	4.970	-1,1	1.639	1.567	-4,4
Δυτική Ελλάδα	13.845	13.501	-2,5	4.470	4.442	-0,6
Στερεά Ελλάδα	10.830	10.560	-2,5	3.485	3.394	-2,6
Πελοπόννησος	11.873	11.763	-0,9	3.792	3.781	-0,3
Αττική	87.169	87.416	0,3	27.493	27.785	1,1
Βόρειο Αιγαίο	3.578	3.213	-10,2	1.157	1.045	-9,7
Νότιο Αιγαίο	7.193	7.279	1,2	2.268	2.266	-0,1
Κρήτη	14.410	14.933	3,6	4.529	4.486	-0,9
ΣΥΝΟΛΟ	231.076	230.334	-0,3	72.939	72.964	0,0

Γράφημα 3. Ποσοστιαία κατανομή των εγγεγραμμένων μαθητών στα Λύκεια κατά Περιφέρεια, 2022/2023

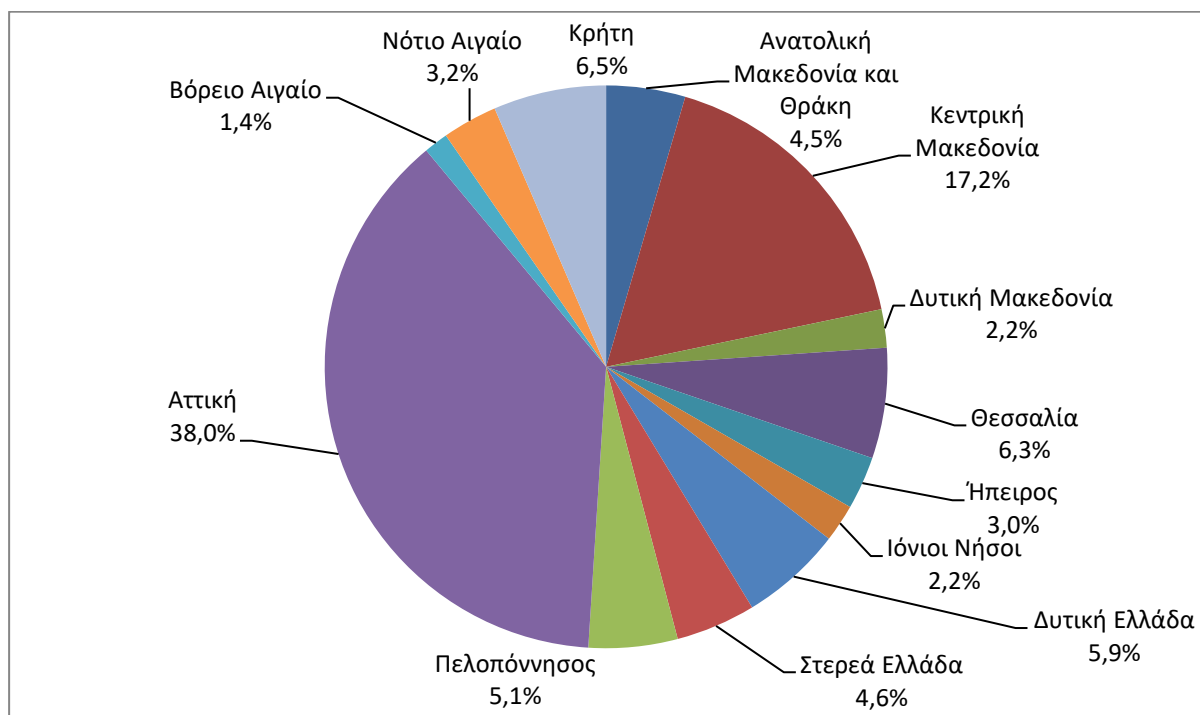

ΕΚΚΛΗΣΙΑΣΤΙΚΗ ΔΕΥΤΕΡΟΒΑΘΜΙΑ ΕΚΠΑΙΔΕΥΣΗ (ΓΥΜΝΑΣΙΑ ΚΑΙ ΕΝΙΑΙΑ ΛΥΚΕΙΑ)

Τα Εκκλησιαστικά Γυμνάσια και τα Ενιαία Εκκλησιαστικά Λύκεια αποτελούν κλάδο της Δευτεροβάθμιας Γενικής Εκπαίδευσης. Στους πίνακες 6, 7 και 8 παρουσιάζονται στοιχεία που αφορούν στον αριθμό των σχολικών μονάδων, του διδακτικού προσωπικού, των εγγεγραμμένων μαθητών και των αποφοίτων τους.

- Οι **σχολικές μονάδες** μειώθηκαν 14,3% στα Εκκλησιαστικά Γυμνάσια και 20,0% στα Ενιαία Εκκλησιαστικά Λύκεια κατά το σχολικό έτος 2022/2023 σε σχέση με το 2021/2022 (πίνακες 6 και 7).
- Το **διδακτικό προσωπικό** μειώθηκε κατά 26,0% στα Εκκλησιαστικά Γυμνάσια και Ενιαία Εκκλησιαστικά Λύκεια κατά το σχολικό έτος 2022/2023 σε σχέση με το 2021/2022 (πίνακας 8).
- Οι **εγγεγραμμένοι μαθητές** αυξήθηκαν κατά 5,3% στα Εκκλησιαστικά Γυμνάσια και μειώθηκαν κατά 20,2% στα Ενιαία Εκκλησιαστικά Λύκεια κατά το σχολικό έτος 2022/2023 σε σχέση με το 2021/2022 (πίνακες 6 και 7 αντίστοιχα).
- Οι **αποφοιτήσαντες μαθητές** μειώθηκαν κατά 11,9% στα Εκκλησιαστικά Γυμνάσια και κατά 11,5% στα Ενιαία Εκκλησιαστικά Λύκεια κατά το σχολικό έτος 2022/2023 σε σχέση με το 2021/2022 (πίνακες 6 και 7 αντίστοιχα).

Πίνακας 6. Εκκλησιαστικά Γυμνάσια

Εγγεγραμμένοι, αποφοιτήσαντες μαθητές και πλήθος σχολικών μονάδων			
	Σχολικό Έτος		Μεταβολή (%)
	2021/22	2022/23	
Σύνολο εγγεγραμμένων	265	279	5,3
Σύνολο αποφοιτησάντων	84	74	-11,9
Σύνολο Σχολικών Μονάδων ⁴	7	6	-14,3

Πίνακας 7. Ενιαία Εκκλησιαστικά Λύκεια

Εγγεγραμμένοι, αποφοιτήσαντες μαθητές και πλήθος σχολικών μονάδων			
	Σχολικό Έτος		Μεταβολή (%)
	2021/22	2022/23	
Σύνολο εγγεγραμμένων	494	394	-20,2
Σύνολο αποφοιτησάντων	156	138	-11,5
Σύνολο Σχολικών Μονάδων ⁵	10	8	-20,0

Πίνακας 8. Διδακτικό προσωπικό Εκκλησιαστικών Γυμνασίων και Λυκείων

Διδακτικό προσωπικό			
	Σχολικό Έτος		Μεταβολή (%)
	2021/22	2022/23	
Σύνολο διδακτικού προσωπικού	169	125	-26,0

⁴ Στο σύνολο των Γυμνασίων λειτουργούν και Λυκειακές τάξεις.

⁵ Περιλαμβάνονται και οι σχολικές μονάδες των Γυμνασίων, οι οποίες διαθέτουν και Λυκειακές τάξεις.

ΣΧΟΛΕΙΑ ΔΕΥΤΕΡΗΣ ΕΥΚΑΙΡΙΑΣ (ΣΔΕ)

Τα Σχολεία Δεύτερης Ευκαιρίας (ΣΔΕ) είναι Γυμνάσια ενηλίκων και ανήκουν στη Δευτεροβάθμια Γενική Εκπαίδευση. Στους πίνακες 9, 10 και 11 παρουσιάζονται στοιχεία που αφορούν στον αριθμό των σχολικών μονάδων, του διδακτικού προσωπικού, των εγγεγραμμένων μαθητών και των αποφοίτων τους.

Στα στοιχεία των Σχολείων Δεύτερης Ευκαιρίας παρατηρούνται τα ακόλουθα:

- Οι **σχολικές μονάδες** αυξήθηκαν κατά 1,0% κατά το σχολικό έτος 2022/2023 σε σχέση με το 2021/2022 (πίνακας 9).
- Το **διδακτικό προσωπικό** αυξήθηκε κατά 1,0% κατά το σχολικό έτος 2022/2023 σε σχέση με το 2021/2022 (πίνακας 9).
- Οι **εγγεγραμμένοι μαθητές** μειώθηκαν κατά 4,8% κατά το σχολικό έτος 2022/2023 σε σχέση με το 2021/2022 (πίνακας 10).
- Οι **αποφοιτήσαντες μαθητές** (έλαβαν απολυτήριο) μειώθηκαν κατά 15,2% κατά το σχολικό έτος 2022/2023 σε σχέση με το 2021/2022 (πίνακας 10).
- Οι **αλλοδαποί μαθητές** αυξήθηκαν κατά 16,5% κατά το σχολικό έτος 2022/2023 σε σχέση με το 2021/2022 (πίνακας 11).

Πίνακας 9. Σχολικές μονάδες και Διδακτικό προσωπικό των Σχολείων Δεύτερης Ευκαιρίας

	Σχολικές μονάδες			Διδακτικό προσωπικό		
	2021/22	2022/23	Μεταβολή%	2021/22	2022/23	Μεταβολή%
ΣΥΝΟΛΟ	100	101	1,0	1.161	1.173	1,0

Πίνακας 10. Εγγεγραμμένοι και αποφοιτήσαντες μαθητές των Σχολείων Δεύτερης Ευκαιρίας

	Εγγεγραμμένοι			Αποφοιτήσαντες		
	2021/22	2022/23	Μεταβολή %	2021/22	2022/23	Μεταβολή %
ΣΥΝΟΛΟ	5.430	5.168	-4,8	1.933	1.639	-15,2

Πίνακας 11. Αλλοδαποί μαθητές των Σχολείων Δεύτερης Ευκαιρίας κατά υπηκοότητα

Υπηκοότητα	Σύνολο Ελλάδος		
	2021/22	2022/23	Μεταβολή %
ΣΥΝΟΛΟ	1.249	1.455	16,5
Χωρών Ευρωπαϊκής Ένωσης	154	170	10,4
Χωρών εκτός Ευρωπαϊκής Ένωσης	1.091	1.281	17,4
Άγνωστης υπηκοότητας	4	4	0,0

ΔΕΥΤΕΡΟΒΑΘΜΙΑ ΕΠΑΓΓΕΛΜΑΤΙΚΗ ΕΚΠΑΙΔΕΥΣΗ

Στη Δευτεροβάθμια Επαγγελματική Εκπαίδευση, Επαγγελματικά Λύκεια (ΕΠΑΛ) και Επαγγελματικές Σχολές (ΕΠΑΣ), παρατηρούνται τα ακόλουθα.

- Οι **σχολικές μονάδες** αυξήθηκαν 4,9% κατά το σχολικό έτος 2022/2023 σε σχέση με το 2021/2022 (πίνακας 13).
- Το **διδασκτικό προσωπικό** αυξήθηκε 0,3% κατά το σχολικό έτος 2022/2023 σε σχέση με το 2021/2022 (πίνακας 13).
- Οι **εγγεγραμμένοι μαθητές** μειώθηκαν 0,8% κατά το σχολικό έτος 2022/2023 σε σχέση με το 2021/2022 (πίνακας 14).
- Οι **αποφοιτήσαντες μαθητές** μειώθηκαν 3,8% κατά το σχολικό έτος 2022/2023 σε σχέση με το 2021/2022 (πίνακας 14).
- Η **αναλογία του διδακτικού προσωπικού προς τους μαθητές** ήταν 1 εκπαιδευτικός για 8,2 μαθητές για το σχολικό έτος 2022/2023, όπως και κατά το σχολικό έτος 2021/2022 (πίνακες 13 και 14).
- Η **Περιφέρεια Αττικής** συγκέντρωσε το 27,3% του σχολικού πληθυσμού των ΕΠΑΛ και των ΕΠΑΣ της Χώρας κατά το σχολικό έτος 2022/2023 (γράφημα 6).

Στον πίνακα 12 απεικονίζεται η εξέλιξη του σχολικού πληθυσμού της Δευτεροβάθμιας Επαγγελματικής Εκπαίδευσης τη δεκαετία 2013/2014 – 2022/2023.

Πίνακας 12

Εξέλιξη Σχολικού Πληθυσμού της Δευτεροβάθμιας Επαγγελματικής Εκπαίδευσης
2013/14 - 2022/23

Σχολικό έτος	Αριθμός Εγγεγραμμένων Μαθητών
2013/2014	109.917
2014/2015	101.761
2015/2016	98.772
2016/2017	98.568
2017/2018	97.452
2018/2019	103.440
2019/2020	109.625
2020/2021	116.571
2021/2022	114.013
2022/2023	113.060

Στον πίνακα 13 παρουσιάζονται τα στοιχεία που αφορούν στον αριθμό των σχολικών μονάδων και του διδακτικού προσωπικού της Δευτεροβάθμιας Επαγγελματικής Εκπαίδευσης.

Πίνακας 13. Σχολικές μονάδες και διδακτικό προσωπικό⁶

<i>Κατά Είδος Σχολικής Μονάδας</i>						
Σχολικές Μονάδες	Πλήθος σχολικών μονάδων			Διδακτικό προσωπικό		
	2021/22	2022/23	Μεταβολή (%)	2021/22	2022/23	Μεταβολή (%)
ΕΠΑΛ Υπουργείου Παιδείας και Θρησκευμάτων	416	439	5,5	12.372	12.492	1,0
ΕΠΑΣ Υπουργείου Εργασίας και Κοινωνικών Υποθέσεων	50	50	0,0	1.412	1.339	-5,2
ΣΥΝΟΛΟ	466	489	4,9	13.784	13.831	0,3
<i>Κατά Περιφέρεια</i>						
Περιφέρεια	Πλήθος σχολικών μονάδων			Διδακτικό προσωπικό		
	2021/22	2022/23	Μεταβολή (%)	2021/22	2022/23	Μεταβολή (%)
Ανατολική Μακεδονία και Θράκη	32	33	3,1	928	949	2,3
Κεντρική Μακεδονία	71	74	4,2	2.555	2.521	-1,3
Δυτική Μακεδονία	21	22	4,8	593	575	-3,0
Θεσσαλία	38	39	2,6	1.188	1.152	-3,0
Ήπειρος	19	20	5,3	526	495	-5,9
Ιόνιοι Νήσοι	11	12	9,1	256	249	-2,7
Δυτική Ελλάδα	34	36	5,9	826	866	4,8
Στερεά Ελλάδα	24	25	4,2	632	626	-0,9
Πελοπόννησος	32	33	3,1	642	674	5,0
Αττική	107	113	5,6	3.376	3.393	0,5
Βόρειο Αιγαίο	21	21	0,0	492	529	7,5
Νότιο Αιγαίο	27	30	11,1	691	734	6,2
Κρήτη	29	31	6,9	1.079	1.068	-1,0
ΣΥΝΟΛΟ	466	489	4,9	13.784	13.831	0,3

⁶ Στο διδακτικό προσωπικό περιλαμβάνονται και οι «απόντες».

Απόντες θεωρούνται όσοι ανήκουν οργανικά στο σχολείο, αλλά απουσιάζουν για διάστημα μεγαλύτερο των 20 εργάσιμων ημερών (λόγω ασθένειας, τοκετού, μετεκπαίδευσης κλπ.) και έχει ζητηθεί η αντικατάστασή τους, καθώς και οι αποσπασμένοι στο Υπουργείο Παιδείας, Θρησκευμάτων και Αθλητισμού, σε Διεύθυνση Δευτεροβάθμιας Εκπαίδευσης ή αλλού.

Γράφημα 4. Κατανομή σχολικών μονάδων κατά Περιφέρεια, σχολικό έτος 2022/23

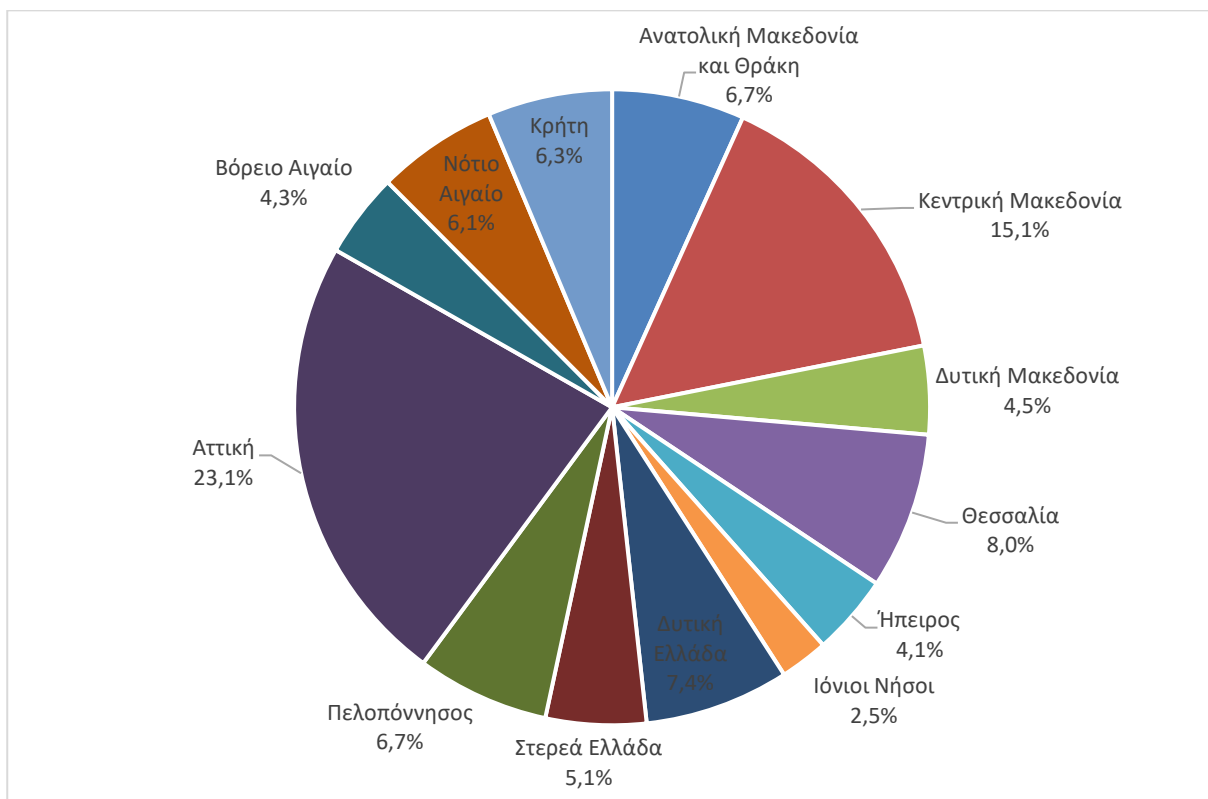

Γράφημα 5. Κατανομή διδακτικού προσωπικού κατά Περιφέρεια, σχολικό έτος 2022/23

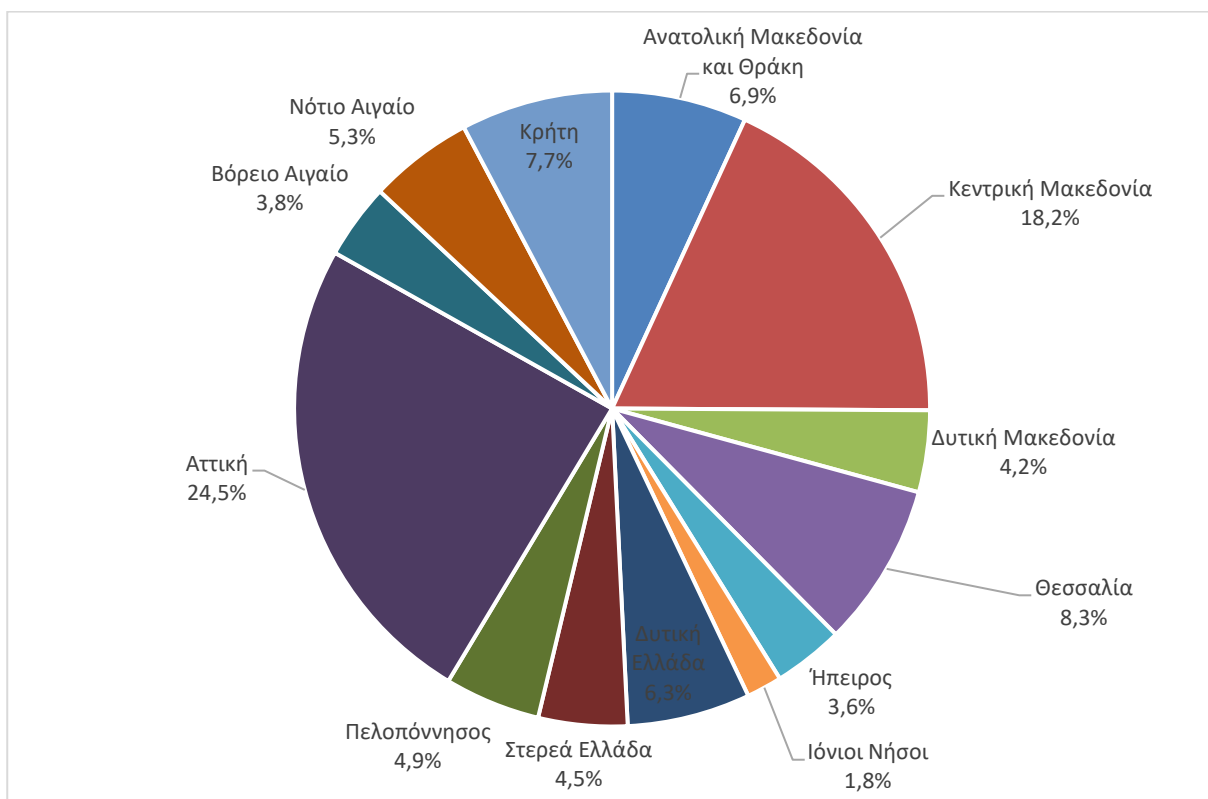

Στον πίνακα 14 απεικονίζονται τα στοιχεία που αφορούν στους εγγεγραμμένους και αποφοιτήσαντες μαθητές της Δευτεροβάθμιας Επαγγελματικής Εκπαίδευσης.

Πίνακας 14. Εγγεγραμμένοι και αποφοιτήσαντες μαθητές κατά είδος σχολικής μονάδας και Περιφέρεια

<i>Κατά Είδος Σχολικής Μονάδας</i>						
Σχολικές Μονάδες	Σύνολο εγγεγραμμένων			Σύνολο αποφοιτησάντων		
	2021/22	2022/23	Μεταβολή (%)	2021/22	2022/23	Μεταβολή (%)
ΕΠΑΛ Υπουργείου Παιδείας και Θρησκευμάτων	106.782	106.810	0,0	31.799	31.069	-2,3
ΕΠΑΣ Υπουργείου Εργασίας και Κοινωνικών Υποθέσεων	7.137	6.250	-12,4	2.819	2.239	-20,6
ΣΥΝΟΛΟ	113.919	113.060	-0,8	34.618	33.308	-3,8
<i>Κατά Περιφέρεια</i>						
Περιφέρεια	Σύνολο εγγεγραμμένων			Σύνολο αποφοιτησάντων		
	2021/22	2022/23	Μεταβολή (%)	2021/22	2022/23	Μεταβολή (%)
Ανατολική Μακεδονία και Θράκη	7.440	7.520	1,1	2.263	2.241	-1,0
Κεντρική Μακεδονία	23.200	22.666	-2,3	7.518	6.961	-7,4
Δυτική Μακεδονία	5.074	4.825	-4,9	1.800	1.611	-10,5
Θεσσαλία	8.710	8.534	-2,0	2.816	2.711	-3,7
Ήπειρος	3.744	3.723	-0,6	1.183	1.120	-5,3
Ιόνιοι Νήσοι	1.800	1.830	1,7	481	506	5,2
Δυτική Ελλάδα	6.723	6.796	1,1	2.010	1.999	-0,5
Στερεά Ελλάδα	4.665	4.612	-1,1	1.436	1.368	-4,7
Πελοπόννησος	4.749	4.821	1,5	1.335	1.447	8,4
Αττική	30.739	30.842	0,3	8.723	8.487	-2,7
Βόρειο Αιγαίο	3.167	3.199	1,0	951	894	-6,0
Νότιο Αιγαίο	4.499	4.645	3,2	1.239	1.350	9,0
Κρήτη	9.409	9.047	-3,8	2.863	2.613	-8,7
ΣΥΝΟΛΟ	113.919	113.060	-0,8	34.618	33.308	-3,8

Γράφημα 6. Εγγεγραμμένοι μαθητές κατά Περιφέρεια, σχολικό έτος 2022/23

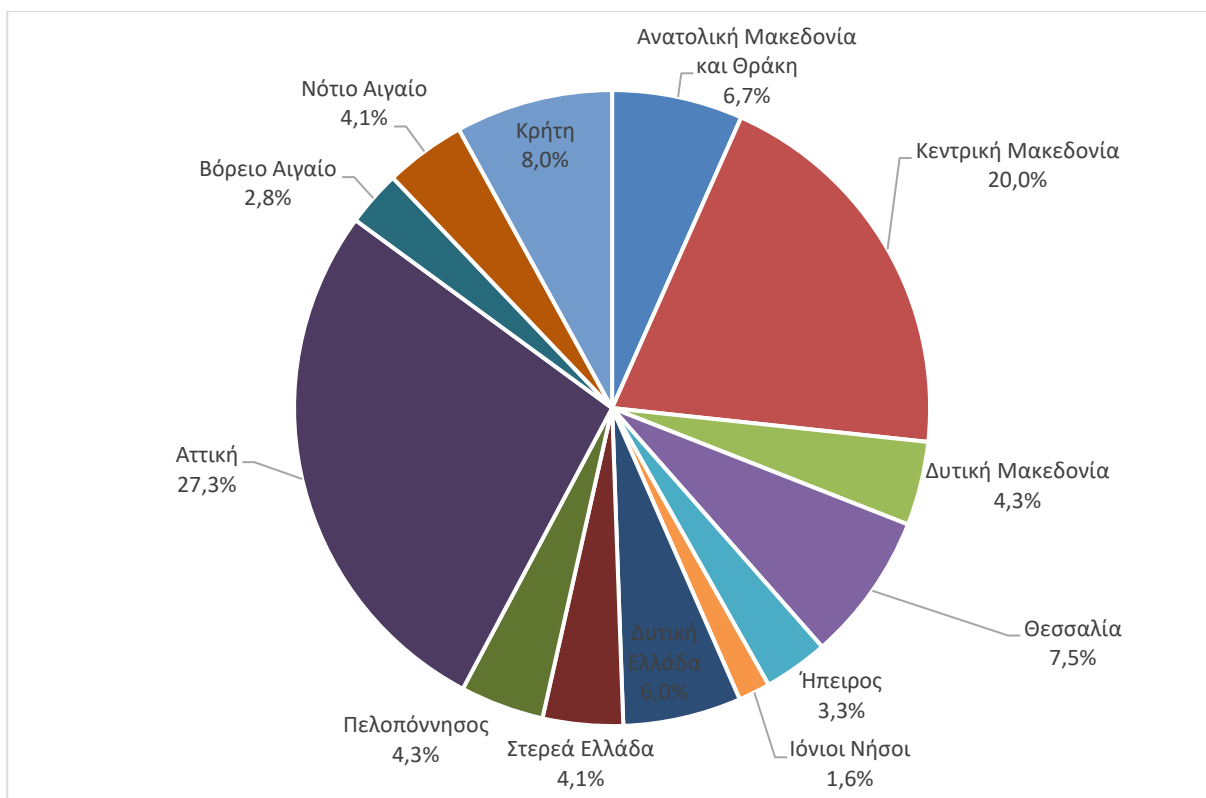

Γράφημα 7. Αποφοιτήσαντες μαθητές κατά Περιφέρεια, σχολικό έτος 2022/23

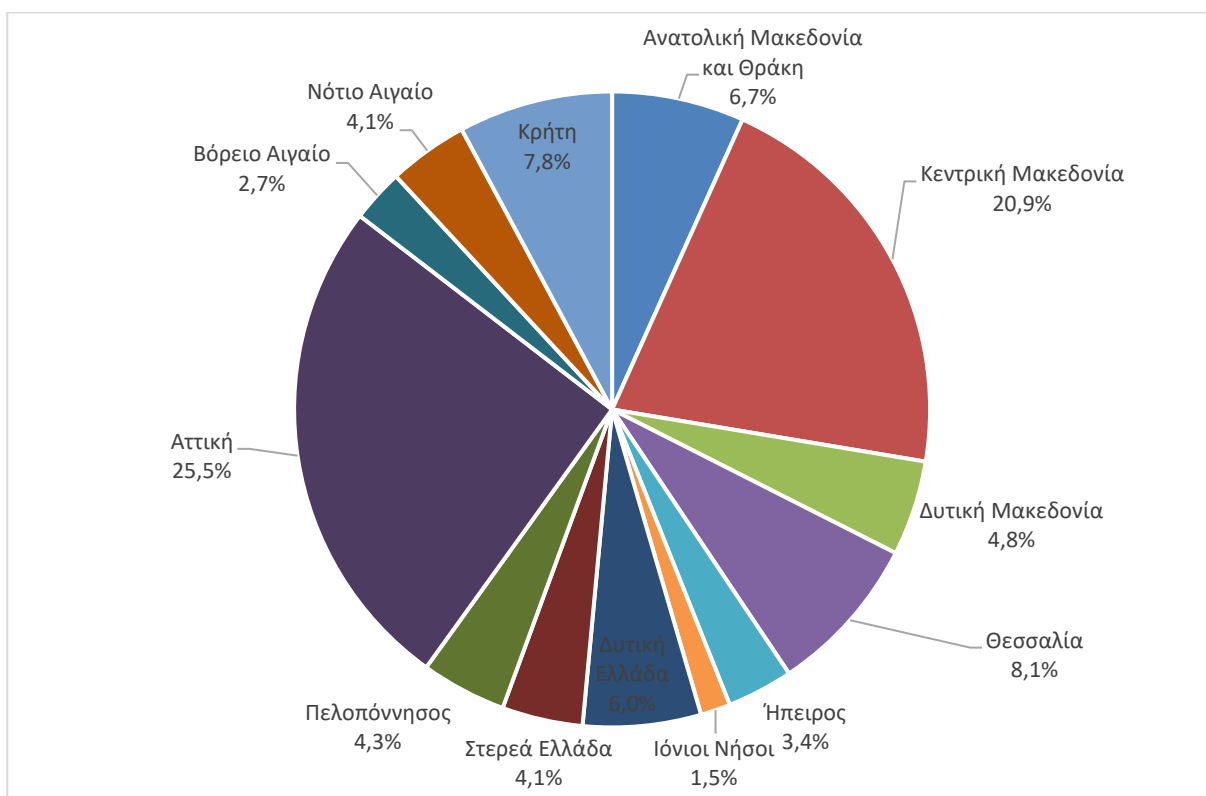

ΕΠΕΞΗΓΗΜΑΤΙΚΕΣ ΣΗΜΕΙΩΣΕΙΣ

Έρευνες Γενικής και Επαγγελματικής Δευτεροβάθμιας Εκπαίδευσης Οι έρευνες στη Δευτεροβάθμια Γενική και Επαγγελματική Εκπαίδευση αποσκοπούν στην κατάρτιση στατιστικών αναφορικά με τον αριθμό των σχολικών μονάδων, του διδακτικού προσωπικού και των εγγεγραμμένων μαθητών. Οι έρευνες πραγματοποιούνται σε ετήσια βάση, σε όλα τα κράτη μέλη της Ευρωπαϊκής Ένωσης.

Η Δευτεροβάθμια Γενική Εκπαίδευση περιλαμβάνει τα Γυμνάσια και τα Γενικά Λύκεια, τα Εκκλησιαστικά Γυμνάσια και Ενιαία Εκκλησιαστικά Λύκεια και τα Σχολεία Δεύτερης Ευκαιρίας.

Η Δευτεροβάθμια Επαγγελματική Εκπαίδευση περιλαμβάνει:

- τα Επαγγελματικά Λύκεια (ΕΠΑΛ) και
- τις Επαγγελματικές Σχολές (ΕΠΑΣ)

Τα ΕΠΑΛ και οι ΕΠΑΣ είναι αρμοδιότητας του Υπουργείου Παιδείας, Θρησκευμάτων και Αθλητισμού (ΥΠΑΙΘΑ) και του Υπουργείου Εργασίας και Κοινωνικών Υποθέσεων (Δημόσια Υπηρεσία Απασχόλησης - ΔΥΠΑ)

Νομικό πλαίσιο Κανονισμός 452/2008 του Ευρωπαϊκού Κοινοβουλίου και του Συμβουλίου και Εφαρμοστικός Κανονισμός 912/2013 της Επιτροπής.

Μονάδα αναφοράς Η σχολική μονάδα εκπαίδευσης.

Κάλυψη Σύνολο Χώρας.

Γεωγραφική Ταξινόμηση Η γεωγραφική ταξινόμηση βασίζεται στην Ονοματολογία των Εδαφικών Στατιστικών Μονάδων (NUTS).

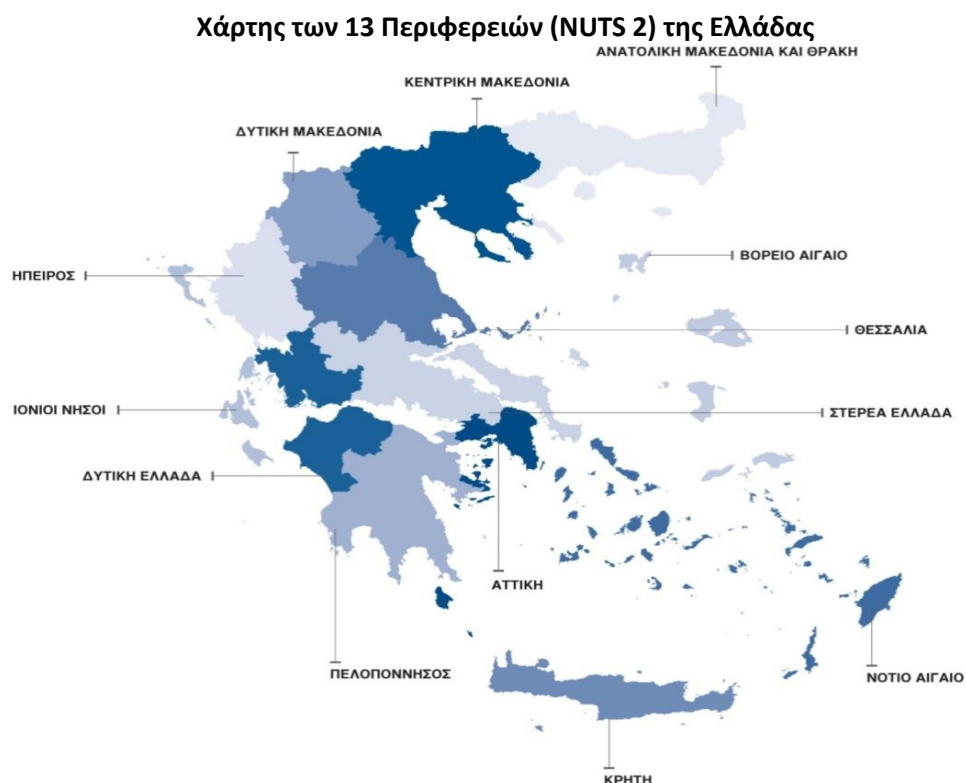

Διάθεση αποτελεσμάτων	Τα στοιχεία δημοσιεύονται σε ετήσια βάση στον ιστότοπο της ΕΛΣΤΑΤ.
Περίοδος αναφοράς	Τα στοιχεία αναφέρονται στη λήξη του σχολικού έτους 2022/2023.
Μεθοδολογία και κάλυψη	<p>Οι έρευνες της Δευτεροβάθμιας Εκπαίδευσης περιλαμβάνουν τις σχολικές μονάδες όλης της Χώρας και διενεργούνται σε ετήσια βάση.</p> <p>Από το σχολικό έτος 2021/2022 η συλλογή πραγματοποιείται με άντληση στοιχείων από την πλατφόρμα MySchool του Υπουργείου Παιδείας, Θρησκευμάτων και Αθλητισμού (ΥΠΑΙΘΑ), για το σύνολο της Δευτεροβάθμιας Εκπαίδευσης, Δημόσιας και Ιδιωτικής, εκτός των Επαγγελματικών Σχολών (ΕΠΑΣ) και των Σχολείων Δεύτερης Ευκαιρίας, στα οποία αποστέλλονται έντυπα ερωτηματολόγια προς συμπλήρωση.</p>
Παραπομπές	Περισσότερες πληροφορίες, πίνακες αποτελεσμάτων, δείγματα δελτίων - ερωτηματολογίων κλπ., σχετικά με τις έρευνες Δευτεροβάθμιας Εκπαίδευσης, μπορούν να αναζητηθούν στην ιστοσελίδα της Ελληνικής Στατιστικής Αρχής (ΕΛΣΤΑΤ) www.statistics.gr στους Συνδέσμους «Στατιστικές» / Πληθυσμός και Κοινωνικές Συνθήκες / Εκπαίδευση / Δευτεροβάθμια Εκπαίδευση/ Γυμνάσια (έναρξη-λήξη) ή Γενικά Λύκεια (έναρξη-λήξη) ή Επαγγελματική Εκπαίδευση (έναρξη-λήξη) ή Σχολεία Δεύτερης Ευκαιρίας.