



Τριμηνιαίοι μη χρηματοοικονομικοί λογαριασμοί Γενικής Κυβέρνησης 4^ο Τρίμηνο 2024 (Προσωρινά στοιχεία)

Η Ελληνική Στατιστική Αρχή (ΕΛΣΤΑΤ) ανακοινώνει τα τριμηνιαία στοιχεία για τους μη Χρηματοοικονομικούς Λογαριασμούς της Γενικής Κυβέρνησης για το 4^ο Τρίμηνο 2024 (Πίνακας 1), όπως επίσης τα στοιχεία Χρέους της Γενικής Κυβέρνησης στο τέλος αυτής της περιόδου (Πίνακας 2). Τα στοιχεία αυτά παρήχθησαν βάσει του Κανονισμού ESA 2010 (549/2013) για το Σύστημα Εθνικών Λογαριασμών.

Οι τριμηνιαίοι μη Χρηματοοικονομικοί Λογαριασμοί της Γενικής Κυβέρνησης, από το 1^ο τρίμηνο του 2009 και εφεξής, καταρτίζονται από την ΕΛΣΤΑΤ στη βάση στοιχείων από άμεσες πηγές. Τα στοιχεία καταρτίζονται σύμφωνα με το Ευρωπαϊκό Σύστημα Λογαριασμών ESA 2010. Θα πρέπει να σημειωθεί ότι οι μέθοδοι που χρησιμοποιούνται για την κατάρτιση των δεδομένων σε τριμηνιαία βάση είναι συνεπείς με τις μεθόδους που χρησιμοποιούνται για την κατάρτιση των ετήσιων δεδομένων.

Οι τριμηνιαίοι μη Χρηματοοικονομικοί Λογαριασμοί της Γενικής Κυβέρνησης παρέχουν πληροφορίες σχετικά με τα μεγέθη που συνιστούν τα έσοδα (φόροι, εισφορές κοινωνικής ασφάλισης, κεφαλαιακές μεταβιβάσεις, κλπ.) και τις δαπάνες (εισόδημα εξαρτημένης εργασίας, ενδιάμεση ανάλωση, κοινωνικές παροχές, πληρωμές τόκων, κλπ.) της Γενικής Κυβέρνησης.

Γράφημα 1: Ισοζύγιο και Πρωτογενές Ισοζύγιο Γενικής Κυβέρνησης (σε εκατ. ευρώ)

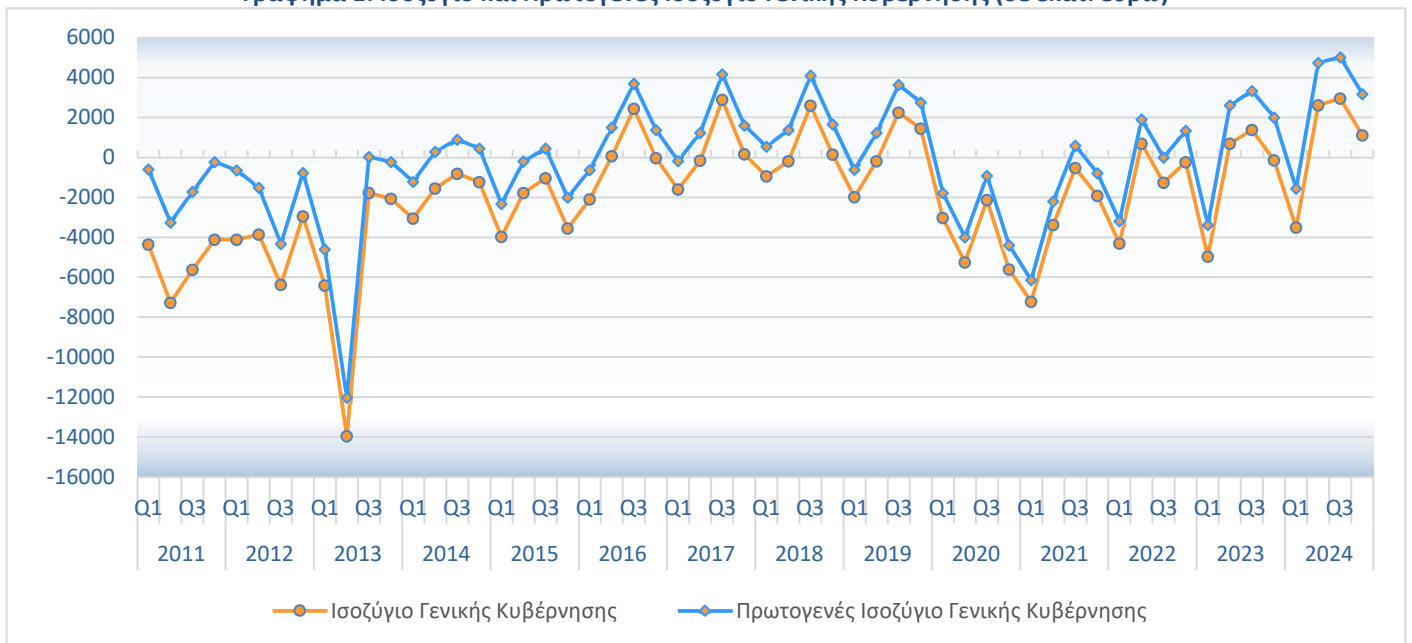

Πληροφορίες για μεθοδολογικά θέματα:

Διεύθυνση Εθνικών Λογαριασμών
Τμήμα Λογαριασμών Γενικής Κυβέρνησης
Ο Προϊστάμενος του Τμήματος: Κωνσταντίνος Χρύσης
Τηλ: 213 135 2079
E-mail: k.chrysis@statistics.gr

Πληροφορίες για παροχή δεδομένων:

Τηλ: 213 135 2022, 2308, 2310
e-mail: data.dissem@statistics.gr

**ΠΙΝΑΚΑΣ 1: Τριμηνιαίοι μη χρηματοοικονομικοί λογαριασμοί Γενικής Κυβέρνησης
1^ο Τρίμηνο 2023 – 4^ο Τρίμηνο 2024 (εκατ. ευρώ)**

Κατηγορίες	2023				2024			
	Q1	Q2	Q3	Q4	Q1	Q2	Q3	Q4
Έσοδα	20.633	28.140	27.234	32.439	21.859	30.318	29.448	35.539
Φόροι στην παραγωγή και στις εισαγωγές	7.844	9.929	10.197	10.460	7.742	10.724	10.794	10.772
Φόροι στο εισόδημα και την περιουσία	3.331	7.115	5.937	6.883	3.855	7.584	6.343	8.599
Κοινωνικές εισφορές	6.761	7.191	7.449	7.818	7.445	7.752	8.118	8.199
Λοιπά τρέχοντα έσοδα	2.201	3.079	2.507	3.968	2.377	3.285	3.089	4.242
Κεφαλαιακές μεταβιβάσεις	496	826	1.144	3.310	440	973	1.104	3.727
Συνολικές Δαπάνες	25.603	27.449	25.851	32.585	25.374	27.694	26.491	34.424
Πρωτογενείς Δαπάνες	24.013	25.524	23.895	30.436	23.409	25.569	24.421	32.364
Αμοιβές εξηρητημένης εργασίας	5.677	5.878	5.837	6.092	5.965	6.116	6.112	6.329
Κοινωνικές παροχές	11.419	11.374	10.722	12.407	11.390	11.536	11.260	11.897
Προϊόντα και υπηρεσίες	2.220	2.996	2.718	4.404	1.911	2.843	2.756	4.761
Επιδότησεις	1.466	773	955	1.038	777	1.037	893	643
Λοιπές τρέχουσες μεταβιβάσεις	770	759	717	1.023	755	857	710	1.262
Κεφαλαιακές μεταβιβάσεις	2.461	3.744	2.946	5.472	2.611	3.180	2.690	7.472
Τόκοι	1.590	1.925	1.956	2.149	1.965	2.125	2.070	2.060
Πρωτογενές Ισοζύγιο (χωρίς τόκους)¹	-3.380	2.616	3.339	2.003	-1.550	4.749	5.027	3.175
Ισοζύγιο Γενικής Κυβέρνησης	-4.970	691	1.383	-146	-3.515	2.624	2.957	1.115
Στοιχείο προς υπόμνηση:								
Υποστήριξη των χρηματοπιστωτικών ιδρυμάτων ²	-166	-515	-158	-160	-157	-159	-162	-686

Στον Πίνακα 2 κατωτέρω παρουσιάζεται η εξέλιξη του Χρέους της Γενικής Κυβέρνησης σε ενοποιημένη βάση. Η κατηγοριοποίηση του Χρέους σε καταθέσεις, χρεόγραφα και δάνεια, βραχυπρόθεσμα και μακροπρόθεσμα, γίνεται σύμφωνα με το Ευρωπαϊκό Σύστημα Λογαριασμών (ΕΣΛ-ESA 2010). Επισημαίνεται ότι το χρέος που παρουσιάζεται είναι σωρευτικό στο τέλος της κάθε περιόδου αναφοράς.

**ΠΙΝΑΚΑΣ 2: Τριμηνιαίο Χρέος της Γενικής Κυβέρνησης
1^ο Τρίμηνο 2023 – 4^ο Τρίμηνο 2024 (εκατ. ευρώ)**

	2023				2024			
	Q1	Q2	Q3	Q4	Q1	Q2	Q3	Q4
Ονομαστική αξία υπολοίπου χρέους που εκκρεμεί στο τέλος τριμήνου	366.944	370.066	372.203	369.110	368.369	369.412	370.824	364.885
Νόμισμα και καταθέσεις	6.890	6.850	7.150	7.286	7.002	7.058	7.334	7.513
Χρεόγραφα	85.502	88.941	91.321	92.041	94.932	95.232	94.610	94.846
Βραχυπρόθεσμο (<1 έτους)	11.168	11.227	11.208	11.338	10.740	9.309	8.217	7.919
Μακροπρόθεσμο (>1 έτους)	74.334	77.714	80.113	80.703	84.192	85.923	86.393	86.927
Δάνεια	274.552	274.275	273.732	269.783	266.435	267.122	268.880	262.526
Βραχυπρόθεσμο	4.052	3.755	3.684	2.685	765	861	793	1.789
Μακροπρόθεσμο	270.500	270.520	270.048	267.098	265.670	266.261	268.087	260.737

¹ Το Πρωτογενές Ισοζύγιο Γενικής Κυβέρνησης ορίζεται εδώ ως το ESA 2010 Ισοζύγιο Γενικής Κυβέρνησης μείον τα έξοδα τόκων των φορέων Γενικής Κυβέρνησης σε άλλους τομείς της οικονομίας.

² Όταν οι δαπάνες της υποστήριξης υπερβαίνουν τα έσοδα το πρόσημο είναι αρνητικό. Στην περίπτωση όπου η υποστήριξη των χρηματοπιστωτικών ιδρυμάτων έχει θετική επίπτωση στο ισοζύγιο της Γενικής Κυβέρνησης, αυτό οφείλεται στο ότι οι δεδουλευμένες αμοιβές που προκύπτουν από τις εγγυήσεις του διατραπεζικού δανεισμού και του συστήματος ομολογιακών δανείων, καθώς και τα έσοδα από τις προνομιούχες μετοχές των τραπεζών, είναι υψηλότερα από τις δεδουλευμένες δαπάνες.

Γράφημα 2: Χρέος Γενικής Κυβέρνησης - ανά τρίμηνο (σε εκατ. ευρώ)

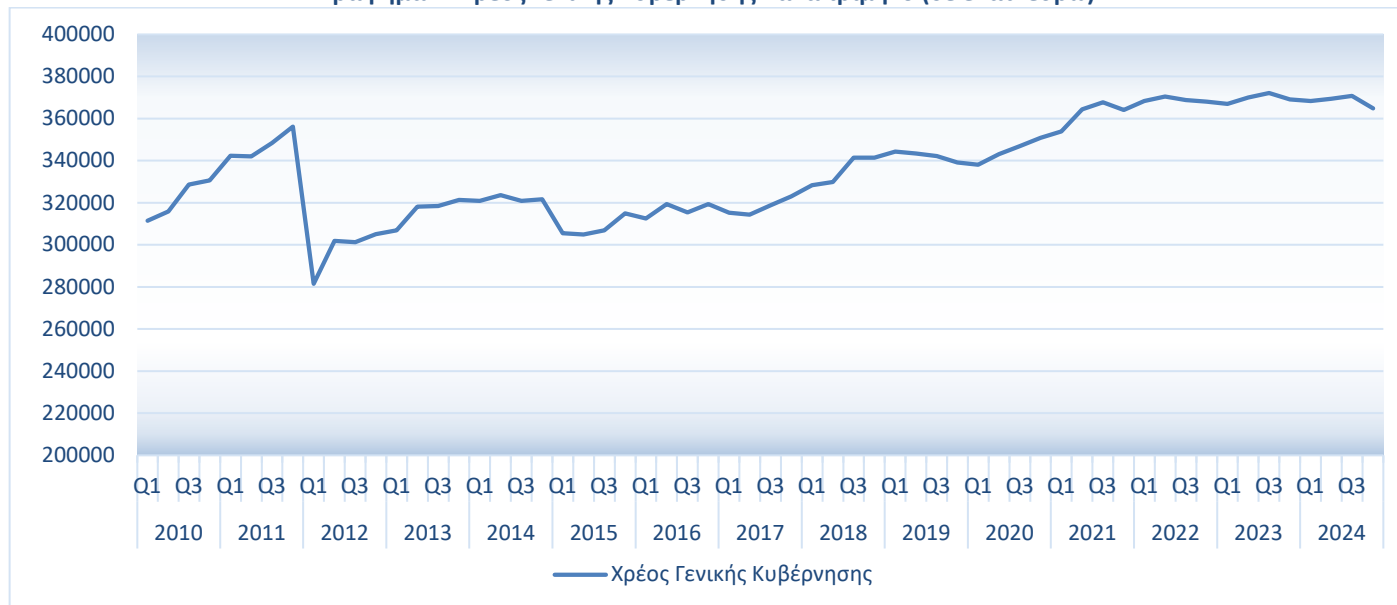

Αναφορές

Αναλυτικός πίνακας είναι διαθέσιμος στην ιστοσελίδα της ΕΛΣΤΑΤ:
<http://www.statistics.gr/el/statistics/-/publication/SEL05/->