



ΔΕΙΚΤΗΣ ΤΙΜΩΝ ΕΙΣΑΓΩΓΩΝ ΣΤΗ ΒΙΟΜΗΧΑΝΙΑ: Απρίλιος 2026, ετήσια αύξηση 18,4%

Ο Γενικός Δείκτης Τιμών Εισαγωγών στη Βιομηχανία, με έτος βάσης 2021=100,0 και μήνα αναφοράς τον Απρίλιο 2026, σε σύγκριση με τον αντίστοιχο δείκτη Απριλίου 2025, παρουσίασε αύξηση 18,4% έναντι μείωσης 6,3% που σημειώθηκε κατά τη σύγκριση των αντίστοιχων δεικτών του έτους 2025 με το 2024 (Πίνακας 1.Ι).

Ο Γενικός Δείκτης κατά τον μήνα Απρίλιο 2026, σε σύγκριση με τον δείκτη Μαρτίου 2026, παρουσίασε αύξηση 2,2% έναντι μείωσης 3,9% που σημειώθηκε κατά την αντίστοιχη σύγκριση των δεικτών του έτους 2025 (Πίνακας 1.ΙΙ).

Ο μέσος Γενικός Δείκτης του δωδεκαμήνου Μαΐου 2025 - Απριλίου 2026, σε σύγκριση με τον μέσο Γενικό Δείκτη του δωδεκαμήνου Μαΐου 2024 - Απριλίου 2025, παρουσίασε μείωση 0,2% έναντι μείωσης 2,3% που σημειώθηκε κατά την αντίστοιχη σύγκριση των προηγούμενων δωδεκαμήνων (Πίνακας 4).

Η χρονοσειρά των Δεικτών Τιμών Εισαγωγών στη Βιομηχανία είναι διαθέσιμη στην ιστοσελίδα της ΕΛΣΤΑΤ:

<http://www.statistics.gr/el/statistics/-/publication/DKT18/>

Εξέλιξη ετήσιων μεταβολών (%)
Δείκτη Τιμών Εισαγωγών στη Βιομηχανία (2021=100,0)

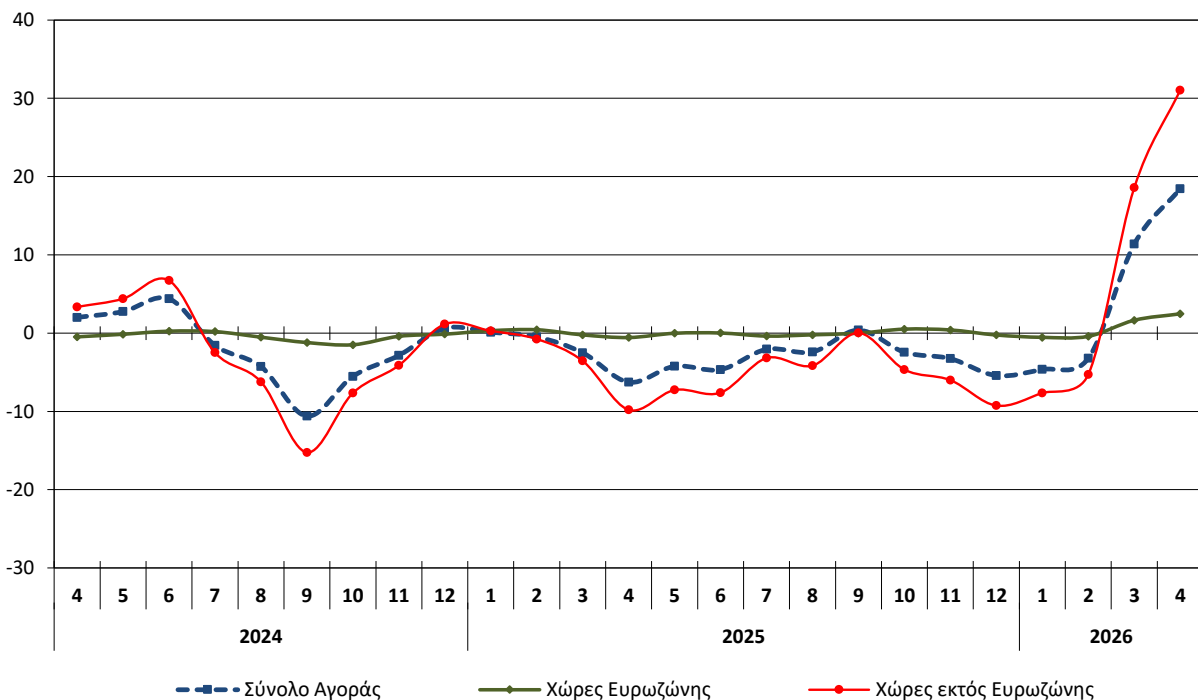

Πληροφορίες για μεθοδολογικά θέματα:

Δ/νση Στατιστικών Επιχειρήσεων
Τμήμα Δεικτών Μεταποίησης - Κατασκευών και Βιομηχανικών Προϊόντων
Η Αναπληρώτρια Προϊσταμένη του Τμήματος: Ευρυδίκη Βλαχοκώστα
Τηλ: 213 135 2056
[E-mail: e.vlachokosta@statistics.gr](mailto:e.vlachokosta@statistics.gr)

Πληροφορίες για παροχή δεδομένων:

Τηλ: 213 135 2022, 2308, 2310
[E-mail: data.dissem@statistics.gr](mailto:data.dissem@statistics.gr)

1. Ανάλυση ετήσιων μεταβολών, μηνός Απριλίου 2026, σε σύγκριση με τον Απρίλιο 2025

Η αύξηση του Γενικού Δείκτη Τιμών Εισαγωγών κατά 18,4%, τον μήνα Απρίλιο 2026, σε σύγκριση με τον αντίστοιχο δείκτη του Απριλίου 2025, οφείλεται:

α. Στην αύξηση του Δείκτη Τιμών Εισαγωγών από Χώρες εκτός Ευρωζώνης κατά 31,1% (Πίνακας 3.I).

β. Στην αύξηση του Δείκτη Τιμών Εισαγωγών από Χώρες Ευρωζώνης κατά 2,5% (Πίνακας 2.I).

Στην αύξηση του Γενικού Δείκτη Τιμών Εισαγωγών (σύνολο αγοράς) κατά 18,4% συνέβαλαν κυρίως οι μεταβολές των δεικτών των διψήφιων κλάδων της ταξινόμησης NACE Αναθ. 2, ως εξής:

Κωδικός	Κλάδος	Μεταβολή %
19	Παραγωγή οπτάνθρακα και προϊόντων διύλισης πετρελαίου	80,4
06	Άντληση αργού πετρελαίου και φυσικού αερίου	66,4
24	Παραγωγή βασικών μετάλλων	11,7
35	Παροχή ηλεκτρικού ρεύματος, φυσικού αερίου, ατμού και κλιματισμού	7,7
20	Παραγωγή χημικών ουσιών και προϊόντων	5,7
15	Βιομηχανία δέρματος και δερμάτινων ειδών	2,5
26	Κατασκευή ηλεκτρονικών υπολογιστών, ηλεκτρονικών και οπτικών προϊόντων	1,0
29	Κατασκευή μηχανοκίνητων οχημάτων, ρυμουλκούμενων και ημιρυμουλκούμενων οχημάτων	0,9
21	Παραγωγή βασικών φαρμακευτικών προϊόντων και φαρμακευτικών σκευασμάτων	-0,2
17	Χαρτοποιία και κατασκευή χάρτινων προϊόντων	-1,1
10	Βιομηχανία τροφίμων	-1,3
12	Παραγωγή προϊόντων καπνού	-2,7

2. Ανάλυση μηνιαίων μεταβολών, μηνός Απριλίου 2026, σε σύγκριση με τον Μάρτιο 2026

Η αύξηση του Γενικού Δείκτη Τιμών Εισαγωγών κατά 2,2%, τον μήνα Απρίλιο 2026, σε σύγκριση με τον αντίστοιχο δείκτη του Μαρτίου 2026, οφείλεται:

α. Στην αύξηση του Δείκτη Τιμών Εισαγωγών από Χώρες εκτός Ευρωζώνης κατά 3,3% (Πίνακας 3.II).

β. Στην αύξηση του Δείκτη Τιμών Εισαγωγών από Χώρες Ευρωζώνης κατά 0,5% (Πίνακας 2.II).

Στην αύξηση του Γενικού Δείκτη Τιμών Εισαγωγών (σύνολο αγοράς) κατά 2,2%, συνέβαλαν κυρίως οι μεταβολές των δεικτών των διψήφιων κλάδων της ταξινόμησης NACE Αναθ. 2, ως εξής:

Κωδικός	Κλάδος	Μεταβολή %
19	Παραγωγή οπτάνθρακα και προϊόντων διύλισης πετρελαίου	5,2
20	Παραγωγή χημικών ουσιών και προϊόντων	5,0
06	Άντληση αργού πετρελαίου και φυσικού αερίου	4,7
35	Παροχή ηλεκτρικού ρεύματος, φυσικού αερίου, ατμού και κλιματισμού	3,5
24	Παραγωγή βασικών μετάλλων	2,7
17	Χαρτοποιία και κατασκευή χάρτινων προϊόντων	1,4
15	Βιομηχανία δέρματος και δερμάτινων ειδών	1,1
27	Κατασκευή ηλεκτρολογικού εξοπλισμού	0,6
22	Κατασκευή προϊόντων από ελαστικό (καουτσούκ) και πλαστικές ύλες	0,4
29	Κατασκευή μηχανοκίνητων οχημάτων, ρυμουλκούμενων και ημιρυμουλκούμενων οχημάτων	-0,3
10	Βιομηχανία τροφίμων	-0,9
05	Εξόρυξη άνθρακα και λιγνίτη	-13,7

Πίνακας 1. Δείκτης Τιμών Εισαγωγών: Σύνολο Αγοράς

Έτος βάσης: 2021=100,0

I. Ετήσιες μεταβολές

Κωδικοί	Κύριες ομάδες βιομηχανικών κλάδων	Συντελεστής στάθμισης (%)	Απρίλιος			Μεταβολή (%)	
			2026	2025	2024	2026/2025	2025/2024
20	Γενικός Δείκτης	100,00	124,74	105,32	112,36	18,4	-6,3
40	Ενδιάμεσα Αγαθά	27,05	113,27	108,25	109,00	4,6	-0,7
50	Κεφαλαιουχικά Αγαθά	16,33	108,06	107,37	107,40	0,7	0,0
60	Διαρκή Καταναλωτικά Αγαθά	3,33	104,57	105,64	105,00	-1,0	0,6
70	Μη Διαρκή Καταναλωτικά Αγαθά	24,53	110,51	111,05	108,53	-0,5	2,3
90	Ενέργεια	28,76	159,46	96,49	118,34	65,3	-18,5

II. Μηνιαίες μεταβολές

Κωδικοί	Κύριες ομάδες βιομηχανικών κλάδων	Συντελεστής στάθμισης (%)	Απρίλιος	Μάρτιος	Μεταβολή (%)	Απρίλιος	Μάρτιος	Μεταβολή (%)
			2026	2026		2025	2025	
20	Γενικός Δείκτης	100,00	124,74	122,01	2,2	105,32	109,55	-3,9
40	Ενδιάμεσα Αγαθά	27,05	113,27	110,37	2,6	108,25	109,10	-0,8
50	Κεφαλαιουχικά Αγαθά	16,33	108,06	108,15	-0,1	107,37	107,52	-0,1
60	Διαρκή Καταναλωτικά Αγαθά	3,33	104,57	104,79	-0,2	105,64	105,72	-0,1
70	Μη Διαρκή Καταναλωτικά Αγαθά	24,53	110,51	110,92	-0,4	111,05	110,73	0,3
90	Ενέργεια	28,76	159,46	152,28	4,7	96,49	110,58	-12,7

Σημείωση: Οι δείκτες δημοσιεύονται με στρογγυλοποίηση δύο δεκαδικών ψηφίων και οι ποσοστιαίες μεταβολές με στρογγυλοποίηση ενός δεκαδικού ψηφίου.

Πίνακας 2. Δείκτης Τιμών Εισαγωγών: Χώρες Ευρωζώνης

Έτος βάσης: 2021=100,0

I. Ετήσιες μεταβολές

Κωδικοί	Κύριες ομάδες βιομηχανικών κλάδων	Συντελεστής στάθμισης (%)	Απρίλιος			Μεταβολή (%)	
			2026	2025	2024	2026/2025	2025/2024
20	Γενικός Δείκτης	42,87	111,11	108,44	109,05	2,5	-0,6
40	Ενδιάμεσα Αγαθά	13,08	110,91	108,03	108,52	2,7	-0,5
50	Κεφαλαιουχικά Αγαθά	10,16	107,23	106,35	106,15	0,8	0,2
60	Διαρκή Καταναλωτικά Αγαθά	1,52	102,48	102,92	104,01	-0,4	-1,1
70	Μη Διαρκή Καταναλωτικά Αγαθά	16,35	110,21	110,87	109,70	-0,6	1,1
90	Ενέργεια	1,76	151,03	105,71	120,67	42,9	-12,4

II. Μηνιαίες μεταβολές

Κωδικοί	Κύριες ομάδες βιομηχανικών κλάδων	Συντελεστής στάθμισης (%)	Απρίλιος	Μάρτιος	Μεταβολή (%)	Απρίλιος	Μάρτιος	Μεταβολή (%)
			2026	2026		2025	2025	
20	Γενικός Δείκτης	42,87	111,11	110,56	0,5	108,44	108,77	-0,3
40	Ενδιάμεσα Αγαθά	13,08	110,91	109,39	1,4	108,03	108,52	-0,4
50	Κεφαλαιουχικά Αγαθά	10,16	107,23	107,21	0,0	106,35	106,50	-0,1
60	Διαρκή Καταναλωτικά Αγαθά	1,52	102,48	102,97	-0,5	102,92	102,79	0,1
70	Μη Διαρκή Καταναλωτικά Αγαθά	16,35	110,21	110,47	-0,2	110,87	110,30	0,5
90	Ενέργεια	1,76	151,03	146,05	3,4	105,71	114,80	-7,9

Σημείωση: Οι δείκτες δημοσιεύονται με στρογγυλοποίηση δύο δεκαδικών ψηφίων και οι ποσοστιαίες μεταβολές με στρογγυλοποίηση ενός δεκαδικού ψηφίου.

Πίνακας 3. Δείκτης Τιμών Εισαγωγών: Χώρες εκτός Ευρωζώνης

Έτος βάσης: 2021=100,0

I. Ετήσιες μεταβολές

Κωδικοί	Κύριες ομάδες βιομηχανικών κλάδων	Συντελεστής στάθμισης (%)	Απρίλιος			Μεταβολή (%)	
			2026	2025	2024	2026/2025	2025/2024
20	Γενικός Δείκτης	57,13	134,96	102,98	114,17	31,1	-9,8
40	Ενδιάμεσα Αγαθά	13,97	115,47	108,45	109,45	6,5	-0,9
50	Κεφαλαιουχικά Αγαθά	6,17	109,43	109,04	109,03	0,4	0,0
60	Διαρκή Καταναλωτικά Αγαθά	1,81	106,33	107,93	105,95	-1,5	1,9
70	Μη Διαρκή Καταναλωτικά Αγαθά	8,18	111,11	111,40	106,50	-0,3	4,6
90	Ενέργεια	27,00	160,01	95,89	118,22	66,9	-18,9

II. Μηνιαίες μεταβολές

Κωδικοί	Κύριες ομάδες βιομηχανικών κλάδων	Συντελεστής στάθμισης (%)	Απρίλιος	Μάρτιος	Μεταβολή (%)	Απρίλιος	Μάρτιος	Μεταβολή (%)
			2026	2026		2025	2025	
20	Γενικός Δείκτης	57,13	134,96	130,60	3,3	102,98	110,14	-6,5
40	Ενδιάμεσα Αγαθά	13,97	115,47	111,28	3,8	108,45	109,65	-1,1
50	Κεφαλαιουχικά Αγαθά	6,17	109,43	109,69	-0,2	109,04	109,21	-0,2
60	Διαρκή Καταναλωτικά Αγαθά	1,81	106,33	106,33	0,0	107,93	108,19	-0,2
70	Μη Διαρκή Καταναλωτικά Αγαθά	8,18	111,11	111,82	-0,6	111,40	111,58	-0,2
90	Ενέργεια	27,00	160,01	152,69	4,8	95,89	110,30	-13,1

Σημείωση: Οι δείκτες δημοσιεύονται με στρογγυλοποίηση δύο δεκαδικών ψηφίων και οι ποσοστιαίες μεταβολές με στρογγυλοποίηση ενός δεκαδικού ψηφίου.

Πίνακας 4. Μεταβολές Δείκτη Τιμών Εισαγωγών στη Βιομηχανία

Έτος βάσης: 2021=100,0

Έτος και μήνας	Γενικός Δείκτης	Μηνιαίες μεταβολές (%)	Ετήσιες μεταβολές (%)	Μέσος δείκτης δωδεκαμήνου (κινητός μέσος)	Ετήσιες μεταβολές (%) μέσου δείκτη δωδεκαμήνου
2024 :					
1	110,48	1,7	-6,4	111,38	-12,8
2	110,88	0,4	-2,8	111,12	-12,6
3	112,37	1,3	1,3	111,24	-11,6
4	112,36	0,0	2,0	111,42	-10,0
5	109,22	-2,8	2,8	111,66	-8,1
6	111,52	2,1	4,4	112,05	-6,2
7	110,18	-1,2	-1,6	111,91	-5,0
8	108,64	-1,4	-4,3	111,50	-4,1
9	105,46	-2,9	-10,6	110,46	-4,1
10	107,90	2,3	-5,5	109,94	-3,4
11	108,42	0,5	-2,8	109,67	-2,8
12	109,29	0,8	0,6	109,73	-2,0
Μέσος ετήσιος	109,73				
2025 :					
1	110,61	1,2	0,1	109,74	-1,5
2	110,35	-0,2	-0,5	109,69	-1,3
3	109,55	-0,7	-2,5	109,46	-1,6
4	105,32	-3,9	-6,3	108,87	-2,3
5	104,59	-0,7	-4,2	108,49	-2,8
6	106,33	1,7	-4,7	108,05	-3,6
7	107,91	1,5	-2,1	107,86	-3,6
8	106,03	-1,7	-2,4	107,65	-3,5
9	105,86	-0,2	0,4	107,68	-2,5
10	105,27	-0,6	-2,4	107,46	-2,3
11	104,89	-0,4	-3,3	107,17	-2,3
12	103,36	-1,5	-5,4	106,67	-2,8
Μέσος ετήσιος	106,67				
2026 :					
1	105,48	2,0	-4,6	106,25	-3,2
2	106,79	1,2	-3,2	105,95	-3,4
3	122,01	14,2	11,4	106,99	-2,3
4	124,74	2,2	18,4	108,61	-0,2

Σημείωση: Οι δείκτες δημοσιεύονται με στρογγυλοποίηση δύο δεκαδικών ψηφίων και οι ποσοστιαίες μεταβολές με στρογγυλοποίηση ενός δεκαδικού ψηφίου.

ΜΕΘΟΔΟΛΟΓΙΚΕΣ ΣΗΜΕΙΩΣΕΙΣ

Γενικά	<p>Ο Δείκτης Τιμών Εισαγωγών στη Βιομηχανία, με τη σημερινή του μορφή, καταρτίζεται από τον Ιανουάριο 2005, οπότε και αντικατέστησε τον Δείκτη Τιμών Τελικών Προϊόντων Προέλευσης Εξωτερικού. Ο Δείκτης Τιμών Εισαγωγών στη Βιομηχανία αναθεωρήθηκε τελευταία φορά με έτος βάσης 2021=100,0 και σε αυτό προσαρμόστηκαν οι προηγούμενες χρονολογικές σειρές.</p>
Σκοπός του δείκτη	<p>Σκοπός του δείκτη είναι η μέτρηση των μηνιαίων μεταβολών των τιμών των προϊόντων των τομέων ορυχείων και μεταλλείων, μεταποίησης και ενέργειας που εισάγονται από το εξωτερικό και μεταβιβάζονται, μέσω της αγοράς τους, σε μονάδες - επιχειρήσεις του εσωτερικού, ανεξάρτητα του κλάδου δραστηριοποίησης των μονάδων αυτών.</p>
Χρησιμοποιούμενοι ορισμοί	<p>Ο Δείκτης Τιμών Εισαγωγών στη Βιομηχανία είναι μηνιαίος δείκτης και αποτελεί σύνθεση των επί μέρους Δεικτών Τιμών Εισαγωγών από Χώρες Ευρωζώνης και Χώρες εκτός Ευρωζώνης, ανάλογα με τη διάκριση των χωρών προέλευσης των εισαγωγών.</p> <p>Οι τιμές των εισαγόμενων προϊόντων που συλλέγονται είναι τιμές CIF (Cost Insurance Freight) στα σύνορα της Χώρας, εξαιρουμένων όλων των δασμών και φόρων που επιβαρύνουν τις εισαγωγικές επιχειρήσεις. Περιλαμβάνουν, όμως, το κόστος μεταφοράς (ναύλος) και της ασφάλισης των προϊόντων που επιβαρύνουν την επιχείρηση για την εισαγωγή τους.</p> <p>Οι τιμές που επιλέγονται για την κατάρτιση του δείκτη συλλέγονται από μονάδες - επιχειρήσεις, οι οποίες ενεργούν ως εισαγωγείς των προϊόντων που έχουν επιλεγεί στο αρχικό στάδιο. Οι τιμές αναφέρονται, κυρίως, στις συναλλαγές μεταξύ μονάδων - επιχειρήσεων που είναι εγκατεστημένες στο εσωτερικό της Χώρας και ενεργούν ως εισαγωγείς προϊόντων και μονάδων - επιχειρήσεων εγκατεστημένων στο εξωτερικό που ενεργούν ως εξαγωγείς προϊόντων προς την Ελλάδα.</p>
Νομικό πλαίσιο	<p>Ο Δείκτης Τιμών Εισαγωγών στη Βιομηχανία καταρτίζεται στο πλαίσιο εφαρμογής του Κανονισμού (ΕΕ) 2019/2152 του Ευρωπαϊκού Κοινοβουλίου και του Συμβουλίου σχετικά με τις ευρωπαϊκές στατιστικές για τις επιχειρήσεις, καθώς και του Εκτελεστικού Κανονισμού (ΕΕ) 2020/1197 της Επιτροπής για τη θέσπιση τεχνικών προδιαγραφών και ρυθμίσεων σύμφωνα με τον αναφερόμενο Κανονισμό (ΕΕ) 2019/2152. Επιπλέον, ο εν λόγω δείκτης καταρτίζεται στο πλαίσιο εφαρμογής του Κανονισμού (ΕΚ) 1893/2006 του Ευρωπαϊκού Κοινοβουλίου και του Συμβουλίου, του Κανονισμού (ΕΚ) 656/2007 της Επιτροπής και του Κανονισμού (ΕΚ) 451/2008 του Συμβουλίου.</p>
Περίοδος αναφοράς	<p>Μήνας.</p>
Έτος βάσης	<p>2021=100,0.</p>
Αναθεώρηση	<p>Η αναθεώρηση του Δείκτη Τιμών Εισαγωγών στη Βιομηχανία γίνεται στο πλαίσιο εφαρμογής του Κανονισμού (ΕΕ) 2019/2152 του Συμβουλίου, σύμφωνα με τον οποίο οι βραχυχρόνιοι δείκτες αναθεωρούνται κάθε πέντε (5) χρόνια, με έτος βάσης που λήγει σε 0 ή σε 5, ενώ στην τρέχουσα αναθεώρηση 2021=100, εξ αιτίας της επίδρασης της πανδημίας, αναθεωρήθηκαν με έτος βάσης το έτος 2021.</p>
Στατιστικές ταξινομήσεις	<p>Σε επίπεδο κλάδων οικονομικών δραστηριοτήτων, χρησιμοποιείται η στατιστική ταξινόμηση οικονομικών δραστηριοτήτων NACE Αναθ. 2 της ΕΕ (Κανονισμός 1893/2006), ενώ σε επίπεδο κύριων ομάδων βιομηχανικών κλάδων, η ομαδοποίηση των διψήφων και τριψήφων κλάδων της ταξινόμησης NACE Αναθ. 2 γίνεται σύμφωνα με τον Κανονισμό 656/2007 της Επιτροπής. Σε επίπεδο προϊόντων, χρησιμοποιείται η στατιστική ταξινόμηση CPA 2008 της ΕΕ (Κανονισμός 451/2008).</p>
Γεωγραφική κάλυψη	<p>Το σύνολο της Χώρας, με στοιχεία τιμών από την Αττική και άλλες 31 Περιφερειακές Ενότητες της Χώρας.</p>
Κάλυψη κλάδων οικονομικών δραστηριοτήτων	<p>Ο δείκτης καλύπτει τους τομείς ορυχείων και μεταλλείων, μεταποίησης, ηλεκτρικής ενέργειας και φυσικού αερίου, τις κύριες ομάδες βιομηχανικών κλάδων, όλα τα επίπεδα κλάδων οικονομικών δραστηριοτήτων, καθώς και τα εισαγόμενα προϊόντα.</p>
Διενεργούμενη έρευνα	<p>Οι τιμές συγκεντρώνονται από 811 επιχειρήσεις, ενώ ο συνολικός αριθμός παρατηρήσεων (τιμών) ανέρχεται στις 2.382. Πιο συγκεκριμένα, επιλέχθηκαν να παρακολουθούνται 297 κωδικοί προϊόντων που προέρχονται από Χώρες της Ευρωζώνης και 260 κωδικοί προϊόντων που προέρχονται από Χώρες εκτός Ευρωζώνης.</p>
Δημοσίευση στοιχείων	<p>Τα στοιχεία του Δείκτη Τιμών Εισαγωγών στη Βιομηχανία, με έτος βάσης 2021=100,0, δημοσιεύονται από τον Δεκέμβριο 2024, με πρώτο μήνα αναφοράς τον Οκτώβριο 2024. Οι αναδρομικές χρονοσειρές του δείκτη διατίθενται από τον Ιανουάριο του 2000.</p>
Παραπομπές	<p>Περισσότερες πληροφορίες σχετικά με τη μεθοδολογία κατάρτισης και υπολογισμού του Δείκτη Τιμών Εισαγωγών στη Βιομηχανία, καθώς και στοιχεία χρονολογικών σειρών του δείκτη αυτού, διατίθενται στην ιστοσελίδα της ΕΛΣΤΑΤ: http://www.statistics.gr/el/statistics/-/publication/DKT18/</p>