



ΕΛΛΗΝΙΚΗ ΔΗΜΟΚΡΑΤΙΑ
HELLENIC REPUBLIC

ΕΛΛΗΝΙΚΗ ΣΤΑΤΙΣΤΙΚΗ ΑΡΧΗ
HELLENIC STATISTICAL AUTHORITY

Η ΕΛΛΗΝΙΚΗ ΟΙΚΟΝΟΜΙΑ THE GREEK ECONOMY

30 Απριλίου / 30 April 2026



ΠΡΟΛΟΓΟΣ

Στόχος του δημοσιεύματος «Η Ελληνική Οικονομία» που εκδίδει η Ελληνική Στατιστική Αρχή (ΕΛΣΤΑΤ), είναι να παρουσιάζει τα πιο πρόσφατα και σημαντικά οικονομικά στοιχεία για την Ελλάδα, με τρόπο σαφή και εμπειριστατωμένο. Παρέχει πληροφορίες για τους κύριους οικονομικούς δείκτες και στατιστικές χρονοσειρές που καταρτίζονται κυρίως από στοιχεία της. Απευθύνεται σε χρήστες που αναζητούν επικαιροποιημένα στοιχεία σχετικά με τις οικονομικές εξελίξεις και με μακροπρόθεσμες οικονομικές τάσεις.

Το δημοσίευμα είναι γραμμένο στην ελληνική και αγγλική γλώσσα.

Για περισσότερες πληροφορίες σχετικά με το δημοσίευμα, μπορείτε να απευθύνεστε στη Διεύθυνση Στατιστικής Πληροφόρησης και Εκδόσεων της ΕΛΣΤΑΤ (τηλ.: 213 1352317, 213 1352303, 213 1352021, email: data.dissem@statistics.gr).

Υποδείξεις και προτάσεις για το περιεχόμενο του δημοσιεύματος είναι ευπρόσδεκτες.



Νικόλαος Στρόμπλος
Ασκών καθήκοντα Προέδρου της ΕΛΣΤΑΤ
Προϊστάμενος της Γενικής Διεύθυνσης Στατιστικών

FOREWORD

“The Greek Economy” publication, released by the Hellenic Statistical Authority (ELSTAT), aims to provide the latest key economic data on Greece in an accurate and comprehensive manner. It provides information on major economic indicators and time series compiled mostly by ELSTAT data, and it is designed for users of statistics seeking updated information on recent economic developments, as well as long-term economic trends.

The publication is published in both the Greek and English languages.

For further information on the content of the publication, please contact the Statistical Information and Publications Division of ELSTAT (tel.: +30 213 135 2317, +30 213 135 2303, +30 213 135 2021, e-mail: data.dissem@statistics.gr).

We welcome any suggestions and proposals on the content of the publication.

A handwritten signature in black ink, appearing to read 'N. Stropoulos', with a large initial 'N' and a stylized 'S'.

Nikolaos Stropoulos
Acting President of ELSTAT
Head of the Directorate General for Statistics

ΝΕΑ ΚΑΙ ΑΝΑΘΕΩΡΗΜΕΝΑ ΣΤΟΙΧΕΙΑ ΣΕ ΑΥΤΗΝ ΤΗΝ ΕΚΔΟΣΗ – NEW AND REVISED DATA IN THIS ISSUE

- Δημόσια οικονομικά (νέα και αναθεωρημένα)
- Κύρια μεγέθη Γενικής Κυβέρνησης (νέα και αναθεωρημένα)
- Χρέος Γενικής Κυβέρνησης (νέα και αναθεωρημένα)
- Λιανικό εμπόριο (κύκλος εργασιών) (νέα)
- Βιομηχανία (κύκλος εργασιών) (νέα)
- Οικοδομική δραστηριότητα (νέα)
- Βιομηχανία (τιμές παραγωγού) (νέα)
- Public finance (new and revised)
- Main aggregates of General Government (new and revised)
- General Government Debt (new and revised)
- Retail trade (turnover) (new)
- Industry (turnover) (new)
- Building activity (new)
- Industry (producer prices) (new)

ΠΕΡΙΕΧΟΜΕΝΑ — CONTENTS

Σελίδα
Page

Πίνακας 1. Επιλεγμένοι οικονομικοί δείκτες, 2014 - 2025	6	Table 1. Selected economic indicators, 2014 - 2025
Πίνακας 2. Ακαθάριστο Εγχώριο Προϊόν σε τρέχουσες τιμές, 2014 - 2025	10	Table 2. Gross Domestic Product at current prices, 2014 - 2025
Πίνακας 3. Ακαθάριστο Εγχώριο Προϊόν σε σταθερές τιμές 2020, 2014 - 2025	10	Table 3. Gross Domestic Product at constant prices of 2020, 2014 - 2025
Πίνακας 4. Ακαθάριστο Εγχώριο Προϊόν, ετήσιες μεταβολές όγκου, 2014 - 2025	12	Table 4. Gross Domestic Product, annual volume changes, 2014 - 2025
Πίνακας 5. Ακαθάριστο Εγχώριο Προϊόν σε τρέχουσες τιμές, τριμηνιαία στοιχεία, 2022 - 2025	14	Table 5. Gross Domestic Product at current prices, quarterly data, 2022 - 2025
Πίνακας 6. Ακαθάριστο Εγχώριο Προϊόν σε σταθερές τιμές 2020, τριμηνιαία στοιχεία, 2022 - 2025	14	Table 6. Gross Domestic Product at constant prices 2020, quarterly data, 2022 - 2025
Πίνακας 7. Ακαθάριστο Εγχώριο Προϊόν σε σταθερές τιμές 2020, ετήσιες μεταβολές όγκου, τριμηνιαία στοιχεία, 2022 - 2025	16	Table 7. Gross Domestic Product at constant prices 2020, annual volume changes, quarterly data, 2022 - 2025
Πίνακας 7α. Ακαθάριστο Εγχώριο Προϊόν σε σταθερές τιμές 2020, τριμηνιαία, εποχικά διορθωμένα στοιχεία, 2022 - 2025	16	Table 7a. Gross Domestic Product at constant prices 2020, quarterly, seasonally adjusted data, 2022 - 2025
Πίνακας 8. Σοταμίευση - Επενδύσεις, 2019 - 2024	18	Table 8. Savings - Investment, 2019 - 2024
Πίνακας 9. Εθνικοί Λογαριασμοί: Μισθοί, παραγωγικότητα και κόστος εργασίας, 2020 - 2025	19	Table 9. National Accounts: Wages, productivity and labour cost, 2020 - 2025
Πίνακας 10. Εθνικοί Λογαριασμοί: Μισθοί, παραγωγικότητα και κόστος εργασίας, τριμηνιαία στοιχεία, 2024 και 2025	19	Table 10. National Accounts: Wages, productivity and labour cost, quarterly data, 2024 and 2025
Πίνακας 11. Κύρια μεγέθη Γενικής Κυβέρνησης, 2016 - 2025	20	Table 11. Main aggregates of General Government, 2016 - 2025
Πίνακας 12. Κύρια μεγέθη Γενικής Κυβέρνησης, τριμηνιαία στοιχεία, 2023 - 2025	24	Table 12. Main aggregates of General Government, quarterly data, 2023 - 2025
Πίνακας 13. Χρέος Γενικής Κυβέρνησης, 2014 - 2025	28	Table 13. General Government debt, 2014 - 2025
Πίνακας 14. Πληθυσμός ηλικίας 15 ετών και άνω, κατά κατάσταση απασχόλησης, τριμηνιαία στοιχεία, 2019 - 2025	32	Table 14. Population aged 15 years and over by employment status, quarterly data, 2019 - 2025
Πίνακας 15. Ποσοστό (%) ανεργίας για το σύνολο του πληθυσμού, για άρρενες - θήλειες και για άτομα ηλικίας 15 - 29 ετών, 2013 - 2025	34	Table 15. Unemployment rate (%) for total population, males - females and for persons aged 15 - 29 years, 2013 - 2025
Πίνακας 16. Απασχολούμενοι ηλικίας 15 ετών και άνω, κατά κλάδο οικονομικής δραστηριότητας, 2012 - 2025	34	Table 16. Employed persons aged 15 years and over by branch of economic activity, 2012 - 2025
Πίνακας 17. Δείκτες οικονομικής δραστηριότητας, 2023 - 2026	38	Table 17. Indices of economic activity, 2023 - 2026
Πίνακας 18. Εθνικός ΔΤΚ, Εν. ΔΤΚ, Εν. ΔΤΚ-ΣΦ, ΠΠ και ΔΤΠΒ, 2022 - 2026	44	Table 18. CPI, HICP, HICP-CT, CI and PPI, 2022 - 2026
Πίνακας 19. Εμπορικό ισοζύγιο, 2014 - 2025	46	Table 19. External trade balance, 2014 - 2025
Πίνακας 20. Εμπορικό ισοζύγιο, τριμηνιαία στοιχεία, 2022 - 2025	48	Table 20. External trade balance, quarterly data, 2022 - 2025
Πίνακας 21. Εισαγωγές, Εξαγωγές, ενδοεθνικό εμπόριο, εμπόριο με τρίτες χώρες, με πετρελαιοειδή, 2014 - 2025	50	Table 21. Imports, Exports, intra-EU trade, extra-EU trade, including oil products, 2014 - 2025
Πίνακας 22. Εισαγωγές, Εξαγωγές, ενδοεθνικό εμπόριο, εμπόριο με τρίτες χώρες, χωρίς πετρελαιοειδή, 2014 - 2025	52	Table 22. Imports, Exports, intra-EU trade, extra-EU trade, excluding oil products, 2014 - 2025
Πίνακας 23. Εισαγωγές, Εξαγωγές, ενδοεθνικό εμπόριο, εμπόριο με τρίτες χώρες, με πετρελαιοειδή, τριμηνιαία στοιχεία, 2022 - 2025	54	Table 23. Imports, Exports, intra-EU trade, extra-EU trade, including oil products, quarterly data, 2022 - 2025
Πίνακας 24. Εισαγωγές, Εξαγωγές, ενδοεθνικό εμπόριο, εμπόριο με τρίτες χώρες, χωρίς πετρελαιοειδή, τριμηνιαία στοιχεία, 2022 - 2025	56	Table 24. Imports, Exports, intra-EU trade, extra-EU trade, excluding oil products, quarterly data, 2022 - 2025
Πίνακας 25. Εισαγωγές, Εξαγωγές, κατά χώρα εταίρο, με πετρελαιοειδή, 2010, 2015, 2025	58	Table 25. Imports, Exports, by partner country, including oil products, 2010, 2015, 2025
Πίνακας 26. Εισαγωγές, κατά κύριες κατηγορίες προϊόντων της ΤΤΔΕ, 2014 - 2025	60	Table 26. Imports by main product categories according to SITC, 2014 - 2025
Πίνακας 27. Εξαγωγές, κατά κύριες κατηγορίες προϊόντων της ΤΤΔΕ, 2014 - 2025	62	Table 27. Exports by main product categories according to SITC, 2014 - 2025
Πίνακας 28. Συγκεντρωτική Λογιστική Κατάσταση των Νομισματικών Χρηματοπιστωτικών Ιδρυμάτων (NXI), 2020 - 2026	64	Table 28. Aggregated Balance Sheet of Monetary Financial Institutions (MFIs), 2020 - 2026

Πίνακας 1. ΕΛΛΑΣ: ΕΠΙΛΕΓΜΕΝΟΙ ΟΙΚΟΝΟΜΙΚΟΙ ΔΕΙΚΤΕΣ, 2014 - 2025

Table 1. GREECE: SELECTED ECONOMIC INDICATORS, 2014 - 2025

	2014	2015	2016	2017	2018	2019	2020	2021	2022	2023	2024	2025		
	(% μεταβολή, εκτός άλλης αναφοράς)												(% change, unless otherwise indicated)	
<i>Εγχώρια οικονομία</i>													<i>Domestic economy</i>	
ΑΕΠ σε σταθερές τιμές 2020 ⁽¹⁾	0.8	-0.2	0.0	1.5	2.1	2.3	-9.2	8.7	5.5	2.1	2.1	2.1	2.1	GDP at constant prices of year 2020 ⁽¹⁾
Συνολική εγχώρια ζήτηση (συμβολή)	0.5	0.8	0.8	1.2	1.8	1.6	-3.7	7.7	8.1	1.1	4.1	0.8	0.8	Total domestic demand (contribution)
Ιδιωτική κατανάλωση	0.1	0.4	0.3	2.6	2.3	2.6	-6.2	5.1	9.3	2.3	2.4	2.0	2.0	Private consumption
Δημόσια κατανάλωση	-1.0	2.4	0.3	-1.1	-3.3	2.0	3.0	1.8	0.0	2.8	-2.6	0.3	0.3	Public consumption
Ακαθάριστος σχηματισμός πάγιου κεφαλαίου	-2.2	0.2	2.6	7.7	-4.6	-0.8	1.7	21.7	22.1	6.5	4.5	8.9	8.9	Gross fixed capital formation
Εξαγωγές αγαθών και υπηρεσιών	8.3	5.2	-0.4	8.4	9.2	4.8	-21.5	24.4	6.2	2.2	1.0	1.7	1.7	Exports of goods and services
Εισαγωγές αγαθών και υπηρεσιών	6.8	8.2	2.1	7.1	8.3	2.8	-7.3	17.4	10.9	0.0	4.8	-1.3	-1.3	Imports of goods and services
Αποπληθωριστής ΑΕΠ ⁽¹⁾	-1.9	-0.2	-0.5	0.2	-0.2	0.2	-0.4	1.4	6.3	6.3	3.2	2.8	2.8	GDP deflator ⁽¹⁾
ΑΕΠ σε τρέχουσες τιμές (δισεκατομμύρια €) ⁽¹⁾	176.1	175.4	174.4	177.4	180.6	185.2	167.5	184.6	207.0	224.7	236.7	248.4	248.4	GDP at current prices (billion €) ⁽¹⁾
ΑΕΠ σε τρέχουσες τιμές ⁽¹⁾	-1.1	-0.4	-0.5	1.7	1.8	2.5	-9.5	10.2	12.2	8.5	5.4	4.9	4.9	GDP at current prices ⁽¹⁾
Εθνικός ΔΤΚ ⁽²⁾ (μέσος δείκτης 12μήνου)	-1.3	-1.7	-0.8	1.1	0.6	0.3	-1.2	1.2	9.6	3.5	2.7	2.5	2.5	CPI ⁽²⁾ (annual average)
Εν. ΔΤΚ ⁽³⁾ (μέσος δείκτης 12μήνου)	-1.4	-1.1	0.0	1.1	0.8	0.5	-1.3	0.6	9.3	4.2	3.0	2.9	2.9	HICP ⁽³⁾ (annual average)
Πυρήνας Πληθωρισμού ⁽⁴⁾ (μέσος δείκτης 12μήνου)	-1.4	-1.3	-0.4	0.0	0.0	0.5	-0.7	-0.6	3.5	5.1	3.3	3.4	3.4	Core Inflation ⁽⁴⁾ (annual average)
Ανεργία (μέσο ετήσιο ποσοστό)	26.5	24.9	23.5	21.5	19.3	17.3	16.3	14.7	12.4	11.1	10.1	8.9	8.9	Unemployment (annual average rate)
	(% του ΑΕΠ)												(% of GDP)	
<i>Δημόσια οικονομικά (Γενική Κυβέρνηση)</i>													<i>Public finance (General Government)</i>	
Σύνολο εσόδων	47.7	48.9	50.5	49.3	49.5	48.5	49.4	49.3	50.5	48.1	49.4	50.0	50.0	Total revenues
Σύνολο δαπανών	51.5	54.8	50.3	48.6	48.6	47.7	59.3	56.6	53.1	49.5	48.1	48.3	48.3	Total expenditures
Πρωτογενείς δαπάνες	47.5	51.2	47.1	45.4	45.2	44.7	56.3	54.1	50.6	46.1	44.6	45.1	45.1	Primary expenditures
Ισοζύγιο Γενικής Κυβέρνησης	-3.8	-5.9	0.2	0.7	0.9	0.8	-9.9	-7.2	-2.6	-1.4	1.3	1.7	1.7	Overall balance
Πρωτογενές ισοζύγιο	0.2	-2.3	3.4	3.9	4.3	3.8	-7.0	-4.8	-0.1	2.0	4.8	4.9	4.9	Primary balance
Ισοζύγιο Γενικής Κυβέρνησης (χωρίς την επίπτωση της υποστήριξης των χρηματοπιστωτικών ιδρυμάτων)	-3.8	-3.2	0.1	0.9	1.2	1.0	-9.6	-6.8	-2.3	-1.0	1.8	2.0	2.0	Overall balance (excluding the impact of the support to the financial institutions)
Χρέος Γενικής Κυβέρνησης κατά Μάαστριχτ ⁽⁵⁾	182.7	179.6	183.1	182.1	189.0	183.2	209.4	197.3	177.8	164.3	154.2	146.1	146.1	Gross debt (Maastricht) ⁽⁵⁾
<i>Ισοζύγιο πληρωμών⁽⁶⁾⁽⁷⁾⁽⁸⁾</i>													<i>Balance of payments⁽⁶⁾⁽⁷⁾⁽⁸⁾</i>	
Ισοζύγιο τρεχουσών συναλλαγών	-1.5	-1.5	-2.4	-2.5	-3.5	-2.1	-7.2	-7.2	-10.7	-6.8	-7.2	-5.7	-5.7	Current account balance
Ισοζύγιο αγαθών και υπηρεσιών	-1.4	-0.6	-1.0	-1.0	-1.8	-0.9	-6.7	-7.5	-9.8	-5.0	-5.5	-4.5	-4.5	Balance of goods and services
Εξαγωγές αγαθών και υπηρεσιών	32.5	32.2	31.2	34.8	38.5	39.2	30.8	40.3	49.5	44.1	42.3	39.7	39.7	Exports of goods and services
Εισαγωγές αγαθών και υπηρεσιών	33.8	32.8	32.1	35.8	40.3	40.1	37.5	47.8	59.3	49.1	47.8	44.1	44.1	Imports of goods and services
Ισοζύγιο δευτερογενών εισοδημάτων	-0.2	-0.3	-0.3	-0.3	-0.2	0.3	0.3	0.7	-0.1	0.6	0.9	0.9	0.9	Secondary Income balance
Ισοζύγιο πρωτογενών εισοδημάτων	0.0	-0.6	-1.1	-1.2	-1.6	-1.5	-0.8	-0.3	-0.8	-2.4	-2.5	-2.1	-2.1	Primary Income balance
Καθαρή διεθνής επενδυτική θέση	-135.3	-139.0	-141.9	-146.3	-151.6	-156.9	-177.1	-175.6	-149.4	-145.9	-137.6	-136.8	-136.8	Net international investment position
	(% μεταβολή, εκτός άλλης αναφοράς)												(% change, unless otherwise indicated)	
<i>Επιτόκια και χρηματοδότηση⁽⁶⁾</i>													<i>Interest rates and credit⁽⁶⁾</i>	
Επιτόκιο δανεισμού ⁽⁹⁾	6.1	5.8	5.4	5.1	4.8	4.5	4.1	3.8	5.1	6.8	5.7	4.4	4.4	Lending rate ⁽⁹⁾
Χρηματοδότηση του ιδιωτικού τομέα ⁽¹⁰⁾	-3.1	-2.0	-1.5	-0.8	-1.1	-0.6	3.5	1.4	6.3	3.6	8.9	7.9	7.9	Credit to private sector ⁽¹⁰⁾
<i>Συναλλαγματικές ισοτιμίες⁽⁶⁾</i>													<i>Exchange rates⁽⁶⁾</i>	
Ονομαστική σταθμισμένη συναλλαγματική ισοτιμία	0.7	-2.7	1.3	1.4	2.1	-0.2	1.5	0.9	1.3	2.7	1.6	1.8	1.8	Nominal effective exchange rate
Πραγματική σταθμισμένη συναλλαγματική ισοτιμία (με βάση τον ΔΤΚ)	-1.8	-4.6	0.5	0.6	0.7	-1.5	-0.8	-1.4	1.0	1.1	3.2	1.5	1.5	Real effective exchange rate (CPI - based)

Πηγή: ΕΛΣΤΑΤ, εκτός άλλης αναφοράς.

(1) Τα δεδομένα του ΑΕΠ και των συνιστωσών του έχουν καταρτιστεί με έτος βάσης 2020 = 100.0 και έτος αναφοράς 2021. Για τα έτη 2023 - 2025, είναι προσωρινά.

(2) ΔΤΚ: Δείκτης Τιμών Καταναλωτή (εθνικός). Έτος αναφοράς: 2020 = 100.0.

(3) Εν. ΔΤΚ: Εναρμονισμένος Δείκτης Τιμών Καταναλωτή. Έτος αναφοράς: 2025 = 100.0.

(4) Πυρήνας Πληθωρισμού: ΔΤΚ, χωρίς διατροφή, ποτά, καπνό και ενέργεια. Έτος αναφοράς: 2020 = 100.0.

(5) Το χρέος όπως ορίζεται από τη Συνθήκη του Μάαστριχτ.

(6) Πηγή: Τράπεζα της Ελλάδος.

(7) Βασίζεται στη νέα μεθοδολογία κατάρτισης του Ισοζυγίου Πληρωμών (BPM6).

(8) Από τον Ιανουάριο 2009, η κατάρτιση του ισοζυγίου αγαθών βασίζεται στα στοιχεία εξωτερικού εμπορίου της ΕΛΣΤΑΤ στη θέση των στοιχείων διακανονισμού τραπεζικών συναλλαγών, που χρησιμοποιούνταν μέχρι πρότινος.

(9) Δάνεια σε επιχειρήσεις, μέχρι 1 έτος. Ποσοστό στο τέλος Δεκεμβρίου, μη περιλαμβανομένων των επιβαρύνσεων.

(10) Εξέλιξη της εγχώριας χρηματοδότησης των νοικοκυριών και επιχειρήσεων.

Source: ELSTAT, unless otherwise indicated.

(1) GDP (and components) data have been compiled with 2020 = 100.0 as base year and 2021 as reference year. For the years 2023 - 2025, data are provisional.

(2) CPI: Consumer Price Index. Reference year: 2020 = 100.0.

(3) HICP: Harmonised Index of Consumer Prices. Reference year: 2025 = 100.0.

(4) Core Inflation: CPI, excluding food, beverages, tobacco and energy. Reference year: 2020 = 100.0.

(5) Debt as defined in the Maastricht Treaty.

(6) Source: Bank of Greece.

(7) Based on the new compilation methodology of the Balance of Payments (BPM6).

(8) From January 2009, the compilation of imports and exports of goods is based on ELSTAT's trade statistics instead of the settlements data formerly used.

(9) Loans to corporations, up to 1 year. Percentage at the end of December, excluding charges.

(10) Domestic credit growth to households and enterprises.

ΑΚΑΘΑΡΙΣΤΟ ΕΓΧΩΡΙΟ ΠΡΟΪΟΝ ΣΕ ΣΤΑΘΕΡΕΣ ΤΙΜΕΣ 2020 / GROSS DOMESTIC PRODUCT AT CONSTANT PRICES 2020

Σε εκατομμύρια € / In million €

	2005*	2010*	2015*	2020	2025*
ΚΑΤΑΝΑΛΩΣΗ / CONSUMPTION (τελική καταναλωτική δαπάνη νοικοκυριών και ΜΚΙΕΝ) / (final consumption of households and NPISH)	+ 143,464	+ 144,700	+ 117,521	+ 119,055	+ 146,022
ΚΑΤΑΝΑΛΩΣΗ ΓΕΝΙΚΗΣ ΚΥΒΕΡΝΗΣΗΣ / CONSUMPTION OF GENERAL GOVERNMENT (τελική καταναλωτική δαπάνη Γενικής Κυβέρνησης) / (final consumption of General Government)	+ 42,037	+ 45,197	+ 37,895	+ 38,184	+ 39,066
ΕΠΕΝΔΥΣΕΙΣ / INVESTMENT (ακαθάριστος σχηματισμός κεφαλαίου) / (gross capital formation)	+ 48,039	+ 39,833	+ 21,795	+ 22,687	+ 34,225
ΕΞΑΓΩΓΕΣ / EXPORTS (αγαθών και υπηρεσιών) / (goods and services)	+ 43,875	+ 45,640	+ 54,295	+ 52,692	+ 72,968
ΕΙΣΑΓΩΓΕΣ / IMPORTS (αγαθών και υπηρεσιών) / (goods and services)	- 61,629	- 60,679	- 57,635	- 65,078	- 87,688
ΑΕΠ σε σταθερές τιμές / GDP at constant prices	= 215,291	= 214,603	= 174,239	= 167,540	= 204,440

*Οι αποκλίσεις στα αθροίσματα οφείλονται στην εφαρμογή της μεθόδου της αλύσωσης.
The differences in the total are due to the chain based method used.

ΙΣΤΟΡΙΚΗ ΕΞΕΛΙΞΗ ΤΟΥ ΔΕΙΚΤΗ ΤΙΜΩΝ ΚΑΤΑΝΑΛΩΤΗ / EVOLUTION OF CONSUMER PRICE INDEX

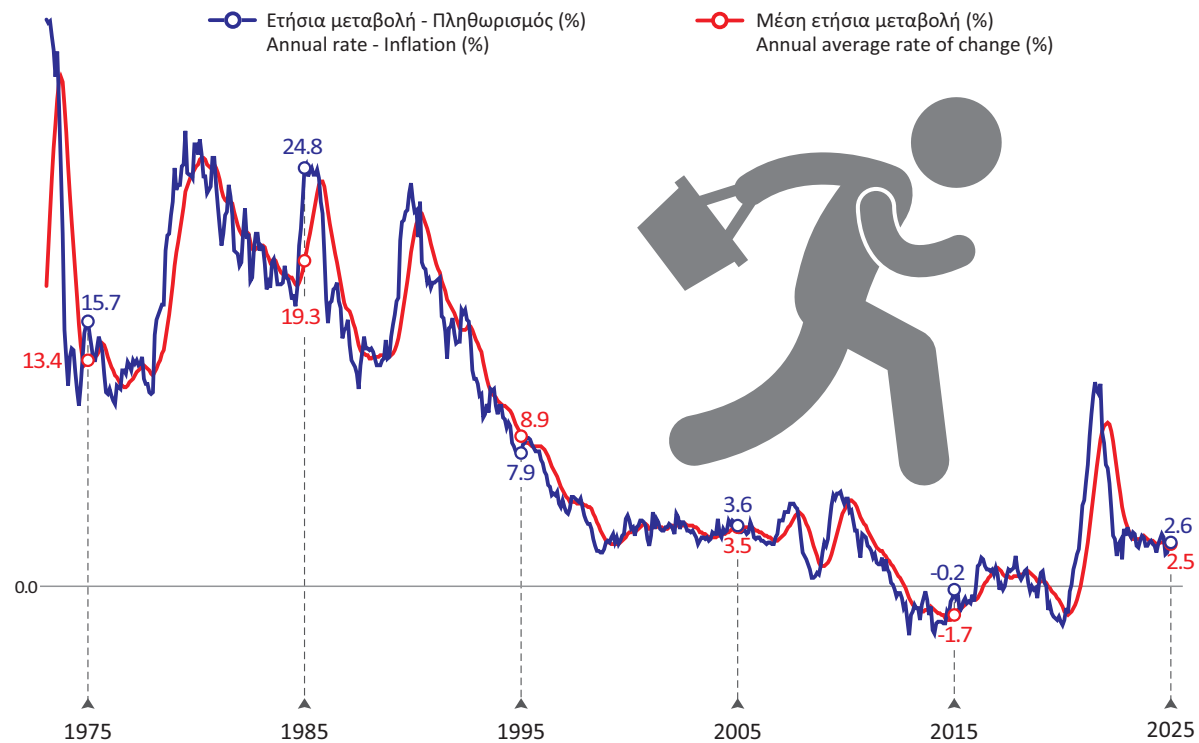

ΧΡΗΜΑΤΟΔΟΤΗΣΗ ΤΟΥ ΙΔΙΩΤΙΚΟΥ ΤΟΜΕΑ / CREDIT TO PRIVATE SECTOR

% μεταβολή / % change

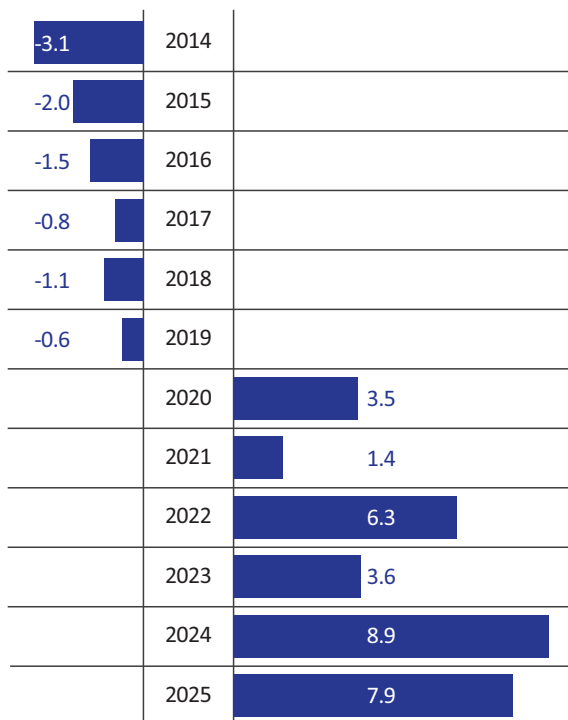

ΑΚΑΘΑΡΙΣΤΟ ΕΓΧΩΡΙΟ ΠΡΟΪΟΝ ΣΕ ΑΓΟΡΑΙΕΣ ΤΙΜΕΣ / GROSS DOMESTIC PRODUCT AT MARKET PRICES

Ετήσια μεταβολή όγκου % / Annual volume change %

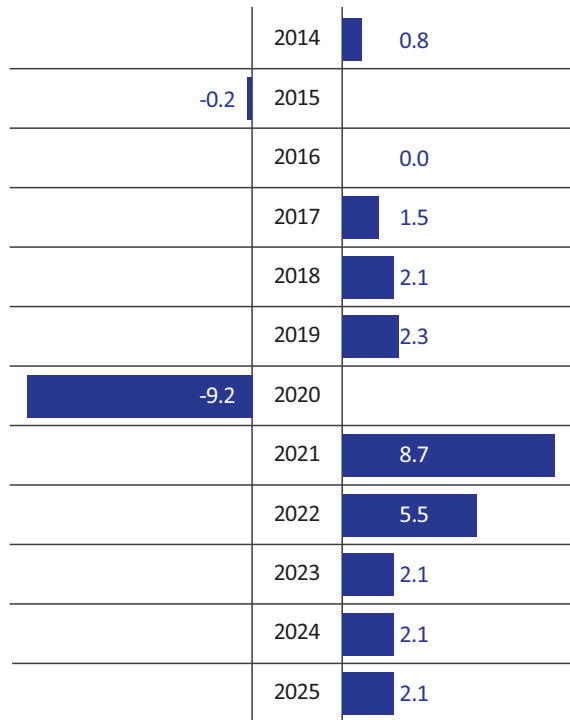

ΕΜΠΟΡΙΚΟ ΙΣΟΖΥΓΙΟ / TRADE BALANCE

Ως ποσοστό % του ΑΕΠ / As percentage of GDP

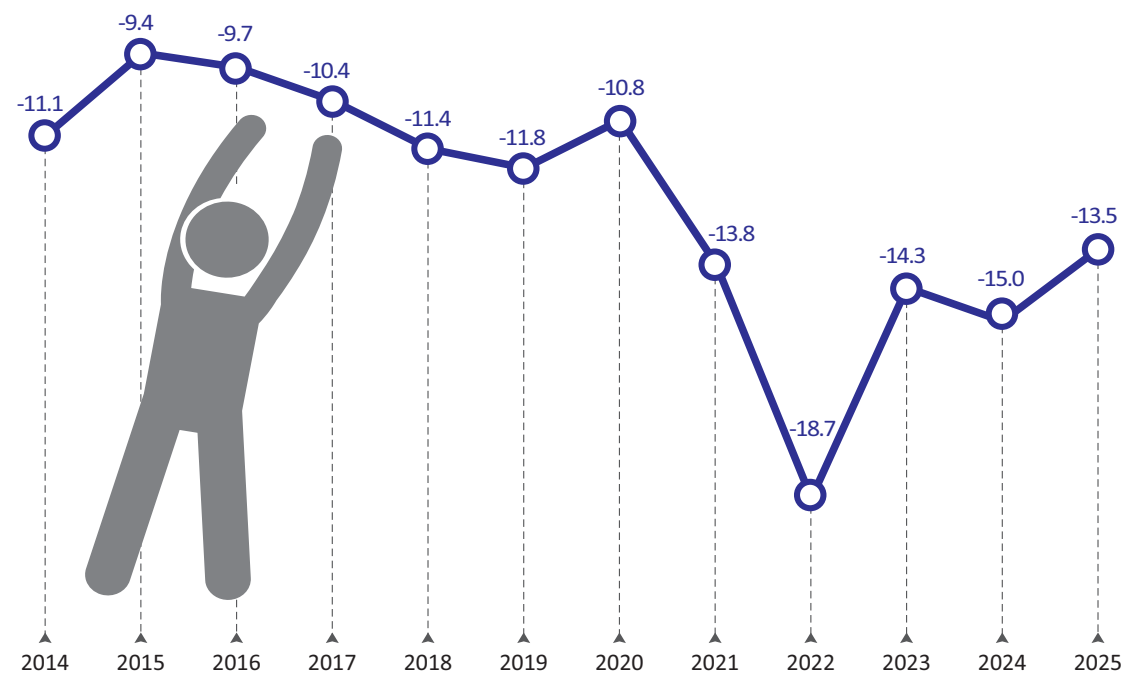

Πίνακας 2. ΕΛΛΑΣ: ΑΚΑΘΑΡΙΣΤΟ ΕΓΧΩΡΙΟ ΠΡΟΪΟΝ ΣΕ ΤΡΕΧΟΥΣΕΣ ΤΙΜΕΣ, 2014 - 2025⁽¹⁾⁽²⁾

Table 2. GREECE: GROSS DOMESTIC PRODUCT AT CURRENT PRICES, 2014 - 2025⁽¹⁾⁽²⁾

Σε εκατομμύρια €	2014	2015	2016	2017	2018	2019	2020	2021	2022	2023	2024	2025	In million €
Προσέγγιση παραγωγής													Production approach
Παραγωγή αγαθών και υπηρεσιών (σε βασικές τιμές)	292,166	289,314	278,660	288,663	298,370	308,200	268,864	311,809	379,821	398,176	413,353	425,203	Output of goods and services (at basic prices)
Ενδιάμεση ανάλωση (σε αγοραίες τιμές)	136,811	134,534	126,644	133,880	141,735	147,468	121,628	150,793	197,190	202,125	207,927	211,023	Intermediate consumption (at purchasers' prices)
Ακαθάριστη προστιθέμενη αξία (σε βασικές τιμές)	155,355	154,781	152,016	154,782	156,635	160,733	147,236	161,015	182,631	196,051	205,426	214,180	Gross value added (at basic prices)
Γεωργία, θήρα και δασοκομία, αλιεία	6,221	6,702	6,033	6,656	6,368	6,780	6,574	6,519	7,835	8,408	8,914	8,867	Agriculture, hunting and forestry, fishing
Βιομηχανία, συμπεριλαμβανομένης ενέργειας και κατασκευών	24,904	25,323	24,955	24,024	24,709	24,840	23,951	27,264	34,612	33,361	35,507	37,800	Industry, including energy and construction
Υπηρεσίες	124,230	122,756	121,028	124,103	125,558	129,112	116,712	127,233	140,184	154,282	161,005	167,513	Services
Φόροι επί των προϊόντων	22,881	22,787	24,591	24,844	26,096	26,620	22,516	25,485	33,455	32,228	33,964	36,770	Taxes on products
Επιδότησεις επί των προϊόντων	2,165	2,205	2,159	2,248	2,115	2,171	2,213	1,926	9,077	3,593	2,654	2,596	Subsidies on products
Προσέγγιση δαπάνης													Expenditure approach
Τελική καταναλωτική δαπάνη	157,173	155,881	154,964	158,640	160,790	165,496	157,239	166,134	188,066	199,129	206,577	216,774	Final consumption expenditure
Νοικοκυριών και ΜΚΙΕΝ ⁽³⁾	120,505	119,397	118,786	122,196	125,056	128,410	119,055	126,337	146,878	155,443	162,571	171,485	Households and NPISH ⁽³⁾
Νοικοκυριών	117,927	116,723	116,006	119,574	122,536	125,719	116,480	123,698	144,007	152,524	159,572	168,322	Households
ΜΚΙΕΝ ⁽³⁾	2,578	2,674	2,780	2,622	2,520	2,691	2,575	2,639	2,870	2,919	2,999	3,163	NPISH ⁽³⁾
Γενικής Κυβέρνησης	36,668	36,484	36,178	36,443	35,734	37,086	38,184	39,796	41,188	43,686	44,007	45,289	General Government
Ακαθάριστος σχηματισμός κεφαλαίου	21,370	21,058	21,750	21,087	23,395	22,406	22,687	32,269	38,937	36,328	43,305	42,825	Gross capital formation
Ακαθάριστος σχηματισμός πάγιου κεφαλαίου	19,780	19,572	19,832	21,373	20,466	20,315	20,607	25,456	32,545	35,690	37,971	41,925	Gross fixed capital formation
Μεταβολή αποθεμάτων / Αποκτήσεις μείον διαθέσεις τιμαλφών	1,590	1,486	1,918	-286	2,930	2,091	2,079	6,813	6,393	638	5,334	900	Changes in inventories / Acquisitions less disposals of valuables
Εγχώρια ζήτηση	178,543	176,939	176,714	179,727	184,185	187,902	179,926	198,403	227,003	235,456	249,882	259,599	Domestic demand
Εξαγωγές αγαθών και υπηρεσιών	57,250	56,443	54,392	61,691	69,774	73,258	52,692	74,310	101,914	98,500	99,693	98,005	Exports of goods and services
Εισαγωγές αγαθών και υπηρεσιών	59,721	58,020	56,658	64,039	73,343	75,979	65,078	88,139	121,908	109,270	112,840	109,250	Imports of goods and services
Εξωτερικό ισοζύγιο αγαθών και υπηρεσιών	-2,471	-1,577	-2,266	-2,348	-3,569	-2,721	-12,386	-13,828	-19,994	-10,770	-13,146	-11,246	External balance of goods and services
Προσέγγιση εισοδήματος													Income approach
Αμοιβές εξαρτημένης εργασίας	63,106	62,288	63,530	64,076	66,361	68,216	65,290	70,114	74,601	78,620	84,369	89,927	Compensation of employees
Ακαθάριστο λειτουργικό πλεόνασμα / μεικτό εισόδημα	89,214	88,692	84,612	86,701	86,762	89,508	83,101	94,160	106,939	114,369	117,953	121,067	Gross operating surplus / mixed income
Φόροι επί της παραγωγής και των εισαγωγών	28,892	29,412	31,195	31,578	32,237	32,652	28,114	31,783	40,059	38,895	40,391	43,072	Taxes on production and imports
Επιδότησεις	5,140	5,030	4,889	4,976	4,744	5,195	8,966	11,482	14,591	7,198	5,977	5,712	Subsidies
Ακαθάριστο Εγχώριο Προϊόν σε αγοραίες τιμές	176,072	175,363	174,448	177,378	180,616	185,181	167,540	184,575	207,009	224,686	236,736	248,354	Gross Domestic Product at market prices

Πίνακας 3. ΕΛΛΑΣ: ΑΚΑΘΑΡΙΣΤΟ ΕΓΧΩΡΙΟ ΠΡΟΪΟΝ ΣΕ ΣΤΑΘΕΡΕΣ ΤΙΜΕΣ 2020, 2014 - 2025⁽¹⁾⁽²⁾

Table 3. GREECE: GROSS DOMESTIC PRODUCT AT CONSTANT PRICES 2020, 2014 - 2025⁽¹⁾⁽²⁾

Σε εκατομμύρια €	2014	2015	2016	2017	2018	2019	2020	2021	2022	2023	2024	2025	In million €
Προσέγγιση παραγωγής													Production approach
Παραγωγή αγαθών και υπηρεσιών (σε βασικές τιμές)	279,088	285,905	282,625	289,321	295,810	302,992	268,864	294,834	324,429	335,155	340,592	346,011	Output of goods and services (at basic prices)
Ενδιάμεση ανάλωση (σε αγοραίες τιμές)	125,667	132,212	129,478	132,737	136,507	140,812	121,628	135,635	156,472	163,157	165,716	168,757	Intermediate consumption (at purchasers' prices)
Ακαθάριστη προστιθέμενη αξία (σε βασικές τιμές)	153,538	153,549	153,016	156,453	159,154	161,974	147,236	159,199	167,241	171,024	173,893	176,231	Gross value added (at basic prices)
Γεωργία, θήρα και δασοκομία, αλιεία	7,018	6,856	6,294	7,034	6,844	7,164	6,574	6,384	7,315	6,287	6,318	6,379	Agriculture, hunting and forestry, fishing
Βιομηχανία, συμπεριλαμβανομένης ενέργειας και κατασκευών	23,644	23,203	23,508	23,268	24,628	25,026	23,951	27,053	27,591	28,366	31,227	32,448	Industry, including energy and construction
Υπηρεσίες	122,897	123,503	123,181	126,192	127,665	129,778	116,712	125,762	132,326	136,347	136,245	137,333	Services
Φόροι επί των προϊόντων	23,278	22,951	23,575	22,830	23,612	24,801	22,516	24,742	27,006	26,061	26,763	28,357	Taxes on products
Επιδότησεις επί των προϊόντων	2,135	2,226	2,366	2,439	2,288	2,262	2,213	1,903	2,172	1,822	1,553	1,481	Subsidies on products
Προσέγγιση δαπάνης													Expenditure approach
Τελική καταναλωτική δαπάνη	154,008	155,319	155,830	158,485	160,032	164,011	157,239	163,996	175,525	179,757	182,133	185,075	Final consumption expenditure
Νοικοκυριών και ΜΚΙΕΝ ⁽³⁾	117,073	117,521	117,920	120,948	123,687	126,920	119,055	125,115	136,690	139,829	143,201	146,022	Households and NPISH ⁽³⁾
Νοικοκυριών	114,550	114,863	115,124	118,337	121,192	124,263	116,480	122,508	134,104	137,291	140,665	143,436	Households
ΜΚΙΕΝ ⁽³⁾	2,526	2,662	2,801	2,612	2,495	2,657	2,575	2,608	2,586	2,542	2,542	2,592	NPISH ⁽³⁾
Γενικής Κυβέρνησης	37,011	37,895	38,007	37,577	36,320	37,060	38,184	38,880	38,873	39,968	38,948	39,066	General Government
Ακαθάριστος σχηματισμός κεφαλαίου	21,646	21,795	22,717	22,098	23,881	22,662	22,687	28,894	32,079	30,223	35,479	34,225	Gross capital formation
Ακαθάριστος σχηματισμός πάγιου κεφαλαίου	19,357	19,392	19,891	21,415	20,437	20,268	20,607	25,072	30,616	32,615	34,069	37,095	Gross fixed capital formation
Εγχώρια ζήτηση	175,690	177,151	178,556	180,625	183,891	186,691	179,926	192,889	207,703	209,790	217,765	219,340	Domestic demand
Εξαγωγές αγαθών και υπηρεσιών	51,595	54,295	54,080	58,626	64,039	67,139	52,692	65,534	69,592	71,094	71,783	72,968	Exports of goods and services
Εισαγωγές αγαθών και υπηρεσιών	53,278	57,635	58,863	63,070	68,274	70,199	65,078	76,384	84,744	84,785	88,833	87,688	Imports of goods and services
Ακαθάριστο Εγχώριο Προϊόν σε αγοραίες τιμές	174,638	174,239	174,184	176,750	180,399	184,507	167,540	182,039	192,091	196,194	200,288	204,440	Gross Domestic Product at market prices

Πηγή: Διεύθυνση Εθνικών Λογαριασμών ΕΛΣΤΑΤ.

(1) 2023 - 2025: Προσωρινά στοιχεία.

(2) Τα δεδομένα του ΑΕΠ και των συστατικών του έχουν καταρτιστεί με έτος βάσης 2020 = 100.0 και έτος αναφοράς 2021.

(3) Μη Κερδοσκοπικά Ιδρύματα που Εξυπηρετούν Νοικοκυριά.

Source: National Accounts Division ELSTAT.

(1) 2023 - 2025: Provisional data.

(2) GDP (and components) data have been compiled with 2020 = 100.0 as base year and 2021 as reference year.

(3) Non-Profit Institutions Serving Households.

Πίνακας 4. ΕΛΛΑΣ: ΑΚΑΘΑΡΙΣΤΟ ΕΓΧΩΡΙΟ ΠΡΟΪΟΝ, 2014 - 2025⁽¹⁾⁽²⁾

Ετήσιες μεταβολές όγκου (%)

	2014	2015	2016	2017	2018	2019	2020	2021	2022	2023	2024	2025	
Προσέγγιση παραγωγής													Production approach
Παραγωγή αγαθών και υπηρεσιών (σε βασικές τιμές)	0.3	2.4	-1.1	2.4	2.2	2.4	-11.3	9.7	10.0	3.3	1.6	1.6	Output of goods and services (at basic prices)
Ενδιάμεση ανάλωση (σε αγοραίες τιμές)	0.6	5.2	-2.1	2.5	2.8	3.2	-13.6	11.5	15.4	4.3	1.6	1.8	Intermediate consumption (at purchasers' prices)
Ακαθάριστη προστιθέμενη αξία (σε βασικές τιμές)	0.1	0.0	-0.3	2.2	1.7	1.8	-9.1	8.1	5.1	2.3	1.7	1.3	Gross value added (at basic prices)
Γεωργία, θήρα και δασοκομία, αλιεία	5.4	-2.2	-8.2	11.8	-2.7	4.7	-8.2	-2.9	14.6	-14.1	0.5	1.0	Agriculture, hunting and forestry, fishing
Βιομηχανία, συμπεριλαμβανομένης ενέργειας και κατασκευών	-6.5	-1.9	1.3	-1.0	5.8	1.6	-4.3	13.0	2.0	2.8	10.1	3.9	Industry, including energy and construction
Υπηρεσίες	1.3	0.5	-0.3	2.4	1.2	1.7	-10.1	7.8	5.2	3.0	-0.1	0.8	Services
Φόροι επί των προϊόντων	2.9	-1.4	2.7	-3.2	3.4	5.0	-9.2	9.9	9.2	-3.5	2.7	6.0	Taxes on products
Επιδότησεις επί των προϊόντων	-21.5	4.2	6.3	3.1	-6.2	-1.2	-2.1	-14.0	14.2	-16.1	-14.8	-4.7	Subsidies on products
Προσέγγιση δαπάνης													Expenditure approach
Τελική καταναλωτική δαπάνη	-0.1	0.9	0.3	1.7	1.0	2.5	-4.1	4.3	7.0	2.4	1.3	1.6	Final consumption expenditure
Νοικοκυριών και ΜΚΙΕΝ ⁽³⁾	0.1	0.4	0.3	2.6	2.3	2.6	-6.2	5.1	9.3	2.3	2.4	2.0	Households and NPISH ⁽³⁾
Γενικής Κυβέρνησης	-1.0	2.4	0.3	-1.1	-3.3	2.0	3.0	1.8	0.0	2.8	-2.6	0.3	General Government
Ακαθάριστος σχηματισμός κεφαλαίου	5.3	0.7	4.2	-2.7	8.1	-5.1	0.1	27.4	11.0	-5.8	17.4	-3.5	Gross capital formation
Ακαθάριστος σχηματισμός πάγιου κεφαλαίου	-2.2	0.2	2.6	7.7	-4.6	-0.8	1.7	21.7	22.1	6.5	4.5	8.9	Gross fixed capital formation
Εγχώρια ζήτηση ⁽⁴⁾	0.5	0.8	0.8	1.2	1.8	1.6	-3.7	7.7	8.1	1.1	4.1	0.8	Domestic demand ⁽⁴⁾
Εξαγωγές αγαθών και υπηρεσιών	8.3	5.2	-0.4	8.4	9.2	4.8	-21.5	24.4	6.2	2.2	1.0	1.7	Exports of goods and services
Εισαγωγές αγαθών και υπηρεσιών	6.8	8.2	2.1	7.1	8.3	2.8	-7.3	17.4	10.9	0.0	4.8	-1.3	Imports of goods and services
Ακαθάριστο Εγχώριο Προϊόν σε αγοραίες τιμές	0.8	-0.2	0.0	1.5	2.1	2.3	-9.2	8.7	5.5	2.1	2.1	2.1	Gross Domestic Product at market prices

Πηγή: Διεύθυνση Εθνικών Λογαριασμών ΕΛΣΤΑΤ.

(1) 2023 - 2025: Προσωρινά στοιχεία.

(2) Τα δεδομένα του ΑΕΠ και των συνιστωσών του έχουν καταρτιστεί με έτος βάσης 2020 = 100.0 και έτος αναφοράς 2021.

(3) Μη Κερδοσκοπικά Ιδρύματα που Εξυπηρετούν Νοικοκυριά.

(4) Συμβολή στον ρυθμό μεταβολής του ΑΕΠ.

Source: National Accounts Division ELSTAT.

(1) 2023 - 2025: Provisional data.

(2) GDP (and components) data have been compiled with 2020 = 100.0 as base year and 2021 as reference year.

(3) Non-Profit Institutions Serving Households.

(4) Contribution to GDP growth rate.

ΑΕΠ (ρυθμός ανάπτυξης) και εγχώρια ζήτηση (συμμετοχή) GDP (growth rate) and domestic demand (contribution)

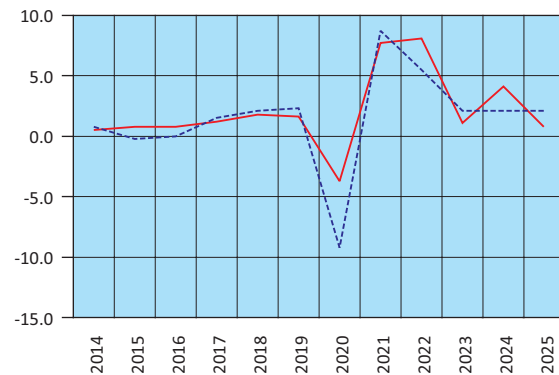

— Εγχώρια ζήτηση – Domestic demand
- - - ΑΕΠ – GDP

Εγχώρια ζήτηση: Συνιστώσες (ρυθμός ανάπτυξης) Domestic demand: Components (growth rate)

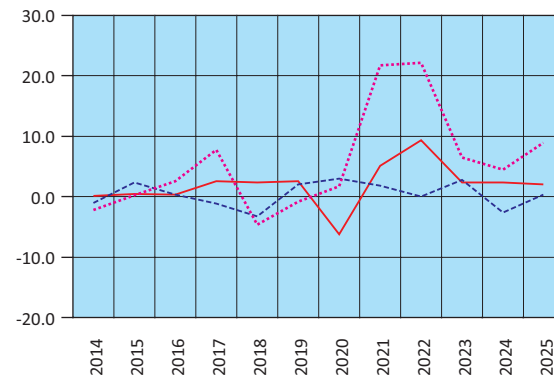

— Ιδιωτική κατανάλωση – Private consumption
- - - Δημόσια κατανάλωση – GG consumption
... Επενδύσεις – GFCF

Εισαγωγές - Εξαγωγές αγαθών και υπηρεσιών (ρυθμός ανάπτυξης) Imports - Exports of goods and services (growth rate)

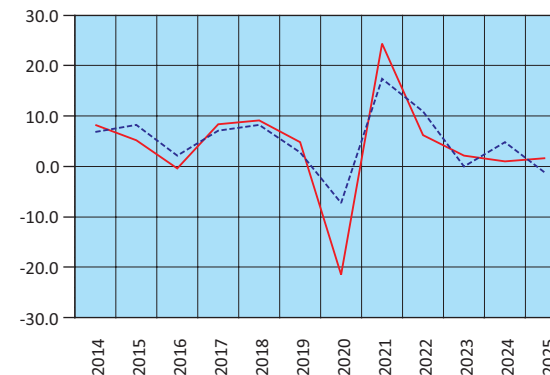

— Εξαγωγές – Exports
- - - Εισαγωγές – Imports

Ακαθάριστη προστιθέμενη αξία (ρυθμός ανάπτυξης) Gross value added (growth rate)

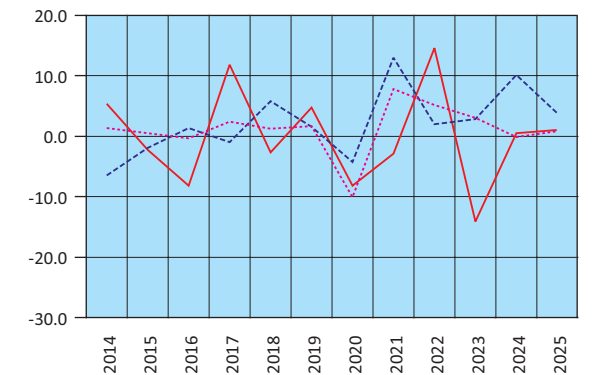

— Γεωργία – Agriculture
- - - Βιομηχανία – Industry
... Υπηρεσίες – Services

Πίνακας 5. ΕΛΛΑΣ: ΑΚΑΘΑΡΙΣΤΟ ΕΓΧΩΡΙΟ ΠΡΟΪΟΝ, ΤΡΙΜΗΝΙΑΙΑ ΣΤΟΙΧΕΙΑ, 2022 - 2025⁽¹⁾⁽²⁾

Σε εκατομμύρια €. Σε τρέχουσες τιμές. Μη εποχικά διορθωμένα στοιχεία

	2022 Q3	2022 Q4	2023 Q1	2023 Q2	2023 Q3	2023 Q4	2024 Q1	2024 Q2	2024 Q3	2024 Q4	2025 Q1	2025 Q2	2025 Q3	2025 Q4	
Προσέγγιση παραγωγής															Production approach
Ακαθάριστη προστιθέμενη αξία (σε βασικές τιμές)	50,093	47,551	44,162	48,414	53,158	50,317	46,123	50,950	55,817	52,536	47,950	53,354	58,334	54,541	Gross value added (at basic prices)
Γεωργία, θήρα και δασοκομία, αλιεία	2,028	2,068	2,031	2,095	2,138	2,145	2,164	2,229	2,263	2,258	2,176	2,355	2,296	2,040	Agriculture, hunting and forestry, fishing
Βιομηχανία, συμπεριλαμβανομένης ενέργειας και κατασκευών	9,184	8,855	8,049	8,223	8,511	8,578	8,194	8,864	9,259	9,190	8,601	9,350	9,947	9,902	Industry, including energy and construction
Υπηρεσίες	38,880	36,628	34,083	38,096	42,509	39,594	35,765	39,857	44,295	41,088	37,173	41,649	46,092	42,599	Services
Φόροι επί των προϊόντων	10,488	8,868	7,047	7,763	8,901	8,517	6,887	8,489	9,469	9,119	7,653	9,092	10,256	9,769	Taxes on products
Επιδοτήσεις επί των προϊόντων	3,990	2,523	1,470	642	824	657	660	817	646	532	483	805	834	474	Subsidies on products
Προσέγγιση δαπάνης															Expenditure approach
Τελική καταναλωτική δαπάνη	49,761	49,994	44,564	50,092	51,721	52,752	45,849	52,126	54,435	54,167	48,878	54,539	56,798	56,559	Final consumption expenditure
Νοικοκυριών και ΜΚΙΕΝ ⁽³⁾	39,775	38,697	34,511	39,050	41,493	40,388	35,981	41,136	43,747	41,707	38,601	43,209	45,740	43,935	Households and NPISH ⁽³⁾
Νοικοκυριών	39,004	37,956	33,856	38,315	40,717	39,637	35,315	40,376	42,942	40,940	37,886	42,411	44,897	43,127	Households
ΜΚΙΕΝ ⁽³⁾	771	741	655	736	776	751	667	759	806	767	715	798	842	808	NPISH ⁽³⁾
Γενικής Κυβέρνησης	9,986	11,297	10,053	11,042	10,228	12,364	9,867	10,991	10,688	12,460	10,276	11,330	11,058	12,624	General Government
Ακαθάριστος σχηματισμός κεφαλαίου	5,417	12,346	11,514	7,764	5,219	11,831	13,369	9,442	6,909	13,585	13,854	9,149	6,805	13,017	Gross capital formation
Ακαθάριστος σχηματισμός πάγιου κεφαλαίου	7,860	9,939	8,011	8,747	8,628	10,304	8,246	9,485	8,957	11,283	8,075	10,424	10,290	13,136	Gross fixed capital formation
Μεταβολή αποθεμάτων	-2,443	2,407	3,503	-983	-3,410	1,528	5,123	-43	-2,048	2,302	5,779	-1,274	-3,485	-119	Changes in inventories
Εγχώρια ζήτηση	55,178	62,340	56,078	57,856	56,939	64,583	59,218	61,569	61,344	67,752	62,731	63,689	63,603	69,577	Domestic demand
Εξαγωγές αγαθών και υπηρεσιών	32,853	24,136	21,049	24,214	31,293	21,944	20,084	25,774	31,487	22,349	19,507	25,034	30,851	22,613	Exports of goods and services
Εισαγωγές αγαθών και υπηρεσιών	31,441	32,580	27,388	26,535	26,998	28,350	26,951	28,720	28,191	28,977	27,118	27,082	26,697	28,353	Imports of goods and services
Εξωτερικό ισοζύγιο αγαθών και υπηρεσιών	1,413	-8,444	-6,339	-2,321	4,296	-6,406	-6,867	-2,946	3,296	-6,629	-7,611	-2,048	4,154	-5,740	External balance of goods and services
Προσέγγιση εισοδήματος															Income approach
Αμοιβές εξαρτημένης εργασίας	18,888	20,338	17,680	19,636	19,902	21,402	18,896	21,172	21,282	23,018	20,144	22,666	22,904	24,213	Compensation of employees
Ακαθάριστο λειτουργικό πλεόνασμα / μεικτό εισόδημα	30,769	26,909	26,398	27,285	32,708	27,978	27,074	28,344	34,009	28,527	26,687	29,990	35,078	29,312	Gross operating surplus / mixed income
Φόροι επί της παραγωγής και των εισαγωγών	11,937	10,992	7,940	10,111	10,296	10,548	7,802	10,805	10,904	10,880	9,465	10,567	11,569	11,471	Taxes on production and imports
Επιδοτήσεις	5,003	4,343	2,279	1,497	1,671	1,751	1,422	1,699	1,555	1,302	1,176	1,582	1,795	1,160	Subsidies
Ακαθάριστο Εγχώριο Προϊόν σε αγοραίες τιμές	56,591	53,896	49,739	55,535	61,235	58,177	52,351	58,622	64,640	61,123	55,120	61,641	67,757	63,836	Gross Domestic Product at market prices

Table 5. GREECE: GROSS DOMESTIC PRODUCT, QUARTERLY DATA, 2022 - 2025⁽¹⁾⁽²⁾

In million €. At current prices. Non-seasonally adjusted data

Πίνακας 6. ΕΛΛΑΣ: ΑΚΑΘΑΡΙΣΤΟ ΕΓΧΩΡΙΟ ΠΡΟΪΟΝ ΣΕ ΣΤΑΘΕΡΕΣ ΤΙΜΕΣ 2020, ΤΡΙΜΗΝΙΑΙΑ ΣΤΟΙΧΕΙΑ, 2022 - 2025⁽¹⁾⁽²⁾

Σε εκατομμύρια €. Μη εποχικά διορθωμένα στοιχεία

	2022 Q3	2022 Q4	2023 Q1	2023 Q2	2023 Q3	2023 Q4	2024 Q1	2024 Q2	2024 Q3	2024 Q4	2025 Q1	2025 Q2	2025 Q3	2025 Q4	
Προσέγγιση παραγωγής															Production approach
Ακαθάριστη προστιθέμενη αξία (σε βασικές τιμές)	45,390	42,614	39,342	42,400	45,838	43,444	39,544	43,287	46,753	44,308	39,918	43,813	47,548	44,953	Gross value added (at basic prices)
Γεωργία, θήρα και δασοκομία, αλιεία	1,931	1,730	1,685	1,592	1,479	1,531	1,459	1,553	1,606	1,700	1,559	1,622	1,657	1,541	Agriculture, hunting and forestry, fishing
Βιομηχανία, συμπεριλαμβανομένης ενέργειας και κατασκευών	7,122	6,857	6,595	6,970	7,386	7,415	7,160	7,948	8,109	8,009	7,275	8,080	8,527	8,566	Industry, including energy and construction
Υπηρεσίες	36,334	34,026	31,042	33,844	37,008	34,454	30,895	33,757	37,039	34,555	31,043	34,087	37,348	34,855	Services
Φόροι επί των προϊόντων	7,476	7,187	5,387	6,096	7,739	6,819	5,511	6,711	7,391	7,130	5,917	7,032	7,878	7,509	Taxes on products
Επιδοτήσεις επί των προϊόντων	771	574	420	283	636	453	343	406	346	433	266	440	474	277	Subsidies on products
Προσέγγιση δαπάνης															Expenditure approach
Τελική καταναλωτική δαπάνη	45,981	45,917	41,256	45,257	46,126	47,117	41,415	46,260	47,295	47,164	42,782	46,770	47,676	47,848	Final consumption expenditure
Νοικοκυριών και ΜΚΙΕΝ ⁽³⁾	36,740	35,470	31,698	35,124	36,965	36,042	32,447	36,411	38,055	36,288	33,500	36,840	38,480	37,202	Households and NPISH ⁽³⁾
Νοικοκυριών	36,053	34,816	31,117	34,484	36,296	35,394	31,868	35,765	37,383	35,648	32,902	36,187	37,801	36,546	Households
ΜΚΙΕΝ ⁽³⁾	687	654	582	641	670	649	580	647	674	641	599	655	681	657	NPISH ⁽³⁾
Γενικής Κυβέρνησης	9,263	10,453	9,573	10,144	9,156	11,095	8,974	9,852	9,229	10,894	9,286	9,934	9,195	10,652	General Government
Ακαθάριστος σχηματισμός κεφαλαίου	4,786	10,067	9,080	6,825	4,641	9,677	10,426	7,974	5,979	11,101	10,404	7,040	5,552	11,229	Gross capital formation
Ακαθάριστος σχηματισμός πάγιου κεφαλαίου	7,365	9,229	7,416	8,025	7,856	9,318	7,457	8,544	8,010	10,058	7,182	9,245	9,089	11,579	Gross fixed capital formation
Εγχώρια ζήτηση	50,482	56,154	50,530	51,948	50,373	56,939	52,043	54,199	53,084	58,440	53,353	53,718	53,030	59,238	Domestic demand
Εξαγωγές αγαθών και υπηρεσιών	22,285	16,050	15,470	17,848	21,871	15,905	14,475	18,372	22,533	16,402	14,275	18,818	22,831	17,044	Exports of goods and services
Εισαγωγές αγαθών και υπηρεσιών	21,118	22,564	20,871	21,033	20,948	21,934	20,950	22,634	22,308	22,942	21,128	21,926	21,421	23,213	Imports of goods and services
Εξωτερικό ισοζύγιο αγαθών και υπηρεσιών	1,168	-6,514	-5,400	-3,185	923	-6,029	-6,475	-4,261	226	-6,539	-6,853	-3,108	1,410	-6,169	External balance of goods and services
Ακαθάριστο Εγχώριο Προϊόν σε αγοραίες τιμές	52,101	49,237	44,408	48,860	52,845	50,080	44,939	49,872	54,180	51,298	45,863	50,698	55,289	52,590	Gross Domestic Product at market prices

Πηγή: Διεύθυνση Εθνικών Λογαριασμών ΕΛΣΤΑΤ.

(1) 2023 - 2025: Προσωρινά στοιχεία.

(2) Τα δεδομένα του ΑΕΠ και των συνιστωσών του έχουν καταρτιστεί με έτος βάσης 2020 = 100.0 και έτος αναφοράς 2021.

(3) Μη Κερδοσκοπικά Ιδρύματα που Εξυπηρετούν Νοικοκυριά.

Source: National Accounts Division ELSTAT.

(1) 2023 - 2025: Provisional data.

(2) GDP (and components) data have been compiled with 2020 = 100.0 as base year and 2021 as reference year.

(3) Non-Profit Institutions Serving Households.

Πίνακας 7. ΕΛΛΑΣ: ΑΚΑΘΑΡΙΣΤΟ ΕΓΧΩΡΙΟ ΠΡΟΪΟΝ ΣΕ ΣΤΑΘΕΡΕΣ ΤΙΜΕΣ 2020, ΤΡΙΜΗΝΙΑΙΑ ΣΤΟΙΧΕΙΑ, 2022 - 2025⁽¹⁾⁽²⁾

Αλυσωτοί δείκτες όγκου. Μη εποχικά διορθωμένα στοιχεία

	2022 Q3	2022 Q4	2023 Q1	2023 Q2	2023 Q3	2023 Q4	2024 Q1	2024 Q2	2024 Q3	2024 Q4	2025 Q1	2025 Q2	2025 Q3	2025 Q4	
(Ετήσια μεταβολή %)															(Year-on-year change %)
Προσέγγιση παραγωγής															Production approach
Ακαθάριστη προστιθέμενη αξία (σε βασικές τιμές)	4.2	3.9	3.6	2.7	1.0	1.9	0.5	2.1	2.0	2.0	0.9	1.2	1.7	1.5	Gross value added (at basic prices)
Γεωργία, θήρα και δασοκομία, αλιεία	22.0	6.5	-4.4	-15.9	-23.4	-11.5	-13.4	-2.4	8.6	11.0	6.8	4.5	3.2	-9.4	Agriculture, hunting and forestry, fishing
Βιομηχανία, συμπεριλαμβανομένης ενέργειας και κατασκευών	0.1	-2.2	-1.1	0.3	3.7	8.1	8.6	14.0	9.8	8.0	1.6	1.7	5.1	7.0	Industry, including energy and construction
Υπηρεσίες	4.2	5.2	5.1	4.4	1.9	1.3	-0.5	-0.3	0.1	0.3	0.5	1.0	0.8	0.9	Services
Φόροι επί των προϊόντων	6.9	8.7	-9.5	-4.6	3.5	-5.1	2.3	10.1	-4.5	4.6	7.4	4.8	6.6	5.3	Taxes on products
Επιδοτήσεις επί των προϊόντων	60.0	97.5	11.6	-37.1	-17.6	-21.0	-18.4	43.1	-45.5	-4.4	-22.5	8.4	37.0	-36.2	Subsidies on products
Προσέγγιση δαπάνης															Expenditure approach
Τελική καταναλωτική δαπάνη	5.5	4.9	4.4	2.6	0.3	2.6	0.4	2.2	2.5	0.1	3.3	1.1	0.8	1.5	Final consumption expenditure
Νοικοκυριών και ΜΚΙΕΝ ⁽³⁾	7.4	7.1	4.7	2.7	0.6	1.6	2.4	3.7	3.0	0.7	3.2	1.2	1.1	2.5	Households and NPISH ⁽³⁾
Γενικής Κυβέρνησης	-1.2	-1.9	3.7	2.2	-1.2	6.1	-6.3	-2.9	0.8	-1.8	3.5	0.8	-0.4	-2.2	General Government
Ακαθάριστος σχηματισμός κεφαλαίου	8.2	15.7	-8.8	-6.1	-3.0	-3.9	14.8	16.8	28.8	14.7	-0.2	-11.7	-7.1	-1.2	Gross capital formation
Ακαθάριστος σχηματισμός πάγιου κεφαλαίου	18.3	23.5	12.5	8.0	6.7	1.0	0.6	6.5	2.0	7.9	-3.7	8.2	13.5	15.1	Gross fixed capital formation
Εγχώρια ζήτηση ⁽⁴⁾	4.9	7.9	1.9	1.3	-0.2	1.6	3.1	4.5	5.4	2.7	2.8	-0.9	0.0	1.5	Domestic demand ⁽⁴⁾
Εξαγωγές αγαθών και υπηρεσιών	1.3	-1.4	12.3	2.1	-1.9	-0.9	-6.4	2.9	3.0	3.1	-1.4	2.4	1.3	3.9	Exports of goods and services
Εισαγωγές αγαθών και υπηρεσιών	5.9	5.2	6.5	-2.0	-0.8	-2.8	0.4	7.6	6.5	4.6	0.8	-3.1	-4.0	1.2	Imports of goods and services
Εξωτερικό ισοζύγιο αγαθών και υπηρεσιών	-0.8	-3.9	0.1	2.2	1.6	0.1	-1.9	-2.5	-2.9	-0.3	-0.7	2.6	2.0	1.1	External balance of goods and services
Ακαθάριστο Εγχώριο Προϊόν σε αγοραίες τιμές	4.0	4.1	2.0	3.5	1.4	1.7	1.2	2.1	2.5	2.4	2.1	1.7	2.0	2.5	Gross Domestic Product at market prices

Table 7. GREECE: GROSS DOMESTIC PRODUCT AT CONSTANT PRICES 2020, QUARTERLY DATA, 2022 - 2025⁽¹⁾⁽²⁾

Chain-linked volume. Non-seasonally adjusted data

Πίνακας 7α. ΕΛΛΑΣ: ΑΚΑΘΑΡΙΣΤΟ ΕΓΧΩΡΙΟ ΠΡΟΪΟΝ ΣΕ ΣΤΑΘΕΡΕΣ ΤΙΜΕΣ 2020, ΤΡΙΜΗΝΙΑΙΑ ΣΤΟΙΧΕΙΑ, 2022 - 2025⁽¹⁾⁽²⁾

Σε εκατομμύρια €. Αλυσωτοί δείκτες όγκου. Εποχικά διορθωμένα στοιχεία

	2022 Q3	2022 Q4	2023 Q1	2023 Q2	2023 Q3	2023 Q4	2024 Q1	2024 Q2	2024 Q3	2024 Q4	2025 Q1	2025 Q2	2025 Q3	2025 Q4	
Ακαθάριστο Εγχώριο Προϊόν σε αγοραίες τιμές	48,110	48,552	48,562	49,102	48,964	49,301	49,427	49,998	50,156	50,408	50,613	50,859	51,213	51,623	Gross Domestic Product at market prices
Τριμηνιαία μεταβολή %	1.0	0.9	0.0	1.1	-0.3	0.7	0.3	1.2	0.3	0.5	0.4	0.5	0.7	0.8	Quarter-on-quarter change %
Ετήσια μεταβολή %	4.5	4.1	2.2	3.1	1.8	1.5	1.8	1.8	2.4	2.2	2.4	1.7	2.1	2.4	Year-on-year change %

Table 7a. GREECE: GROSS DOMESTIC PRODUCT AT CONSTANT PRICES 2020, QUARTERLY DATA, 2022 - 2025⁽¹⁾⁽²⁾

In million €. Chain-linked volume. Seasonally adjusted data

Πηγή: Διεύθυνση Εθνικών Λογαριασμών ΕΛΣΤΑΤ.

(1) 2023 - 2025: Προσωρινά στοιχεία.

(2) Τα δεδομένα του ΑΕΠ έχουν καταρτιστεί με έτος βάσης 2020 = 100.0 και έτος αναφοράς 2021.

(3) Μη Κερδοσκοπικά Ιδρύματα που Εξυπηρετούν Νοικοκυριά.

(4) Συμβολή στον ρυθμό μεταβολής του ΑΕΠ.

Source: National Accounts Division ELSTAT.

(1) 2023 - 2025: Provisional data.

(2) GDP (and components) data have been compiled with 2020 = 100.0 as base year and 2021 as reference year.

(3) Non-Profit Institutions Serving Households.

(4) Contribution to GDP growth rate.

ΑΕΠ (ετήσια μεταβολή) και εγχώρια ζήτηση (συμβολή στη μεταβολή % του ΑΕΠ) GDP (y-o-y change) and domestic demand (contribution to GDP change %)

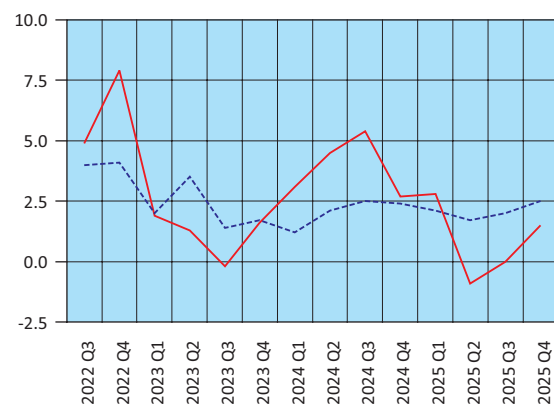

— Εγχώρια ζήτηση – Domestic demand
- - - ΑΕΠ – GDP

Εισαγωγές - Εξαγωγές αγαθών και υπηρεσιών (ετήσια μεταβολή %) Imports - Exports of goods and services (y-o-y change %)

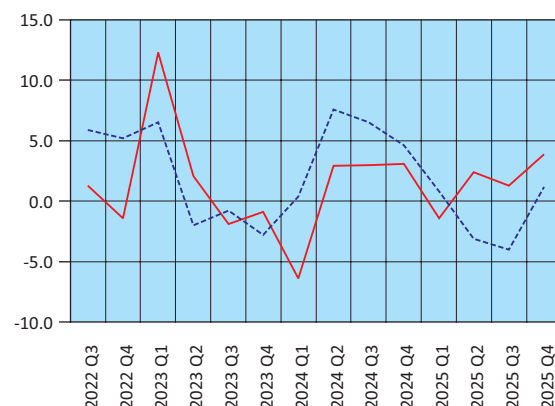

— Εξαγωγές – Exports
- - - Εισαγωγές – Imports

Ακαθάριστη προστιθέμενη αξία (ετήσια μεταβολή %) Gross value added (y-o-y change %)

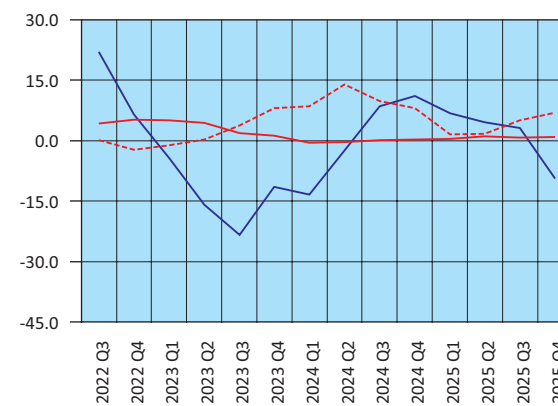

— Γεωργία – Agriculture
- - - Βιομηχανία – Industry
— Υπηρεσίες – Services

ΑΕΠ: εποχικά διορθωμένα στοιχεία (τριμηνιαία και ετήσια μεταβολή %) GDP: seasonally adjusted data (q-o-q and y-o-y change %)

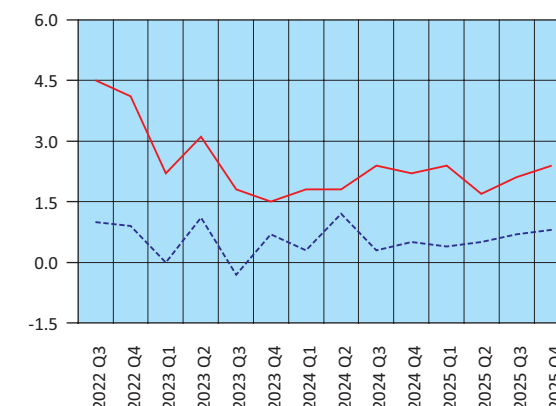

- - - Τριμηνιαία μεταβολή – Quarter-on-quarter change
— Ετήσια μεταβολή – Year-on-year change

Πίνακας 8. ΕΛΛΑΣ: ΑΠΟΤΑΜΙΕΥΣΗ - ΕΠΕΝΔΥΣΕΙΣ, 2019 - 2024⁽¹⁾⁽²⁾

Table 8. GREECE: SAVINGS - INVESTMENT, 2019 - 2024⁽¹⁾⁽²⁾

	Σε εκατομμύρια €. Σε τρέχουσες τιμές						GDP		
	2019	2020	2021	2022	2023	2024			
ΑΕΠ	185,181	167,540	184,575	207,009	224,686	236,736			
Ρυθμός αποταμίευσης (Ακαθάριστη αποταμίευση / Ακαθάριστο διαθέσιμο εισόδημα)	0.10	0.05	0.09	0.08	0.09	0.11		Savings ratio (Gross savings / Gross disposable income)	
Ακαθάριστη αποταμίευση / Επενδύσεις ⁽³⁾	0.86	0.43	0.67	0.51	0.53	0.68		Gross savings / Investment ⁽³⁾	
Ισοζύγιο αποταμίευσης - επένδυσης								Savings - investment balance	
Επενδύσεις	20,315	20,607	25,456	32,545	35,690	37,971		Investment	
Ιδιωτικός τομέας (Ip)	15,740	15,461	18,856	24,949	26,863	29,195		Private sector (Ip)	
Γενική Κυβέρνηση (Ig)	4,575	5,146	6,600	7,596	8,827	8,776		General Government (Ig)	
Ακαθάριστη αποταμίευση	17,422	8,873	17,029	16,568	18,925	25,890		Gross savings	
Ιδιωτικός τομέας (Sp)	11,809	15,628	22,282	14,939	13,366	13,508		Private sector (Sp)	
Γενική Κυβέρνηση (Sg)	5,613	-6,755	-5,254	1,629	5,559	12,383		General Government (Sg)	
Χρήση εξωτερικής αποταμίευσης (Sp-Ip)+(Sg-Ig) ⁽⁴⁾	-2,893	-11,734	-8,427	-15,977	-16,764	-12,081		Use of foreign savings (Sp-Ip)+(Sg-Ig) ⁽⁴⁾	
Ιδιωτικός τομέας (Sp-Ip)	-3,931	167	3,427	-10,009	-13,497	-15,688		Private sector (Sp-Ip)	
Γενική Κυβέρνηση (Sg-Ig) ⁽⁵⁾	1,038	-11,901	-11,854	-5,967	-3,268	3,607		General Government (Sg-Ig) ⁽⁵⁾	
	(% του ΑΕΠ)							(% of GDP)	
ΑΕΠ	100.0	100.0	100.0	100.0	100.0	100.0		GDP	
Επενδύσεις	11.0	12.3	13.8	15.7	15.9	16.0		Investment	
Ιδιωτικός τομέας (Ip)	8.5	9.2	10.2	12.1	12.0	12.3		Private sector (Ip)	
Γενική Κυβέρνηση (Ig)	2.5	3.1	3.6	3.7	3.9	3.7		General Government (Ig)	
Ακαθάριστη αποταμίευση	9.4	5.3	9.2	8.0	8.4	10.9		Gross savings	
Ιδιωτικός τομέας (Sp)	6.4	9.3	12.1	7.2	5.9	5.7		Private sector (Sp)	
Γενική Κυβέρνηση (Sg)	3.0	-4.0	-2.8	0.8	2.5	5.2		General Government (Sg)	
Χρήση εξωτερικής αποταμίευσης (Sp-Ip)+(Sg-Ig) ⁽⁴⁾	-1.6	-7.0	-4.6	-7.7	-7.5	-5.1		Use of foreign savings (Sp-Ip)+(Sg-Ig) ⁽⁴⁾	
Ιδιωτικός τομέας (Sp-Ip)	-2.1	0.1	1.9	-4.8	-6.0	-6.6		Private sector (Sp-Ip)	
Γενική Κυβέρνηση (Sg-Ig) ⁽⁵⁾	0.6	-7.1	-6.4	-2.9	-1.5	1.5		General Government (Sg-Ig) ⁽⁵⁾	

Πηγή: Διεύθυνση Εθνικών Λογαριασμών ΕΛΣΤΑΤ.

- (1) 2023 και 2024: Προσωρινά στοιχεία.
- (2) Τα δεδομένα του ΑΕΠ και των συνιστωσών του έχουν καταρτιστεί με έτος βάσης 2020 = 100.0 και έτος αναφοράς 2021.
- (3) Επενδύσεις: Ακαθάριστος σχηματισμός πάγιου κεφαλαίου.
- (4) = - [Ισοζύγιο τρεχουσών συναλλαγών της Αλλοδαπής]. Εθνικολογική έννοια παρόμοια με το ισοζύγιο τρεχουσών συναλλαγών του Ισοζυγίου Πληρωμών.
- (5) = Ισοζύγιο Γενικής Κυβέρνησης μείον καθαρές κεφαλαιακές μεταβιβάσεις (εισπραττόμενες μείον πληρωνόμενες) συν καθαρές αγορές μη χρηματοπιστωτικών μη παραχθέντων περιουσιακών στοιχείων.

Source: National Accounts Division ELSTAT.

- (1) 2023 and 2024: Provisional data.
- (2) GDP (and components) data have been compiled with 2020 = 100.0 as base year and 2021 as reference year.
- (3) Investment: Gross fixed capital formation.
- (4) = - [Current external balance of the Rest of the World]. National accounts concept similar to the current account balance of the BoP.
- (5) = General Government overall balance minus net capital transfers (receivable minus payable) plus acquisitions less disposals of non-financial non-produced assets.

Ρυθμός αποταμίευσης
Savings ratio

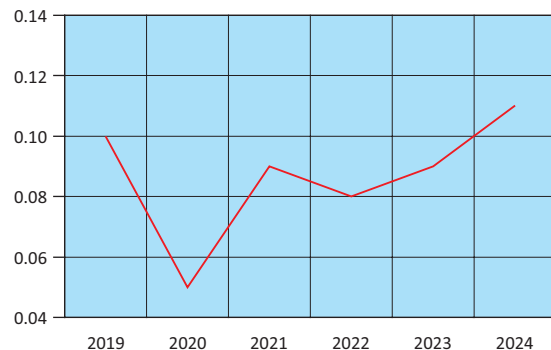

Χρήση εξωτερικής αποταμίευσης ως ποσοστό (%) του ΑΕΠ
Use of foreign savings as percentage of GDP

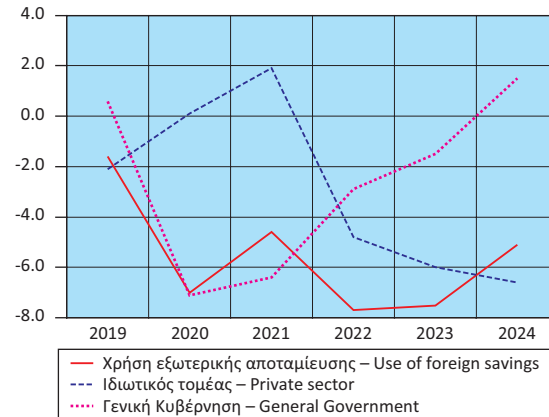

Πίνακας 9. ΕΛΛΑΣ: ΕΘΝΙΚΟΙ ΛΟΓΑΡΙΑΣΜΟΙ: ΜΙΣΘΟΙ, ΠΑΡΑΓΩΓΙΚΟΤΗΤΑ ΚΑΙ ΚΟΣΤΟΣ ΕΡΓΑΣΙΑΣ, 2020 - 2025⁽¹⁾⁽²⁾

Table 9. GREECE: NATIONAL ACCOUNTS: WAGES, PRODUCTIVITY AND LABOUR COST, 2020 - 2025⁽¹⁾⁽²⁾

	Ετήσια μεταβολή (%)						Year-on-year change (%)
	2020	2021	2022	2023	2024	2025	
Αμοιβές εξαρτημένης εργασίας ανά μισθωτό ⁽³⁾	-0.5	1.6	2.0	3.3	5.8	3.5	Compensation per employee ⁽³⁾
Παραγωγικότητα εργασίας	-6.0	4.1	9.6	5.3	3.8	3.4	Labour productivity
Μοναδιαίο κόστος εργασίας ⁽⁴⁾	6.8	-1.7	0.1	3.2	4.6	2.3	Unit labour cost ⁽⁴⁾
Αποπληθωριστής ΑΕΠ	-0.4	1.4	6.3	6.3	3.2	2.8	GDP deflator

Πηγή: Διεύθυνση Εθνικών Λογαριασμών ΕΛΣΤΑΤ.

- (1) 2023 - 2025: Προσωρινά στοιχεία.
- (2) Τα δεδομένα του ΑΕΠ και των συνιστωσών του έχουν καταρτιστεί με έτος βάσης 2020 = 100.0 και έτος αναφοράς 2021.
- (3) Περιλαμβάνονται όλοι οι κλάδοι οικονομικής δραστηριότητας.
- (4) Το μοναδιαίο κόστος εργασίας (ULC) μετρά το μέσο κόστος εργασίας ανά μονάδα προϊόντος και υπολογίζεται ως ποσοστό της αμοιβής της εργασίας επί του πραγματικού ΑΕΠ.

Source: National Accounts Division ELSTAT.

- (1) 2023 - 2025: Provisional data.
- (2) GDP (and components) data have been compiled with 2020 = 100.0 as base year and 2021 as reference year.
- (3) All branches of economic activity are included.
- (4) Unit labour cost (ULC) measures the average cost of labour per unit of output and is calculated as the ratio of labour compensation to real GDP.

Πίνακας 10. ΕΛΛΑΣ: ΕΘΝΙΚΟΙ ΛΟΓΑΡΙΑΣΜΟΙ: ΜΙΣΘΟΙ, ΠΑΡΑΓΩΓΙΚΟΤΗΤΑ ΚΑΙ ΚΟΣΤΟΣ ΕΡΓΑΣΙΑΣ, ΤΡΙΜΗΝΙΑΙΑ ΣΤΟΙΧΕΙΑ, 2024 και 2025⁽¹⁾⁽²⁾

Table 10. GREECE: NATIONAL ACCOUNTS: WAGES, PRODUCTIVITY AND LABOUR COST, QUARTERLY DATA, 2024 and 2025⁽¹⁾⁽²⁾

	Μη εποχικά διορθωμένα στοιχεία								Non-seasonally adjusted data
	2024 Q1	2024 Q2	2024 Q3	2024 Q4	2025 Q1	2025 Q2	2025 Q3	2025 Q4	
(Ετήσια μεταβολή %)									(Year-on-year change %)
Αμοιβές εξαρτημένης εργασίας ανά μισθωτό ⁽³⁾	5.9	7.2	5.1	4.8	3.9	4.1	4.3	1.9	Compensation per employee ⁽³⁾
Παραγωγικότητα εργασίας	2.9	4.5	4.4	3.4	3.4	3.9	3.4	2.9	Labour productivity
Μοναδιαίο κόστος εργασίας ⁽⁴⁾	6.2	5.8	3.1	3.4	2.4	3.2	3.3	0.3	Unit labour cost ⁽⁴⁾
Αποπληθωριστής ΑΕΠ	4.0	3.4	3.0	2.6	3.2	3.4	2.7	1.9	GDP deflator

Πηγή: Διεύθυνση Εθνικών Λογαριασμών ΕΛΣΤΑΤ.

- (1) 2024 και 2025: Προσωρινά στοιχεία.
- (2) Τα δεδομένα του ΑΕΠ και των συνιστωσών του έχουν καταρτιστεί με έτος βάσης 2020 = 100.0 και έτος αναφοράς 2021.
- (3) Περιλαμβάνονται όλοι οι κλάδοι οικονομικής δραστηριότητας.
- (4) Το μοναδιαίο κόστος εργασίας (ULC) μετρά το μέσο κόστος εργασίας ανά μονάδα προϊόντος και υπολογίζεται ως ποσοστό της αμοιβής της εργασίας επί του πραγματικού ΑΕΠ.

Source: National Accounts Division ELSTAT.

- (1) 2024 and 2025: Provisional data.
- (2) GDP (and components) data have been compiled with 2020 = 100.0 as base year and 2021 as reference year.
- (3) All branches of economic activity are included.
- (4) Unit labour cost (ULC) measures the average cost of labour per unit of output and is calculated as the ratio of labour compensation to real GDP.

Εθνικοί Λογαριασμοί: Μισθοί, παραγωγικότητα και κόστος εργασίας (ετήσια μεταβολή %)
National Accounts: Wages, productivity and labour cost (y-o-y change %)

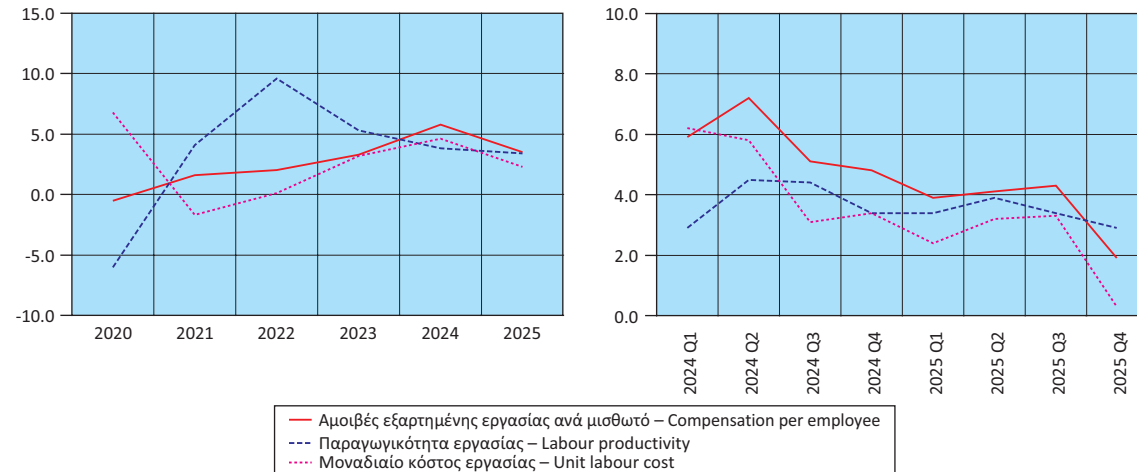

Πίνακας 11. ΕΛΛΑΣ: ΚΥΡΙΑ ΜΕΓΕΘΗ ΓΕΝΙΚΗΣ ΚΥΒΕΡΝΗΣΗΣ, 2016 - 2025⁽¹⁾

Σε εκατομμύρια €

	2016	2017	2018	2019	2020	2021	2022	2023	2024	2025	
Έσοδα	88,112	87,455	89,407	89,805	82,740	91,070	104,571	108,042	117,059	124,165	Revenue
Φόροι στην παραγωγή και στις εισαγωγές, εισπραττόμενοι	30,899	31,221	31,911	32,270	27,772	31,408	39,510	38,430	40,195	42,621	Taxes on production and imports, receivable
Φόροι στο εισόδημα, εισπραττόμενοι	17,000	16,999	17,983	16,871	14,961	16,724	19,151	22,802	26,397	27,474	Taxes on income and property, receivable
Κοινωνικές εισφορές, εισπραττόμενες	24,908	25,998	26,272	26,654	25,438	27,273	29,041	29,219	31,519	32,504	Social contributions
Λοιπά τρέχοντα έσοδα	12,254	10,881	10,566	10,983	10,054	10,179	11,471	11,938	12,937	13,109	Other
Κεφαλαιακές μεταβιβάσεις, εισπραττόμενες	3,051	2,356	2,675	3,027	4,515	5,486	5,398	5,653	6,011	8,457	Capital transfers, receivable
Συνολικές δαπάνες	87,744	86,172	87,779	88,280	99,338	104,435	109,895	111,255	113,870	119,875	Total expenditure
Πρωτογενείς δαπάνες	82,132	80,606	81,701	82,777	94,386	99,907	104,733	103,643	105,645	112,034	Primary expenditure
Αμοιβές εξαρτημένης εργασίας, πληρωνόμενες	21,427	21,516	21,727	21,902	22,318	22,554	22,740	23,487	24,541	25,237	Compensation of employees, payable
Κοινωνικές παροχές	39,431	38,613	38,657	39,648	39,608	41,103	43,310	45,933	46,278	47,658	Social benefits
Προϊόντα και υπηρεσίες	9,314	9,403	8,589	8,750	9,127	10,509	11,319	12,364	12,222	14,059	Goods and services
Επιδότησεις, πληρωνόμενες	2,285	2,298	2,142	2,475	6,422	8,812	11,796	4,497	3,382	3,296	Subsidies, payable
Λοιπές τρέχουσες μεταβιβάσεις, πληρωνόμενες	2,815	2,663	3,113	2,885	3,211	3,415	3,068	3,116	3,586	3,685	Other current transfers, payable
Κεφαλαιακές μεταβιβάσεις, πληρωνόμενες	6,860	6,113	7,473	7,117	13,700	13,514	12,500	14,246	15,636	18,099	Capital transfers, payable
Τόκοι, πληρωνόμενοι	5,612	5,566	6,078	5,503	4,952	4,528	5,162	7,612	8,225	7,841	Interest payments
Πρωτογενές ισοζύγιο (χωρίς τόκους) ⁽²⁾	5,980	6,849	7,706	7,028	-11,646	-8,837	-162	4,399	11,414	12,131	Primary balance (excluding interest) ⁽²⁾
Ισοζύγιο Γενικής Κυβέρνησης	368	1,283	1,628	1,525	-16,598	-13,365	-5,324	-3,213	3,189	4,290	Overall balance
Χρέος Γενικής Κυβέρνησης, κατά Μάαστριχτ ⁽³⁾	319,425	323,004	341,416	339,201	350,798	364,141	368,005	369,110	364,964	362,925	Gross debt (Maastricht) ⁽³⁾
Στοιχείο προς υπόμνηση: Υποστήριξη των χρηματοπιστωτικών ιδρυμάτων ⁽⁴⁾⁽⁵⁾ (όταν οι δαπάνες υπερβαίνουν τα έσοδα το πρό- σημο είναι αρνητικό)	249	-279	-466	-290	-459	-777	-474	-999	-1,164	-667	Memorandum item: Support to financial institutions ⁽⁴⁾⁽⁵⁾ (sign is negative when expenditures exceed revenues)
	(% του ΑΕΠ)										(% of GDP)
Έσοδα	50.5	49.3	49.5	48.5	49.4	49.3	50.5	48.1	49.4	50.0	Revenue
Φόροι στην παραγωγή και στις εισαγωγές, εισπραττόμενοι	17.7	17.6	17.7	17.4	16.6	17.0	19.1	17.1	17.0	17.2	Taxes on production and imports, receivable
Φόροι στο εισόδημα, εισπραττόμενοι	9.7	9.6	10.0	9.1	8.9	9.1	9.3	10.1	11.2	11.1	Taxes on income and property, receivable
Κοινωνικές εισφορές, εισπραττόμενες	14.3	14.7	14.5	14.4	15.2	14.8	14.0	13.0	13.3	13.1	Social contributions
Λοιπά τρέχοντα έσοδα	7.0	6.1	5.8	5.9	6.0	5.5	5.5	5.3	5.5	5.3	Other
Κεφαλαιακές μεταβιβάσεις, εισπραττόμενες	1.7	1.3	1.5	1.6	2.7	3.0	2.6	2.5	2.5	3.4	Capital transfers, receivable
Συνολικές δαπάνες	50.3	48.6	48.6	47.7	59.3	56.6	53.1	49.5	48.1	48.3	Total expenditure
Πρωτογενείς δαπάνες	47.1	45.4	45.2	44.7	56.3	54.1	50.6	46.1	44.6	45.1	Primary expenditure
Αμοιβές εξαρτημένης εργασίας, πληρωνόμενες	12.3	12.1	12.0	11.8	13.3	12.2	11.0	10.5	10.4	10.2	Compensation of employees, payable
Κοινωνικές παροχές	22.6	21.8	21.4	21.4	23.6	22.3	20.9	20.4	19.5	19.2	Social benefits
Προϊόντα και υπηρεσίες	5.3	5.3	4.8	4.7	5.4	5.7	5.5	5.5	5.2	5.7	Goods and services
Επιδότησεις, πληρωνόμενες	1.3	1.3	1.2	1.3	3.8	4.8	5.7	2.0	1.4	1.3	Subsidies, payable
Λοιπές τρέχουσες μεταβιβάσεις, πληρωνόμενες	1.6	1.5	1.7	1.6	1.9	1.9	1.5	1.4	1.5	1.5	Other current transfers, payable
Κεφαλαιακές μεταβιβάσεις, πληρωνόμενες	3.9	3.4	4.1	3.8	8.2	7.3	6.0	6.3	6.6	7.3	Capital transfers, payable
Τόκοι, πληρωνόμενοι	3.2	3.1	3.4	3.0	3.0	2.5	2.5	3.4	3.5	3.2	Interest payments
Πρωτογενές ισοζύγιο (χωρίς τόκους) ⁽²⁾	3.4	3.9	4.3	3.8	-7.0	-4.8	-0.1	2.0	4.8	4.9	Primary balance (excluding interest) ⁽²⁾
Ισοζύγιο Γενικής Κυβέρνησης	0.2	0.7	0.9	0.8	-9.9	-7.2	-2.6	-1.4	1.3	1.7	Overall balance
Χρέος Γενικής Κυβέρνησης, κατά Μάαστριχτ ⁽³⁾	183.1	182.1	189.0	183.2	209.4	197.3	177.8	164.3	154.2	146.1	Gross debt (Maastricht) ⁽³⁾
Στοιχείο προς υπόμνηση: Υποστήριξη των χρηματοπιστωτικών ιδρυμάτων ⁽⁴⁾⁽⁵⁾ (όταν οι δαπάνες υπερβαίνουν τα έσοδα το πρό- σημο είναι αρνητικό)	0.1	-0.2	-0.3	-0.2	-0.3	-0.4	-0.2	-0.4	-0.5	-0.3	Memorandum item: Support to financial institutions ⁽⁴⁾⁽⁵⁾ (sign is negative when expenditures exceed revenues)
ΑΕΠ σε αγοραίες τιμές (τρέχουσες τιμές, σε εκατομμύρια €)	174,448	177,378	180,616	185,181	167,540	184,575	207,009	224,686	236,736	248,354	GDP at market prices (current prices, in million €)

Πηγή: Διεύθυνση Εθνικών Λογαριασμών ΕΛΣΤΑΤ.

(1) Προσωρινά στοιχεία.

(2) Το πρωτογενές ισοζύγιο Γενικής Κυβέρνησης ορίζεται εδώ ως το ισοζύγιο Γενικής Κυβέρνησης (σύμφωνα με το ΕΣΛ 2010) μείον τα έξοδα τόκων των φορέων Γενικής Κυβέρνησης σε άλλους τομείς. Σε αυτήν τη μέτρηση του πρωτογενούς ισοζυγίου περιλαμβάνεται η περίπτωση υποστήριξης των χρηματοπιστωτικών ιδρυμάτων. Η μέτρηση αυτή του πρωτογενούς ισοζυγίου διαφέρει από τον ορισμό του πρωτογενούς ισοζυγίου Γενικής Κυβέρνησης, ο οποίος χρησιμοποιείται στο πλαίσιο του Προγράμματος Οικονομικής Προσαρμογής για την Ελλάδα.

(3) Το χρέος όπως ορίζεται από τη Συνθήκη του Μάαστριχτ.

(4) Όταν οι δαπάνες της υποστήριξης υπερβαίνουν τα έσοδα, το πρόσημο είναι αρνητικό. Στην περίπτωση που η υποστήριξη των χρηματοπιστωτικών ιδρυμάτων έχει θετική επίπτωση στο ισοζύγιο της Γενικής Κυβέρνησης, αυτό οφείλεται στο ότι οι δεδουλευμένες αμοιβές που προκύπτουν από τις εγγυήσεις του διατραπεζικού δανεισμού και του συστήματος ομολογιακών δανείων, καθώς και τα έσοδα από τις προνομιούχες μετοχές των τραπεζών, είναι υψηλότερα από τις δεδουλευμένες δαπάνες.

(5) Η υποστήριξη των χρηματοπιστωτικών ιδρυμάτων περιλαμβάνει τις συνεχιζόμενες δαπάνες και έσοδα που σχετίζονται με τις παρεμβάσεις από το 2008.

Source: National Accounts Division ELSTAT.

(1) Provisional data.

(2) General Government primary balance is defined here as General Government balance (according to ESA 2010) minus interest expenditure of General Government entities to other sectors. The effect of support to financial institutions is included in this measure of the primary balance. The measure of the primary balance presented here differs from the definition of primary balance used under the Economic Adjustment Programme for Greece.

(3) Debt as defined in the Maastricht Treaty.

(4) Sign is negative when expenditures of the support exceed revenues. When the impact of the support to financial institutions is positive for the General Government balance, this is due to the fees accruing on the inter-bank lending guarantees and the bond loan scheme, and the revenues from bank preference shares being greater than the expenditures accrued.

(5) The support to the financial institutions includes the on-going revenues and expenditures associated with interventions starting from 2008.

Κύρια μεγέθη Γενικής Κυβέρνησης ως ποσοστό (%) του ΑΕΠ
Main aggregates of General Government as percentage of GDP

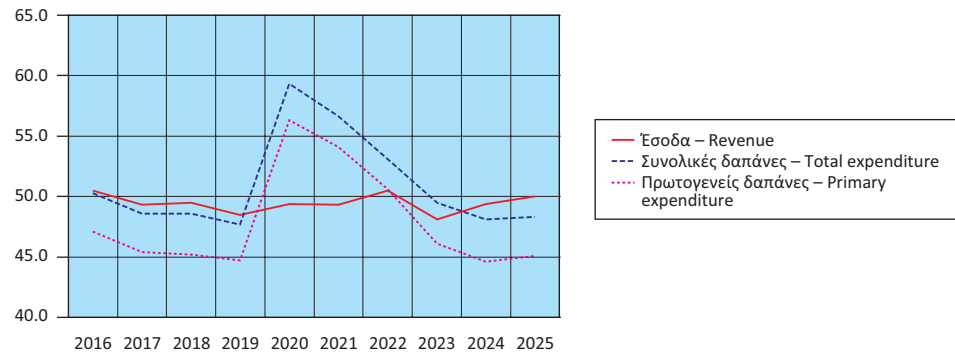

Έσοδα Γενικής Κυβέρνησης ως ποσοστό (%) του ΑΕΠ
Revenue of General Government as percentage of GDP

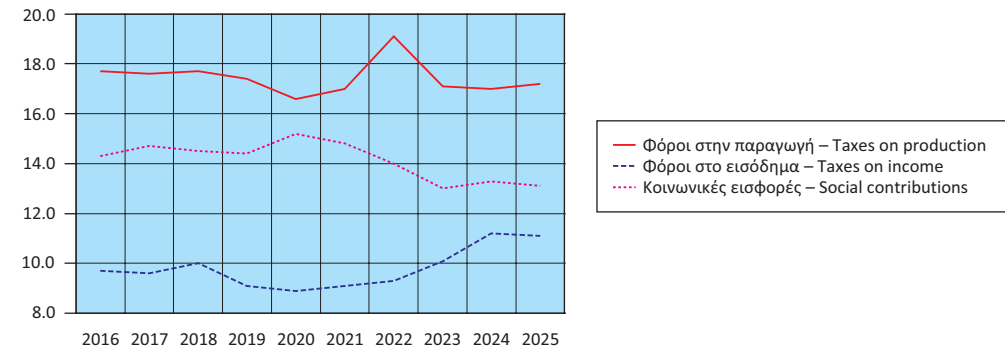

Έσοδα Γενικής Κυβέρνησης (σε δις. €)
Revenue of General Government (in bil. €)

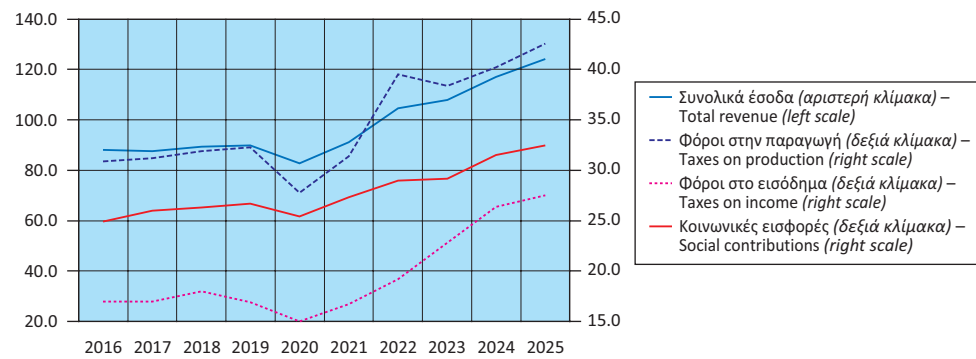

Έξοδα Γενικής Κυβέρνησης ως ποσοστό (%) του ΑΕΠ
Expenditure of General Government as percentage of GDP

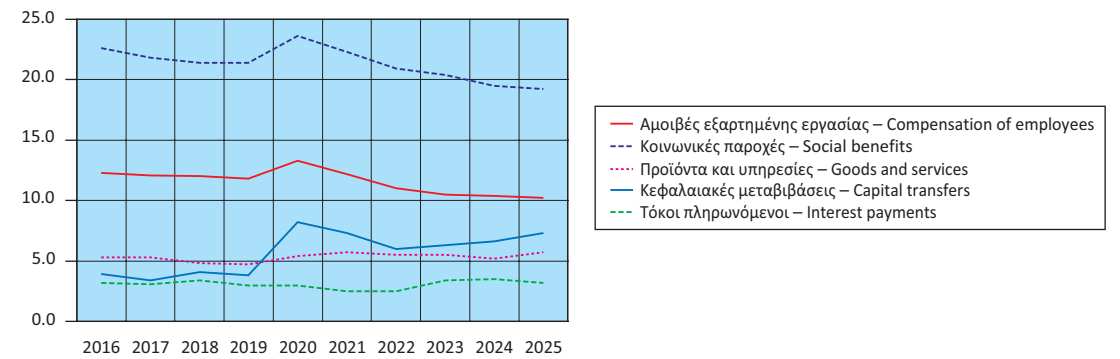

Έξοδα Γενικής Κυβέρνησης (σε δις. €)
Expenditure of General Government (in bil. €)

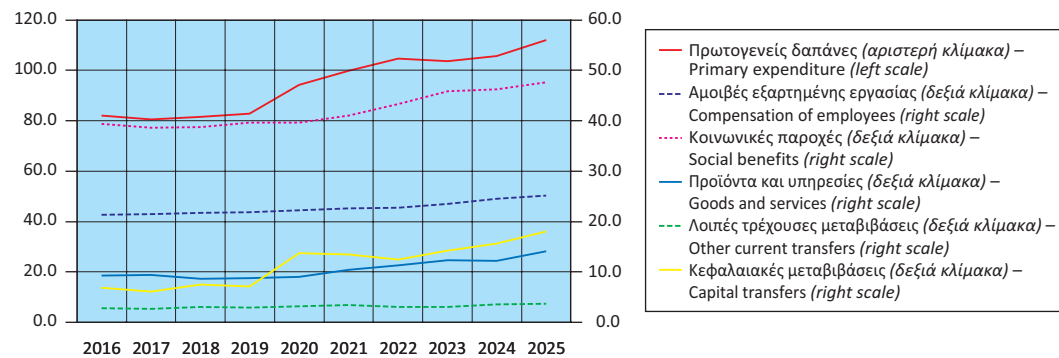

Πρωτογενές ισοζύγιο και ισοζύγιο Γενικής Κυβέρνησης ως ποσοστό (%) του ΑΕΠ
Primary balance and overall balance of General Government as percentage of GDP

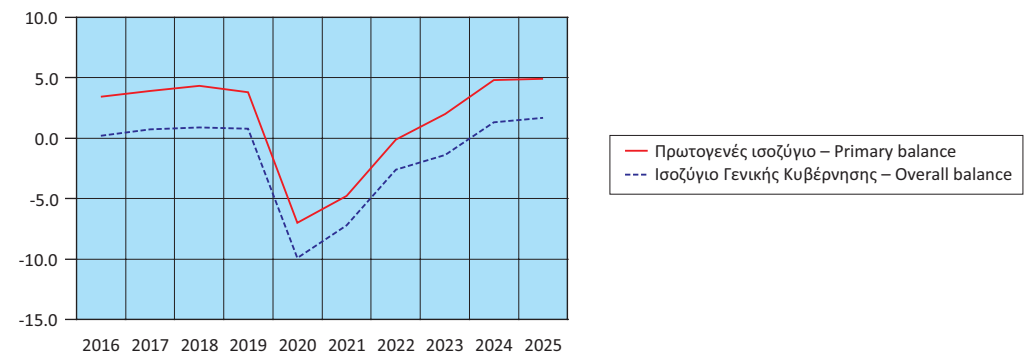

Πίνακας 12. ΕΛΛΑΣ: ΚΥΡΙΑ ΜΕΓΕΘΗ ΓΕΝΙΚΗΣ ΚΥΒΕΡΝΗΣΗΣ, ΤΡΙΜΗΝΙΑΙΑ ΣΤΟΙΧΕΙΑ, 2023 - 2025⁽¹⁾

Table 12. GREECE: MAIN AGGREGATES OF GENERAL GOVERNMENT, QUARTERLY DATA, 2023 - 2025⁽¹⁾

Σε εκατομμύρια €. Μη εποχικά διορθωμένα στοιχεία

In million €. Non-seasonally adjusted data

	2023 Q1	2023 Q2	2023 Q3	2023 Q4	2024 Q1	2024 Q2	2024 Q3	2024 Q4	2025 Q1	2025 Q2	2025 Q3	2025 Q4	
Έσοδα	20,801	27,790	27,400	32,051	22,101	30,175	29,489	35,294	24,509	31,607	32,624	35,425	Revenue
Φόροι στην παραγωγή και στις εισαγωγές, εισπραττόμενοι	7,844	9,929	10,197	10,460	7,741	10,723	10,794	10,937	9,197	10,476	11,466	11,482	Taxes on production and imports, receivable
Φόροι στο εισόδημα, εισπραττόμενοι	3,331	6,714	5,937	6,820	3,857	7,586	6,348	8,606	4,469	7,754	7,089	8,162	Taxes on income and property, receivable
Κοινωνικές εισφορές, εισπραττόμενες	6,761	7,191	7,449	7,818	7,445	7,752	8,118	8,204	7,672	8,021	8,642	8,169	Social contributions
Λοιπά τρέχοντα έσοδα	2,368	3,130	2,673	3,767	2,600	3,119	3,073	4,145	2,258	3,917	3,399	3,535	Other
Κεφαλαιακές μεταβιβάσεις, εισπραττόμενες	497	826	1,144	3,186	458	995	1,156	3,402	913	1,439	2,028	4,077	Capital transfers, receivable
Συνολικές δαπάνες	25,731	27,206	25,834	32,484	25,429	27,785	26,573	34,083	25,294	29,756	28,861	35,964	Total expenditure
Πρωτογενείς δαπάνες	24,141	25,281	23,878	30,343	23,462	25,658	24,500	32,025	23,416	27,751	26,918	33,949	Primary expenditure
Αμοιβές εξαρτημένης εργασίας, πληρωνόμενες	5,677	5,879	5,837	6,094	5,967	6,118	6,112	6,344	6,018	6,236	6,332	6,651	Compensation of employees, payable
Κοινωνικές παροχές	11,420	11,377	10,725	12,411	11,424	11,573	11,338	11,943	11,660	11,772	11,521	12,705	Social benefits
Προϊόντα και υπηρεσίες	2,221	3,000	2,725	4,418	1,941	2,901	2,824	4,556	2,212	3,757	3,490	4,600	Goods and services
Επιδότησεις, πληρωνόμενες	1,634	822	982	1,059	767	1,029	888	698	472	956	1,207	661	Subsidies, payable
Λοιπές τρέχουσες μεταβιβάσεις, πληρωνόμενες	770	612	713	1,021	726	853	722	1,285	840	937	813	1,095	Other current transfers, payable
Κεφαλαιακές μεταβιβάσεις, πληρωνόμενες	2,419	3,591	2,896	5,340	2,637	3,184	2,616	7,199	2,214	4,093	3,555	8,237	Capital transfers, payable
Τόκοι, πληρωνόμενοι	1,590	1,925	1,956	2,141	1,967	2,127	2,073	2,058	1,878	2,005	1,943	2,015	Interest payments
Πρωτογενές ισοζύγιο (χωρίς τόκους) ⁽²⁾	-3,340	2,509	3,522	1,708	-1,361	4,517	4,989	3,269	1,093	3,856	5,706	1,476	Primary balance (excluding interest) ⁽²⁾
Ισοζύγιο Γενικής Κυβέρνησης	-4,930	584	1,566	-433	-3,328	2,390	2,916	1,211	-785	1,851	3,763	-539	Overall balance
Χρέος Γενικής Κυβέρνησης, κατά Μάαστριχτ ⁽³⁾	366,944	370,066	372,203	369,110	368,364	369,400	370,814	364,964	366,312	368,613	367,847	362,925	Gross debt (Maastricht) ⁽³⁾
Στοιχείο προς υπόμνηση:													Memorandum item:
Υποστήριξη των χρηματοπιστωτικών ιδρυμάτων ⁽⁴⁾ (όταν οι δαπάνες υπερβαίνουν τα έσοδα το πρόσημο είναι αρνητικό)	-166	-515	-158	-160	-157	-159	-162	-686	-155	-162	-167	-183	Support to financial institutions ⁽⁴⁾ (sign is negative when expenditures exceed revenues)
	(% των εσόδων)												(% of revenues)
Φόροι στην παραγωγή και στις εισαγωγές, εισπραττόμενοι	37.7	35.7	37.2	32.6	35.0	35.5	36.6	31.0	37.5	33.1	35.1	32.4	Taxes on production and imports, receivable
Φόροι στο εισόδημα, εισπραττόμενοι	16.0	24.2	21.7	21.3	17.5	25.1	21.5	24.4	18.2	24.5	21.7	23.0	Taxes on income and property, receivable
Κοινωνικές εισφορές, εισπραττόμενες	32.5	25.9	27.2	24.4	33.7	25.7	27.5	23.2	31.3	25.4	26.5	23.1	Social contributions
Λοιπά τρέχοντα έσοδα	11.4	11.3	9.8	11.8	11.8	10.3	10.4	11.7	9.2	12.4	10.4	10.0	Other
Κεφαλαιακές μεταβιβάσεις, εισπραττόμενες	2.4	3.0	4.2	9.9	2.1	3.3	3.9	9.6	3.7	4.6	6.2	11.5	Capital transfers, receivable
	(% των συνολικών δαπανών)												(% of total expenditure)
Πρωτογενείς δαπάνες	93.8	92.9	92.4	93.4	92.3	92.3	92.2	94.0	92.6	93.3	93.3	94.4	Primary expenditure
Αμοιβές εξαρτημένης εργασίας, πληρωνόμενες	22.1	21.6	22.6	18.8	23.5	22.0	23.0	18.6	23.8	21.0	21.9	18.5	Compensation of employees, payable
Κοινωνικές παροχές	44.4	41.8	41.5	38.2	44.9	41.7	42.7	35.0	46.1	39.6	39.9	35.3	Social benefits
Προϊόντα και υπηρεσίες	8.6	11.0	10.5	13.6	7.6	10.4	10.6	13.4	8.7	12.6	12.1	12.8	Goods and services
Επιδότησεις, πληρωνόμενες	6.4	3.0	3.8	3.3	3.0	3.7	3.3	2.0	1.9	3.2	4.2	1.8	Subsidies, payable
Λοιπές τρέχουσες μεταβιβάσεις, πληρωνόμενες	3.0	2.2	2.8	3.1	2.9	3.1	2.7	3.8	3.3	3.1	2.8	3.0	Other current transfers, payable
Κεφαλαιακές μεταβιβάσεις, πληρωνόμενες	9.4	13.2	11.2	16.4	10.4	11.5	9.8	21.1	8.8	13.8	12.3	22.9	Capital transfers, payable
Τόκοι, πληρωνόμενοι	6.2	7.1	7.6	6.6	7.7	7.7	7.8	6.0	7.4	6.7	6.7	5.6	Interest payments
	(Ετήσια μεταβολή %)												(Year-on-year change %)
Έσοδα	11.5	2.8	1.6	0.4	6.2	8.6	7.6	10.1	10.9	4.7	10.6	0.4	Revenue
Φόροι στην παραγωγή και στις εισαγωγές, εισπραττόμενοι	7.9	4.0	-13.7	-3.9	-1.3	8.0	5.9	4.6	18.8	-2.3	6.2	5.0	Taxes on production and imports, receivable
Φόροι στο εισόδημα, εισπραττόμενοι	13.0	22.1	37.3	6.9	15.8	13.0	6.9	26.2	15.9	2.2	11.7	-5.2	Taxes on income and property, receivable
Κοινωνικές εισφορές, εισπραττόμενες	3.1	-3.0	7.7	-4.1	10.1	7.8	9.0	4.9	3.0	3.5	6.5	-0.4	Social contributions
Λοιπά τρέχοντα έσοδα	48.5	-3.2	-5.9	-0.9	9.8	-0.4	15.0	10.0	-13.2	25.6	10.6	-14.7	Other
Κεφαλαιακές μεταβιβάσεις, εισπραττόμενες	74.4	-38.1	6.6	17.7	-7.8	20.5	1.0	6.8	99.3	44.6	75.4	19.8	Capital transfers, receivable
Συνολικές δαπάνες	11.9	3.2	-8.6	0.7	-1.2	2.1	2.9	4.9	-0.5	7.1	8.6	5.5	Total expenditure
Πρωτογενείς δαπάνες	10.4	0.5	-11.6	-1.2	-2.8	1.5	2.6	5.5	-0.2	8.2	9.9	6.0	Primary expenditure
Αμοιβές εξαρτημένης εργασίας, πληρωνόμενες	3.1	3.8	3.2	3.0	5.1	4.1	4.7	4.1	0.9	1.9	3.6	4.8	Compensation of employees, payable
Κοινωνικές παροχές	14.5	5.6	-1.1	5.8	0.0	1.7	5.7	-3.8	2.1	1.7	1.6	6.4	Social benefits
Προϊόντα και υπηρεσίες	10.0	6.1	-2.9	20.5	-12.6	-3.3	3.6	3.1	14.0	29.5	23.6	1.0	Goods and services
Επιδότησεις, πληρωνόμενες	18.4	-66.8	-77.2	-70.9	-53.1	25.2	-9.6	-34.1	-38.5	-7.1	35.9	-5.3	Subsidies, payable
Λοιπές τρέχουσες μεταβιβάσεις, πληρωνόμενες	10.6	-15.7	-8.0	17.2	-5.7	39.4	1.3	25.9	15.7	9.8	12.6	-14.8	Other current transfers, payable
Κεφαλαιακές μεταβιβάσεις, πληρωνόμενες	5.5	33.3	9.9	9.4	9.0	-11.3	-9.7	34.8	-16.0	28.5	35.9	14.4	Capital transfers, payable
Τόκοι, πληρωνόμενοι	41.7	59.4	55.0	36.4	23.7	10.5	6.0	-3.9	-4.5	-5.7	-6.3	-2.1	Interest payments

Πηγή: Διεύθυνση Εθνικών Λογαριασμών ΕΛΣΤΑΤ.

(1) Προσωρινά στοιχεία.

(2) Το πρωτογενές ισοζύγιο Γενικής Κυβέρνησης ορίζεται εδώ ως το ισοζύγιο Γενικής Κυβέρνησης (σύμφωνα με το ΕΣΛ 2010) μείον τα έξοδα τόκων των φορέων Γενικής Κυβέρνησης σε άλλους τομείς. Σε αυτήν τη μέτρηση του Πρωτογενούς Ισοζυγίου περιλαμβάνεται η επίπτωση υποστήριξης των χρηματοπιστωτικών ιδρυμάτων. Η μέτρηση αυτή του πρωτογενούς ισοζυγίου διαφέρει από τον ορισμό του πρωτογενούς ισοζυγίου Γενικής Κυβέρνησης, ο οποίος χρησιμοποιείται στο πλαίσιο του Προγράμματος Οικονομικής Προσαρμογής για την Ελλάδα.

(3) Το χρέος όπως ορίζεται από τη Συνθήκη του Μάαστριχτ.

(4) Όταν οι δαπάνες της υποστήριξης υπερβαίνουν τα έσοδα, το πρόσημο είναι αρνητικό. Στην περίπτωση που η υποστήριξη των χρηματοπιστωτικών ιδρυμάτων έχει θετική επίπτωση στο ισοζύγιο της Γενικής Κυβέρνησης, αυτό οφείλεται στο ότι οι δεδουλευμένες αμοιβές που προκύπτουν από τις εγγυήσεις του διατραπεζικού δανεισμού και του συστήματος ομολογιακών δανείων, καθώς και τα έσοδα από τις προνομιούχες μετοχές των τραπεζών, είναι υψηλότερα από τις δεδουλευμένες δαπάνες.

Source: National Accounts Division ELSTAT.

(1) Provisional data.

(2) General Government primary balance is defined here as General Government balance (according to ESA 2010) minus interest expenditure of General Government entities to other sectors. The effect of support to financial institutions is included in this measure of the primary balance. The measure of the primary balance presented here differs from the definition of primary balance used under the Economic Adjustment Programme for Greece.

(3) Debt as defined in the Maastricht Treaty.

(4) Sign is negative when expenditures of the support exceed revenues. When the impact of the support to financial institutions is positive for the General Government balance, this is due to the fees accruing on the inter-bank lending guarantees and the bond loan scheme, and the revenues from bank preference shares being greater than the expenditures accrued.

Έσοδα Γενικής Κυβέρνησης (σε δις. €)
Revenue of General Government (in bil. €)

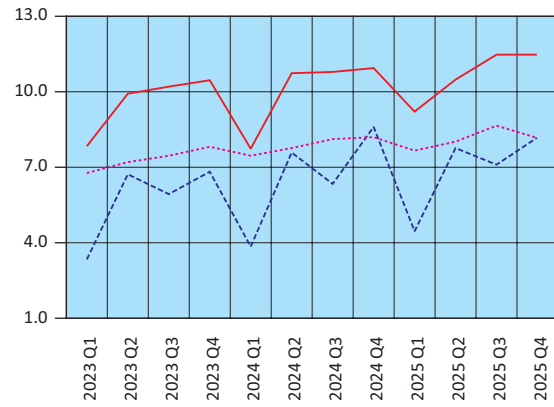

— Φόροι στην παραγωγή και τις εισαγωγές – Taxes on production and imports
 - - Φόροι στο εισόδημα – Taxes on income
 ... Προϊόντα και υπηρεσίες – Goods and services
 - . Κοινωνικές εισφορές – Social contributions

Έξοδα Γενικής Κυβέρνησης (σε δις. €)
Expenditure of General Government (in bil. €)

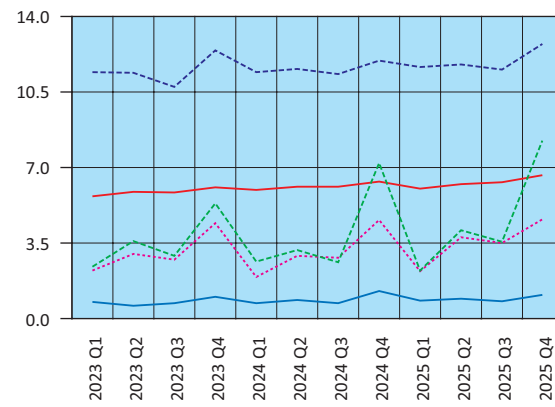

— Αμοιβές εξαρτημένης εργασίας – Compensation of employees
 - - Κοινωνικές παροχές – Social benefits
 ... Προϊόντα και υπηρεσίες – Goods and services
 — Λοιπές τρέχουσες μεταβιβάσεις – Other current transfers
 - - Κεφαλαιακές μεταβιβάσεις – Capital transfers

Έσοδα -Συνολικές δαπάνες - Πρωτογενείς δαπάνες (σε δις. €)
Revenue - Total expenditure - Primary expenditure (in bil. €)

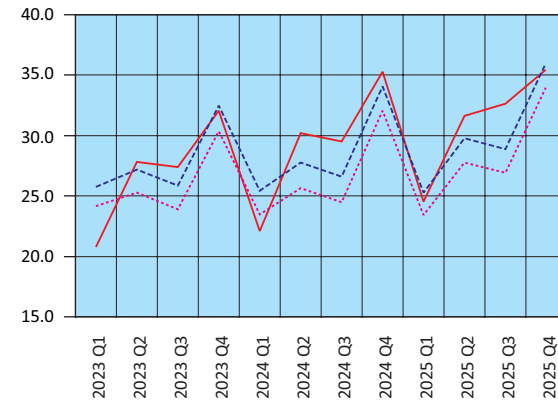

— Έσοδα – Revenue
 - - Συνολικές δαπάνες – Total expenditure
 ... Πρωτογενείς δαπάνες – Primary expenditure

Πρωτογενές ισοζύγιο και ισοζύγιο Γενικής Κυβέρνησης (σε δις. €)
Primary balance and overall balance of General Government (in bil. €)

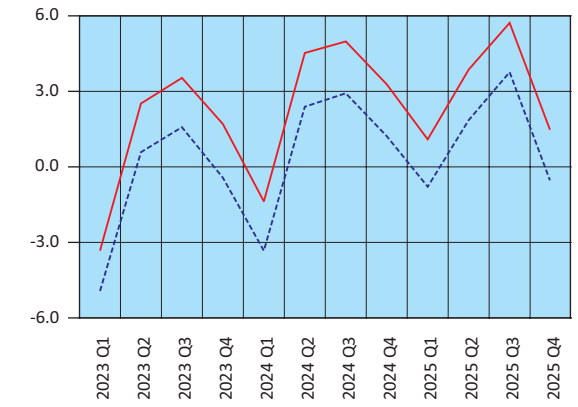

— Πρωτογενές ισοζύγιο – Primary balance
 - - Ισοζύγιο Γενικής Κυβέρνησης – Overall balance

Πίνακας 13. ΕΛΛΑΣ: ΧΡΕΟΣ ΓΕΝΙΚΗΣ ΚΥΒΕΡΝΗΣΗΣ, 2014 - 2025

Σε εκατομμύρια €

Table 13. GREECE: GENERAL GOVERNMENT DEBT, 2014 - 2025

In million €

	2014	2015	2016	2017	2018	2019	2020	2021	2022	2023	2024	2025	
Ονομαστική αξία υπολοίπου χρέους στο τέλος του έτους	321,631	314,987	319,425	323,004	341,416	339,201	350,798	364,141	368,005	369,110	364,964	362,925	Nominal value of debt outstanding at the end of the year
Νόμισμα και καταθέσεις	6,374	5,546	5,987	6,008	6,245	6,635	6,655	6,757	7,248	7,286	7,578	7,759	Currency and deposits
Χρεόγραφα εκτός από μετοχές, χωρίς χρηματοοικονομικά παράγωγα	69,466	61,084	57,162	54,938	52,882	57,854	67,187	80,998	85,246	92,041	94,846	98,001	Securities other than shares, excl. financial derivatives
Βραχυπρόθεσμα (≤1 έτους)	12,190	10,884	10,087	14,261	11,144	11,752	11,122	10,811	11,089	11,338	7,919	7,283	Short-term (≤1 year)
Μακροπρόθεσμα (>1 έτους)	57,276	50,200	47,075	40,677	41,738	46,102	56,065	70,187	74,157	80,703	86,927	90,718	Long-term (>1 year)
Δάνεια	245,791	248,357	256,276	262,058	282,289	274,712	276,956	276,386	275,511	269,783	262,540	257,165	Loans
Βραχυπρόθεσμα	2,370	1,509	2,198	2,036	2,241	2,267	2,250	2,049	5,391	2,685	1,789	1,886	Short-term
Μακροπρόθεσμα	243,421	246,848	254,078	260,022	280,048	272,445	274,706	274,337	270,120	267,098	260,751	255,279	Long-term
	(% του χρέους)												(% of debt)
Νόμισμα και καταθέσεις	2.0	1.8	1.9	1.9	1.8	2.0	1.9	1.9	2.0	2.0	2.1	2.1	Currency and deposits
Χρεόγραφα εκτός από μετοχές, χωρίς χρηματοοικονομικά παράγωγα	21.6	19.4	17.9	17.0	15.5	17.1	19.2	22.2	23.2	24.9	26.0	27.0	Securities other than shares, excl. financial derivatives
Βραχυπρόθεσμα	3.8	3.5	3.2	4.4	3.3	3.5	3.2	3.0	3.0	3.1	2.2	2.0	Short-term
Μακροπρόθεσμα	17.8	15.9	14.7	12.6	12.2	13.6	16.0	19.3	20.2	21.9	23.8	25.0	Long-term
Δάνεια	76.4	78.8	80.2	81.1	82.7	81.0	79.0	75.9	74.9	73.1	71.9	70.9	Loans
Βραχυπρόθεσμα	0.7	0.5	0.7	0.6	0.7	0.7	0.6	0.6	1.5	0.7	0.5	0.5	Short-term
Μακροπρόθεσμα	75.7	78.4	79.5	80.5	82.0	80.3	78.3	75.3	73.4	72.4	71.4	70.3	Long-term

Πηγή: Διεύθυνση Εθνικών Λογαριασμών ΕΛΣΤΑΤ.

Source: National Accounts Division ELSTAT.

Δομή χρέους Γενικής Κυβέρνησης (ποσοστό % συνόλου)
Structure of General Government debt (percentage of total)

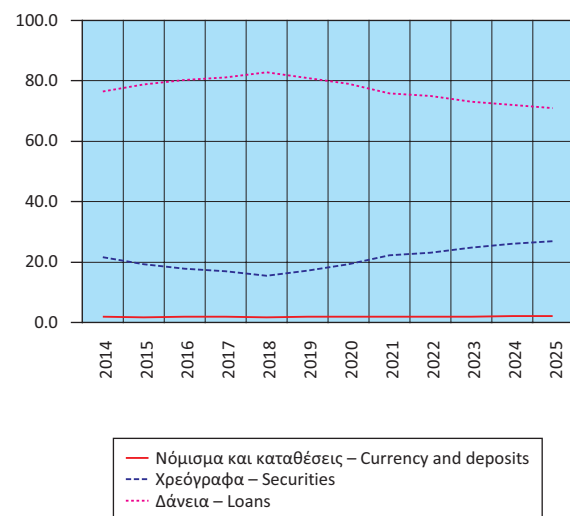

Διαχρονική εξέλιξη του χρέους ως ποσοστό (%) του ΑΕΠ
Evolution of debt as percentage of GDP

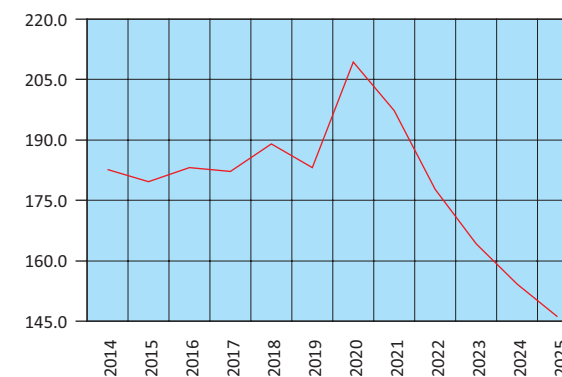

ΧΡΕΟΣ ΓΕΝΙΚΗΣ ΚΥΒΕΡΝΗΣΗΣ ΚΑΤΑ ΜΑΑΣΤΡΙΧΤ / GROSS DEBT (MAASTRICHT)

Ως ποσοστό % του ΑΕΠ / As percentage of GDP

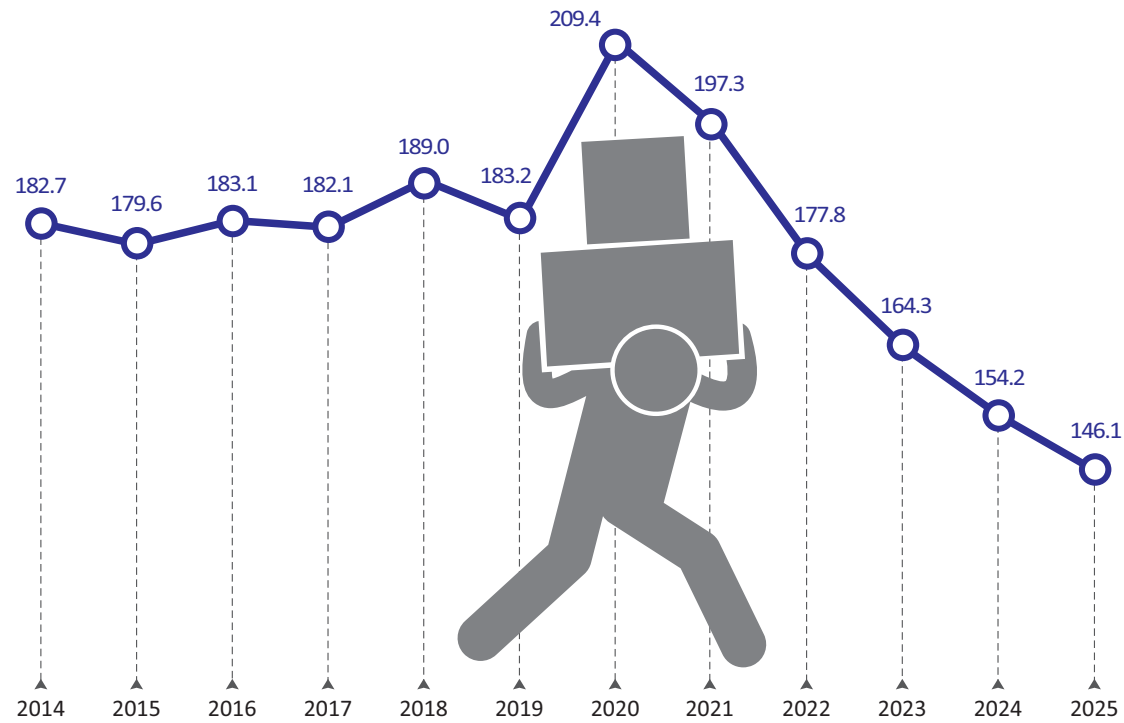

ΜΙΣΘΟΙ, ΠΑΡΑΓΩΓΙΚΟΤΗΤΑ ΚΑΙ ΚΟΣΤΟΣ ΕΡΓΑΣΙΑΣ / WAGES, PRODUCTIVITY AND LABOUR COST

Ετήσια μεταβολή % / Y-o-y change %



- Compensation per employee
- Labour productivity
- Unit labour cost

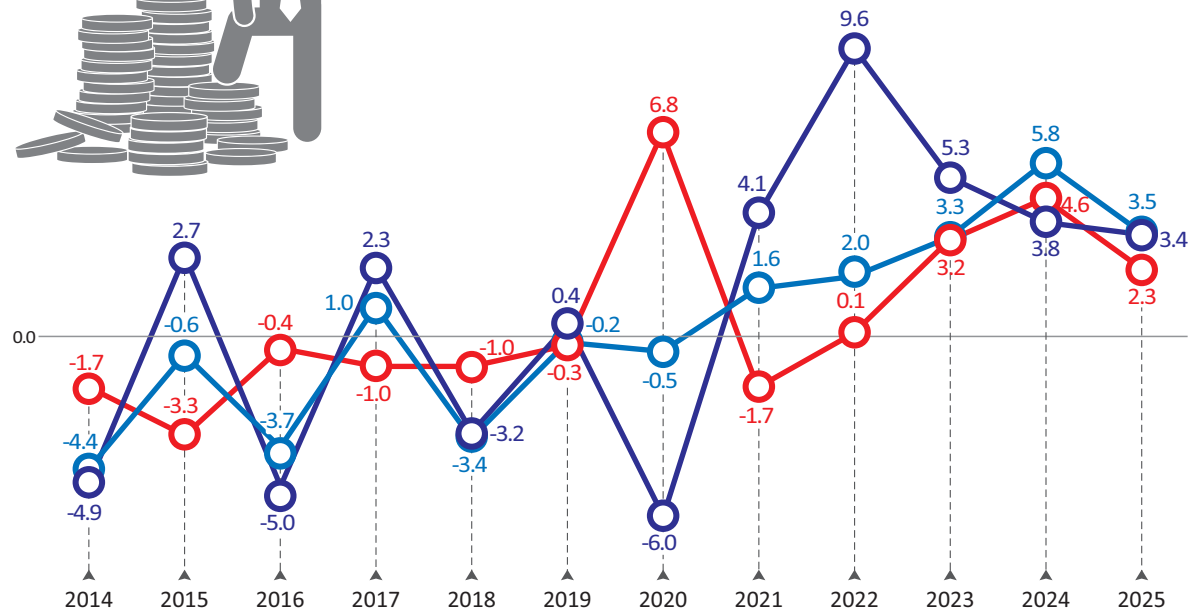

**ΕΣΟΔΑ, ΔΑΠΑΝΕΣ ΚΑΙ ΙΣΟΖΥΓΙΟ ΓΕΝΙΚΗΣ ΚΥΒΕΡΝΗΣΗΣ
REVENUE, EXPENDITURE AND OVERALL BALANCE OF GENERAL GOVERNMENT**

Σε δισεκατομμύρια € / In billion €

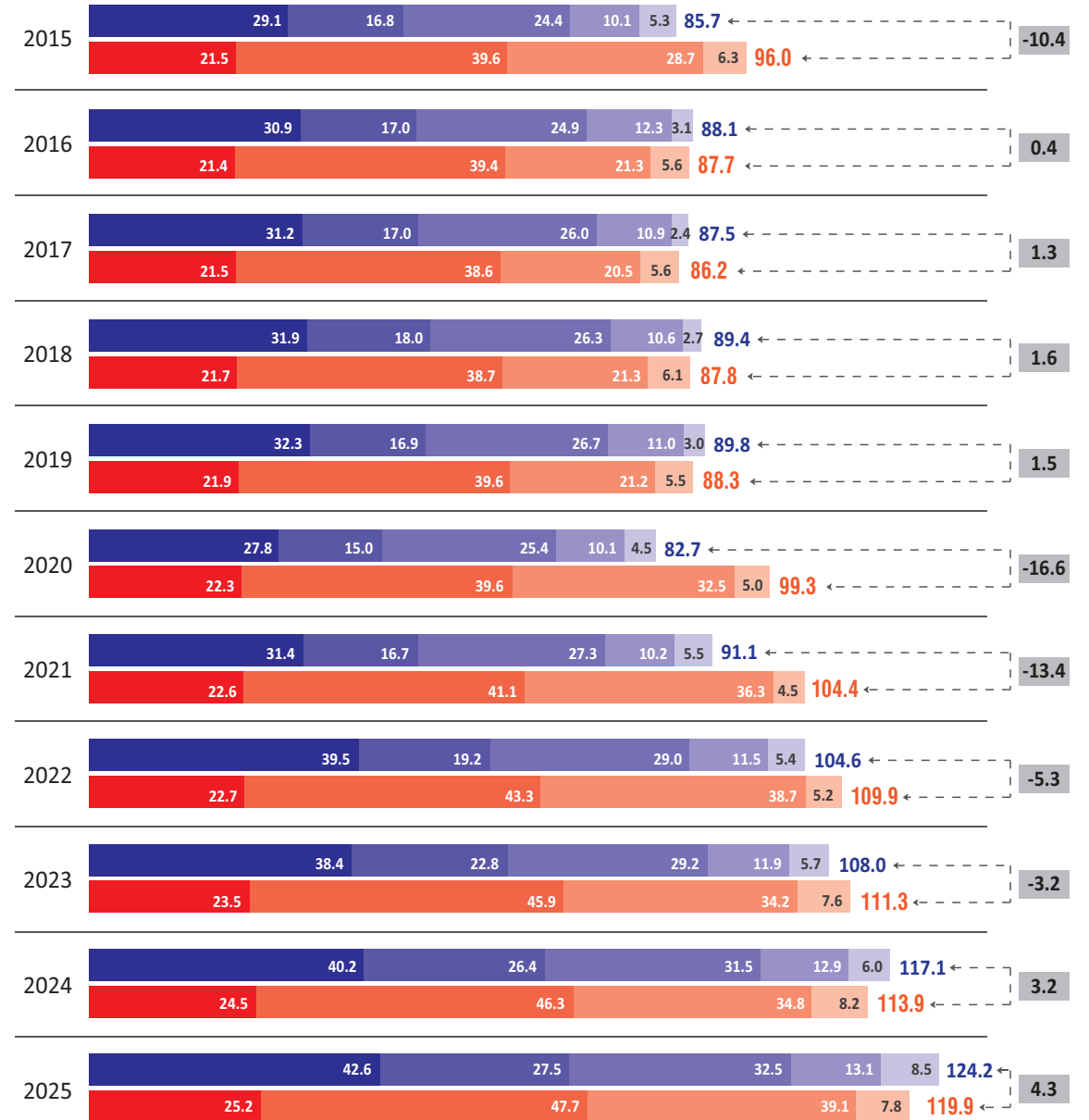

ΕΣΟΔΑ / REVENUE

- Κεφαλαιακές μεταβιβάσεις, εισπραττόμενες / Capital transfers, receivable
- Λοιπά τρέχοντα έσοδα / Other current revenue
- Κοινωνικές εισφορές, εισπραττόμενες / Social contributions
- Φόροι στο εισόδημα, εισπραττόμενοι / Taxes on income and property, receivable
- Φόροι στην παραγωγή και τις εισαγωγές, εισπραττόμενοι / Taxes on production and imports, receivable

ΔΑΠΑΝΕΣ / EXPENDITURE

- Τόκοι, πληρωνόμενοι / Interest payments
- Λοιπές πρωτογενείς δαπάνες / Other primary expenditure
- Κοινωνικές παροχές / Social benefits
- Αμοιβές εξαρτημένης εργασίας, πληρωνόμενες / Compensation of employees, payable
- ΙΣΟΖΥΓΙΟ / BALANCE

Πίνακας 14. ΕΛΛΑΣ: ΠΛΗΘΥΣΜΟΣ ΗΛΙΚΙΑΣ 15 ΕΤΩΝ ΚΑΙ ΑΝΩ, ΚΑΤΑ ΚΑΤΑΣΤΑΣΗ ΑΠΑΣΧΟΛΗΣΗΣ, ΤΡΙΜΗΝΙΑΙΑ ΣΤΟΙΧΕΙΑ, 2019 - 2025

Table 14. GREECE: POPULATION AGED 15 YEARS AND OVER BY EMPLOYMENT STATUS, QUARTERLY DATA, 2019 - 2025

Σε χιλιάδες

In thousands

Περίοδος αναφοράς	Γενικό σύνολο (1) Grand total	Εργατικό δυναμικό					Labour force				Άτομα εκτός του εργατικού δυναμικού Persons outside the labour force	Reference period	
		Σύνολο Total	Ποσοστό (%) επί του πληθυσμού Percent of population	Απασχολούμενοι (2) Employed	Ποσοστό (%) επί του εργατικού δυναμικού Percent of labour force	Άνεργοι (3) Unemployed	Ποσοστό (%) επί του εργατικού δυναμικού Percent of labour force	Μέσο ετήσιο ποσοστό (%) ανεργίας Annual average unemployment rate (%)	Ετήσια μεταβολή (%) εργατικού δυναμικού Year-on-year change (%) of labour force	Ετήσια μεταβολή (%) στο πλήθος απασχολούμενων Year-on-year change (%) in the number of employed			Ετήσια μεταβολή (%) στο πλήθος ανέργων Year-on-year change (%) in the number of unemployed
2019 Α' τρίμηνο	9,117.3	4,721.1	51.8	3,814.0	80.8	907.1	19.2		-0.1	2.4	-9.4	4,396.2	2019 1st quarter
2019 Β' »	9,108.0	4,761.5	52.3	3,956.4	83.1	805.0	16.9		-0.1	2.5	-11.1	4,346.6	2019 2nd »
2019 Γ' »	9,098.9	4,748.9	52.2	3,971.9	83.6	777.0	16.4	17.3	-0.4	2.0	-10.9	4,350.0	2019 3rd »
2019 Δ' τρίμηνο	9,089.9	4,688.2	51.6	3,901.8	83.2	786.4	16.8		-0.6	1.8	-10.7	4,401.7	2019 4th quarter
2020 Α' τρίμηνο	9,083.8	4,597.7	50.6	3,852.6	83.8	745.1	16.2		-2.6	1.0	-17.9	4,486.1	2020 1st quarter
2020 Β' »	9,080.5	4,612.3	50.8	3,844.0	83.3	768.3	16.7		-3.1	-2.8	-4.6	4,468.2	2020 2nd »
2020 Γ' »	9,077.3	4,683.2	51.6	3,926.8	83.8	756.4	16.2	16.3	-1.4	-1.1	-2.6	4,394.1	2020 3rd »
2020 Δ' τρίμηνο	9,074.2	4,628.6	51.0	3,878.5	83.8	750.1	16.2		-1.3	-0.6	-4.6	4,445.6	2020 4th quarter
2021 Α' τρίμηνο	9,070.8	4,370.5	48.2	3,625.1	82.9	745.4	17.1		-4.9	-5.9	0.0	4,700.3	2021 1st quarter
2021 Β' »	9,067.1	4,647.8	51.3	3,915.3	84.2	732.5	15.8		0.8	1.9	-4.7	4,419.3	2021 2nd »
2021 Γ' »	9,063.5	4,733.7	52.2	4,118.3	87.0	615.4	13.0	14.7	1.1	4.9	-18.6	4,329.8	2021 3rd »
2021 Δ' τρίμηνο	9,060.0	4,670.7	51.6	4,053.3	86.8	617.4	13.2		0.9	4.5	-17.7	4,389.3	2021 4th quarter
2022 Α' τρίμηνο	9,055.8	4,691.2	51.8	4,044.0	86.2	647.2	13.8		7.3	11.6	-13.2	4,364.6	2022 1st quarter
2022 Β' »	9,052.0	4,758.8	52.6	4,167.2	87.6	591.6	12.4		2.4	6.4	-19.2	4,293.1	2022 2nd »
2022 Γ' »	9,048.2	4,771.6	52.7	4,216.0	88.4	555.6	11.6	12.4	0.8	2.4	-9.7	4,276.6	2022 3rd »
2022 Δ' τρίμηνο	9,044.7	4,693.6	51.9	4,135.2	88.1	558.4	11.9		0.5	2.0	-9.6	4,351.0	2022 4th quarter
2023 Α' τρίμηνο	9,041.4	4,648.5	51.4	4,098.0	88.2	550.5	11.8		-0.9	1.3	-14.9	4,392.8	2023 1st quarter
2023 Β' »	9,038.4	4,769.9	52.8	4,236.5	88.8	533.3	11.2		0.2	1.7	1.4	4,268.5	2023 2nd »
2023 Γ' »	9,035.5	4,770.8	52.8	4,256.2	89.2	514.6	10.8	11.1	0.0	1.0	1.0	4,264.7	2023 3rd »
2023 Δ' τρίμηνο	9,032.7	4,671.8	51.7	4,183.1	89.5	488.7	10.5		-0.5	1.2	1.6	4,360.9	2023 4th quarter
2024 Α' τρίμηνο	9,025.7	4,747.6	52.6	4,173.4	87.9	574.1	12.1		2.1	1.8	4.3	4,278.2	2024 1st quarter
2024 Β' »	9,020.5	4,795.4	53.2	4,327.8	90.2	467.6	9.8	10.1	0.5	2.2	-12.3	4,225.0	2024 2nd »
2024 Γ' »	9,015.4	4,752.3	52.7	4,323.9	91.0	428.4	9.0		-0.4	1.6	-16.7	4,263.1	2024 3rd »
2024 Δ' τρίμηνο	9,010.6	4,727.8	52.5	4,278.7	90.5	449.1	9.5		1.2	2.3	-8.1	4,282.7	2024 4th quarter
2025 Α' τρίμηνο	9,006.6	4,704.8	52.2	4,216.8	89.6	488.1	10.4		-0.9	1.0	-15.0	4,301.8	2025 1st quarter
2025 Β' »	9,003.6	4,798.6	53.3	4,386.8	91.4	411.7	8.6	8.9	0.1	1.4	-12.0	4,205.1	2025 2nd »
2025 Γ' »	9,000.7	4,796.1	53.3	4,402.9	91.8	393.2	8.2		0.9	1.8	-8.2	4,204.6	2025 3rd »
2025 Δ' τρίμηνο	8,997.9	4,747.3	52.8	4,352.4	91.7	394.9	8.3		0.4	1.7	-12.1	4,250.6	2025 4th quarter

Πηγή: Διεύθυνση Στατιστικών Πληθυσμού, Απασχόλησης και Κόστους Ζωής ΕΛΣΤΑΤ.

(1) Συνολικός πληθυσμός ατόμων ηλικίας 15 ετών και άνω, που διαμένουν σε ιδιωτικά νοικοκυριά, όπως εκτιμάται με βάση τα αποτελέσματα της Απογραφής Πληθυσμού 2011.

(2) Από το έτος 2021 και εξής, αφορά σε άτομα ηλικίας 15 - 89 ετών.

(3) Αφορά σε άτομα ηλικίας 15 - 74 ετών.

Source: Population, Employment and Cost of Living Statistics Division ELSTAT.

(1) Total number of persons aged 15 years and over, residing in private households, according to the results of the 2011 Population Census.

(2) From 2021 onwards, it refers to persons aged 15 - 89 years.

(3) It refers to persons aged 15 - 74 years.

Εργατικό δυναμικό, απασχολούμενοι, άνεργοι (ετήσια μεταβολή %)
Labour force, employed, unemployed (year-on-year change %)

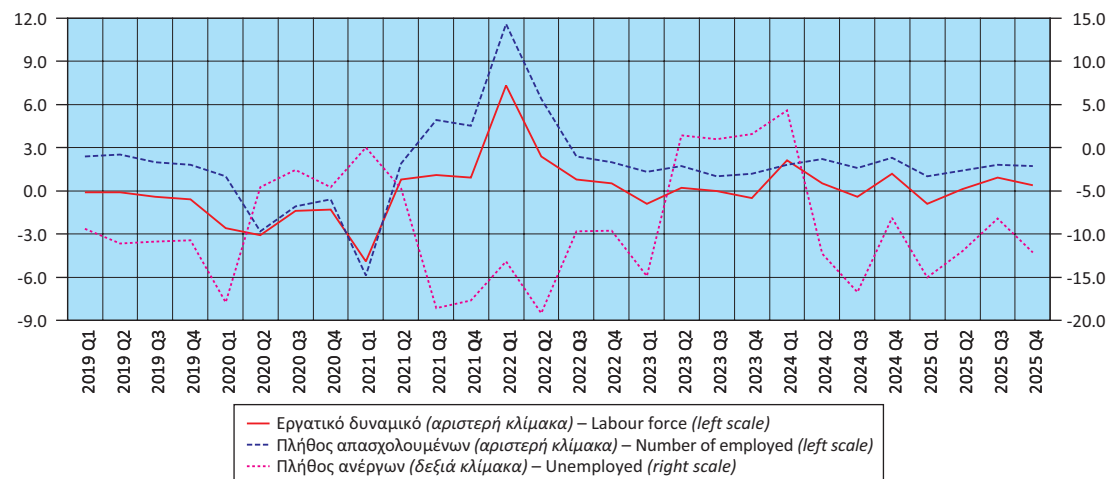

Πίνακας 15. ΕΛΛΑΣ: ΠΟΣΟΣΤΟ (%) ΑΝΕΡΓΙΑΣ ΓΙΑ ΤΟ ΣΥΝΟΛΟ ΤΟΥ ΠΛΗΘΥΣΜΟΥ, ΓΙΑ ΑΡΡΕΝΕΣ - ΘΗΛΕΙΣ ΚΑΙ ΓΙΑ ΑΤΟΜΑ ΗΛΙΚΙΑΣ 15 - 29 ΕΤΩΝ⁽¹⁾, 2013 - 2025
Table 15. GREECE: UNEMPLOYMENT RATE (%) FOR TOTAL POPULATION, MALES - FEMALES AND FOR PERSONS AGED 15 - 29 YEARS⁽¹⁾, 2013 - 2025

Έτος Year	Σύνολο Total	Άρρενες Males	Θήλειες Females	Άτομα ηλικίας 15 - 29 ετών Persons aged 15 - 29 years
2013	27.5	24.5	31.3	48.7
2014	26.5	23.6	30.2	45.0
2015	24.9	21.7	28.9	41.3
2016	23.5	19.9	28.1	38.4
2017	21.5	17.8	26.1	35.6
2018	19.3	15.4	24.2	32.3
2019	17.3	14.0	21.5	28.9
2020	16.3	13.5	19.8	29.8
2021	14.7	11.4	18.9	28.4
2022	12.4	9.3	16.4	24.3
2023	11.1	8.5	14.3	21.8
2024	10.1	8.0	12.8	19.1
2025	8.9	7.0	11.2	16.5

Πηγή: Διεύθυνση Στατιστικών Πληθυσμού, Απασχόλησης και Κόστους Ζωής ΕΛΣΤΑΤ. Source: Population, Employment and Cost of Living Statistics Division ELSTAT.

(1) Τα στοιχεία αναφέρονται στους μέσους ετήσιους όρους. (1) Data refer to the annual average.

Ποσοστό (%) ανεργίας για το σύνολο του πληθυσμού, για άρρενες - θήλειες και για άτομα ηλικίας 15 - 29 ετών
Unemployment rate (%) for total population, males - females and for persons aged 15 - 29 years

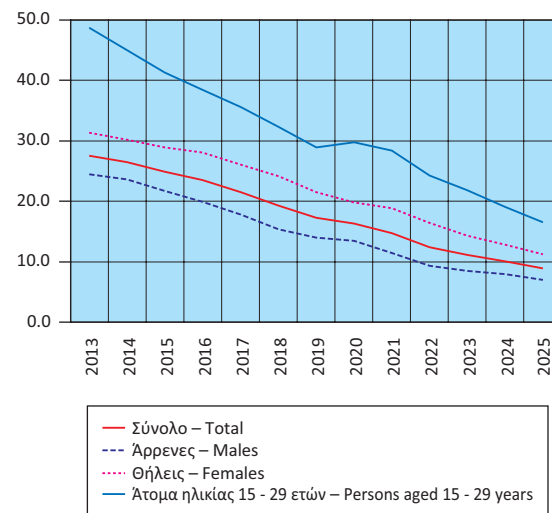

Ποσοστό (%) απασχολουμένων, κατά κλάδο οικονομικής δραστηριότητας
Percentage of persons employed by branch of economic activity

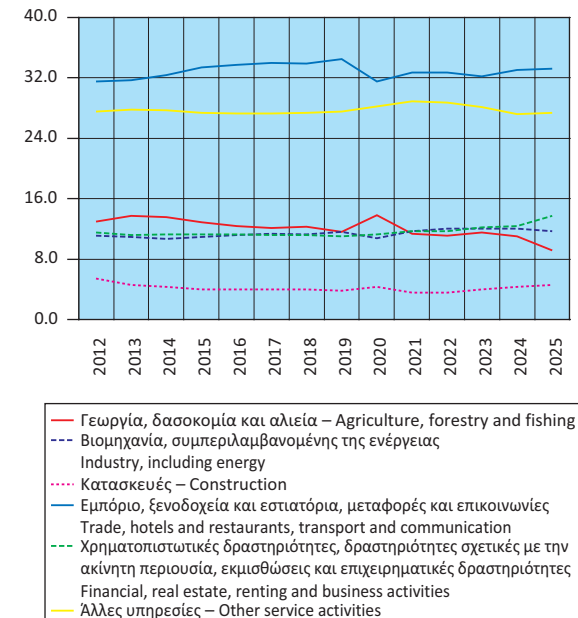

Πίνακας 16. ΕΛΛΑΣ: ΑΠΑΣΧΟΛΟΥΜΕΝΟΙ ΗΛΙΚΙΑΣ 15 ΕΤΩΝ ΚΑΙ ΑΝΩ⁽¹⁾, ΚΑΤΑ ΚΛΑΔΟ ΟΙΚΟΝΟΜΙΚΗΣ ΔΡΑΣΤΗΡΙΟΤΗΤΑΣ, 2012 - 2025

Table 16. GREECE: EMPLOYED PERSONS AGED 15 YEARS AND OVER⁽¹⁾ BY BRANCH OF ECONOMIC ACTIVITY, 2012 - 2025

	2012	2013	2014	2015	2016	2017	2018	2019	2020	2021	2022	2023	2024	2025	
<i>(Απόλυτοι αριθμοί σε χιλιάδες)</i>															<i>(Absolute numbers in thousands)</i>
Σύνολο	3,695.0	3,513.2	3,536.2	3,610.7	3,673.6	3,752.7	3,828.0	3,911.0	3,875.5	3,928.0	4,140.6	4,193.5	4,276.0	4,339.7	Total
Γεωργία, δασοκομία και αλιεία	480.5	481.1	479.9	465.7	454.5	453.4	469.6	453.6	412.0	446.0	461.4	480.9	469.6	399.9	Agriculture, forestry and fishing
Βιομηχανία, συμπεριλαμβανομένης της ενέργειας	410.4	384.3	378.1	394.2	412.9	428.9	432.1	452.3	440.7	458.3	494.9	502.7	513.1	506.8	Industry, including energy
Κατασκευές	200.9	162.3	151.6	145.2	147.1	149.3	151.6	147.6	140.8	141.8	148.6	165.8	185.8	200.8	Construction
Εμπόριο, ξενοδοχεία και εστιατόρια, μεταφορές και επικοινωνίες	1,163.2	1,114.2	1,146.9	1,206.3	1,238.9	1,275.4	1,298.3	1,349.1	1,327.4	1,285.5	1,354.6	1,352.1	1,409.7	1,442.7	Trade, hotels and restaurants, transport and communication
Χρηματοπιστωτικές δραστηριότητες, δραστηριότητες σχετικές με την ακίνητη περιουσία, εκμισθώσεις και επιχειρηματικές δραστηριότητες	424.9	394.2	400.2	409.7	415.9	421.3	428.7	432.0	442.4	459.6	486.1	509.9	530.7	596.2	Financial, real estate, renting and business activities
Άλλες υπηρεσίες	1,015.1	977.1	979.6	989.6	1,004.3	1,024.4	1,047.7	1,076.4	1,112.2	1,135.8	1,190.3	1,179.2	1,164.5	1,188.4	Other service activities
Δε δηλώθηκε									1.0	4.6	2.8	2.6	4.9	Not reported	
<i>(% του συνόλου)</i>															<i>(% of total)</i>
Σύνολο	100.0	100.0	100.0	100.0	100.0	100.0	100.0	100.0	100.0	100.0	100.0	100.0	100.0	100.0	Total
Γεωργία, δασοκομία και αλιεία	13.0	13.7	13.6	12.9	12.4	12.1	12.3	11.6	13.8	11.4	11.1	11.5	11.0	9.2	Agriculture, forestry and fishing
Βιομηχανία, συμπεριλαμβανομένης της ενέργειας	11.1	10.9	10.7	10.9	11.2	11.4	11.3	11.6	10.8	11.7	12.0	12.0	12.0	11.7	Industry, including energy
Κατασκευές	5.4	4.6	4.3	4.0	4.0	4.0	4.0	3.8	4.3	3.6	3.6	4.0	4.3	4.6	Construction
Εμπόριο, ξενοδοχεία και εστιατόρια, μεταφορές και επικοινωνίες	31.5	31.7	32.4	33.4	33.7	34.0	33.9	34.5	31.5	32.7	32.7	32.2	33.0	33.2	Trade, hotels and restaurants, transport and communication
Χρηματοπιστωτικές δραστηριότητες, δραστηριότητες σχετικές με την ακίνητη περιουσία, εκμισθώσεις και επιχειρηματικές δραστηριότητες	11.5	11.2	11.3	11.3	11.3	11.2	11.2	11.0	11.3	11.7	11.7	12.2	12.4	13.7	Financial, real estate, renting and business activities
Άλλες υπηρεσίες	27.5	27.8	27.7	27.4	27.3	27.3	27.4	27.5	28.2	28.9	28.7	28.1	27.2	27.4	Other service activities
Δε δηλώθηκε									0.0	0.1	0.1	0.1	0.1	0.1	Not reported

Πηγή: Διεύθυνση Στατιστικών Πληθυσμού, Απασχόλησης και Κόστους Ζωής ΕΛΣΤΑΤ. (1) Από το έτος 2021 και εξής, αφορά σε άτομα ηλικίας 15 - 89 ετών.

Source: Population, Employment and Cost of Living Statistics Division ELSTAT. (1) From 2021 onwards, it refers to persons aged 15 - 89 years.

ΠΟΣΟΣΤΟ ΑΝΕΡΓΙΑΣ ΓΙΑ ΤΟ ΣΥΝΟΛΟ ΤΟΥ ΠΛΗΘΥΣΜΟΥ (%) / UNEMPLOYMENT RATE FOR TOTAL POPULATION (%)

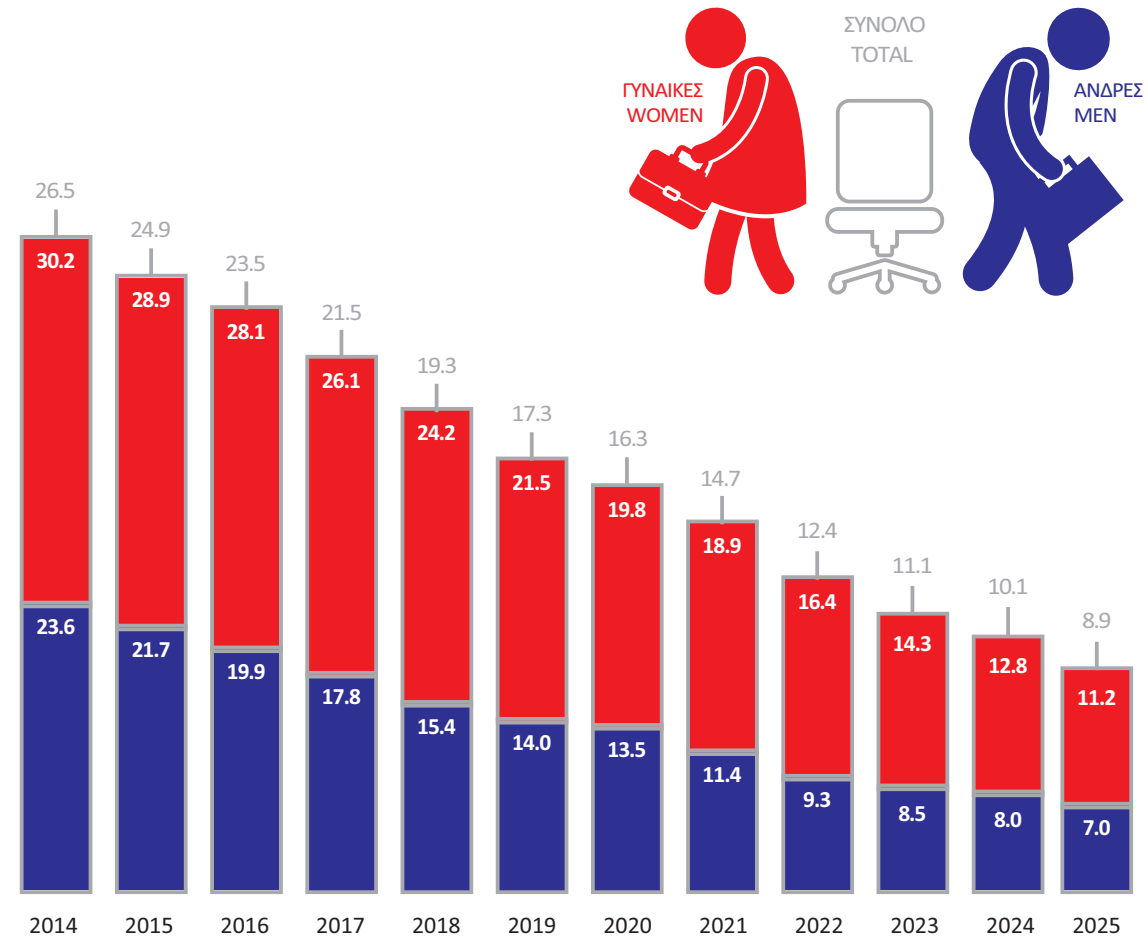

ΑΠΑΣΧΟΛΟΥΜΕΝΟΙ ΗΛΙΚΙΑΣ 15 ΕΤΩΝ ΚΑΙ ΑΝΩ, ΚΑΤΑ ΚΛΑΔΟ ΟΙΚΟΝΟΜΙΚΗΣ ΔΡΑΣΤΗΡΙΟΤΗΤΑΣ
EMPLOYED PERSONS AGED 15 YEARS AND OVER BY BRANCH OF ECONOMIC ACTIVITY

Σε χιλιάδες / In thousands

ΓΕΩΡΓΙΑ, ΔΑΣΟΚΟΜΙΑ ΚΑΙ ΑΛΙΕΙΑ
AGRICULTURE, FORESTRY AND FISHING

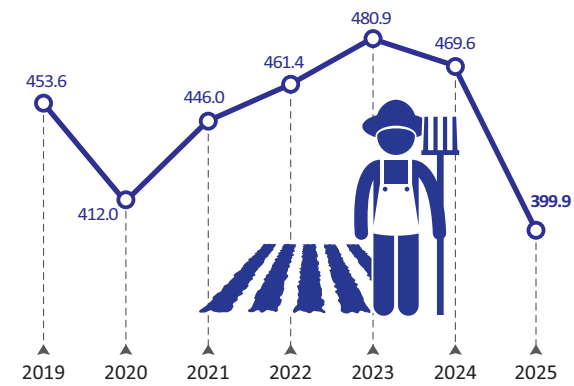

ΒΙΟΜΗΧΑΝΙΑ, ΣΥΜΠΕΡΙΛΑΜΒΑΝΟΜΕΝΗΣ ΤΗΣ ΕΝΕΡΓΕΙΑΣ
INDUSTRY, INCLUDING ENERGY

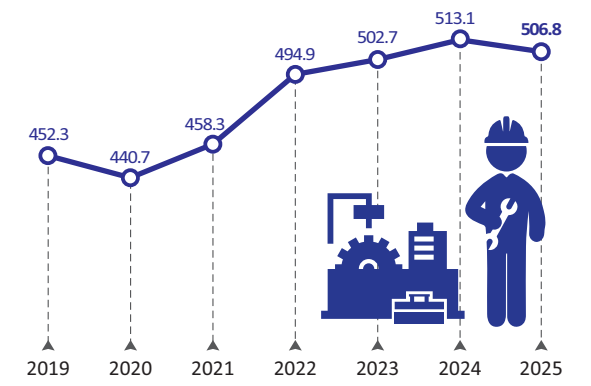

ΕΜΠΟΡΙΟ, ΞΕΝΟΔΟΧΕΙΑ ΚΑΙ ΕΣΤΙΑΤΟΡΙΑ, ΜΕΤΑΦΟΡΕΣ
ΚΑΙ ΕΠΙΚΟΙΝΩΝΙΕΣ / TRADE, HOTELS AND RESTAURANTS,
TRANSPORT AND COMMUNICATION

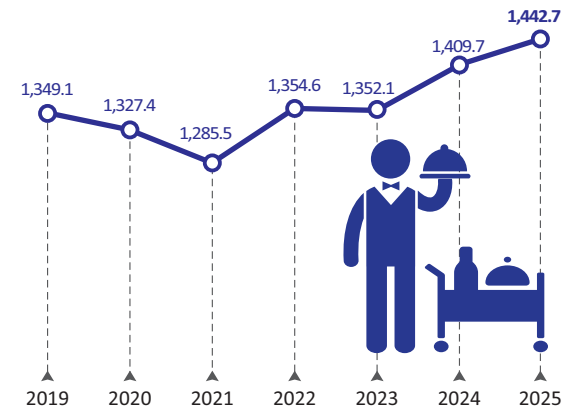

ΧΡΗΜΑΤΟΠΙΣΤΩΤΙΚΕΣ ΚΑΙ ΕΠΙΧΕΙΡΗΜΑΤΙΚΕΣ
ΔΡΑΣΤΗΡΙΟΤΗΤΕΣ / FINANCIAL AND BUSINESS ACTIVITIES

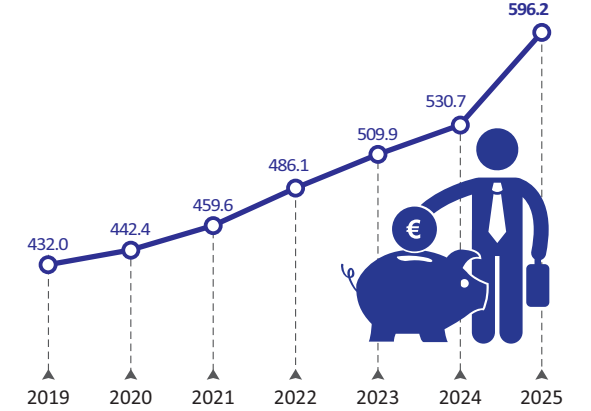

ΠΟΣΟΣΤΟ ΑΠΑΣΧΟΛΟΥΜΕΝΩΝ (%), ΚΑΤΑ ΚΛΑΔΟ ΟΙΚΟΝΟΜΙΚΗΣ ΔΡΑΣΤΗΡΙΟΤΗΤΑΣ, 2025
PERCENTAGE OF EMPLOYED PERSONS BY BRANCH OF ECONOMIC ACTIVITY, 2025

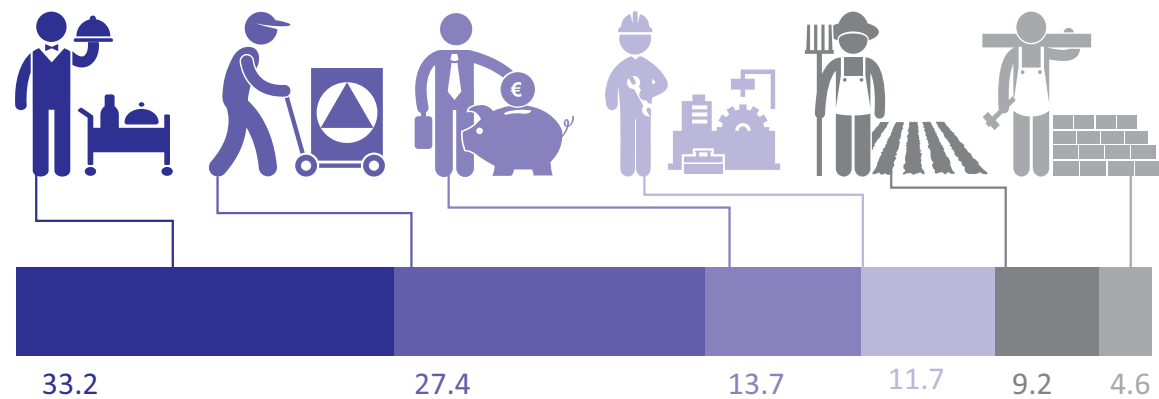

ΚΑΤΑΣΚΕΥΕΣ / CONSTRUCTION

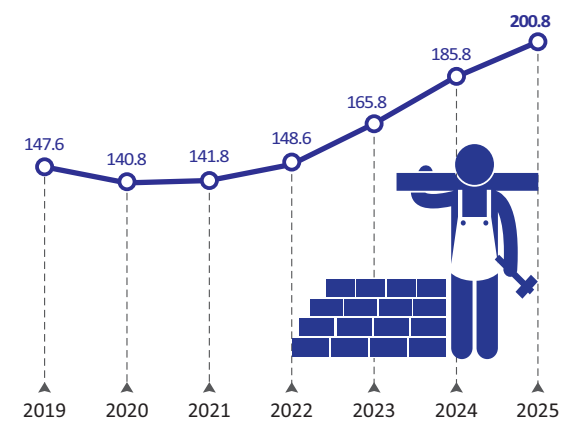

ΆΛΛΕΣ ΥΠΗΡΕΣΙΕΣ / OTHER SERVICES

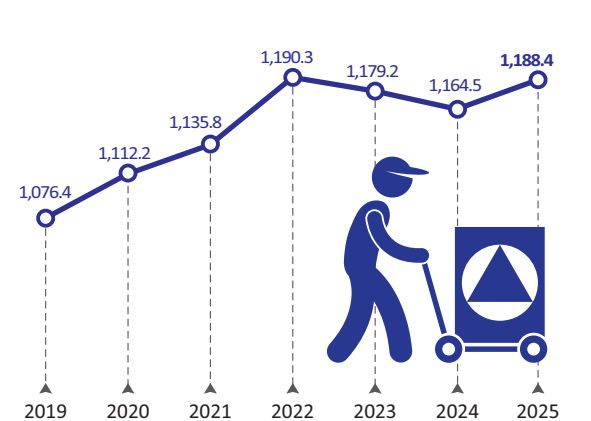

Πίνακας 17. ΕΛΛΑΣ: ΔΕΙΚΤΕΣ ΟΙΚΟΝΟΜΙΚΗΣ ΔΡΑΣΤΗΡΙΟΤΗΤΑΣ, 2023 - 2026

Table 17. GREECE: INDICES OF ECONOMIC ACTIVITY, 2023 - 2026

Ετήσια μεταβολή (%)

Year-on-year change (%)

	2023	2024	2025	2024 Q2	2024 Q3	2024 Q4	2025 Q1	2025 Q2	2025 Q3	2025 Q4	Τελευταία διαθέσιμη περίοδος (1)(2) Latest available period		
Δείκτης Κύκλου Εργασιών στη Βιομηχανία ⁽³⁾	-3.6	1.8	0.3	8.2	0.4	-21.7	-1.1	-2.6	2.9	1.9	-4.6	Φεβρ./Febr. 2026	Turnover Index in Industry ⁽³⁾
1. Ενέργεια	-15.6	-4.8	-12.0	21.1	-17.3	-31.3	-17.8	-27.1	-1.4	0.9	-23.8	Φεβρ./Febr. 2026	1. Energy
2. Ενδιάμεσα αγαθά	-5.9	2.6	4.6	0.9	8.8	-25.3	7.7	7.4	2.7	0.8	-1.1	Φεβρ./Febr. 2026	2. Intermediate goods
3. Κεφαλαιουχικά αγαθά	6.2	4.1	7.5	4.9	8.5	-14.0	8.3	6.4	12.6	3.8	5.0	Φεβρ./Febr. 2026	3. Capital goods
4. Διάρκη καταναλωτικά αγαθά	9.9	4.9	3.4	7.3	-0.8	-17.5	-2.6	2.7	5.0	7.7	-1.1	Φεβρ./Febr. 2026	4. Consumer durables
5. Μη διάρκη καταναλωτικά αγαθά	8.4	5.6	3.3	7.8	7.2	-11.9	2.3	3.9	4.0	2.7	3.0	Φεβρ./Febr. 2026	5. Consumer non-durables
Δείκτης Κύκλου Εργασιών στη Βιομηχανία, εγχώρια αγορά ⁽³⁾	-1.7	3.9	2.9	7.2	3.5	2.1	2.5	2.1	5.6	1.3	-4.7	Φεβρ./Febr. 2026	Turnover Index in Industry for the domestic market ⁽³⁾
Δείκτης Κύκλου Εργασιών στη Βιομηχανία, εξωτ. αγορά ⁽³⁾	-6.4	-1.6	-4.3	10.0	-5.0	-3.7	-6.5	-10.7	-2.2	2.8	-4.4	Φεβρ./Febr. 2026	Turnover Index in Industry for the non-domestic market ⁽³⁾
Χώρες Ευρωζώνης	3.5	-5.5	3.4	0.0	-8.9	-0.2	1.9	-1.0	4.9	8.3	-2.0	Φεβρ./Febr. 2026	Eurozone countries
Χώρες εκτός Ευρωζώνης	-11.9	0.9	-9.0	17.3	-2.6	-5.8	-11.8	-16.8	-6.3	-0.5	-6.2	Φεβρ./Febr. 2026	Non-eurozone countries
Δείκτης Βιομηχανικής Παραγωγής (όγκος) ⁽³⁾	1.9	5.4	2.2	9.0	5.7	3.1	4.2	-0.2	1.8	3.2	1.8	Φεβρ./Febr. 2026	Industrial Production Index (volume) ⁽³⁾
1. Ενέργεια	-2.8	8.5	-2.3	20.6	2.8	5.7	5.8	-13.0	-1.9	0.5	-6.4	Φεβρ./Febr. 2026	1. Energy
2. Ενδιάμεσα αγαθά	-0.5	4.9	3.9	4.8	8.2	2.7	3.1	5.4	3.8	3.2	3.0	Φεβρ./Febr. 2026	2. Intermediate goods
3. Κεφαλαιουχικά αγαθά	7.6	2.1	6.8	3.9	2.9	1.9	5.7	7.0	13.6	2.7	12.6	Φεβρ./Febr. 2026	3. Capital goods
4. Διάρκη καταναλωτικά αγαθά	10.9	8.6	5.6	12.0	1.7	3.1	2.2	1.1	5.6	12.6	-8.7	Φεβρ./Febr. 2026	4. Consumer durables
5. Μη διάρκη καταναλωτικά αγαθά	5.5	3.9	2.9	5.6	7.4	1.8	3.5	3.2	0.7	4.7	6.1	Φεβρ./Febr. 2026	5. Consumer non-durables
Δείκτης Παραγωγής στις Κατασκευές ⁽³⁾	9.6	19.9	2.5	15.5	18.6	23.6	-3.8	5.6	3.3	3.0	3.0	2025 Q4	Production Index in Construction ⁽³⁾
Κατασκευή κτηρίων για κατοικίες και μη	7.5	14.0	12.2	7.0	16.2	18.9	4.6	9.2	9.6	20.2	20.2	2025 Q4	Construction of residential and non-residential buildings
Έργα πολιτικού μηχανικού	13.3	28.4	-6.3	17.3	24.5	38.7	-10.4	13.0	-6.0	-15.0	-15.0	2025 Q4	Civil Engineering
Εξειδικευμένες κατασκευαστικές δραστηριότητες	8.0	17.0	3.5	21.3	15.5	11.7	-4.0	-3.5	6.6	11.4	11.4	2025 Q4	Specialised construction activities
Οικοδομική Δραστηριότητα													Building Activity
Αριθμός οικοδομικών αδειών	7.1	14.9	-2.6	3.7	8.2	9.3	-29.1	4.3	11.2	7.8	15.4	Ιαν./Jan. 2026	Number of building permits
Επιφάνεια (m ²)	12.2	16.8	-9.7	9.2	10.0	11.8	-43.2	-0.1	7.6	0.5	67.3	Ιαν./Jan. 2026	Surface (m ²)
Όγκος (m ³)	16.0	9.7	-3.0	9.2	2.9	4.7	-33.0	-2.3	13.4	8.7	107.3	Ιαν./Jan. 2026	Volume (m ³)
Δείκτες Κύκλου Εργασιών στον τομέα των Μεταφορών ⁽³⁾													Turnover Indices in Transport sector ⁽³⁾
1. Χερσαίες μεταφορές και μεταφορές μέσω αγωγών	15.8	7.7	3.0	11.2	14.5	3.0	12.6	1.7	1.0	-1.3	-1.3	2025 Q4	1. Land transport and transport via pipelines
2. Πλωτές μεταφορές	1.7	5.3	3.2	10.9	16.3	-0.2	12.2	5.8	-3.0	3.0	3.0	2025 Q4	2. Water transport
3. Αεροπορικές μεταφορές	22.6	48.2	-2.8	45.7	31.4	68.8	14.8	-6.9	-6.3	-5.7	-5.7	2025 Q4	3. Air transport
4. Αποθήκευση και υποστηρικτικές προς τη μεταφορά δραστηριότητες	-2.7	4.1	-1.4	1.3	11.1	5.7	4.9	2.7	-5.1	-6.6	-6.6	2025 Q4	4. Warehousing and support activities for transportation
5. Ταξιδιωτικών πρακτορείων, γραφείων οργανωμένων ταξιδιών, υπηρεσιών κρατήσεων και συναφείς δραστηριότητες	24.1	10.4	2.7	15.2	3.9	12.4	1.9	4.1	2.8	1.1	1.1	2025 Q4	5. Travel agency, tour operator reservation service and related activities
Δείκτης Κύκλου Εργασιών στο Χονδρικό Εμπόριο ⁽³⁾	-2.2	-7.2		-4.6	-9.4	-3.4	4.8	-0.3	1.5	0.2	0.2	2025 Q4	Turnover Index in Wholesale Trade ⁽³⁾
Δείκτης Όγκου στο Χονδρικό Εμπόριο ⁽³⁾	5.0	-4.7		-5.8	-4.2	0.6	5.7	3.9	3.1	2.4	2.4	2025 Q4	Volume Index in Wholesale Trade ⁽³⁾
Δείκτης Κύκλου Εργασιών στο Λιανικό Εμπόριο ⁽³⁾⁽⁴⁾	3.6	1.6	3.2	6.7	0.0	-1.4	3.7	1.6	2.8	4.7	7.2	Φεβρ./Febr. 2026	Turnover Index in Retail Trade ⁽³⁾⁽⁴⁾
Δείκτης Όγκου στο Λιανικό Εμπόριο ⁽³⁾⁽⁴⁾	-3.4	-1.6	2.1	3.2	-2.8	-2.1	3.0	0.7	1.5	3.2	4.6	Φεβρ./Febr. 2026	Volume Index in Retail Trade ⁽³⁾⁽⁴⁾
Δείκτης Κύκλου Εργασιών στον τομέα Υπηρεσιών Παροχής Καταλύματος και Εστίασης ⁽³⁾	9.8	7.5	33.1	8.4	7.8	4.9	4.0	34.0	42.0	30.4	30.4	2025 Q4	Turnover Index in Accommodation and Food Services ⁽³⁾
Δείκτης Κύκλου Εργασιών στον κλάδο Υπηρεσιών Παροχής Καταλύματος ⁽³⁾	7.7	14.6	58.3	14.7	12.3	19.6	14.4	57.9	61.1	64.2	64.2	2025 Q4	Turnover Index in Accommodation ⁽³⁾
Δείκτης Κύκλου Εργασιών στον κλάδο Υπηρεσιών Εστίασης ⁽³⁾	11.8	1.1	7.5	2.6	0.9	-2.7	1.3	9.1	9.3	8.7	8.7	2025 Q4	Turnover Index in Food Service Activities sector ⁽³⁾
Δείκτες Κύκλου Εργασιών στον τομέα Ενημέρωσης και Επικοινωνίας ⁽³⁾													Turnover Indices in Information and Communication ⁽³⁾
1. Παραγωγή κινηματογραφικών ταινιών, βίντεο και τηλεοπτικών προγραμμάτων, ηχογραφήσεις και μουσικές εκδόσεις	12.8	-18.2	-3.2	-23.0	-14.8	-12.2	-5.4	-13.5	8.0	1.2	1.2	2025 Q4	1. Motion picture, video and television programme production, sound recording and music publishing activities
2. Δραστηριότητες προγραμματισμού και ραδιοτηλεοπτικών εκπομπών	-23.7	-6.6	0.7	-2.8	-12.8	5.5	9.3	-7.1	-14.6	11.3	11.3	2025 Q4	2. Programming and broadcasting activities
Δείκτες Κύκλου Εργασιών στον τομέα Υπηρεσιών ⁽³⁾													Turnover Indices for Specific Activities of the Services sector ⁽³⁾
1. Εκδοτικές δραστηριότητες	3.0	22.2	6.6	23.0	16.5	25.6	0.3	6.5	8.8	10.6	10.6	2025 Q4	1. Publishing activities
2. Τηλεπικοινωνίες	5.5	-0.2	1.8	4.5	-2.2	-6.7	1.2	-5.7	4.3	7.4	7.4	2025 Q4	2. Telecommunications
3. Πληροφορική	20.0	16.7	10.2	12.0	28.7	18.0	11.6	13.2	10.8	5.1	5.1	2025 Q4	3. Computer programming, consultancy and related activities
4. Δραστηριότητες σχετικές με την απασχόληση	-0.1	7.2	13.5	14.7	13.1	15.5	27.9	12.4	8.9	4.9	4.9	2025 Q4	4. Employment activities
5. Δραστηριότητες καθαρισμού	8.9	11.3	11.2	13.2	14.2	6.8	18.3	8.0	8.7	9.8	9.8	2025 Q4	5. Cleaning activities
Κίνηση Μουσείων και Αρχαιολογικών Χώρων ⁽⁵⁾	23.1	7.6		8.0	3.6	3.5	3.0	-3.9	-5.6	-1.6	-3.5	Δεκ./Dec. 2025	Museums and Archaeological Sites attendance ⁽⁵⁾
Εισπράξεις Μουσείων και Αρχαιολογικών Χώρων ⁽⁵⁾	29.9	8.7		9.0	4.0	9.7	39.5	41.6	38.4	58.6	84.5	Δεκ./Dec. 2025	Receipts of Museums and Archaeological Sites ⁽⁵⁾

Πηγή: ΕΛΣΤΑΤ.

(1) Προσωρινά στοιχεία.

(2) Τελευταία διαθέσιμα στοιχεία μηνός ή τριμήνου (όχι αθροιστικά έτους).

(3) Έτος βάσης: 2021 = 100.0.

(4) Συμπεριλαμβάνονται καύσιμα και λιπαντικά αυτοκινήτων.

(5) Πηγή: Οργανισμός Διαχείρισης και Ανάπτυξης Πολιτιστικών Πόρων (ΟΔΑΠ).

Source: ELSTAT.

(1) Provisional data.

(2) Latest available monthly or quarterly data (not cumulative annual data).

(3) Base year: 2021 = 100.0.

(4) Including automotive fuel.

(5) Source: Hellenic Organization of Cultural Resources Development (HOCRED).

Δείκτης Κύκλου Εργασιών στη Βιομηχανία
(ετήσια μεταβολή %)
Turnover Index in Industry
(y-o-y change %)

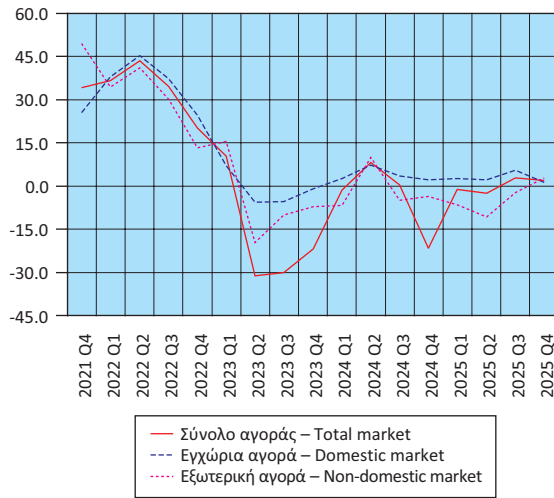

Δείκτης Κύκλου Εργασιών στη Βιομηχανία, εξωτερική αγορά
(ετήσια μεταβολή %)
Turnover Index in Industry for the non-domestic market
(y-o-y change %)

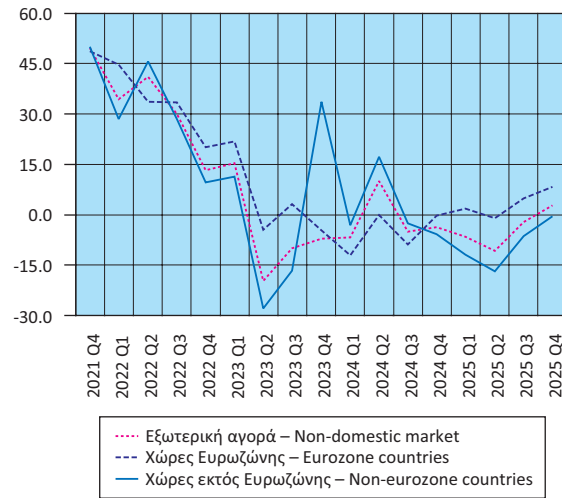

Δείκτης Βιομηχανικής Παραγωγής (όγκος)
(ετήσια μεταβολή %)
Industrial Production Index (volume)
(y-o-y change %)

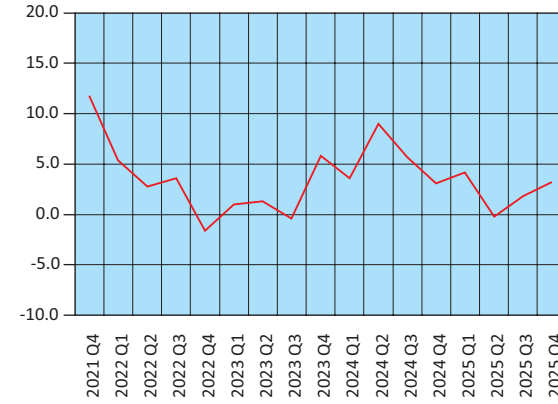

Δείκτης Βιομηχανικής Παραγωγής (όγκος), κατά ομάδες βιομηχανικών κλάδων 1, 2, 3 (ετήσια μεταβολή %)
Industrial Production Index (volume) by main industrial groupings 1, 2, 3 (y-o-y change %)

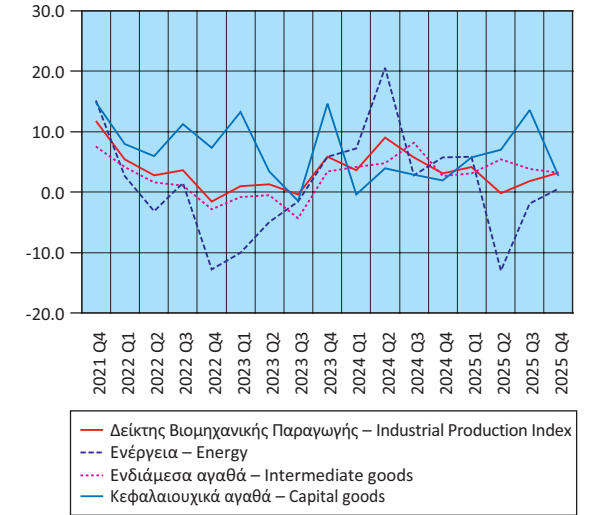

Δείκτης Παραγωγής στις Κατασκευές
(ετήσια μεταβολή %)
Production Index in Construction
(y-o-y change %)

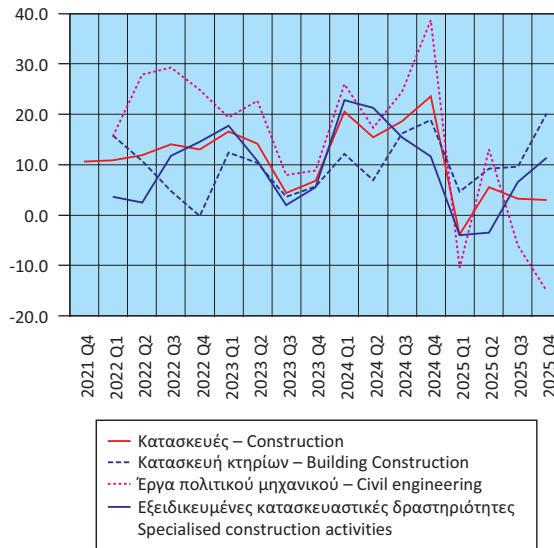

Οικοδομική Δραστηριότητα
(ετήσια μεταβολή %)
Building Activity
(y-o-y change %)

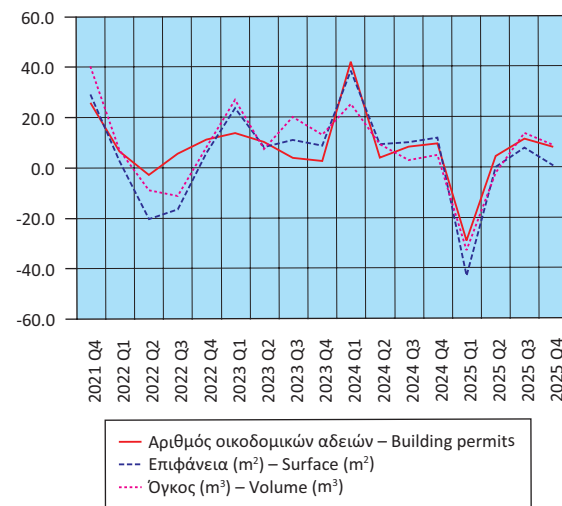

Δείκτης Βιομηχανικής Παραγωγής (όγκος), κατά ομάδες βιομηχανικών κλάδων 4, 5 (ετήσια μεταβολή %)
Industrial Production Index (volume) by main industrial groupings 4, 5 (y-o-y change %)

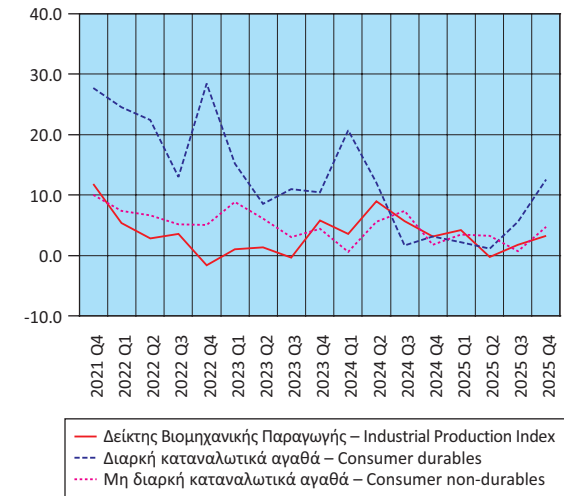

Δείκτες Κύκλου Εργασιών στον τομέα των Μεταφορών (ετήσια μεταβολή %)
Turnover Indices in Transport (y-o-y change %)

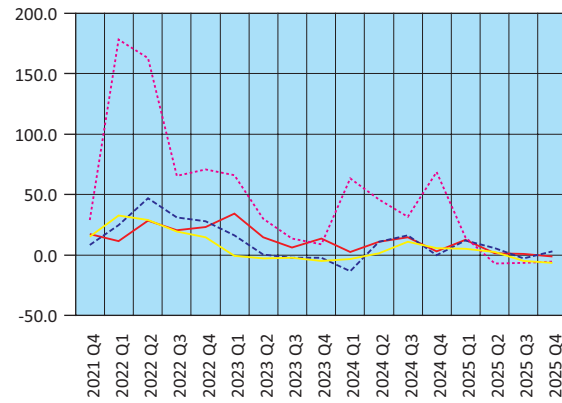

— Χερσαίες και μέσω αγωγών – Land and via pipelines
- - Πλωτές – Water transport
... Αεροπορικές – Air transport
... Αποθήκευση και υποστηρικτικές δραστηριότητες
Warehousing and support activities

Δείκτες Κύκλου Εργασιών στο Λιανικό και Χονδρικό Εμπόριο (ετήσια μεταβολή %)
Turnover Indices in Retail and Wholesale Trade (y-o-y change %)

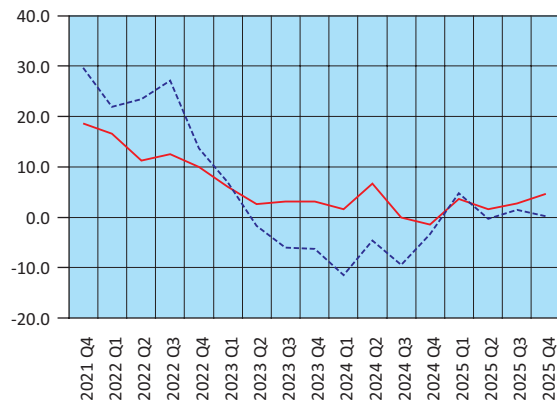

— Λιανικό εμπόριο – Retail trade
- - Χονδρικό εμπόριο – Wholesale trade

Δείκτες Κύκλου Εργασιών στον τομέα Ενημέρωσης - Επικοινωνίας και Εκδοτικών Δραστηριοτήτων (ετήσια μεταβολή %)
Turnover Indices in Information - Communication and Publishing Activities (y-o-y change %)

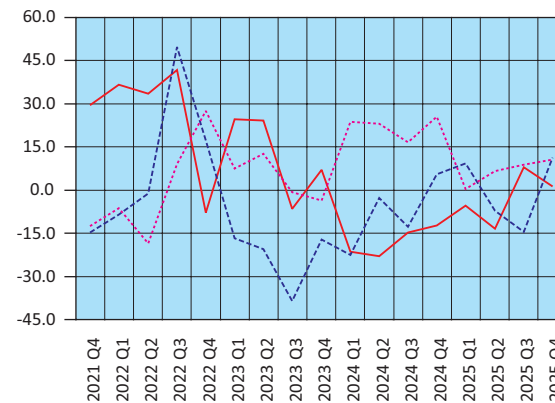

— Κινηματογραφικές ταινίες κ.λπ. – Motion picture, video, etc.
- - Προγραμματισμός και ραδιοτηλεόραση – Programming and broadcasting
... Εκδοτικές δραστηριότητες – Publishing

Δείκτες Κύκλου Εργασιών στις Τηλεπικοινωνίες και την Πληροφορική (ετήσια μεταβολή %)
Turnover Indices in Telecommunications and Computer Programming and Related Activities (y-o-y change %)

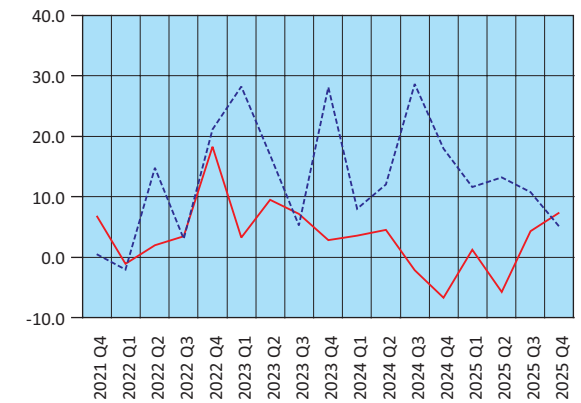

— Τηλεπικοινωνίες – Telecommunications
- - Πληροφορική – Computer programming and related activities

Δείκτες Όγκου στο Λιανικό και Χονδρικό Εμπόριο (ετήσια μεταβολή %)
Indices of Volume in Retail and Wholesale Trade (y-o-y change %)

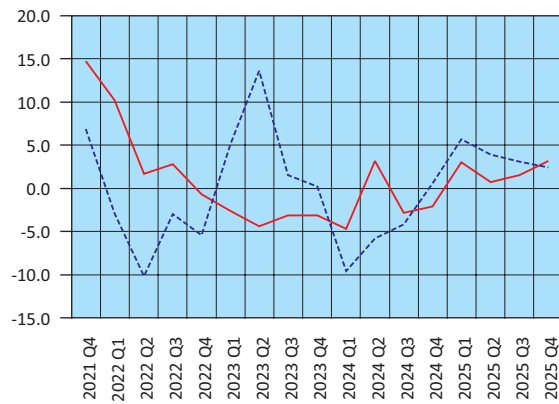

— Λιανικό εμπόριο – Retail trade
- - Χονδρικό εμπόριο – Wholesale trade

Δείκτης Κύκλου Εργασιών στον τομέα Υπηρεσιών Παροχής Καταλύματος και Εστίασης (ετήσια μεταβολή %)
Turnover Index in Accommodation and Food Services (y-o-y change %)

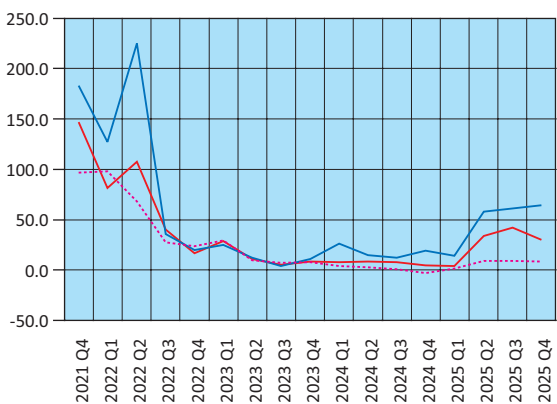

— Δείκτης Κύκλου Εργασιών στον τομέα Υπηρεσιών Παροχής Καταλύματος και Εστίασης
Turnover Index in Accommodation and Food Services
— Δείκτης Κύκλου Εργασιών στον κλάδο Υπηρεσιών Παροχής Καταλύματος
Turnover Index in Accommodation
... Δείκτης Κύκλου Εργασιών στον κλάδο Υπηρεσιών Εστίασης
Turnover Index in Food Service Activities sector

Δείκτες Κύκλου Εργασιών Δραστηριοτήτων σχετικών με την Απασχόληση και τον Καθαρισμό (ετήσια μεταβολή %)
Turnover Indices in Employment and Cleaning Activities (y-o-y change %)

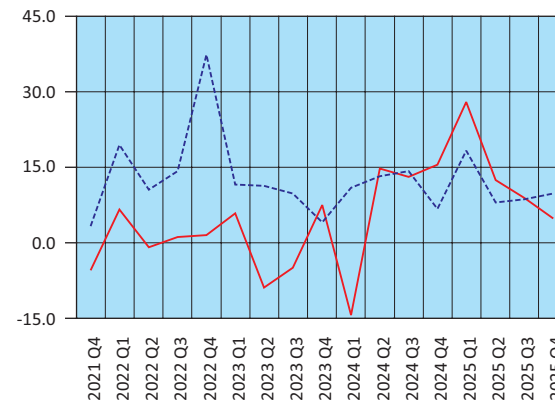

— Δραστηριότητες σχετικές με την απασχόληση
Employment activities
- - Δραστηριότητες καθαρισμού – Cleaning activities

Κίνηση και εισπράξεις Μουσείων και Αρχαιολογικών Χώρων (ετήσια μεταβολή %)
Museums and Archaeological Sites attendance and receipts (y-o-y change %)

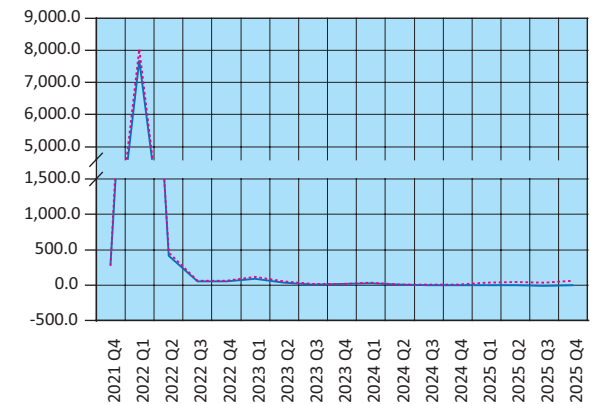

— Κίνηση Μουσείων και Αρχαιολογικών Χώρων
Museums and Archaeological Sites attendance
... Εισπράξεις Μουσείων και Αρχαιολογικών Χώρων
Receipts of Museums and Archaeological Sites

Πίνακας 18. ΕΛΛΑΣ: ΕΘΝΙΚΟΣ ΔΤΚ⁽¹⁾, Εν. ΔΤΚ⁽²⁾, Εν. ΔΤΚ-ΣΦ⁽³⁾, ΠΠ⁽⁴⁾ ΚΑΙ ΔΤΠΒ⁽⁵⁾, 2022 - 2026

Table 18. GREECE: CPI⁽¹⁾, HICP⁽²⁾, HICP-CT⁽³⁾, CI⁽⁴⁾ AND PPI⁽⁵⁾, 2022 - 2026

Μεταβολές (%)		Changes (%)														
Έτος και μήνας Year and month	Μηνιαία μεταβολή % Monthly rate of change					Ετήσια μεταβολή % Annual rate of change					Μέση ετήσια μεταβολή % Annual average rate of change					
	ΔΤΚ CPI	Εν. ΔΤΚ HICP	Εν. ΔΤΚ-ΣΦ HICP-CT	ΠΠ CI	ΔΤΠΒ PPI	ΔΤΚ CPI	Εν. ΔΤΚ HICP	Εν. ΔΤΚ-ΣΦ HICP-CT	ΠΠ CI	ΔΤΠΒ PPI	ΔΤΚ CPI	Εν. ΔΤΚ HICP	Εν. ΔΤΚ-ΣΦ HICP-CT	ΠΠ CI	ΔΤΠΒ PPI	
	2022: 3	2.7	2.7	2.6	2.2	10.6	8.9	8.0	8.1	1.8	46.2	3.5	2.7	3.0	0.1	23.3
4	2.1	2.0	2.0	1.5	2.5	10.2	9.1	9.2	1.9	48.8	4.4	3.6	3.8	0.4	26.2	
5	0.7	0.9	0.9	-0.3	-2.9	11.3	10.5	10.6	2.5	43.0	5.3	4.6	4.7	0.8	28.7	
6	1.6	2.2	2.2	2.1	-0.6	12.1	11.6	11.7	3.6	39.9	6.2	5.5	5.6	1.1	31.0	
7	-1.8	-1.6	-1.6	-2.3	-2.0	11.6	11.3	11.3	3.6	35.6	7.1	6.4	6.5	1.5	32.8	
8	-0.3	-0.2	-0.2	-0.2	2.7	11.4	11.2	11.3	4.2	39.5	7.9	7.2	7.3	1.8	35.0	
9	2.9	3.0	3.0	4.0	-2.4	12.0	12.1	12.2	4.9	29.4	8.7	8.1	8.2	2.2	35.6	
10	-1.2	-1.2	-1.3	0.7	8.1	9.1	9.5	9.5	5.2	35.4	9.2	8.6	8.7	2.7	36.5	
11	0.0	-0.3	-0.3	-0.4	-5.8	8.5	8.8	8.9	5.9	26.2	9.5	9.0	9.1	3.1	36.4	
12	-0.5	-0.7	-0.6	0.5	-2.4	7.2	7.6	7.6	5.2	16.5	9.6	9.3	9.4	3.5	35.1	
2023: 1	-0.5	-0.5	-0.5	-1.6	1.3	7.0	7.3	7.3	6.0	13.5	9.7	9.4	9.5	3.8	33.2	
2	0.3	0.2	0.2	0.4	-3.3	6.1	6.5	6.5	6.6	4.7	9.6	9.4	9.5	4.3	30.4	
3	1.2	1.6	1.6	2.3	-5.8	4.6	5.4	5.4	6.7	-10.9	9.2	9.2	9.2	4.7	24.9	
4	0.6	1.1	1.1	0.9	-0.3	3.0	4.5	4.5	6.1	-13.3	8.6	8.8	8.8	5.1	19.2	
5	0.4	0.5	0.5	0.3	-2.6	2.8	4.1	4.1	6.7	-12.9	7.8	8.2	8.3	5.4	14.3	
6	0.6	0.9	0.9	0.4	0.8	1.8	2.8	2.8	4.9	-11.7	7.0	7.5	7.5	5.5	10.1	
7	-1.1	-1.0	-1.0	-1.8	1.4	2.5	3.5	3.5	5.4	-8.6	6.2	6.8	6.9	5.7	6.7	
8	0.0	-0.2	-0.2	-0.3	3.0	2.7	3.5	3.5	5.3	-8.3	5.5	6.2	6.2	5.7	3.1	
9	1.8	1.9	1.9	2.6	1.9	1.6	2.4	2.4	3.9	-4.3	4.7	5.4	5.4	5.7	0.7	
10	0.6	0.1	0.1	0.2	-2.3	3.4	3.8	3.8	3.5	-13.5	4.2	4.9	5.0	5.5	-3.0	
11	-0.4	-1.1	-1.1	-0.5	-0.8	3.0	2.9	2.9	3.3	-8.9	3.8	4.5	4.5	5.3	-5.4	
12	-0.1	0.1	0.1	0.2	0.0	3.5	3.7	3.7	3.1	-6.6	3.5	4.2	4.2	5.1	-7.1	
2024: 1	-0.8	-0.9	-0.9	-1.5	0.9	3.1	3.2	3.2	3.2	-7.0	3.2	3.8	3.8	4.9	-8.6	
2	0.1	0.1	0.1	-0.1	-0.4	2.9	3.1	3.1	2.7	-4.3	2.9	3.6	3.6	4.5	-9.3	
3	1.5	1.8	1.7	2.9	-1.7	3.2	3.4	3.2	3.2	-0.1	2.8	3.4	3.4	4.3	-8.4	
4	0.5	0.9	0.9	0.7	-1.2	3.1	3.2	3.0	2.9	-1.0	2.8	3.3	3.3	4.0	-7.4	
5	-0.3	-0.3	-0.3	0.1	-2.9	2.4	2.4	2.2	2.7	-1.4	2.8	3.1	3.1	3.7	-6.5	
6	0.5	1.0	1.0	0.6	1.5	2.3	2.5	2.3	3.0	-0.7	2.8	3.1	3.1	3.5	-5.6	
7	-0.7	-0.5	-0.7	-1.7	2.2	2.7	3.0	2.6	3.1	0.1	2.8	3.1	3.0	3.3	-4.9	
8	0.3	0.0	0.0	0.0	0.5	3.0	3.2	2.8	3.5	-2.4	2.9	3.1	2.9	3.2	-4.4	
9	1.8	1.8	1.8	2.9	-0.3	2.9	3.1	2.7	3.7	-4.5	3.0	3.1	2.9	3.2	-4.4	
10	0.0	0.1	0.1	0.2	0.0	2.4	3.1	2.6	3.7	-2.3	2.9	3.1	2.9	3.2	-3.4	
11	-0.4	-1.2	-1.1	-0.2	0.3	2.4	3.0	2.7	4.0	-1.2	2.8	3.1	2.8	3.2	-2.7	
12	0.1	0.1	0.1	0.3	0.5	2.6	2.9	2.7	4.1	-0.8	2.7	3.0	2.7	3.3	-2.2	
2025: 1	-0.7	-0.7	-0.7	-1.7	1.9	2.7	3.1	2.9	3.8	0.3	2.7	3.0	2.7	3.4	-1.6	
2	-0.1	0.0	0.0	-0.3	-0.1	2.5	3.0	2.8	3.6	0.6	2.7	3.0	2.7	3.4	-1.1	
3	1.4	1.9	1.7	2.4	-0.2	2.4	3.1	2.8	3.2	2.1	2.6	3.0	2.7	3.4	-1.0	
4	0.0	0.5	0.3	1.0	-2.8	2.0	2.6	2.2	3.5	0.5	2.5	2.9	2.6	3.5	-0.8	
5	0.2	0.4	0.4	0.1	-1.5	2.5	3.3	2.9	3.6	2.0	2.5	3.0	2.7	3.6	-0.6	
6	0.8	1.3	1.3	0.6	1.1	2.8	3.6	3.1	3.5	1.6	2.6	3.1	2.7	3.6	-0.4	
7	-0.4	-0.3	-0.3	-1.3	0.2	3.1	3.7	3.6	3.9	-0.5	2.6	3.2	2.8	3.7	-0.4	
8	0.1	-0.6	-0.6	0.3	-0.6	2.9	3.1	2.9	4.2	-1.7	2.6	3.1	2.8	3.7	-0.4	
9	0.8	0.5	0.5	1.9	0.2	1.9	1.8	1.7	3.2	-1.1	2.5	3.0	2.7	3.7	-0.1	
10	0.1	-0.1	-0.1	-0.2	-0.3	2.0	1.6	1.5	2.8	-1.4	2.5	2.9	2.6	3.6	0.0	
11	0.1	-0.1	0.2	-0.2	1.8	2.4	2.8	2.8	2.8	0.1	2.5	2.9	2.6	3.5	0.1	
12	0.3	0.1	0.1	0.5	-1.7	2.6	2.9	2.9	3.1	-2.1	2.5	2.9	2.7	3.4	0.0	
2026: 1	-0.8	-0.7	-0.6	-1.5	0.2	2.5	2.9	3.0	3.3	-3.7	2.5	2.9	2.7	3.4	-0.3	
2	0.1	0.3	0.2	-0.4	1.9	2.7	3.1	3.2	3.2	-1.7	2.5	2.9	2.7	3.4	-0.5	
3	2.6	2.1	2.1	2.3	10.0	3.9	3.4	3.6	3.1	8.3	2.6	2.9	2.8	3.4	0.0	

Πηγή: Διεύθυνση Στατιστικών Πληθυσμού, Απασχόλησης και Κόστους Ζωής ΕΛΣΤΑΤ.

Source: Population, Employment and Cost of Living Statistics Division ELSTAT.

(1) ΔΤΚ: Δείκτης Τιμών Καταναλωτή (εθνικός). Έτος αναφοράς: 2020 = 100.0.

(1) CPI: Consumer Price Index. Reference year: 2020 = 100.0.

(2) Εν. ΔΤΚ: Εναρμονισμένος Δείκτης Τιμών Καταναλωτή. Έτος αναφοράς: 2025 = 100.0.

(2) HICP: Harmonised Index of Consumer Prices. Reference year: 2025 = 100.0.

(3) Εν. ΔΤΚ-ΣΦ: Εναρμονισμένος ΔΤΚ με σταθερούς φόρους. Έτος αναφοράς: 2025 = 100.0.

(3) HICP-CT: Harmonised Index of Consumer Prices at constant tax rates. Reference year: 2025 = 100.0.

(4) ΠΠ: Πυρήνας Πληθωρισμού. Έτος αναφοράς: 2020 = 100.0.

(4) CI: Core Inflation. Reference year: 2020 = 100.0.

(5) ΔΤΠΒ: Δείκτης Τιμών Παραγωγού στη Βιομηχανία. Έτος βάσης: 2021 = 100.0.

(5) PPI: Producer Price Index in Industry. Base year: 2021 = 100.0.

Μέση ετήσια μεταβολή (%)
Annual average rate of change (%)

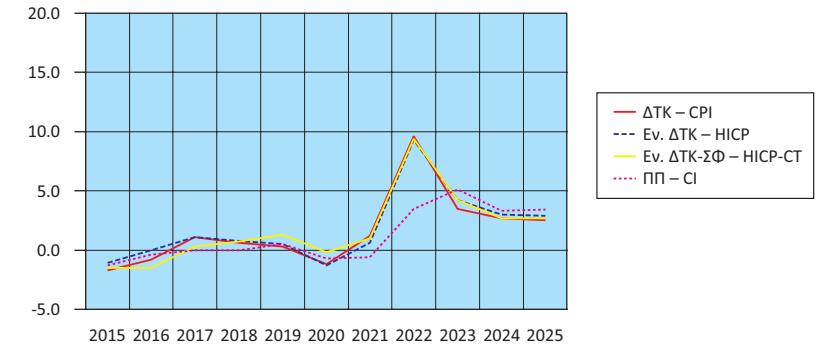

Ετήσια μεταβολή (%)
Annual rate of change (%)

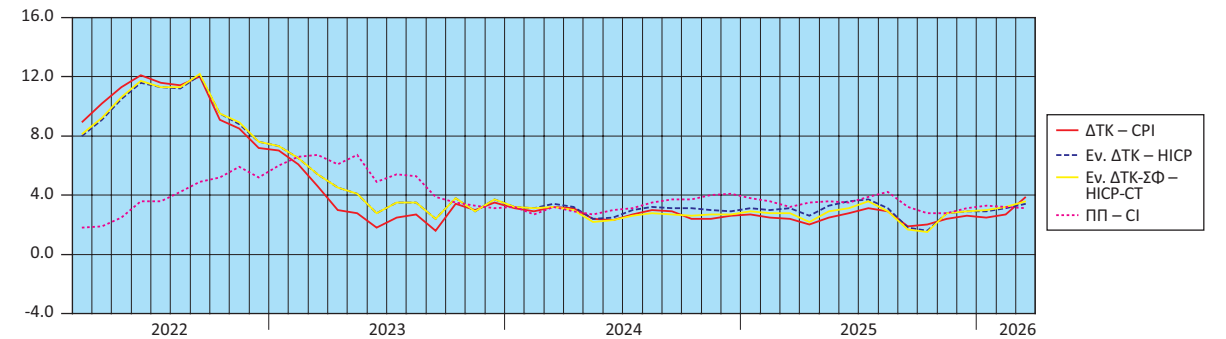

Μηνιαία μεταβολή (%)
Monthly rate of change (%)

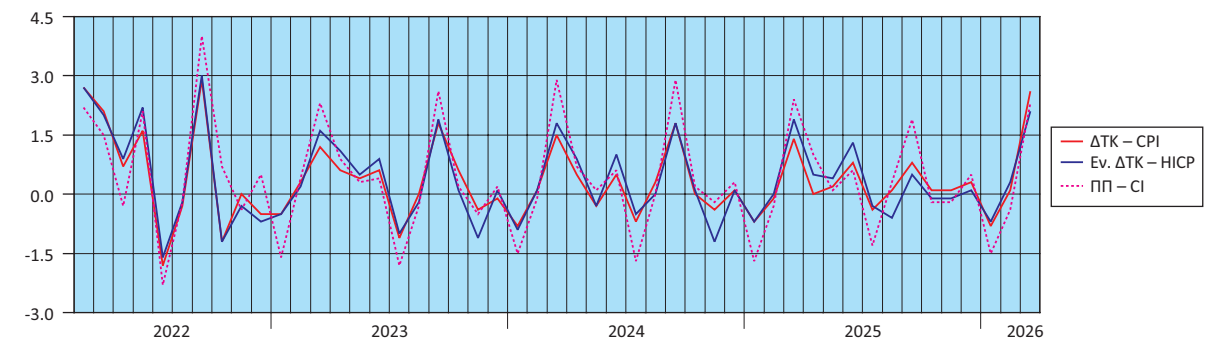

Μεταβολές (%) ΔΤΠΒ
Rates of change (%) of the PPI

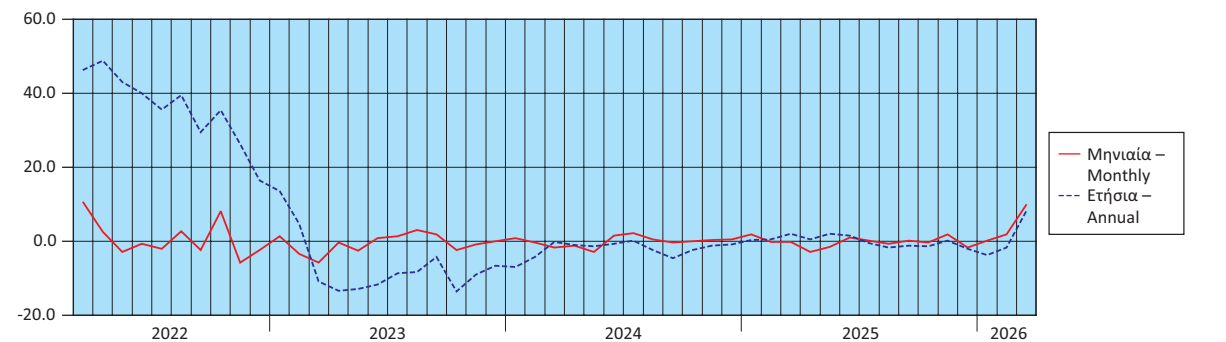

Πίνακας 19. ΕΛΛΑΣ: ΕΜΠΟΡΙΚΟ ΙΣΟΖΥΓΙΟ, 2014 - 2025⁽¹⁾

Σε δισεκατομμύρια €

Table 19. GREECE: EXTERNAL TRADE BALANCE, 2014 - 2025⁽¹⁾

In billion €

	2014	2015	2016	2017	2018	2019	2020	2021	2022	2023	2024	2025	
Εισαγωγές													Imports
Συμπεριλαμβανομένης της αξίας των πλοίων	46.70	42.21	42.32	47.36	54.12	55.74	48.92	65.83	94.55	83.09	85.60	82.12	Including the value of ships
Εξαιρουμένης της αξίας των πλοίων	46.46	41.87	42.15	47.23	53.92	55.26	48.68	65.68	94.13	82.76	85.26	80.80	Excluding the value of ships
Εξαιρουμένων των πετρελαιοειδών και συμπεριλαμβανομένης της αξίας των πλοίων	30.81	31.35	33.02	35.50	38.63	41.35	39.58	49.26	63.06	61.62	64.93	66.48	Excluding oil products and including the value of ships
Εξαγωγές													Exports
Συμπεριλαμβανομένης της αξίας των πλοίων	27.09	25.75	25.45	28.87	33.47	33.87	30.80	40.32	55.76	51.02	50.00	48.60	Including the value of ships
Εξαιρουμένης της αξίας των πλοίων	26.98	25.61	25.33	28.76	33.34	33.78	30.65	40.20	55.65	50.81	49.81	48.48	Excluding the value of ships
Εξαιρουμένων των πετρελαιοειδών και συμπεριλαμβανομένης της αξίας των πλοίων	16.87	18.29	18.64	20.00	22.20	23.31	24.13	29.28	36.25	35.27	36.19	36.92	Excluding oil products and including the value of ships
Εμπορικό ισοζύγιο, συμπεριλαμβανομένης της αξίας των πλοίων	-19.61	-16.46	-16.87	-18.49	-20.65	-21.86	-18.11	-25.51	-38.79	-32.07	-35.60	-33.52	Trade balance, including the value of ships
Εμπορικό ισοζύγιο, εξαιρουμένης της αξίας των πλοίων	-19.48	-16.26	-16.82	-18.47	-20.58	-21.49	-18.04	-25.48	-38.48	-31.95	-35.45	-32.32	Trade balance, excluding the value of ships
Εμπορικό ισοζύγιο, εξαιρουμένων των πετρελαιοειδών και συμπεριλαμβανομένης της αξίας των πλοίων	-13.94	-13.06	-14.38	-15.50	-16.43	-18.04	-15.45	-19.98	-26.81	-26.35	-28.74	-29.57	Trade balance, excluding oil products and including the value of ships
Εισαγωγές ως ποσοστό (%) επί του ΑΕΠ	26.5	24.1	24.3	26.7	30.0	30.1	29.2	35.7	45.7	37.0	36.2	33.1	Imports as percentage of GDP
Εξαγωγές ως ποσοστό (%) επί του ΑΕΠ	15.4	14.7	14.6	16.3	18.5	18.3	18.4	21.8	26.9	22.7	21.1	19.6	Exports as percentage of GDP
Εμπορικό ισοζύγιο ως ποσοστό (%) επί του ΑΕΠ	-11.1	-9.4	-9.7	-10.4	-11.4	-11.8	-10.8	-13.8	-18.7	-14.3	-15.0	-13.5	External trade balance as percentage of GDP
	(Ετήσια μεταβολή %)												
	(Year-on-year change %)												
Εισαγωγές													Imports
Συμπεριλαμβανομένης της αξίας των πλοίων	1.9	-9.6	0.3	11.9	14.3	3.0	-12.2	34.6	43.6	-12.1	3.0	-4.1	Including the value of ships
Εξαιρουμένης της αξίας των πλοίων	1.6	-9.9	0.7	12.1	14.2	2.5	-11.9	34.9	43.3	-12.1	3.0	-5.2	Excluding the value of ships
Εξαιρουμένων των πετρελαιοειδών και συμπεριλαμβανομένης της αξίας των πλοίων	6.8	1.8	5.3	7.5	8.8	7.1	-4.3	24.4	28.0	-2.3	5.4	2.4	Excluding oil products and including the value of ships
Εξαγωγές													Exports
Συμπεριλαμβανομένης της αξίας των πλοίων	-0.5	-4.9	-1.2	13.4	16.0	1.2	-9.1	30.9	38.3	-8.5	-2.0	-2.8	Including the value of ships
Εξαιρουμένης της αξίας των πλοίων	-0.6	-5.1	-1.1	13.6	15.9	1.3	-9.3	31.2	38.5	-8.7	-2.0	-2.7	Excluding the value of ships
Εξαιρουμένων των πετρελαιοειδών και συμπεριλαμβανομένης της αξίας των πλοίων	0.5	8.4	1.9	7.3	11.0	5.0	3.5	21.4	23.8	-2.7	2.6	2.0	Excluding oil products and including the value of ships
Έλλειμμα του εμπορικού ισοζυγίου, συμπεριλαμβανομένης της αξίας των πλοίων	5.4	-16.1	2.5	9.6	11.7	5.9	-17.2	40.9	52.0	-17.3	11.0	-5.9	Trade deficit, including the value of ships
Έλλειμμα του εμπορικού ισοζυγίου, εξαιρουμένης της αξίας των πλοίων	4.8	-16.5	3.5	9.8	11.4	4.4	-16.1	41.3	51.0	-17.0	10.9	-8.8	Trade deficit, excluding the value of ships
Έλλειμμα του εμπορικού ισοζυγίου, εξαιρουμένων των πετρελαιοειδών και συμπεριλαμβανομένης της αξίας των πλοίων	15.6	-6.3	10.1	7.8	6.0	9.8	-14.3	29.3	34.2	-1.7	9.1	2.9	Trade deficit, excluding oil products and including the value of ships

Πηγή: Διεύθυνση Στατιστικών Επιχειρήσεων και Διεύθυνση Εθνικών Λογαριασμών ΕΛΣΤΑΤ.

Διαφορές που μπορεί να παρατηρούνται μεταξύ του αθροίσματος των επιμέρους ποσών και των συνόλων οφείλονται στη στρογγυλοποίηση.

(1) 2025: Προσωρινά στοιχεία.

Source: Business Statistics Division and National Accounts Division ELSTAT.

Wherever necessary, the data have been rounded up, thus, a slight difference may occur between the sum of the figures and their total.

(1) 2025: Provisional data.

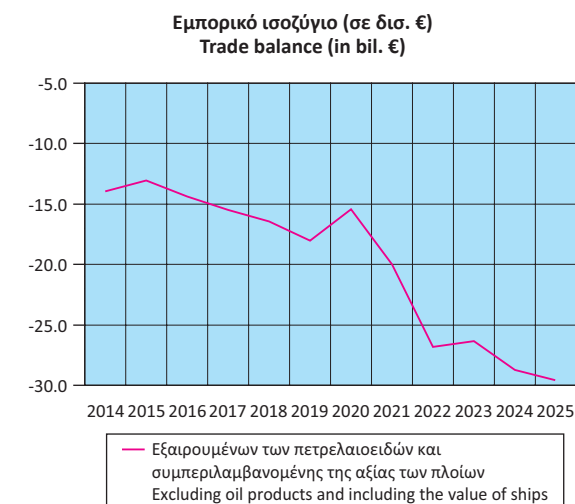
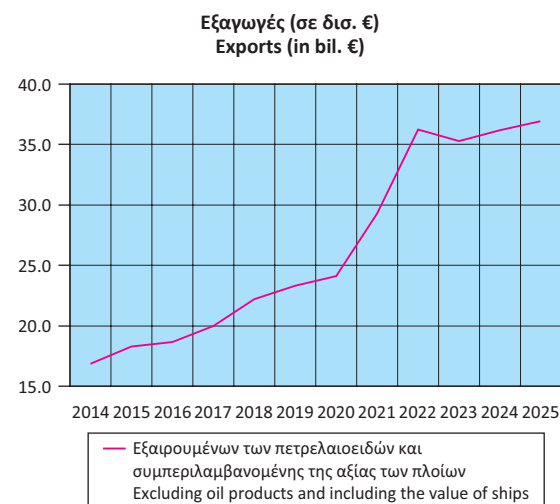
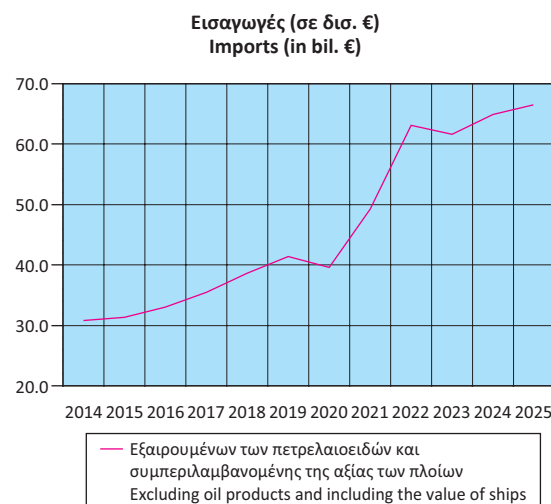

Πίνακας 20. ΕΛΛΑΣ: ΕΜΠΟΡΙΚΟ ΙΣΟΖΥΓΙΟ, ΤΡΙΜΗΝΙΑΙΑ ΣΤΟΙΧΕΙΑ, 2022 - 2025⁽¹⁾

Σε δισεκατομμύρια €

Table 20. GREECE: EXTERNAL TRADE BALANCE, QUARTERLY DATA, 2022 - 2025⁽¹⁾

In billion €

	2022 Q3	2022 Q4	2023 Q1	2023 Q2	2023 Q3	2023 Q4	2024 Q1	2024 Q2	2024 Q3	2024 Q4	2025 Q1	2025 Q2	2025 Q3	2025 Q4	
Εισαγωγές															Imports
Συμπεριλαμβανομένης της αξίας των πλοίων	24.53	25.23	21.20	20.11	20.37	21.40	20.45	21.90	21.08	22.17	20.41	20.37	19.82	21.52	Including the value of ships
Εξαιρουμένης της αξίας των πλοίων	24.46	25.01	21.12	20.02	20.31	21.32	20.35	21.77	21.02	22.12	20.34	20.11	19.70	20.65	Excluding the value of ships
Εξαιρουμένων των πετρελαιοειδών και συμπεριλαμβανομένης της αξίας των πλοίων	15.62	16.22	15.19	15.54	15.00	15.90	15.26	16.21	15.98	17.48	15.73	17.05	16.10	17.61	Excluding oil products and including the value of ships
Εξαγωγές															Exports
Συμπεριλαμβανομένης της αξίας των πλοίων	14.97	14.46	13.86	12.27	12.41	12.48	12.35	13.02	12.48	12.15	12.15	11.99	12.00	12.46	Including the value of ships
Εξαιρουμένης της αξίας των πλοίων	14.95	14.44	13.78	12.21	12.38	12.44	12.31	12.94	12.44	12.12	12.12	11.95	11.96	12.44	Excluding the value of ships
Εξαιρουμένων των πετρελαιοειδών και συμπεριλαμβανομένης της αξίας των πλοίων	9.18	9.57	9.50	9.04	8.14	8.59	8.64	9.14	9.00	9.41	9.32	9.46	8.84	9.29	Excluding oil products and including the value of ships
Εμπορικό ισοζύγιο, συμπεριλαμβανομένης της αξίας των πλοίων	-9.56	-10.77	-7.34	-7.84	-7.97	-8.92	-8.10	-8.88	-8.61	-10.02	-8.27	-8.38	-7.81	-9.05	Trade balance, including the value of ships
Εμπορικό ισοζύγιο, εξαιρουμένης της αξίας των πλοίων	-9.51	-10.57	-7.34	-7.81	-7.92	-8.88	-8.03	-8.83	-8.59	-10.00	-8.22	-8.17	-7.73	-8.21	Trade balance, excluding the value of ships
Εμπορικό ισοζύγιο, εξαιρουμένων των πετρελαιοειδών και συμπεριλαμβανομένης της αξίας των πλοίων	-6.44	-6.66	-5.69	-6.50	-6.86	-7.31	-6.61	-7.07	-6.99	-8.07	-6.42	-7.59	-7.25	-8.31	Trade balance, excluding oil products and including the value of ships
															(Ετήσια μεταβολή %)
Εισαγωγές															Imports
Συμπεριλαμβανομένης της αξίας των πλοίων	45.6	25.7	1.2	-15.6	-16.9	-15.2	-3.6	8.9	3.5	3.6	-0.2	-7.0	-6.0	-3.0	Including the value of ships
Εξαιρουμένης της αξίας των πλοίων	45.4	24.8	1.1	-15.8	-17.0	-14.8	-3.7	8.7	3.5	3.8	0.0	-7.6	-6.3	-6.6	Excluding the value of ships
Εξαιρουμένων των πετρελαιοειδών και συμπεριλαμβανομένης της αξίας των πλοίων	25.8	13.0	1.8	-4.6	-4.0	-2.0	0.5	4.4	6.6	9.9	3.1	5.2	0.7	0.7	Excluding oil products and including the value of ships
Εξαγωγές															Exports
Συμπεριλαμβανομένης της αξίας των πλοίων	47.1	26.2	17.2	-15.4	-17.1	-13.7	-10.9	6.1	0.6	-2.6	-1.6	-7.9	-3.8	2.5	Including the value of ships
Εξαιρουμένης της αξίας των πλοίων	47.2	26.4	16.8	-15.6	-17.2	-13.9	-10.6	6.0	0.4	-2.6	-1.6	-7.7	-3.8	2.7	Excluding the value of ships
Εξαιρουμένων των πετρελαιοειδών και συμπεριλαμβανομένης της αξίας των πλοίων	27.9	16.4	12.0	0.2	-11.3	-10.2	-9.0	1.1	10.5	9.6	7.8	3.5	-1.7	-1.3	Excluding oil products and including the value of ships
Έλλειμμα του εμπορικού ισοζυγίου, συμπεριλαμβανομένης της αξίας των πλοίων	43.4	25.2	-19.5	-16.0	-16.6	-17.2	10.3	13.2	8.0	12.4	2.1	-5.5	-9.2	-9.7	Trade deficit, including the value of ships
Έλλειμμα του εμπορικού ισοζυγίου, εξαιρουμένης της αξίας των πλοίων	42.8	22.7	-19.2	-16.0	-16.7	-16.0	9.4	13.0	8.4	12.6	2.3	-7.5	-9.9	-18.0	Trade deficit, excluding the value of ships
Έλλειμμα του εμπορικού ισοζυγίου, εξαιρουμένων των πετρελαιοειδών και συμπεριλαμβανομένης της αξίας των πλοίων	22.9	8.5	-11.7	-10.7	6.5	9.8	16.3	8.9	1.9	10.3	-3.0	7.2	3.8	3.1	Trade deficit, excluding oil products and including the value of ships

Πηγή: Διεύθυνση Στατιστικών Επιχειρήσεων ΕΛΣΤΑΤ.

Διαφορές που μπορεί να παρατηρούνται μεταξύ του αθροίσματος των επιμέρους ποσών και των συνόλων οφείλονται στη στρογγυλοποίηση.

(1) 2025: Προσωρινά στοιχεία.

Source: Business Statistics Division ELSTAT.

Wherever necessary, the data have been rounded up, thus, a slight difference may occur between the sum of the figures and their total.

(1) 2025: Provisional data.

Εισαγωγές, συμπεριλαμβανομένης της αξίας των πλοίων (μεταβολή %)
Imports, including the value of ships (change %)

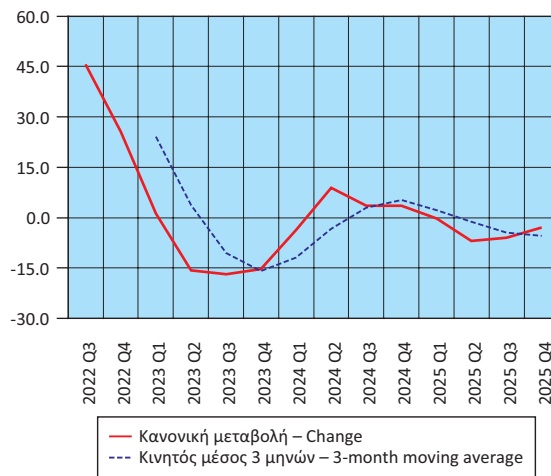

Εξαγωγές, συμπεριλαμβανομένης της αξίας των πλοίων (μεταβολή %)
Exports, including the value of ships (change %)

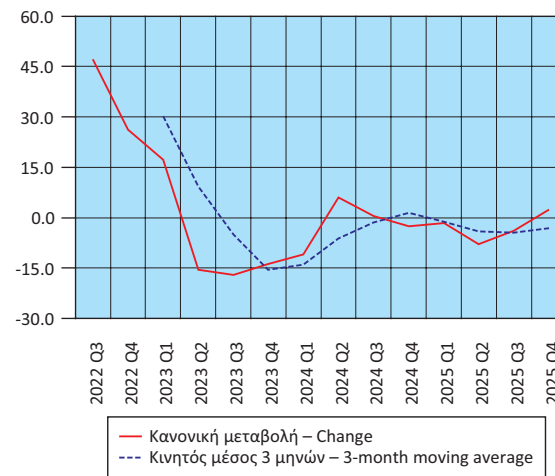

Έλλειμμα εμπορικού ισοζυγίου, συμπεριλαμβανομένης της αξίας των πλοίων (μεταβολή %)
Trade deficit, including the value of ships (change %)

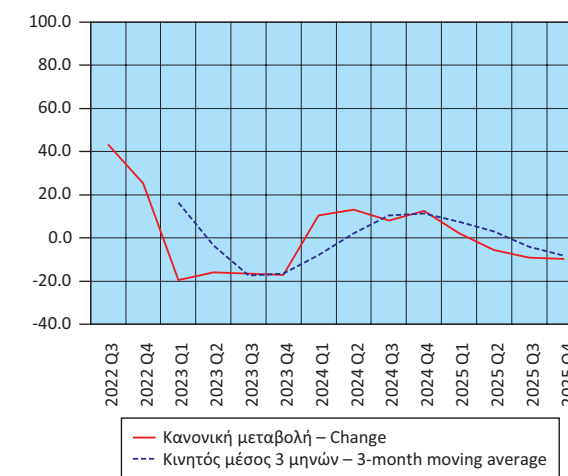

Πίνακας 21. ΕΛΛΑΣ: ΕΙΣΑΓΩΓΕΣ, ΕΞΑΓΩΓΕΣ, ΕΝΔΟΕΝΩΣΙΑΚΟ ΕΜΠΟΡΙΟ, ΕΜΠΟΡΙΟ ΜΕ ΤΡΙΤΕΣ ΧΩΡΕΣ, ΜΕ ΠΕΤΡΕΛΑΙΟΕΙΔΗ, 2014 - 2025⁽¹⁾

Table 21. GREECE: IMPORTS, EXPORTS, INTRA-EU TRADE, EXTRA-EU TRADE, INCLUDING OIL PRODUCTS, 2014 - 2025⁽¹⁾

Σε δισεκατομμύρια €

In billion €

	2014	2015	2016	2017	2018	2019	2020	2021	2022	2023	2024	2025	
Εισαγωγές													Imports
Ευρωπαϊκή Ένωση	22.06	21.85	22.93	25.00	27.09	28.57	27.94	34.20	41.28	42.21	44.30	45.69	European Union
Τρίτες χώρες	24.64	20.36	19.39	22.35	27.03	27.16	20.98	31.63	53.27	40.88	41.30	36.42	Third countries
Σύνολο	46.70	42.21	42.32	47.36	54.12	55.74	48.92	65.83	94.55	83.09	85.60	82.12	Total
Εξαγωγές													Exports
Ευρωπαϊκή Ένωση	12.12	12.93	13.26	14.38	16.48	17.75	17.71	21.85	31.17	29.14	27.52	27.76	European Union
Τρίτες χώρες	14.96	12.82	12.19	14.49	16.99	16.12	13.10	18.47	24.59	21.88	22.48	20.84	Third countries
Σύνολο	27.09	25.75	25.45	28.87	33.47	33.87	30.80	40.32	55.76	51.02	50.00	48.60	Total
(Ετήσια μεταβολή %)													(Year-on-year change %)
Εισαγωγές													Imports
Ευρωπαϊκή Ένωση	5.2	-0.9	4.9	9.1	8.3	5.5	-2.2	22.4	20.7	2.3	4.9	3.1	European Union
Τρίτες χώρες	-0.9	-17.4	-4.7	15.3	20.9	0.5	-22.8	50.8	68.4	-23.3	1.0	-11.8	Third countries
Σύνολο	1.9	-9.6	0.3	11.9	14.3	3.0	-12.2	34.6	43.6	-12.1	3.0	-4.1	Total
Εξαγωγές													Exports
Ευρωπαϊκή Ένωση	2.5	6.6	2.5	8.5	14.6	7.7	-0.2	23.4	42.7	-6.5	-5.5	0.9	European Union
Τρίτες χώρες	-2.8	-14.3	-5.0	18.9	17.3	-5.1	-18.8	41.1	33.1	-11.0	2.7	-7.3	Third countries
Σύνολο	-0.5	-4.9	-1.2	13.4	16.0	1.2	-9.1	30.9	38.3	-8.5	-2.0	-2.8	Total

Πηγή: Διεύθυνση Στατιστικών Επιχειρήσεων ΕΛΣΤΑΤ.

Διαφορές που μπορεί να παρατηρούνται μεταξύ του αθροίσματος των επιμέρους ποσών και των συνόλων οφείλονται στη στρογγυλοποίηση.

(1) 2025: Προσωρινά στοιχεία.

Source: Business Statistics Division ELSTAT.

Wherever necessary, the data have been rounded up, thus, a slight difference may occur between the sum of the figures and their total.

(1) 2025: Provisional data.

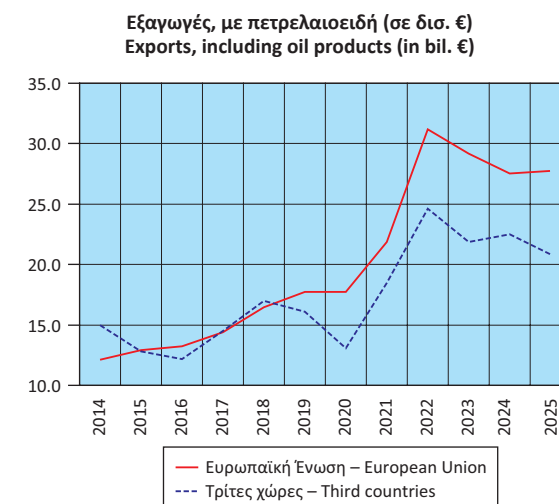
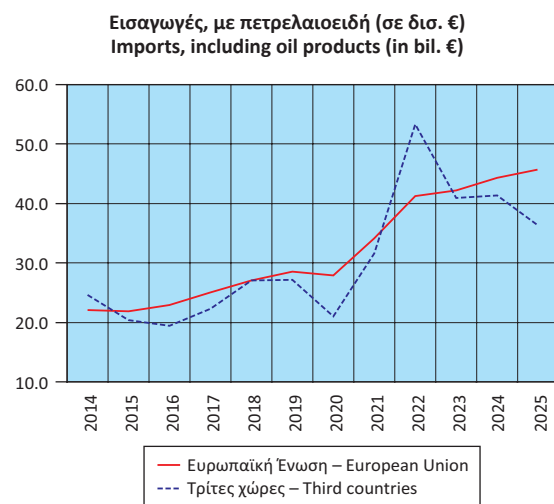

Πίνακας 22. ΕΛΛΑΣ: ΕΙΣΑΓΩΓΕΣ, ΕΞΑΓΩΓΕΣ, ΕΝΔΟΕΝΩΣΙΑΚΟ ΕΜΠΟΡΙΟ, ΕΜΠΟΡΙΟ ΜΕ ΤΡΙΤΕΣ ΧΩΡΕΣ, ΧΩΡΙΣ ΠΕΤΡΕΛΑΙΟΕΙΔΗ, 2014 - 2025⁽¹⁾

Table 22. GREECE: IMPORTS, EXPORTS, INTRA-EU TRADE, EXTRA-EU TRADE, EXCLUDING OIL PRODUCTS, 2014 - 2025⁽¹⁾

Σε δισεκατομμύρια €

In billion €

	2014	2015	2016	2017	2018	2019	2020	2021	2022	2023	2024	2025	
Εισαγωγές													Imports
Ευρωπαϊκή Ένωση	21.10	21.10	22.33	24.17	26.12	27.53	27.25	33.19	39.78	40.97	43.43	44.72	European Union
Τρίτες χώρες	9.71	10.25	10.69	11.33	12.51	13.82	12.34	16.07	23.27	20.65	21.50	21.76	Third countries
Σύνολο	30.81	31.35	33.02	35.50	38.63	41.35	39.58	49.26	63.06	61.62	64.93	66.48	Total
Εξαγωγές													Exports
Ευρωπαϊκή Ένωση	9.99	11.07	11.70	12.45	14.02	14.86	15.73	19.27	23.92	23.48	23.56	24.38	European Union
Τρίτες χώρες	6.88	7.22	6.93	7.55	8.18	8.45	8.40	10.01	12.33	11.79	12.63	12.54	Third countries
Σύνολο	16.87	18.29	18.64	20.00	22.20	23.31	24.13	29.28	36.25	35.27	36.19	36.92	Total
(Ετήσια μεταβολή %)													(Year-on-year change %)
Εισαγωγές													Imports
Ευρωπαϊκή Ένωση	5.7	0.0	5.8	8.3	8.0	5.4	-1.0	21.8	19.9	3.0	6.0	3.0	European Union
Τρίτες χώρες	9.2	5.6	4.3	6.0	10.4	10.5	-10.7	30.2	44.9	-11.3	4.1	1.2	Third countries
Σύνολο	6.8	1.8	5.3	7.5	8.8	7.1	-4.3	24.4	28.0	-2.3	5.4	2.4	Total
Εξαγωγές													Exports
Ευρωπαϊκή Ένωση	1.6	10.9	5.7	6.3	12.7	6.0	5.8	22.5	24.1	-1.8	0.3	3.5	European Union
Τρίτες χώρες	-1.1	4.8	-3.9	8.9	8.3	3.3	-0.6	19.2	23.1	-4.4	7.1	-0.7	Third countries
Σύνολο	0.5	8.4	1.9	7.3	11.0	5.0	3.5	21.4	23.8	-2.7	2.6	2.0	Total

Πηγή: Διεύθυνση Στατιστικών Επιχειρήσεων ΕΛΣΤΑΤ.

Διαφορές που μπορεί να παρατηρούνται μεταξύ του αθροίσματος των επιμέρους ποσών και των συνόλων οφείλονται στη στρογγυλοποίηση.

(1) 2025: Προσωρινά στοιχεία.

Source: Business Statistics Division ELSTAT.

Wherever necessary, the data have been rounded up, thus, a slight difference may occur between the sum of the figures and their total.

(1) 2025: Provisional data.

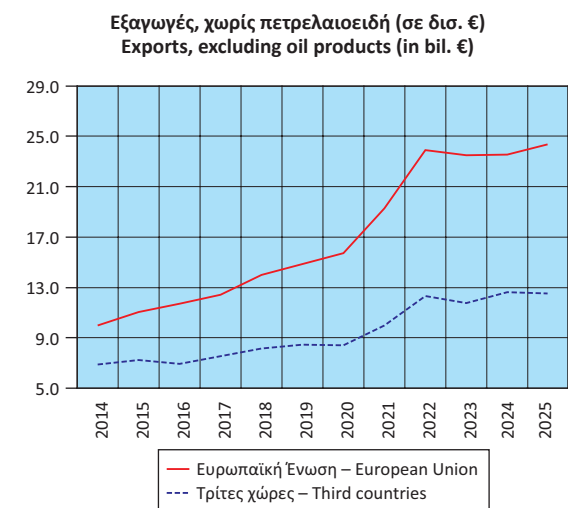
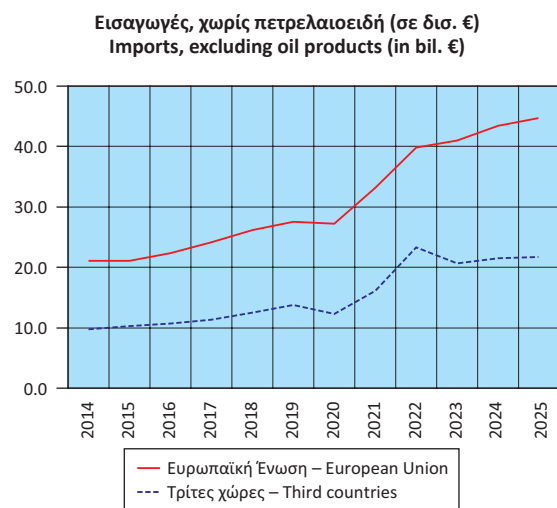

Πίνακας 23. ΕΛΛΑΣ: ΕΙΣΑΓΩΓΕΣ, ΕΞΑΓΩΓΕΣ, ΕΝΔΟΕΝΩΣΙΑΚΟ ΕΜΠΟΡΙΟ, ΕΜΠΟΡΙΟ ΜΕ ΤΡΙΤΕΣ ΧΩΡΕΣ, ΜΕ ΠΕΤΡΕΛΑΙΟΕΙΔΗ, ΤΡΙΜΗΝΙΑΙΑ ΣΤΟΙΧΕΙΑ, 2022 - 2025⁽¹⁾

Table 23. GREECE: IMPORTS, EXPORTS, INTRA-EU TRADE, EXTRA-EU TRADE, INCLUDING OIL PRODUCTS, QUARTERLY DATA, 2022 - 2025⁽¹⁾

Σε δισεκατομμύρια €

In billion €

	2022 Q3	2022 Q4	2023 Q1	2023 Q2	2023 Q3	2023 Q4	2024 Q1	2024 Q2	2024 Q3	2024 Q4	2025 Q1	2025 Q2	2025 Q3	2025 Q4	
Εισαγωγές															Imports
Ευρωπαϊκή Ένωση	10.16	10.94	10.33	10.43	10.21	11.25	10.47	10.88	10.73	12.21	10.69	11.69	10.85	12.46	European Union
Τρίτες χώρες	14.37	14.29	10.88	9.68	10.17	10.15	9.98	11.02	10.35	9.96	9.72	8.68	8.96	9.06	Third countries
Σύνολο	24.53	25.23	21.20	20.11	20.37	21.40	20.45	21.90	21.08	22.17	20.41	20.37	19.82	21.52	Total
Εξαγωγές															Exports
Ευρωπαϊκή Ένωση	8.45	8.29	8.11	7.33	6.96	6.74	6.77	7.28	6.70	6.78	6.88	7.07	6.72	7.09	European Union
Τρίτες χώρες	6.52	6.18	5.75	4.95	5.45	5.74	5.58	5.74	5.78	5.38	5.27	4.91	5.28	5.37	Third countries
Σύνολο	14.97	14.46	13.86	12.27	12.41	12.48	12.35	13.02	12.48	12.15	12.15	11.99	12.00	12.46	Total
(Ετήσια μεταβολή %)															
Εισαγωγές															Imports
Ευρωπαϊκή Ένωση	19.9	9.8	5.1	0.8	0.5	2.8	1.4	4.3	5.2	8.6	2.2	7.4	1.1	2.0	European Union
Τρίτες χώρες	71.6	41.4	-2.1	-28.2	-29.3	-29.0	-8.3	13.8	1.8	-1.9	-2.6	-21.2	-13.4	-9.1	Third countries
Σύνολο	45.6	25.7	1.2	-15.6	-16.9	-15.2	-3.6	8.9	3.5	3.6	-0.2	-7.0	-6.0	-3.0	Total
Εξαγωγές															Exports
Ευρωπαϊκή Ένωση	50.6	37.2	21.8	-5.7	-17.7	-18.7	-16.6	-0.7	-3.7	0.5	1.7	-2.8	0.3	4.6	European Union
Τρίτες χώρες	42.7	13.9	11.3	-26.6	-16.4	-7.1	-2.8	16.1	6.1	-6.3	-5.6	-14.4	-8.6	-0.1	Third countries
Σύνολο	47.1	26.2	17.2	-15.4	-17.1	-13.7	-10.9	6.1	0.6	-2.6	-1.6	-7.9	-3.8	2.5	Total

Πηγή: Διεύθυνση Στατιστικών Επιχειρήσεων ΕΛΣΤΑΤ.

Διαφορές που μπορεί να παρατηρούνται μεταξύ του αθροίσματος των επιμέρους ποσών και των συνόλων οφείλονται στη στρογγυλοποίηση.

(1) 2025: Προσωρινά στοιχεία.

Source: Business Statistics Division ELSTAT.

Wherever necessary, the data have been rounded up, thus, a slight difference may occur between the sum of the figures and their total.

(1) 2025: Provisional data.

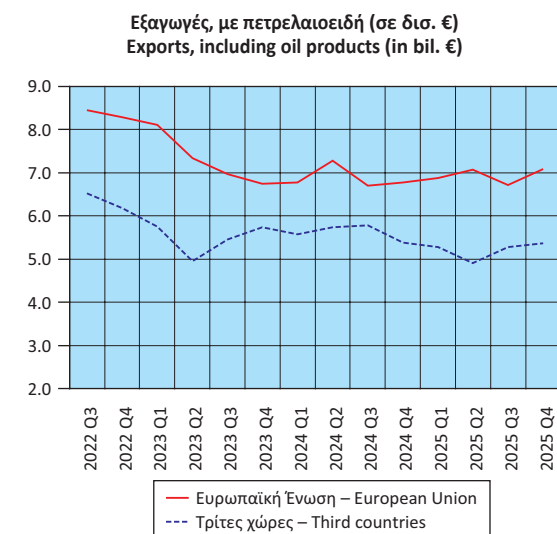
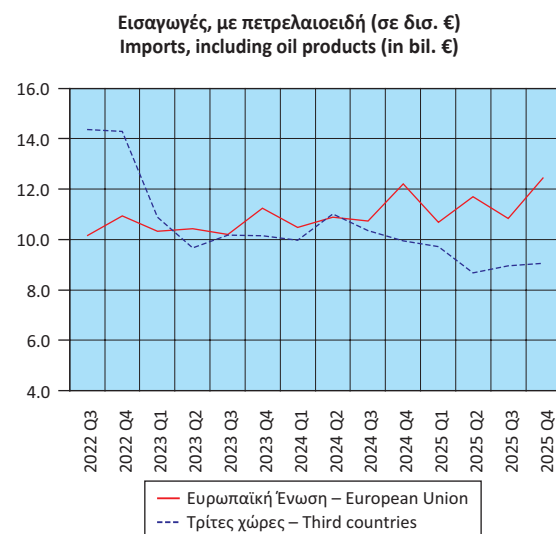

Πίνακας 24. ΕΛΛΑΣ: ΕΙΣΑΓΩΓΕΣ, ΕΞΑΓΩΓΕΣ, ΕΝΔΟΕΝΩΣΙΑΚΟ ΕΜΠΟΡΙΟ, ΕΜΠΟΡΙΟ ΜΕ ΤΡΙΤΕΣ ΧΩΡΕΣ, ΧΩΡΙΣ ΠΕΤΡΕΛΑΙΟΕΙΔΗ, ΤΡΙΜΗΝΙΑΙΑ ΣΤΟΙΧΕΙΑ, 2022 - 2025⁽¹⁾

Table 24. GREECE: IMPORTS, EXPORTS, INTRA-EU TRADE, EXTRA-EU TRADE, EXCLUDING OIL PRODUCTS, QUARTERLY DATA, 2022 - 2025⁽¹⁾

Σε δισεκατομμύρια €

In billion €

	2022 Q3	2022 Q4	2023 Q1	2023 Q2	2023 Q3	2023 Q4	2024 Q1	2024 Q2	2024 Q3	2024 Q4	2025 Q1	2025 Q2	2025 Q3	2025 Q4	
Εισαγωγές															Imports
Ευρωπαϊκή Ένωση	9.73	10.57	9.95	10.13	9.97	10.92	10.25	10.64	10.52	12.02	10.39	11.47	10.68	12.18	European Union
Τρίτες χώρες	5.89	5.65	5.24	5.40	5.03	4.98	5.01	5.57	5.47	5.46	5.34	5.58	5.41	5.43	Third countries
Σύνολο	15.62	16.22	15.19	15.54	15.00	15.90	15.26	16.21	15.98	17.48	15.73	17.05	16.10	17.61	Total
Εξαγωγές															Exports
Ευρωπαϊκή Ένωση	6.04	6.17	6.40	6.08	5.47	5.54	5.74	6.03	5.76	6.03	6.13	6.34	5.73	6.17	European Union
Τρίτες χώρες	3.14	3.40	3.10	2.96	2.67	3.05	2.91	3.10	3.23	3.38	3.18	3.12	3.12	3.12	Third countries
Σύνολο	9.18	9.57	9.50	9.04	8.14	8.59	8.64	9.14	9.00	9.41	9.32	9.46	8.84	9.29	Total
(Ετήσια μεταβολή %)															(Year-on-year change %)
Εισαγωγές															Imports
Ευρωπαϊκή Ένωση	19.3	9.5	4.4	1.7	2.5	3.3	3.0	5.0	5.4	10.1	1.4	7.8	1.6	1.3	European Union
Τρίτες χώρες	38.1	20.3	-3.0	-14.6	-14.7	-11.9	-4.4	3.1	8.8	9.5	6.7	0.2	-1.0	-0.5	Third countries
Σύνολο	25.8	13.0	1.8	-4.6	-4.0	-2.0	0.5	4.4	6.6	9.9	3.1	5.2	0.7	0.7	Total
Εξαγωγές															Exports
Ευρωπαϊκή Ένωση	25.7	19.0	11.8	1.6	-9.5	-10.2	-10.3	-0.7	5.4	8.9	6.9	5.1	-0.6	2.4	European Union
Τρίτες χώρες	32.2	12.0	12.5	-2.4	-14.9	-10.2	-6.4	4.9	21.0	10.8	9.5	0.6	-3.7	-7.8	Third countries
Σύνολο	27.9	16.4	12.0	0.2	-11.3	-10.2	-9.0	1.1	10.5	9.6	7.8	3.5	-1.7	-1.3	Total

Πηγή: Διεύθυνση Στατιστικών Επιχειρήσεων ΕΛΣΤΑΤ.

Διαφορές που μπορεί να παρατηρούνται μεταξύ του αθροίσματος των επιμέρους ποσών και των συνόλων οφείλονται στη στρογγυλοποίηση.

(1) 2025: Προσωρινά στοιχεία.

Source: Business Statistics Division ELSTAT.

Wherever necessary, the data have been rounded up, thus, a slight difference may occur between the sum of the figures and their total.

(1) 2025: Provisional data.

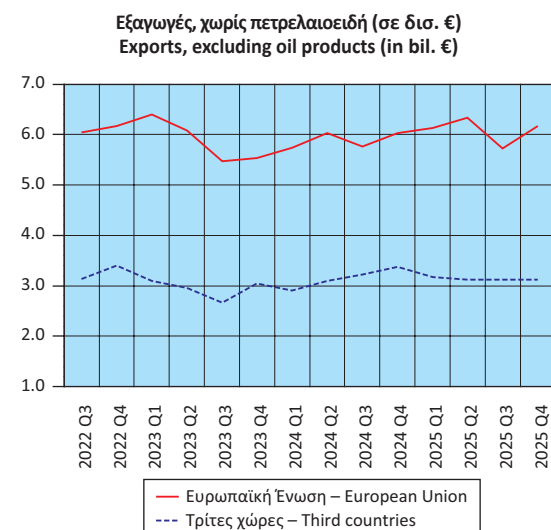
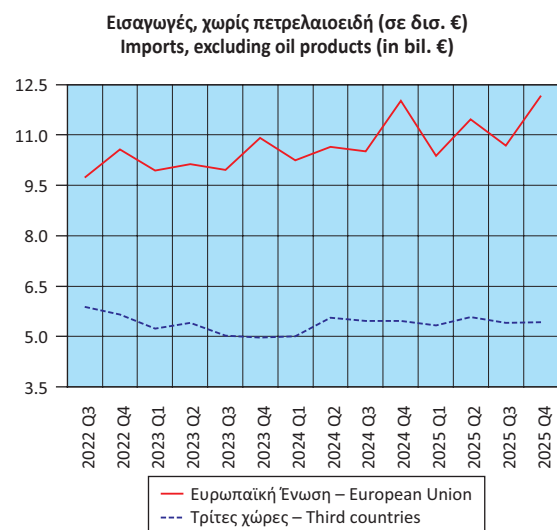

Πίνακας 25. ΕΛΛΑΣ: ΕΙΣΑΓΩΓΕΣ, ΕΞΑΓΩΓΕΣ, ΚΑΤΑ ΧΩΡΑ ΕΤΑΙΡΟ, ΜΕ ΠΕΤΡΕΛΑΙΟΕΙΔΗ, 2010, 2015, 2025⁽¹⁾
Table 25. GREECE: IMPORTS, EXPORTS, BY PARTNER COUNTRY, INCLUDING OIL PRODUCTS, 2010, 2015, 2025⁽¹⁾

Σε δισεκατομμύρια €

In billion €

Χώρες ⁽²⁾	2010		2015		2025		Countries ⁽²⁾
	Αξία Value	Ποσοστό (%) επί του συνόλου Percent of total	Αξία Value	Ποσοστό (%) επί του συνόλου Percent of total	Αξία Value	Ποσοστό (%) επί του συνόλου Percent of total	
Εισαγωγές							Imports
Γερμανία	6.03	12.2	4.69	11.1	9.46	11.5	Germany
Ιταλία	5.21	10.5	3.64	8.6	7.43	9.0	Italy
Ρωσία	4.83	9.7	3.40	8.1	1.39	1.7	Russia
Ολλανδία	2.66	5.4	2.42	5.7	5.07	6.2	Netherlands
Γαλλία	2.59	5.2	1.95	4.6	4.07	5.0	France
Κίνα	2.26	4.6	2.55	6.0	6.49	7.9	China
Βέλγιο	1.70	3.4	1.44	3.4	2.40	2.9	Belgium
Ισπανία	1.61	3.2	1.60	3.8	3.45	4.2	Spain
Ηνωμένες Πολιτείες	1.41	2.8	0.58	1.4	2.34	2.9	United States
Νότια Κορέα	0.78	1.6	0.39	0.9	0.49	0.6	South Korea
Λοιπές χώρες	20.58	41.4	19.54	46.3	39.52	48.1	Other countries
Εξαγωγές							Exports
Γερμανία	1.96	9.3	1.89	7.3	3.79	7.8	Germany
Ιταλία	1.95	9.2	2.94	11.4	4.44	9.1	Italy
Κύπρος	1.45	6.9	1.54	6.0	3.31	6.8	Cyprus
Τουρκία	1.21	5.7	1.71	6.6	1.37	2.8	Turkey
Βουλγαρία	1.15	5.4	1.36	5.3	3.16	6.5	Bulgaria
Ηνωμένο Βασίλειο	1.02	4.8	1.10	4.3	1.94	4.0	United Kingdom
Ηνωμένες Πολιτείες	0.98	4.6	1.20	4.6	2.40	4.9	United States
Γαλλία	0.66	3.1	0.67	2.6	1.55	3.2	France
Ρουμανία	0.64	3.0	0.73	2.8	2.09	4.3	Romania
Γιβραλτάρ	0.63	3.0	0.40	1.5	1.07	2.2	Gibraltar
Λοιπές χώρες	9.50	44.9	12.23	47.5	23.47	48.3	Other countries

Πηγή: Διεύθυνση Στατιστικών Επιχειρήσεων ΕΛΣΤΑΤ.

Διαφορές που μπορεί να παρατηρούνται μεταξύ του αθροίσματος των επιμέρους ποσών και των συνόλων οφείλονται στη στρογγυλοποίηση.

(1) 2025: Προσωρινά στοιχεία.

(2) Οι χώρες εμφανίζονται σε φθίνουσα σειρά, με βάση τις εισαγωγές και τις εξαγωγές, αντίστοιχα, του 2010.

Source: Business Statistics Division ELSTAT.

Wherever necessary, the data have been rounded up, thus, a slight difference may occur between the sum of the figures and their total.

(1) 2025: Provisional data.

(2) The countries are ranked in descending order, according to the imports and exports, respectively, of 2010.

Εισαγωγές (%) Imports (%)

2010

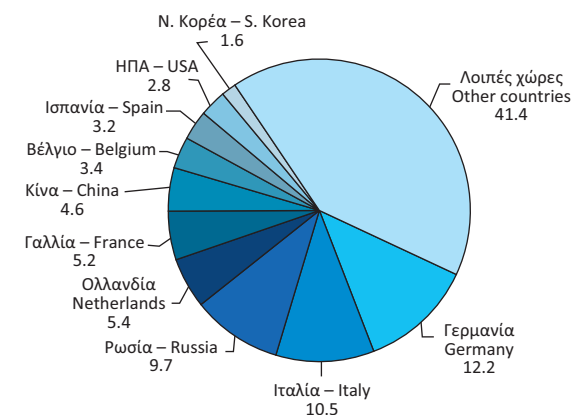

2015

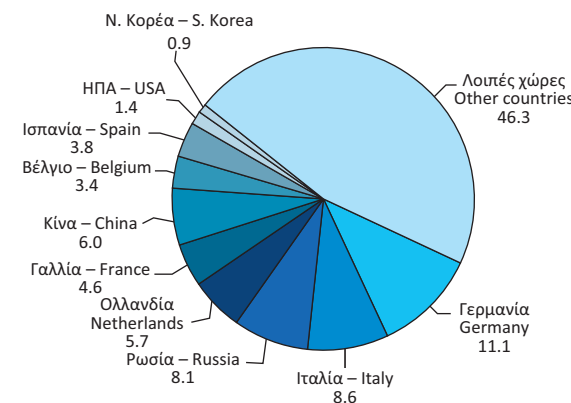

2025

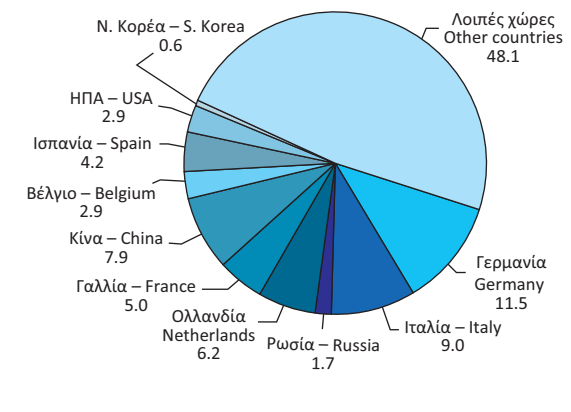

Εξαγωγές (%) Exports (%)

2010

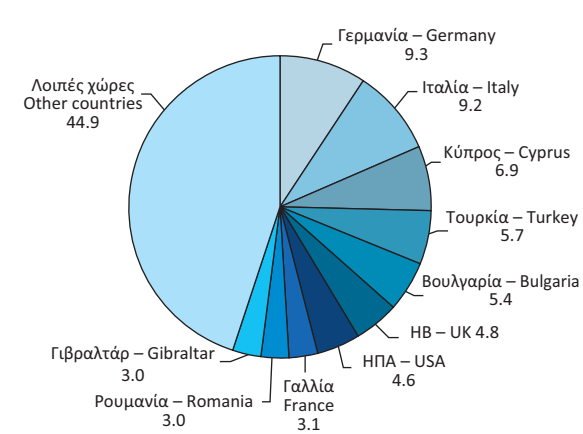

2015

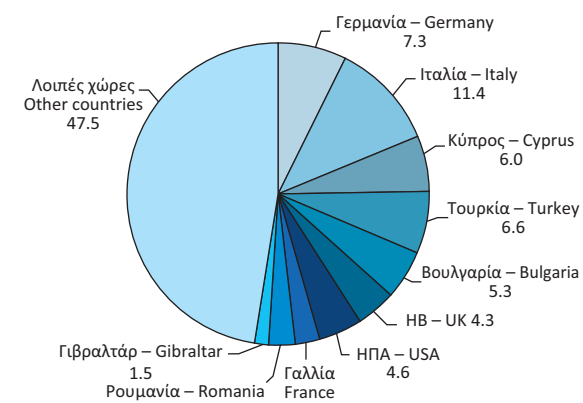

2025

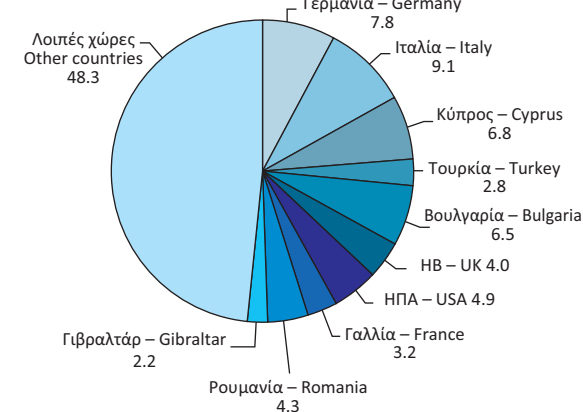

Πίνακας 26. ΕΛΛΑΣ: ΕΙΣΑΓΩΓΕΣ, ΚΑΤΑ ΚΥΡΙΕΣ ΚΑΤΗΓΟΡΙΕΣ ΠΡΟΪΟΝΤΩΝ ΤΗΣ ΤΤΔΕ⁽¹⁾, 2014 - 2025⁽²⁾

Table 26. GREECE: IMPORTS BY MAIN PRODUCT CATEGORIES ACCORDING TO SITC⁽¹⁾, 2014 - 2025⁽²⁾

Σε δισεκατομμύρια €

In billion €

	2014	2015	2016	2017	2018	2019	2020	2021	2022	2023	2024	2025	
Σύνολο	46.70	42.21	42.32	47.36	54.12	55.74	48.92	65.83	94.55	83.09	85.60	82.12	Total
Πρωτογενή αγαθά (0-4)	23.45	18.38	17.09	20.07	24.03	23.30	17.43	26.68	45.60	34.74	34.60	30.57	Primary goods (0-4)
Τρόφιμα, ποτά, καπνός (0+1)	5.67	5.65	6.02	6.30	6.42	6.75	6.23	7.18	9.17	9.48	10.29	11.32	Food, drinks and tobacco (0+1)
Πρώτες ύλες (2+4)	1.48	1.39	1.34	1.55	1.64	1.63	1.52	2.19	2.90	2.49	2.68	2.89	Raw materials (2+4)
Προϊόντα ενέργειας (3)	16.30	11.34	9.73	12.22	15.96	14.92	9.68	17.30	33.53	22.77	21.64	16.36	Energy products (3)
Βιομηχανικά αγαθά (5-8)	23.11	23.73	25.18	27.03	30.04	32.17	31.39	38.00	47.71	46.95	49.78	51.51	Manufactured goods (5-8)
Χημικά (5)	6.65	6.79	6.88	7.42	7.98	8.65	9.98	11.00	12.40	11.74	12.21	12.42	Chemicals (5)
Μηχανήματα και υλικό μεταφορών (7)	6.94	7.37	7.89	8.26	9.70	10.53	9.88	12.43	15.76	16.88	18.19	19.74	Machinery and transport equipment (7)
Άλλα βιομηχανικά αγαθά (6+8)	9.51	9.56	10.41	11.34	12.36	12.98	11.53	14.57	19.55	18.33	19.38	19.36	Other manufactured goods (6+8)
Προϊόντα, μη κατονομαζόμενα (9)	0.14	0.10	0.05	0.26	0.05	0.27	0.10	1.16	1.24	1.40	1.22	0.04	Products, not elsewhere classified (9)
	(Ετήσια μεταβολή %)												(Year-on-year change %)
Σύνολο	1.9	-9.6	0.3	11.9	14.3	3.0	-12.2	34.6	43.6	-12.1	3.0	-4.1	Total
Πρωτογενή αγαθά (0-4)	-3.8	-21.6	-7.0	17.4	19.7	-3.0	-25.2	53.1	71.0	-23.8	-0.4	-11.7	Primary goods (0-4)
Τρόφιμα, ποτά, καπνός (0+1)	0.2	-0.2	6.5	4.7	1.9	5.1	-7.7	15.3	27.7	3.4	8.5	10.0	Food, drinks and tobacco (0+1)
Πρώτες ύλες (2+4)	0.5	-6.4	-3.0	15.5	5.9	-0.5	-7.1	44.5	32.2	-14.0	7.3	7.8	Raw materials (2+4)
Προϊόντα ενέργειας (3)	-5.4	-30.4	-14.2	25.6	30.7	-6.6	-35.1	78.8	93.8	-32.1	-5.0	-24.4	Energy products (3)
Βιομηχανικά αγαθά (5-8)	7.9	2.7	6.1	7.3	11.1	7.1	-2.4	21.1	25.6	-1.6	6.0	3.5	Manufactured goods (5-8)
Χημικά (5)	1.4	2.1	1.3	7.9	7.5	8.4	15.3	10.2	12.7	-5.3	3.9	1.7	Chemicals (5)
Μηχανήματα και υλικό μεταφορών (7)	15.9	6.1	7.1	4.7	17.4	8.6	-6.2	25.8	26.8	7.1	7.8	8.5	Machinery and transport equipment (7)
Άλλα βιομηχανικά αγαθά (6+8)	7.2	0.5	8.8	9.0	9.0	5.0	-11.2	26.4	34.2	-6.2	5.7	-0.1	Other manufactured goods (6+8)
Προϊόντα, μη κατονομαζόμενα (9)	277.6	-26.1	-54.5	459.1	-79.8	421.4	-62.6	1,044.4	7.1	12.6	-13.0	-96.8	Products, not elsewhere classified (9)

Πηγή: Διεύθυνση Στατιστικών Επιχειρήσεων ΕΛΣΤΑΤ.

Διαφορές που μπορεί να παρατηρούνται μεταξύ του αθροίσματος των επιμέρους ποσών και των συνόλων οφείλονται στη στρογγυλοποίηση.

(1) ΤΤΔΕ: Τυποποιημένη Ταξινόμηση (του) Διεθνούς Εμπορίου.

(2) 2025: Προσωρινά στοιχεία.

Source: Business Statistics Division ELSTAT.

Wherever necessary, the data have been rounded up, thus, a slight difference may occur between the sum of the figures and their total.

(1) SITC: Standard International Trade Classification.

(2) 2025: Provisional data.

Εισαγωγές, κατά κύριες κατηγορίες προϊόντων (σε δις. €)
Imports, by main product categories (in bil. €)

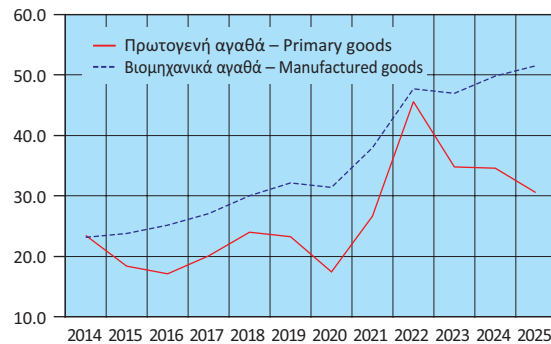

Εισαγωγές πρωτογενών αγαθών (σε δις. €)
Imports of primary goods (in bil. €)

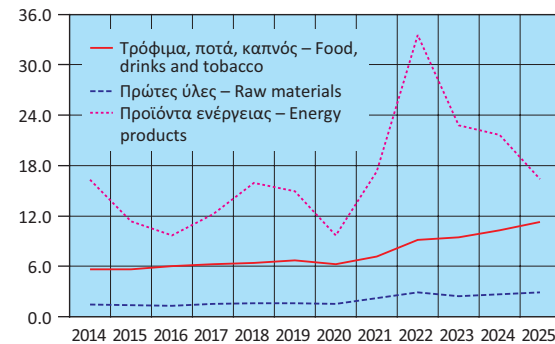

Εισαγωγές βιομηχανικών αγαθών (σε δις. €)
Imports of manufactured goods (in bil. €)

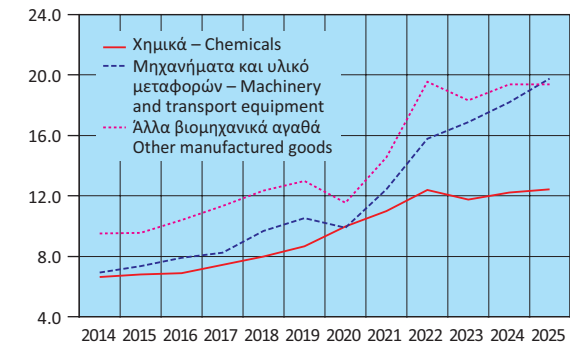

Εισαγωγές, κατά κύριες κατηγορίες προϊόντων
(ετήσια μεταβολή %)
Imports, by main product categories
(year-on-year change %)

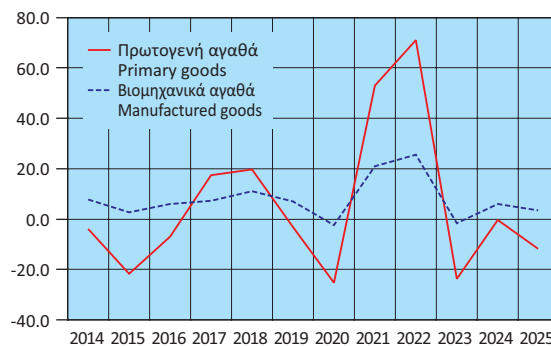

Εισαγωγές πρωτογενών αγαθών
(ετήσια μεταβολή %)
Imports of primary goods
(year-on-year change %)

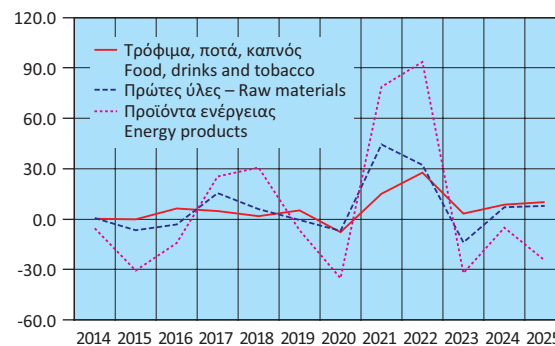

Εισαγωγές βιομηχανικών αγαθών
(ετήσια μεταβολή %)
Imports of manufactured goods
(year-on-year change %)

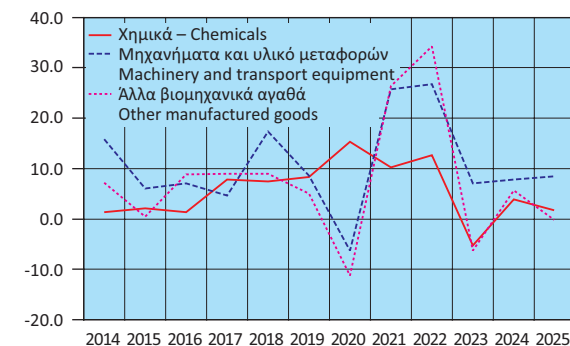

Πίνακας 27. ΕΛΛΑΣ: ΕΞΑΓΩΓΕΣ, ΚΑΤΑ ΚΥΡΙΕΣ ΚΑΤΗΓΟΡΙΕΣ ΠΡΟΪΟΝΤΩΝ ΤΗΣ ΤΠΔΕ⁽¹⁾, 2014 - 2025⁽²⁾

Table 27. GREECE: EXPORTS BY MAIN PRODUCT CATEGORIES ACCORDING TO SITC⁽¹⁾, 2014 - 2025⁽²⁾

Σε δισεκατομμύρια €

In billion €

	2014	2015	2016	2017	2018	2019	2020	2021	2022	2023	2024	2025	
Σύνολο	27.09	25.75	25.45	28.87	33.47	33.87	30.80	40.32	55.76	51.02	50.00	48.60	Total
Πρωτογενή αγαθά (0-4)	15.98	13.89	13.62	15.93	18.90	18.14	14.69	21.03	32.13	28.40	27.37	26.00	Primary goods (0-4)
Τρόφιμα, ποτά, καπνός (0+1)	4.37	4.59	5.03	5.08	5.34	5.57	6.12	6.82	8.14	8.90	9.66	10.54	Food, drinks and tobacco (0+1)
Πρώτες ύλες (2+4)	1.35	1.75	1.70	1.87	2.08	1.90	1.84	2.63	2.99	3.02	2.80	2.77	Raw materials (2+4)
Προϊόντα ενέργειας (3)	10.26	7.55	6.90	8.98	11.48	10.67	6.73	11.59	21.00	16.48	14.91	12.69	Energy products (3)
Βιομηχανικά αγαθά (5-8)	10.53	11.26	11.27	12.40	14.01	15.20	15.65	18.75	22.94	22.00	22.04	22.45	Manufactured goods (5-8)
Χημικά (5)	2.69	2.73	2.74	3.07	3.49	4.11	5.05	5.66	6.05	5.94	6.08	6.31	Chemicals (5)
Μηχανήματα και υλικό μεταφορών (7)	2.25	2.55	2.59	2.58	2.93	3.18	3.27	3.88	4.99	5.04	4.95	4.78	Machinery and transport equipment (7)
Άλλα βιομηχανικά αγαθά (6+8)	5.59	5.97	5.94	6.75	7.59	7.91	7.33	9.21	11.91	11.02	11.01	11.37	Other manufactured goods (6+8)
Προϊόντα, μη κατονομαζόμενα (9)	0.58	0.60	0.55	0.53	0.56	0.54	0.46	0.54	0.70	0.61	0.60	0.15	Products, not elsewhere classified (9)
	(Ετήσια μεταβολή %)												(Year-on-year change %)
Σύνολο	-0.5	-4.9	-1.2	13.4	16.0	1.2	-9.1	30.9	38.3	-8.5	-2.0	-2.8	Total
Πρωτογενή αγαθά (0-4)	-3.5	-13.1	-1.9	16.9	18.7	-4.0	-19.0	43.2	52.7	-11.6	-3.6	-5.0	Primary goods (0-4)
Τρόφιμα, ποτά, καπνός (0+1)	2.9	5.1	9.6	1.0	5.1	4.3	9.8	11.4	19.4	9.3	8.5	9.1	Food, drinks and tobacco (0+1)
Πρώτες ύλες (2+4)	-21.4	29.4	-3.1	9.9	11.5	-8.7	-3.3	43.0	13.9	1.1	-7.4	-1.0	Raw materials (2+4)
Προϊόντα ενέργειας (3)	-3.2	-26.4	-8.6	30.2	27.9	-7.1	-36.9	72.1	81.2	-21.5	-9.5	-14.9	Energy products (3)
Βιομηχανικά αγαθά (5-8)	4.6	7.0	0.1	10.0	13.0	8.5	3.0	19.8	22.4	-4.1	0.1	1.9	Manufactured goods (5-8)
Χημικά (5)	3.6	1.6	0.3	12.0	13.7	17.6	22.9	12.1	6.8	-1.9	2.4	3.7	Chemicals (5)
Μηχανήματα και υλικό μεταφορών (7)	12.9	13.4	1.4	-0.4	13.5	8.6	2.8	18.8	28.5	1.2	-1.9	-3.5	Machinery and transport equipment (7)
Άλλα βιομηχανικά αγαθά (6+8)	2.0	7.0	-0.5	13.6	12.4	4.2	-7.2	25.5	29.3	-7.4	-0.2	3.3	Other manufactured goods (6+8)
Προϊόντα, μη κατονομαζόμενα (9)	-2.1	4.4	-9.1	-2.4	4.2	-3.7	-13.5	15.8	29.5	-11.9	-2.4	-75.1	Products, not elsewhere classified (9)

Πηγή: Διεύθυνση Στατιστικών Επιχειρήσεων ΕΛΣΤΑΤ.

Διαφορές που μπορεί να παρατηρούνται μεταξύ του αθροίσματος των επιμέρους ποσών και των συνόλων οφείλονται στη στρογγυλοποίηση.

(1) ΤΠΔΕ: Τυποποιημένη Ταξινόμηση (του) Διεθνούς Εμπορίου.

(2) 2025: Προσωρινά στοιχεία.

Source: Business Statistics Division ELSTAT.

Wherever necessary, the data have been rounded up, thus, a slight difference may occur between the sum of the figures and their total.

(1) SITC: Standard International Trade Classification.

(2) 2025: Provisional data.

Εξαγωγές, κατά κύριες κατηγορίες προϊόντων (σε δισ. €)
Exports, by main product categories (in bil. €)

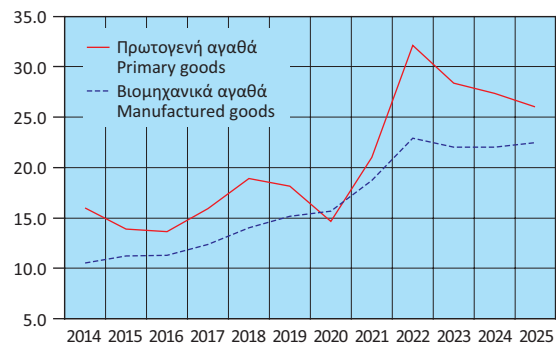

Εξαγωγές πρωτογενών αγαθών (σε δισ. €)
Exports of primary goods (in bil. €)

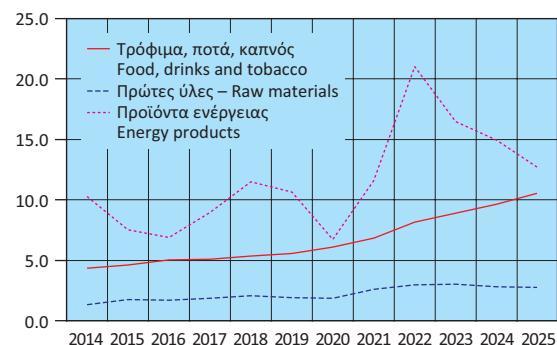

Εξαγωγές βιομηχανικών αγαθών (σε δισ. €)
Exports of manufactured goods (in bil. €)

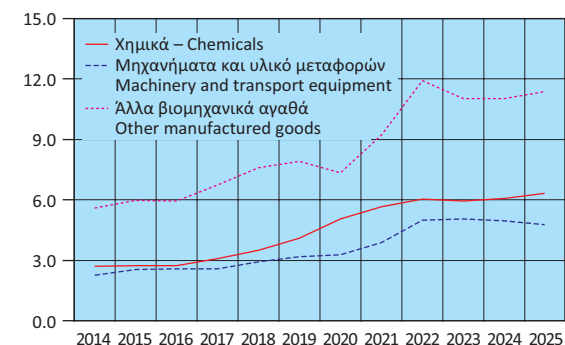

Εξαγωγές, κατά κύριες κατηγορίες προϊόντων
(ετήσια μεταβολή %)
Exports, by main product categories
(year-on-year change %)

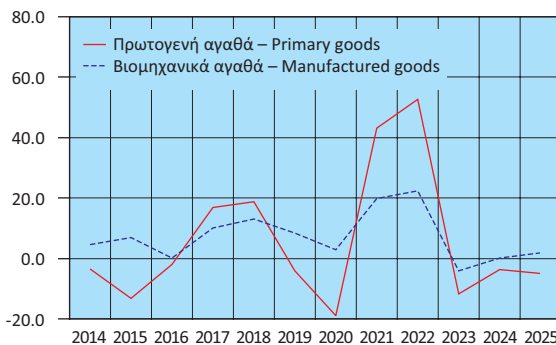

Εξαγωγές πρωτογενών αγαθών
(ετήσια μεταβολή %)
Exports of primary goods
(year-on-year change %)

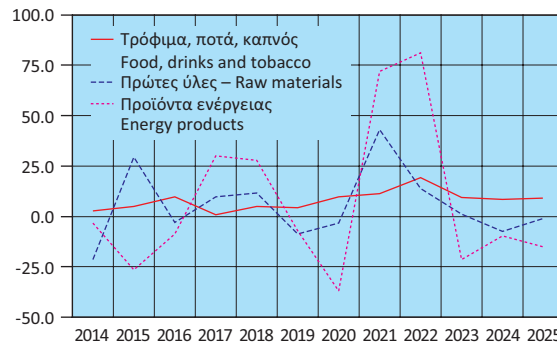

Εξαγωγές βιομηχανικών αγαθών
(ετήσια μεταβολή %)
Exports of manufactured goods
(year-on-year change %)

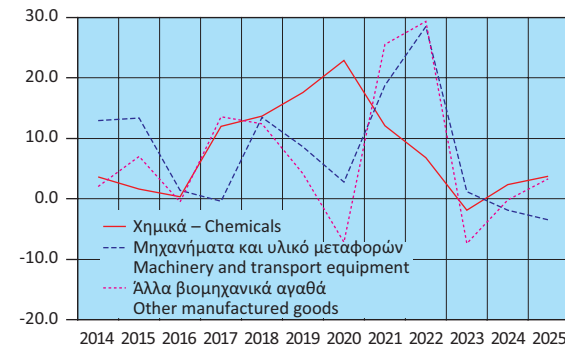

Πίνακας 28. ΕΛΛΑΣ: ΣΥΓΚΕΝΤΡΩΤΙΚΗ ΛΟΓΙΣΤΙΚΗ ΚΑΤΑΣΤΑΣΗ ΤΩΝ ΝΟΜΙΣΜΑΤΙΚΩΝ ΧΡΗΜΑΤΟΠΙΣΤΩΤΙΚΩΝ ΙΔΡΥΜΑΤΩΝ (ΝΧΙ)⁽¹⁾, 2020 - 2026

Σε δισεκατομμύρια €

Table 28. GREECE: AGGREGATED BALANCE SHEET OF MONETARY FINANCIAL INSTITUTIONS (MFIs)⁽¹⁾, 2020 - 2026

In billion €

	Δεκ./Dec. 2020	Δεκ./Dec. 2021	Δεκ./Dec. 2022	Δεκ./Dec. 2023	Δεκ./Dec. 2024	Δεκ./Dec. 2025	Σεπτ./Sept. 2025	Οκτ./Oct. 2025	Νοέμβρ./Nov. 2025	Δεκ./Dec. 2025	Ιαν./Jan. 2026	Φεβρ./Febr. 2026	
Σύνολο Ενεργητικού	519.9	566.6	566.2	541.1	538.3	564.1	549.8	548.6	551.9	564.1	557.4	563.7	Total Assets
Μετρητά (πιστωτικών ιδρυμάτων)	1.9	2.0	2.2	2.4	2.5	2.6	2.4	2.4	2.2	2.6	2.2	2.2	Cash (held by credit institutions)
Απαιτήσεις έναντι της Τράπεζας της Ελλάδος	27.3	49.1	43.7	28.0	19.0	20.3	19.2	19.1	18.6	20.3	16.8	16.4	Claims on the Bank of Greece
Απαιτήσεις έναντι λοιτών ΝΧΙ	56.1	65.2	49.1	27.1	18.6	25.8	22.4	23.6	23.4	25.8	25.7	29.7	Claims on the other MFIs
Απαιτήσεις (δάνεια) έναντι μη ΝΧΙ	159.9	129.2	137.8	137.8	143.9	154.8	148.9	147.6	149.6	154.8	152.9	154.3	Claims (loans) on non-MFIs
Εσωτερικό	149.6	116.0	124.7	124.3	128.4	136.8	132.3	130.5	132.1	136.8	134.3	135.1	Domestic
Γενική Κυβέρνηση	8.0	7.5	10.4	7.2	6.9	7.7	6.7	6.6	7.0	7.7	7.4	7.0	General Government
Λοιποί τομείς	141.6	108.5	114.3	117.1	121.5	129.1	125.6	123.9	125.1	129.1	126.8	128.1	Other sectors
Λοιπές χώρες	10.3	13.1	13.0	13.5	15.5	18.0	16.6	17.1	17.5	18.0	18.6	19.1	Other countries
Χρεωστικοί τίτλοι	192.3	234.5	244.1	251.2	256.1	250.3	250.9	249.2	250.3	250.3	249.1	248.2	Holdings of debt securities
Λοιπά στοιχεία ενεργητικού	76.1	80.1	83.0	87.7	91.0	102.4	98.7	99.1	100.3	102.4	102.7	104.9	Other assets
Πάγια στοιχεία	6.4	6.5	6.4	6.8	7.2	8.0	7.5	7.5	7.5	8.0	8.0	8.0	Fixed assets
Σύνολο Παθητικού	519.9	566.6	566.2	541.1	538.3	564.1	549.8	548.6	551.9	564.1	557.4	563.7	Total Liabilities
Υποχρεώσεις έναντι της Τράπεζας της Ελλάδος	41.2	50.8	35.4	14.3	2.6	3.4	2.3	2.2	2.3	3.4	2.5	2.4	Liabilities to the Bank of Greece
Υποχρεώσεις έναντι λοιτών ΝΧΙ	116.6	160.2	164.8	152.3	145.5	145.0	137.3	136.4	135.9	145.0	138.6	145.4	Liabilities to other MFIs
Καταθέσεις και ρέπος των μη ΝΧΙ	241.3	248.8	254.3	257.5	266.5	279.7	279.2	277.0	280.6	279.7	278.7	274.9	Deposits and repos of non-MFIs
Εσωτερικό	199.4	219.0	223.2	229.8	240.3	253.3	254.0	252.2	255.3	253.3	252.7	248.6	Domestic
Λοιπές χώρες	41.8	29.8	31.1	27.7	26.2	26.4	25.2	24.8	25.3	26.4	25.9	26.3	Other countries
Κεφάλαια και αποθεματικά ⁽²⁾	63.4	44.1	41.8	46.9	50.6	58.5	56.7	56.5	56.4	58.5	60.1	60.6	Capital and reserves ⁽²⁾
Τραπεζογραμμάτια και κέρματα σε κυκλοφορία	33.5	36.0	36.7	36.3	34.0	34.7	34.0	34.1	34.2	34.7	34.0	34.0	Banknotes and coins in circulation
Λοιπά στοιχεία παθητικού	24.0	26.7	33.2	33.7	39.1	42.9	40.4	42.4	42.6	42.9	43.5	46.5	Other liabilities
Νόμισμα και πίστη													Money and credit
M3 ⁽³⁾	208.4	229.2	238.0	242.6	252.0	264.6	261.1	257.1	258.9	264.6	261.0	260.1	M3 ⁽³⁾
Χρηματοδότηση του εγχώριου ιδιωτικού τομέα ⁽⁴⁾⁽⁵⁾	141.8	109.6	115.5	118.4	123.1	130.1	127.0	125.2	126.4	130.1	127.9	129.1	Credit to the private sector ⁽⁴⁾⁽⁵⁾
Χρηματοδότηση της Γενικής Κυβέρνησης ⁽⁵⁾	53.8	70.7	74.9	76.9	77.2	76.9	76.4	76.1	76.6	76.9	76.6	73.9	Credit to General Government sector ⁽⁵⁾
	(Ετήσια μεταβολή %) ⁽⁶⁾												(Annual change %) ⁽⁶⁾
M3 ⁽³⁾	12.4	9.6	3.7	2.0	3.7	5.2	5.8	4.4	3.9	5.2	5.1	5.2	M3 ⁽³⁾
Εγχώριες καταθέσεις ⁽⁷⁾	9.5	8.0	4.2	2.3	4.6	5.4	6.3	6.0	5.2	5.4	5.3	5.3	Domestic deposits ⁽⁷⁾
Χρηματοδότηση του εγχώριου ιδιωτικού τομέα ⁽⁴⁾⁽⁵⁾	3.5	1.4	6.3	3.6	8.9	7.9	10.7	7.8	7.2	7.9	7.6	7.4	Credit to the private sector ⁽⁴⁾⁽⁵⁾
Χρηματοδότηση της Γενικής Κυβέρνησης ⁽⁵⁾	66.3	33.4	13.5	0.7	0.0	1.4	3.1	1.5	1.4	1.4	0.6	-1.0	Credit to General Government sector ⁽⁵⁾

Πηγή: Τράπεζα της Ελλάδος.

- Από τον Δεκέμβριο 2016, στα ΝΧΙ δεν περιλαμβάνεται το Ταμείο Παρακαταθηκών και Δανείων, λόγω αναταξινόμησής του από τον χρηματοπιστωτικό τομέα στον τομέα της Γενικής Κυβέρνησης. Από τον Μάρτιο 2017, στα στοιχεία της λογιστικής κατάστασης περιλαμβάνονται και τα Ιδρύματα Έκδοσης Ηλεκτρονικού Χρήματος. Από τον Μάρτιο 2019, οι καταθέσεις και τα ρέπος των ναυτιλιακών εταιρειών με καταστατική έδρα στο εξωτερικό, καθώς και τα δάνεια προς αυτές, δεν περιλαμβάνονται πλέον στις καταθέσεις και τη χρηματοδότηση, αντίστοιχα, της εγχώριας οικονομίας, αλλά αναταξινόμηθηκαν στις λοιπές χώρες.
- Από τον Νοέμβριο 2017, στα κεφάλαια και αποθεματικά των ΝΧΙ περιλαμβάνεται και η κεφαλαιακή προικοδότηση των ξένων υποκαταστημάτων που λειτουργούν στην Ελλάδα.
- Ελληνική συμβολή στο M3 της ζώνης του ευρώ.
- Χρηματοδότηση κατοίκων εσωτερικού, πλην ΝΧΙ, από τα εγχώρια ΝΧΙ. Περιλαμβάνονται τα δάνεια και οι τοποθετήσεις των ΝΧΙ σε εταιρικά ομόλογα.
- Από τον Δεκέμβριο 2016, στα στοιχεία της χρηματοδότησης δεν περιλαμβάνονται τα στοιχεία του Ταμείου Παρακαταθηκών και Δανείων, λόγω αναταξινόμησής του από τον χρηματοπιστωτικό τομέα στον τομέα της Γενικής Κυβέρνησης.
- Οι ρυθμοί μεταβολής προκύπτουν από τις μεταβολές των υπολοίπων διορθωμένες για τις διαγραφές δανείων, μεταβολές αξίας χρεογράφων, συναλλαγματικές διαφορές, αναταξινόμησεις και οποιεσδήποτε άλλες μεταβολές δεν οφείλονται σε συναλλαγές.
- Από τον Δεκέμβριο 2016, δεν περιλαμβάνονται οι καταθέσεις στο Ταμείο Παρακαταθηκών και Δανείων, λόγω αναταξινόμησής του από τον χρηματοπιστωτικό τομέα στον τομέα της Γενικής Κυβέρνησης.

Source: Bank of Greece.

- As of December 2016, the Consignment Deposits and Loans Fund is excluded from MFIs, as the institution has been reclassified from the financial sector to the General Government sector. As of March 2017, e-money institutions are included in the domestic balance sheet. As of March 2019, deposits and repos of shipping companies, which have their registered office abroad, are no longer included in the deposits of the domestic economy. Moreover, as of March 2019, loans to shipping companies, which have their registered office abroad, are no longer included in credit to the domestic economy.
- As of November 2017, capital and reserves include the capital endowment of foreign branches operating in Greece.
- Greek contribution to euro area M3.
- Credit to domestic non-MFI residents by domestic MFIs, includes loans and MFI holdings of corporate bonds.
- As of December 2016, loans of the Consignment Deposits and Loans Fund are excluded from the domestic credit, as the institution has been reclassified from the financial sector to the General Government sector.
- Growth rates are derived from the differences in outstanding amounts corrected for loan write-offs, revaluations in security prices, exchange rate variations, reclassifications and any other changes which do not arise from transactions.
- As of December 2016, deposits in the Consignment Deposits and Loans Fund are excluded from the domestic deposits, as the institution has been reclassified from the financial sector to the General Government sector.



www.statistics.gr