



ΕΛΛΗΝΙΚΗ ΔΗΜΟΚΡΑΤΙΑ
HELLENIC REPUBLIC

ΕΛΛΗΝΙΚΗ ΣΤΑΤΙΣΤΙΚΗ ΑΡΧΗ
HELLENIC STATISTICAL AUTHORITY

Η ΕΛΛΗΝΙΚΗ ΟΙΚΟΝΟΜΙΑ THE GREEK ECONOMY

6 Φεβρουαρίου / 6 February 2026



ΠΡΟΛΟΓΟΣ

Στόχος του δημοσιεύματος «Η Ελληνική Οικονομία» που εκδίδει η Ελληνική Στατιστική Αρχή (ΕΛΣΤΑΤ), είναι να παρουσιάζει τα πιο πρόσφατα και σημαντικά οικονομικά στοιχεία για την Ελλάδα, με τρόπο σαφή και εμπειριστατωμένο. Παρέχει πληροφορίες για τους κύριους οικονομικούς δείκτες και στατιστικές χρονοσειρές που καταρτίζονται κυρίως από στοιχεία της. Απευθύνεται σε χρήστες που αναζητούν επικαιροποιημένα στοιχεία σχετικά με τις οικονομικές εξελίξεις και με μακροπρόθεσμες οικονομικές τάσεις.

Το δημοσίευμα είναι γραμμένο στην ελληνική και αγγλική γλώσσα.

Για περισσότερες πληροφορίες σχετικά με το δημοσίευμα, μπορείτε να απευθύνεστε στη Διεύθυνση Στατιστικής Πληροφόρησης και Εκδόσεων της ΕΛΣΤΑΤ (τηλ.: 213 1352317, 213 1352303, 213 1352021, email: data.dissem@statistics.gr).

Υποδείξεις και προτάσεις για το περιεχόμενο του δημοσιεύματος είναι ευπρόσδεκτες.



Νικόλαος Στρόμπλος
Ασκών καθήκοντα Προέδρου της ΕΛΣΤΑΤ
Προϊστάμενος της Γενικής Διεύθυνσης Στατιστικών

FOREWORD

“The Greek Economy” publication, released by the Hellenic Statistical Authority (ELSTAT), aims to provide the latest key economic data on Greece in an accurate and comprehensive manner. It provides information on major economic indicators and time series compiled mostly by ELSTAT data, and it is designed for users of statistics seeking updated information on recent economic developments, as well as long-term economic trends.

The publication is published in both the Greek and English languages.

For further information on the content of the publication, please contact the Statistical Information and Publications Division of ELSTAT (tel.: +30 213 135 2317, +30 213 135 2303, +30 213 135 2021, e-mail: data.dissem@statistics.gr).

We welcome any suggestions and proposals on the content of the publication.

A handwritten signature in black ink, appearing to read 'N. Stropoulos', with a large initial 'N' and a stylized 'S'.

Nikolaos Stropoulos
Acting President of ELSTAT
Head of the Directorate General for Statistics

ΝΕΑ ΚΑΙ ΑΝΑΘΕΩΡΗΜΕΝΑ ΣΤΟΙΧΕΙΑ ΣΕ ΑΥΤΗΝ ΤΗΝ ΕΚΔΟΣΗ – NEW AND REVISED DATA IN THIS ISSUE

- Επιτόκια δανεισμού (νέα)
- Χρηματοδότηση ιδιωτικού τομέα (νέα)
- Συναλλαγματικές ισοτιμίες (νέα και αναθεωρημένα)
- Βιομηχανία (τιμές παραγωγού) (νέα)
- Οικοδομική δραστηριότητα (νέα)
- Λιανικό εμπόριο (κύκλος εργασιών, όγκος) (νέα)
- Λογιστική κατάσταση των ΝΧΙ (νέα και αναθεωρημένα)
- Interest rates (new)
- Credit to private sector (new)
- Exchange rates (new and revised)
- Industry (producer prices) (new)
- Building activity (new)
- Retail trade (turnover, volume) (new)
- Balance sheet of MFIs (new and revised)

ΠΕΡΙΕΧΟΜΕΝΑ — CONTENTS

Σελίδα
Page

| | | |
|---|----|---|
| Πίνακας 1. Επιλεγμένοι οικονομικοί δείκτες, 2014 - 2025 | 6 | Table 1. Selected economic indicators, 2014 - 2025 |
| Πίνακας 2. Ακαθάριστο Εγχώριο Προϊόν σε τρέχουσες τιμές, 2013 - 2024 | 10 | Table 2. Gross Domestic Product at current prices, 2013 - 2024 |
| Πίνακας 3. Ακαθάριστο Εγχώριο Προϊόν σε σταθερές τιμές 2020, 2013 - 2024 | 10 | Table 3. Gross Domestic Product at constant prices of 2020, 2013 - 2024 |
| Πίνακας 4. Ακαθάριστο Εγχώριο Προϊόν, ετήσιες μεταβολές όγκου, 2013 - 2024 | 12 | Table 4. Gross Domestic Product, annual volume changes, 2013 - 2024 |
| Πίνακας 5. Ακαθάριστο Εγχώριο Προϊόν σε τρέχουσες τιμές, τριμηνιαία στοιχεία, 2022 - 2025 | 14 | Table 5. Gross Domestic Product at current prices, quarterly data, 2022 - 2025 |
| Πίνακας 6. Ακαθάριστο Εγχώριο Προϊόν σε σταθερές τιμές 2020, τριμηνιαία στοιχεία, 2022 - 2025 | 14 | Table 6. Gross Domestic Product at constant prices 2020, quarterly data, 2022 - 2025 |
| Πίνακας 7. Ακαθάριστο Εγχώριο Προϊόν σε σταθερές τιμές 2020, ετήσιες μεταβολές όγκου, τριμηνιαία στοιχεία, 2022 - 2025 | 16 | Table 7. Gross Domestic Product at constant prices 2020, annual volume changes, quarterly data, 2022 - 2025 |
| Πίνακας 7α. Ακαθάριστο Εγχώριο Προϊόν σε σταθερές τιμές 2020, τριμηνιαία, εποχικά διορθωμένα στοιχεία, 2022 - 2025 | 16 | Table 7a. Gross Domestic Product at constant prices 2020, quarterly, seasonally adjusted data, 2022 - 2025 |
| Πίνακας 8. Σοταμίευση - Επενδύσεις, 2019 - 2024 | 18 | Table 8. Savings - Investment, 2019 - 2024 |
| Πίνακας 9. Εθνικοί Λογαριασμοί: Μισθοί, παραγωγικότητα και κόστος εργασίας, 2019 - 2024 | 19 | Table 9. National Accounts: Wages, productivity and labour cost, 2019 - 2024 |
| Πίνακας 10. Εθνικοί Λογαριασμοί: Μισθοί, παραγωγικότητα και κόστος εργασίας, τριμηνιαία στοιχεία, 2023 - 2025 | 19 | Table 10. National Accounts: Wages, productivity and labour cost, quarterly data, 2023 - 2025 |
| Πίνακας 11. Κύρια μεγέθη Γενικής Κυβέρνησης, 2015 - 2024 | 20 | Table 11. Main aggregates of General Government, 2015 - 2024 |
| Πίνακας 12. Κύρια μεγέθη Γενικής Κυβέρνησης, τριμηνιαία στοιχεία, 2022 - 2025 | 24 | Table 12. Main aggregates of General Government, quarterly data, 2022 - 2025 |
| Πίνακας 13. Χρέος Γενικής Κυβέρνησης, 2014 - 2025 | 28 | Table 13. General Government debt, 2014 - 2025 |
| Πίνακας 14. Πληθυσμός ηλικίας 15 ετών και άνω, κατά κατάσταση απασχόλησης, τριμηνιαία στοιχεία, 2018 - 2025 | 32 | Table 14. Population aged 15 years and over by employment status, quarterly data, 2018 - 2025 |
| Πίνακας 15. Ποσοστό (%) ανεργίας για το σύνολο του πληθυσμού, για άρρενες - θήλεις και για άτομα ηλικίας 15 - 29 ετών, 2012 - 2024 | 34 | Table 15. Unemployment rate (%) for total population, males - females and for persons aged 15 - 29 years, 2012 - 2024 |
| Πίνακας 16. Απασχολούμενοι ηλικίας 15 ετών και άνω, κατά κλάδο οικονομικής δραστηριότητας, 2013 - 2025 | 34 | Table 16. Employed persons aged 15 years and over by branch of economic activity, 2013 - 2025 |
| Πίνακας 17. Δείκτες οικονομικής δραστηριότητας, 2022 - 2025 | 38 | Table 17. Indices of economic activity, 2022 - 2025 |
| Πίνακας 18. Εθνικός ΔΤΚ, Εν. ΔΤΚ, Εν. ΔΤΚ-ΣΦ, ΠΠ και ΔΤΠΒ, 2021 - 2025 | 44 | Table 18. CPI, HICP, HICP-CT, CI and PPI, 2021 - 2025 |
| Πίνακας 19. Εμπορικό ισοζύγιο, 2013 - 2024 | 46 | Table 19. External trade balance, 2013 - 2024 |
| Πίνακας 20. Εμπορικό ισοζύγιο, τριμηνιαία στοιχεία, 2022 - 2025 | 48 | Table 20. External trade balance, quarterly data, 2022 - 2025 |
| Πίνακας 21. Εισαγωγές, Εξαγωγές, ενδοενωσιακό εμπόριο, εμπόριο με τρίτες χώρες, με πετρελαιοειδή, 2013 - 2024 | 50 | Table 21. Imports, Exports, intra-EU trade, extra-EU trade, including oil products, 2013 - 2024 |
| Πίνακας 22. Εισαγωγές, Εξαγωγές, ενδοενωσιακό εμπόριο, εμπόριο με τρίτες χώρες, χωρίς πετρελαιοειδή, 2013 - 2024 | 52 | Table 22. Imports, Exports, intra-EU trade, extra-EU trade, excluding oil products, 2013 - 2024 |
| Πίνακας 23. Εισαγωγές, Εξαγωγές, ενδοενωσιακό εμπόριο, εμπόριο με τρίτες χώρες, με πετρελαιοειδή, τριμηνιαία στοιχεία, 2022 - 2025 | 54 | Table 23. Imports, Exports, intra-EU trade, extra-EU trade, including oil products, quarterly data, 2022 - 2025 |
| Πίνακας 24. Εισαγωγές, Εξαγωγές, ενδοενωσιακό εμπόριο, εμπόριο με τρίτες χώρες, χωρίς πετρελαιοειδή, τριμηνιαία στοιχεία, 2022 - 2025 | 56 | Table 24. Imports, Exports, intra-EU trade, extra-EU trade, excluding oil products, quarterly data, 2022 - 2025 |
| Πίνακας 25. Εισαγωγές, Εξαγωγές, κατά χώρα εταίρο, με πετρελαιοειδή, 2010, 2015, 2024 | 58 | Table 25. Imports, Exports, by partner country, including oil products, 2010, 2015, 2024 |
| Πίνακας 26. Εισαγωγές, κατά κύριες κατηγορίες προϊόντων της ΤΤΔΕ, 2013 - 2024 | 60 | Table 26. Imports by main product categories according to SITC, 2013 - 2024 |
| Πίνακας 27. Εξαγωγές, κατά κύριες κατηγορίες προϊόντων της ΤΤΔΕ, 2013 - 2024 | 62 | Table 27. Exports by main product categories according to SITC, 2013 - 2024 |
| Πίνακας 28. Συγκεντρωτική Λογιστική Κατάσταση των Νομισματικών Χρηματοπιστωτικών Ιδρυμάτων (NXI), 2020 - 2025 | 64 | Table 28. Aggregated Balance Sheet of Monetary Financial Institutions (MFIs), 2020 - 2025 |

Πίνακας 1. ΕΛΛΑΣ: ΕΠΙΛΕΓΜΕΝΟΙ ΟΙΚΟΝΟΜΙΚΟΙ ΔΕΙΚΤΕΣ, 2014 - 2025

Table 1. GREECE: SELECTED ECONOMIC INDICATORS, 2014 - 2025

| | 2014 | 2015 | 2016 | 2017 | 2018 | 2019 | 2020 | 2021 | 2022 | 2023 | 2024 | 2025 | |
|--|------------------------------------|--------|--------|--------|--------|--------|--------|--------|--------|--------|--------|------|---|
| | (% μεταβολή, εκτός άλλης αναφοράς) | | | | | | | | | | | | |
| <i>Εγχώρια οικονομία</i> | | | | | | | | | | | | | <i>Domestic economy</i> |
| ΑΕΠ σε σταθερές τιμές 2020 ⁽¹⁾ | 0.8 | -0.2 | 0.0 | 1.5 | 2.1 | 2.3 | -9.2 | 8.7 | 5.5 | 2.1 | 2.1 | | GDP at constant prices of year 2020 ⁽¹⁾ |
| Συνολική εγχώρια ζήτηση (συμβολή) | 0.5 | 0.8 | 0.8 | 1.2 | 1.8 | 1.6 | -3.7 | 7.7 | 8.1 | 1.1 | 4.1 | | Total domestic demand (contribution) |
| Ιδιωτική κατανάλωση | 0.1 | 0.4 | 0.3 | 2.6 | 2.3 | 2.6 | -6.2 | 5.1 | 9.3 | 2.3 | 2.4 | | Private consumption |
| Δημόσια κατανάλωση | -1.0 | 2.4 | 0.3 | -1.1 | -3.3 | 2.0 | 3.0 | 1.8 | 0.0 | 2.8 | -2.6 | | Public consumption |
| Ακαθάριστος σχηματισμός πάγιου κεφαλαίου | -2.2 | 0.2 | 2.6 | 7.7 | -4.6 | -0.8 | 1.7 | 21.7 | 22.1 | 6.5 | 4.5 | | Gross fixed capital formation |
| Εξαγωγές αγαθών και υπηρεσιών | 8.3 | 5.2 | -0.4 | 8.4 | 9.2 | 4.8 | -21.5 | 24.4 | 6.2 | 2.2 | 1.0 | | Exports of goods and services |
| Εισαγωγές αγαθών και υπηρεσιών | 6.8 | 8.2 | 2.1 | 7.1 | 8.3 | 2.8 | -7.3 | 17.4 | 10.9 | 0.0 | 4.8 | | Imports of goods and services |
| Αποπληθωριστής ΑΕΠ ⁽¹⁾ | -1.9 | -0.2 | -0.5 | 0.2 | -0.2 | 0.2 | -0.4 | 1.4 | 6.3 | 6.3 | 3.2 | | GDP deflator ⁽¹⁾ |
| ΑΕΠ σε τρέχουσες τιμές (δισεκατομμύρια €) ⁽¹⁾ | 176.1 | 175.4 | 174.4 | 177.4 | 180.6 | 185.2 | 167.5 | 184.6 | 207.0 | 224.7 | 236.7 | | GDP at current prices (billion €) ⁽¹⁾ |
| ΑΕΠ σε τρέχουσες τιμές ⁽¹⁾ | -1.1 | -0.4 | -0.5 | 1.7 | 1.8 | 2.5 | -9.5 | 10.2 | 12.2 | 8.5 | 5.4 | | GDP at current prices ⁽¹⁾ |
| Εθνικός ΔΤΚ ⁽²⁾ (μέσος δείκτης 12μήνου) | -1.3 | -1.7 | -0.8 | 1.1 | 0.6 | 0.3 | -1.2 | 1.2 | 9.6 | 3.5 | 2.7 | 2.5 | CPI ⁽²⁾ (annual average) |
| Εν. ΔΤΚ ⁽³⁾ (μέσος δείκτης 12μήνου) | -1.4 | -1.1 | 0.0 | 1.1 | 0.8 | 0.5 | -1.3 | 0.6 | 9.3 | 4.2 | 3.0 | 2.9 | HICP ⁽³⁾ (annual average) |
| Πυρήνας Πληθωρισμού ⁽⁴⁾ (μέσος δείκτης 12μήνου) | -1.4 | -1.3 | -0.4 | 0.0 | 0.0 | 0.5 | -0.7 | -0.6 | 3.5 | 5.1 | 3.3 | 3.4 | Core Inflation ⁽⁴⁾ (annual average) |
| Ανεργία (μέσο ετήσιο ποσοστό) | 26.5 | 24.9 | 23.5 | 21.5 | 19.3 | 17.3 | 16.3 | 14.7 | 12.4 | 11.1 | 10.1 | | Unemployment (annual average rate) |
| | (% του ΑΕΠ) | | | | | | | | | | | | |
| <i>Δημόσια οικονομικά (Γενική Κυβέρνηση)</i> | | | | | | | | | | | | | <i>Public finance (General Government)</i> |
| Σύνολο εσόδων | 47.7 | 48.9 | 50.5 | 49.3 | 49.5 | 48.5 | 49.7 | 49.5 | 50.5 | 48.2 | 49.5 | | Total revenues |
| Σύνολο δαπανών | 51.5 | 54.8 | 50.3 | 48.6 | 48.6 | 47.7 | 59.3 | 56.7 | 53.1 | 49.6 | 48.2 | | Total expenditures |
| Πρωτογενείς δαπάνες | 47.5 | 51.2 | 47.1 | 45.4 | 45.2 | 44.7 | 56.3 | 54.3 | 50.6 | 46.2 | 44.8 | | Primary expenditures |
| Ισοζύγιο Γενικής Κυβέρνησης | -3.8 | -5.9 | 0.2 | 0.7 | 0.9 | 0.8 | -9.6 | -7.2 | -2.6 | -1.4 | 1.2 | | Overall balance |
| Πρωτογενές ισοζύγιο | 0.2 | -2.3 | 3.4 | 3.9 | 4.3 | 3.8 | -6.6 | -4.8 | -0.1 | 2.0 | 4.7 | | Primary balance |
| Ισοζύγιο Γενικής Κυβέρνησης (χωρίς την επίπτωση της υποστήριξης των χρηματοπιστωτικών ιδρυμάτων) | -3.8 | -3.2 | 0.1 | 0.9 | 1.2 | 1.0 | -9.3 | -6.8 | -2.3 | -1.0 | 1.7 | | Overall balance (excluding the impact of the support to the financial institutions) |
| Χρέος Γενικής Κυβέρνησης κατά Μάαστριχτ ⁽⁵⁾ | 182.7 | 179.6 | 183.1 | 182.1 | 189.0 | 183.2 | 209.4 | 197.3 | 177.8 | 164.3 | 154.2 | | Gross debt (Maastricht) ⁽⁵⁾ |
| <i>Ισοζύγιο πληρωμών⁽⁶⁾⁽⁷⁾⁽⁸⁾</i> | | | | | | | | | | | | | <i>Balance of payments⁽⁶⁾⁽⁷⁾⁽⁸⁾</i> |
| Ισοζύγιο τρεχουσών συναλλαγών | -1.5 | -1.5 | -2.4 | -2.5 | -3.5 | -2.1 | -7.2 | -7.2 | -10.7 | -6.8 | -7.2 | | Current account balance |
| Ισοζύγιο αγαθών και υπηρεσιών | -1.4 | -0.6 | -1.0 | -1.0 | -1.8 | -0.9 | -6.7 | -7.5 | -9.8 | -5.0 | -5.5 | | Balance of goods and services |
| Εξαγωγές αγαθών και υπηρεσιών | 32.5 | 32.2 | 31.2 | 34.8 | 38.5 | 39.2 | 30.8 | 40.3 | 49.5 | 44.1 | 42.3 | | Exports of goods and services |
| Εισαγωγές αγαθών και υπηρεσιών | 33.8 | 32.8 | 32.1 | 35.8 | 40.3 | 40.1 | 37.5 | 47.8 | 59.3 | 49.1 | 47.8 | | Imports of goods and services |
| Ισοζύγιο δευτερογενών εισοδημάτων | -0.2 | -0.3 | -0.3 | -0.3 | -0.2 | 0.3 | 0.3 | 0.7 | -0.1 | 0.6 | 0.9 | | Secondary Income balance |
| Ισοζύγιο πρωτογενών εισοδημάτων | 0.0 | -0.6 | -1.1 | -1.2 | -1.6 | -1.5 | -0.8 | -0.3 | -0.8 | -2.4 | -2.5 | | Primary Income balance |
| Καθαρή διεθνής επενδυτική θέση | -135.3 | -139.0 | -141.9 | -146.3 | -151.6 | -156.9 | -177.1 | -175.6 | -149.4 | -145.9 | -137.5 | | Net international investment position |
| | (% μεταβολή, εκτός άλλης αναφοράς) | | | | | | | | | | | | |
| <i>Επιτόκια και χρηματοδότηση⁽⁶⁾</i> | | | | | | | | | | | | | <i>Interest rates and credit⁽⁶⁾</i> |
| Επιτόκιο δανεισμού ⁽⁹⁾ | 6.1 | 5.8 | 5.4 | 5.1 | 4.8 | 4.5 | 4.1 | 3.8 | 5.1 | 6.8 | 5.7 | 4.4 | Lending rate ⁽⁹⁾ |
| Χρηματοδότηση του ιδιωτικού τομέα ⁽¹⁰⁾ | -3.1 | -2.0 | -1.5 | -0.8 | -1.1 | -0.6 | 3.5 | 1.4 | 6.3 | 3.6 | 8.9 | 7.9 | Credit to private sector ⁽¹⁰⁾ |
| <i>Συναλλαγματικές ισοτιμίες⁽⁶⁾</i> | | | | | | | | | | | | | <i>Exchange rates⁽⁶⁾</i> |
| Ονομαστική σταθμισμένη συναλλαγματική ισοτιμία | 0.7 | -2.7 | 1.3 | 1.4 | 2.1 | -0.2 | 1.5 | 0.9 | 1.3 | 2.7 | 1.6 | 1.8 | Nominal effective exchange rate |
| Πραγματική σταθμισμένη συναλλαγματική ισοτιμία (με βάση τον ΔΤΚ) | -1.8 | -4.6 | 0.5 | 0.6 | 0.7 | -1.5 | -0.8 | -1.4 | 1.0 | 1.1 | 3.2 | 1.5 | Real effective exchange rate (CPI - based) |

Πηγή: ΕΛΣΤΑΤ, εκτός άλλης αναφοράς.

- (1) Τα δεδομένα του ΑΕΠ και των συνιστωσών του έχουν καταρτιστεί με έτος βάσης 2020 = 100.0 και έτος αναφοράς 2021. Για τα έτη 2023, 2024, είναι προσωρινά.
- (2) ΔΤΚ: Δείκτης Τιμών Καταναλωτή (εθνικός). Έτος αναφοράς: 2020 = 100.0.
- (3) Εν. ΔΤΚ: Εναρμονισμένος Δείκτης Τιμών Καταναλωτή. Έτος αναφοράς: 2015 = 100.0.
- (4) Πυρήνας Πληθωρισμού: ΔΤΚ, χωρίς διατροφή, ποτά, καπνό και ενέργεια. Έτος αναφοράς: 2020 = 100.0.
- (5) Το χρέος όπως ορίζεται από τη Συνθήκη του Μάαστριχτ.
- (6) Πηγή: Τράπεζα της Ελλάδος.
- (7) Βασίζεται στη νέα μεθοδολογία κατάρτισης του Ισοζυγίου Πληρωμών (BPM6).
- (8) Από τον Ιανουάριο 2009, η κατάρτιση του ισοζυγίου αγαθών βασίζεται στα στοιχεία εξωτερικού εμπορίου της ΕΛΣΤΑΤ στη θέση των στοιχείων διακανονισμού τραπεζικών συναλλαγών, που χρησιμοποιούνταν μέχρι πρότινος.
- (9) Δάνεια σε επιχειρήσεις, μέχρι 1 έτος. Ποσοστό στο τέλος Δεκεμβρίου, μη περιλαμβανομένων των επιβαρύνσεων.
- (10) Εξέλιξη της εγχώριας χρηματοδότησης των νοικοκυριών και επιχειρήσεων.
- (11) Περιλαμβάνει μείωση του χρέους, στο πλαίσιο του προγράμματος ανταλλαγής ομολόγων (PSI).

Source: ELSTAT, unless otherwise indicated.

- (1) GDP (and components) data have been compiled with 2020 = 100.0 as base year and 2021 as reference year. For the years 2023, 2024, data are provisional.
- (2) CPI: Consumer Price Index. Reference year: 2020 = 100.0.
- (3) HICP: Harmonised Index of Consumer Prices. Reference year: 2015 = 100.0.
- (4) Core Inflation: CPI, excluding food, beverages, tobacco and energy. Reference year: 2020 = 100.0.
- (5) Debt as defined in the Maastricht Treaty.
- (6) Source: Bank of Greece.
- (7) Based on the new compilation methodology of the Balance of Payments (BPM6).
- (8) From January 2009, the compilation of imports and exports of goods is based on ELSTAT's trade statistics instead of the settlements data formerly used.
- (9) Loans to corporations, up to 1 year. Percentage at the end of December, excluding charges.
- (10) Domestic credit growth to households and enterprises.
- (11) Includes debt reduction under the private sector involvement (PSI) initiative.

ΑΚΑΘΑΡΙΣΤΟ ΕΓΧΩΡΙΟ ΠΡΟΪΟΝ ΣΕ ΣΤΑΘΕΡΕΣ ΤΙΜΕΣ 2020 / GROSS DOMESTIC PRODUCT AT CONSTANT PRICES 2020

Σε εκατομμύρια € / In million €

| | 2005* | 2010* | 2015* | 2020 | 2024 |
|---|-----------|-----------|-----------|-----------|-----------|
| ΚΑΤΑΝΑΛΩΣΗ / CONSUMPTION (τελική καταναλωτική δαπάνη νοικοκυριών και ΜΚΙΕΝ) / (final consumption of households and NPISH) | + 143,464 | + 144,700 | + 117,521 | + 119,055 | + 143,201 |
| ΚΑΤΑΝΑΛΩΣΗ ΓΕΝΙΚΗΣ ΚΥΒΕΡΝΗΣΗΣ / CONSUMPTION OF GENERAL GOVERNMENT (τελική καταναλωτική δαπάνη Γενικής Κυβέρνησης) / (final consumption of General Government) | + 42,037 | + 45,197 | + 37,895 | + 38,184 | + 38,948 |
| ΕΠΕΝΔΥΣΕΙΣ / INVESTMENT (ακαθάριστος σχηματισμός κεφαλαίου) / (gross capital formation) | + 48,039 | + 39,833 | + 21,795 | + 22,687 | + 35,479 |
| ΕΞΑΓΩΓΕΣ / EXPORTS (αγαθών και υπηρεσιών) / (goods and services) | + 43,875 | + 45,640 | + 54,295 | + 52,692 | + 71,783 |
| ΕΙΣΑΓΩΓΕΣ / IMPORTS (αγαθών και υπηρεσιών) / (goods and services) | - 61,629 | - 60,679 | - 57,635 | - 65,078 | - 88,833 |
| ΑΕΠ σε σταθερές τιμές / GDP at constant prices | = 215,291 | = 214,603 | = 174,239 | = 167,540 | = 200,288 |

*Οι αποκλίσεις στα αθροίσματα οφείλονται στην εφαρμογή της μεθόδου της αλύσωσης.
The differences in the total are due to the chain based method used.

ΙΣΤΟΡΙΚΗ ΕΞΕΛΙΞΗ ΤΟΥ ΔΕΙΚΤΗ ΤΙΜΩΝ ΚΑΤΑΝΑΛΩΤΗ / EVOLUTION OF CONSUMER PRICE INDEX

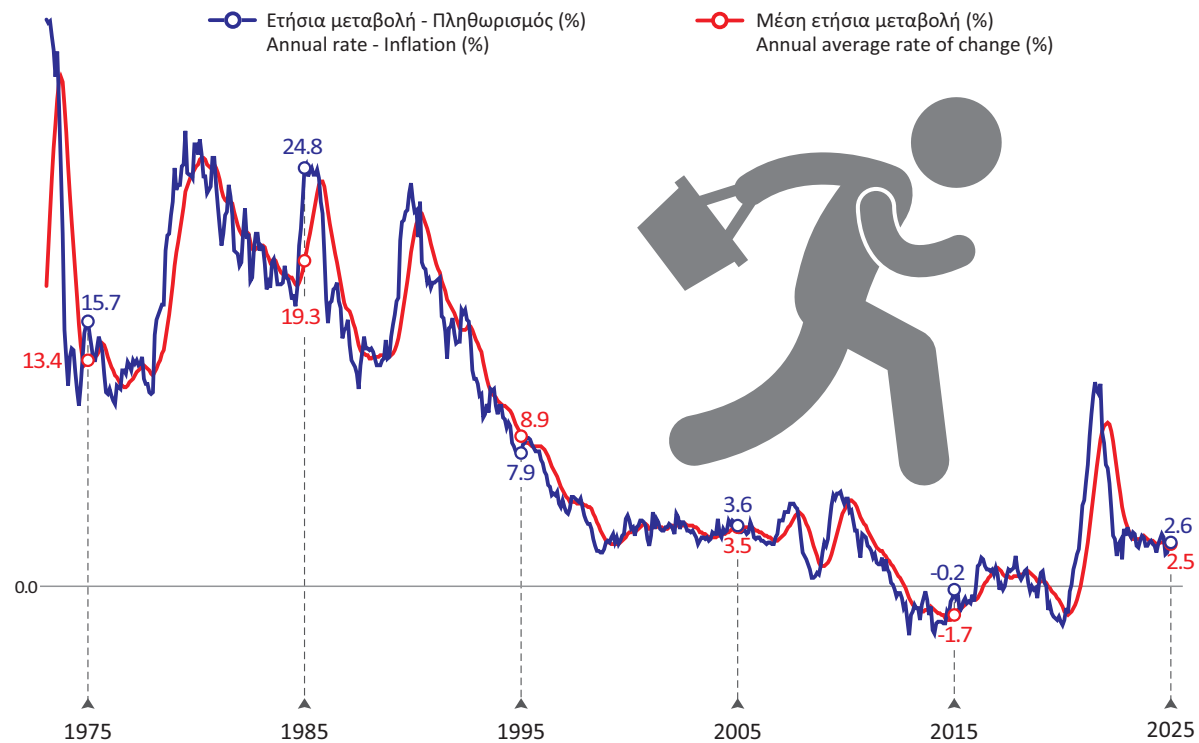

ΧΡΗΜΑΤΟΔΟΤΗΣΗ ΤΟΥ ΙΔΙΩΤΙΚΟΥ ΤΟΜΕΑ / CREDIT TO PRIVATE SECTOR

% μεταβολή / % change

| | |
|------|------|
| -3.9 | 2013 |
| -3.1 | 2014 |
| -2.0 | 2015 |
| -1.5 | 2016 |
| -0.8 | 2017 |
| -1.1 | 2018 |
| -0.6 | 2019 |
| 3.5 | 2020 |
| 1.4 | 2021 |
| 6.3 | 2022 |
| 3.6 | 2023 |
| 8.9 | 2024 |

ΑΚΑΘΑΡΙΣΤΟ ΕΓΧΩΡΙΟ ΠΡΟΪΟΝ ΣΕ ΑΓΟΡΑΙΕΣ ΤΙΜΕΣ / GROSS DOMESTIC PRODUCT AT MARKET PRICES

Ετήσια μεταβολή όγκου % / Annual volume change %

| | |
|------|------|
| -2.3 | 2013 |
| 0.8 | 2014 |
| -0.2 | 2015 |
| 0.0 | 2016 |
| 1.5 | 2017 |
| 2.1 | 2018 |
| 2.3 | 2019 |
| -9.2 | 2020 |
| 8.7 | 2021 |
| 5.5 | 2022 |
| 2.1 | 2023 |
| 2.1 | 2024 |

ΕΜΠΟΡΙΚΟ ΙΣΟΖΥΓΙΟ / TRADE BALANCE

Ως ποσοστό % του ΑΕΠ / As percentage of GDP

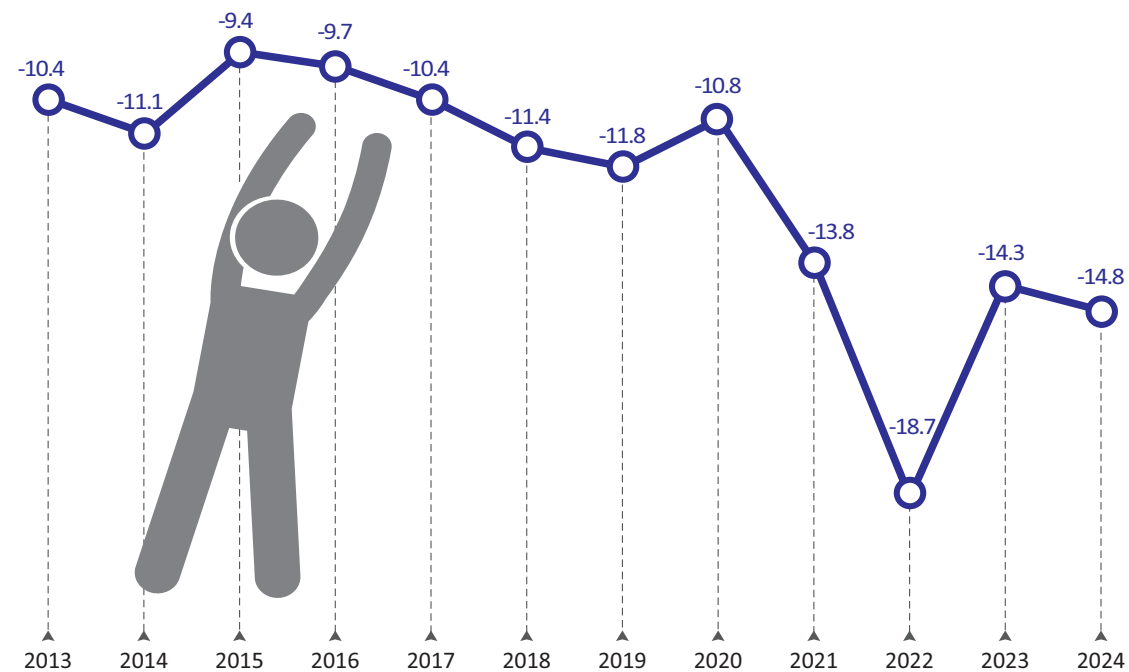

Πίνακας 2. ΕΛΛΑΣ: ΑΚΑΘΑΡΙΣΤΟ ΕΓΧΩΡΙΟ ΠΡΟΪΟΝ ΣΕ ΤΡΕΧΟΥΣΕΣ ΤΙΜΕΣ, 2013 - 2024⁽¹⁾⁽²⁾

| Σε εκατομμύρια € | 2013 | 2014 | 2015 | 2016 | 2017 | 2018 | 2019 | 2020 | 2021 | 2022 | 2023 | 2024 | In million € |
|--|----------------|----------------|----------------|----------------|----------------|----------------|----------------|----------------|----------------|----------------|----------------|----------------|---|
| Προσέγγιση παραγωγής | | | | | | | | | | | | | Production approach |
| Παραγωγή αγαθών και υπηρεσιών (σε βασικές τιμές) | 297,189 | 292,166 | 289,314 | 278,660 | 288,663 | 298,370 | 308,200 | 268,864 | 311,809 | 379,821 | 398,176 | 413,353 | Output of goods and services (at basic prices) |
| Ενδιάμεση ανάλωση (σε αγοραίες τιμές) | 139,394 | 136,811 | 134,534 | 126,644 | 133,880 | 141,735 | 147,468 | 121,628 | 150,793 | 197,190 | 202,125 | 207,927 | Intermediate consumption (at purchasers' prices) |
| Ακαθάριστη προστιθέμενη αξία (σε βασικές τιμές) | 157,795 | 155,355 | 154,781 | 152,016 | 154,782 | 156,635 | 160,733 | 147,236 | 161,015 | 182,631 | 196,051 | 205,426 | Gross value added (at basic prices) |
| Γεωργία, θήρα και δασοκομία, αλιεία | 5,969 | 6,221 | 6,702 | 6,033 | 6,656 | 6,368 | 6,780 | 6,574 | 6,519 | 7,835 | 8,408 | 8,914 | Agriculture, hunting and forestry, fishing |
| Βιομηχανία, συμπεριλαμβανομένης ενέργειας και κατασκευών | 26,832 | 24,904 | 25,323 | 24,955 | 24,024 | 24,709 | 24,840 | 23,951 | 27,264 | 34,612 | 33,361 | 35,507 | Industry, including energy and construction |
| Υπηρεσίες | 124,994 | 124,230 | 122,756 | 121,028 | 124,103 | 125,558 | 129,112 | 116,712 | 127,233 | 140,184 | 154,282 | 161,005 | Services |
| Φόροι επί των προϊόντων | 22,935 | 22,881 | 22,787 | 24,591 | 24,844 | 26,096 | 26,620 | 22,516 | 25,485 | 33,455 | 32,228 | 33,964 | Taxes on products |
| Επιδότησεις επί των προϊόντων | 2,616 | 2,165 | 2,205 | 2,159 | 2,248 | 2,115 | 2,171 | 2,213 | 1,926 | 9,077 | 3,593 | 2,654 | Subsidies on products |
| Προσέγγιση δαπάνης | | | | | | | | | | | | | Expenditure approach |
| Τελική καταναλωτική δαπάνη | 160,636 | 157,173 | 155,881 | 154,964 | 158,640 | 160,790 | 165,496 | 157,239 | 166,134 | 188,066 | 199,129 | 206,577 | Final consumption expenditure |
| Νοικοκυριών και ΜΚΙΕΝ ⁽³⁾ | 123,271 | 120,505 | 119,397 | 118,786 | 122,196 | 125,056 | 128,410 | 119,055 | 126,337 | 146,878 | 155,443 | 162,571 | Households and NPISH ⁽³⁾ |
| Νοικοκυριών | 120,722 | 117,927 | 116,723 | 116,006 | 119,574 | 122,536 | 125,719 | 116,480 | 123,698 | 144,007 | 152,524 | 159,572 | Households |
| ΜΚΙΕΝ ⁽³⁾ | 2,550 | 2,578 | 2,674 | 2,780 | 2,622 | 2,520 | 2,691 | 2,575 | 2,639 | 2,870 | 2,919 | 2,999 | NPISH ⁽³⁾ |
| Γενικής Κυβέρνησης | 37,365 | 36,668 | 36,484 | 36,178 | 36,443 | 35,734 | 37,086 | 38,184 | 39,796 | 41,188 | 43,686 | 44,007 | General Government |
| Ακαθάριστος σχηματισμός κεφαλαίου | 21,575 | 21,370 | 21,058 | 21,750 | 21,087 | 23,395 | 22,406 | 22,687 | 32,269 | 38,937 | 36,328 | 43,305 | Gross capital formation |
| Ακαθάριστος σχηματισμός πάγιου κεφαλαίου | 20,548 | 19,780 | 19,572 | 19,832 | 21,373 | 20,466 | 20,315 | 20,607 | 25,456 | 32,545 | 35,690 | 37,971 | Gross fixed capital formation |
| Μεταβολή αποθεμάτων / Αποκτήσεις μείον διαθέσιμες τιμαλφών | 1,027 | 1,590 | 1,486 | 1,918 | -286 | 2,930 | 2,091 | 2,079 | 6,813 | 6,393 | 638 | 5,334 | Changes in inventories / Acquisitions less disposals of valuables |
| Εγχώρια ζήτηση | 182,211 | 178,543 | 176,939 | 176,714 | 179,727 | 184,185 | 187,902 | 179,926 | 198,403 | 227,003 | 235,456 | 249,882 | Domestic demand |
| Εξαγωγές αγαθών και υπηρεσιών | 54,017 | 57,250 | 56,443 | 54,392 | 61,691 | 69,774 | 73,258 | 52,692 | 74,310 | 101,914 | 98,500 | 99,693 | Exports of goods and services |
| Εισαγωγές αγαθών και υπηρεσιών | 58,114 | 59,721 | 58,020 | 56,658 | 64,039 | 73,343 | 75,979 | 65,078 | 88,139 | 121,908 | 109,270 | 112,840 | Imports of goods and services |
| Εξωτερικό ισοζύγιο αγαθών και υπηρεσιών | -4,097 | -2,471 | -1,577 | -2,266 | -2,348 | -3,569 | -2,721 | -12,386 | -13,828 | -19,994 | -10,770 | -13,146 | External balance of goods and services |
| Προσέγγιση εισοδήματος | | | | | | | | | | | | | Income approach |
| Αμοιβές εξαρτημένης εργασίας | 62,778 | 63,106 | 62,288 | 63,530 | 64,076 | 66,361 | 68,216 | 65,290 | 70,114 | 74,601 | 78,620 | 84,369 | Compensation of employees |
| Ακαθάριστο λειτουργικό πλεόνασμα / μεικτό εισόδημα | 94,219 | 89,214 | 88,692 | 84,612 | 86,701 | 86,762 | 89,508 | 83,101 | 94,160 | 106,939 | 114,369 | 117,953 | Gross operating surplus / mixed income |
| Φόροι επί της παραγωγής και των εισαγωγών | 26,765 | 28,892 | 29,412 | 31,195 | 31,578 | 32,237 | 32,652 | 28,114 | 31,783 | 40,059 | 38,895 | 40,391 | Taxes on production and imports |
| Επιδότησεις | 5,649 | 5,140 | 5,030 | 4,889 | 4,976 | 4,744 | 5,195 | 8,966 | 11,482 | 14,591 | 7,198 | 5,977 | Subsidies |
| Ακαθάριστο Εγχώριο Προϊόν σε αγοραίες τιμές | 178,114 | 176,072 | 175,363 | 174,448 | 177,378 | 180,616 | 185,181 | 167,540 | 184,575 | 207,009 | 224,686 | 236,736 | Gross Domestic Product at market prices |

Πίνακας 3. ΕΛΛΑΣ: ΑΚΑΘΑΡΙΣΤΟ ΕΓΧΩΡΙΟ ΠΡΟΪΟΝ ΣΕ ΣΤΑΘΕΡΕΣ ΤΙΜΕΣ 2020, 2013 - 2024⁽¹⁾⁽²⁾

| Σε εκατομμύρια € | 2013 | 2014 | 2015 | 2016 | 2017 | 2018 | 2019 | 2020 | 2021 | 2022 | 2023 | 2024 | In million € |
|--|----------------|----------------|----------------|----------------|----------------|----------------|----------------|----------------|----------------|----------------|----------------|----------------|--|
| Προσέγγιση παραγωγής | | | | | | | | | | | | | Production approach |
| Παραγωγή αγαθών και υπηρεσιών (σε βασικές τιμές) | 278,141 | 279,088 | 285,905 | 282,625 | 289,321 | 295,810 | 302,992 | 268,864 | 294,834 | 324,429 | 335,155 | 340,592 | Output of goods and services (at basic prices) |
| Ενδιάμεση ανάλωση (σε αγοραίες τιμές) | 124,924 | 125,667 | 132,212 | 129,478 | 132,737 | 136,507 | 140,812 | 121,628 | 135,635 | 156,472 | 163,157 | 165,716 | Intermediate consumption (at purchasers' prices) |
| Ακαθάριστη προστιθέμενη αξία (σε βασικές τιμές) | 153,361 | 153,538 | 153,549 | 153,016 | 156,453 | 159,154 | 161,974 | 147,236 | 159,199 | 167,241 | 171,024 | 173,893 | Gross value added (at basic prices) |
| Γεωργία, θήρα και δασοκομία, αλιεία | 6,648 | 7,010 | 6,856 | 6,294 | 7,034 | 6,844 | 7,164 | 6,574 | 6,384 | 7,315 | 6,287 | 6,318 | Agriculture, hunting and forestry, fishing |
| Βιομηχανία, συμπεριλαμβανομένης ενέργειας και κατασκευών | 25,286 | 23,644 | 23,203 | 23,508 | 23,268 | 24,628 | 25,026 | 23,951 | 27,053 | 27,591 | 28,366 | 31,227 | Industry, including energy and construction |
| Υπηρεσίες | 121,344 | 122,897 | 123,503 | 123,181 | 126,192 | 127,665 | 129,778 | 116,712 | 125,762 | 132,326 | 136,347 | 136,245 | Services |
| Φόροι επί των προϊόντων | 22,621 | 23,278 | 22,951 | 23,575 | 22,830 | 23,612 | 24,801 | 22,516 | 24,742 | 27,006 | 26,061 | 26,763 | Taxes on products |
| Επιδότησεις επί των προϊόντων | 2,721 | 2,135 | 2,226 | 2,366 | 2,439 | 2,288 | 2,262 | 2,213 | 1,903 | 2,172 | 1,822 | 1,553 | Subsidies on products |
| Προσέγγιση δαπάνης | | | | | | | | | | | | | Expenditure approach |
| Τελική καταναλωτική δαπάνη | 154,223 | 154,008 | 155,319 | 155,830 | 158,485 | 160,032 | 164,011 | 157,239 | 163,996 | 175,525 | 179,757 | 182,133 | Final consumption expenditure |
| Νοικοκυριών και ΜΚΙΕΝ ⁽³⁾ | 116,938 | 117,073 | 117,521 | 117,920 | 120,948 | 123,687 | 126,920 | 119,055 | 125,115 | 136,690 | 139,829 | 143,201 | Households and NPISH ⁽³⁾ |
| Νοικοκυριών | 114,481 | 114,550 | 114,863 | 115,124 | 118,337 | 121,192 | 124,263 | 116,480 | 122,508 | 134,104 | 137,291 | 140,665 | Households |
| ΜΚΙΕΝ ⁽³⁾ | 2,459 | 2,526 | 2,662 | 2,801 | 2,612 | 2,495 | 2,657 | 2,575 | 2,608 | 2,586 | 2,542 | 2,542 | NPISH ⁽³⁾ |
| Γενικής Κυβέρνησης | 37,377 | 37,011 | 37,895 | 38,007 | 37,577 | 36,320 | 37,060 | 38,184 | 38,880 | 38,873 | 39,968 | 38,948 | General Government |
| Ακαθάριστος σχηματισμός κεφαλαίου | 20,563 | 21,646 | 21,795 | 22,717 | 22,098 | 23,881 | 22,662 | 22,687 | 28,894 | 32,079 | 30,223 | 35,479 | Gross capital formation |
| Ακαθάριστος σχηματισμός πάγιου κεφαλαίου | 19,799 | 19,357 | 19,392 | 19,891 | 21,415 | 20,437 | 20,268 | 20,607 | 25,072 | 30,616 | 32,615 | 34,069 | Gross fixed capital formation |
| Εγχώρια ζήτηση | 174,814 | 175,690 | 177,151 | 178,556 | 180,625 | 183,891 | 186,691 | 179,926 | 192,889 | 207,703 | 209,790 | 217,765 | Domestic demand |
| Εξαγωγές αγαθών και υπηρεσιών | 47,650 | 51,595 | 54,295 | 54,080 | 58,626 | 64,039 | 67,139 | 52,692 | 65,534 | 69,592 | 71,094 | 71,783 | Exports of goods and services |
| Εισαγωγές αγαθών και υπηρεσιών | 49,869 | 53,278 | 57,635 | 58,863 | 63,070 | 68,274 | 70,199 | 65,078 | 76,384 | 84,744 | 84,785 | 88,833 | Imports of goods and services |
| Ακαθάριστο Εγχώριο Προϊόν σε αγοραίες τιμές | 173,265 | 174,638 | 174,239 | 174,184 | 176,750 | 180,399 | 184,507 | 167,540 | 182,039 | 192,091 | 196,194 | 200,288 | Gross Domestic Product at market prices |

Πηγή: Διεύθυνση Εθνικών Λογαριασμών ΕΛΣΤΑΤ.

(1) 2023, 2024: Προσωρινά στοιχεία.

(2) Τα δεδομένα του ΑΕΠ και των συστατικών του έχουν καταρτιστεί με έτος βάσης 2020 = 100.0 και έτος αναφοράς 2021.

(3) Μη Κερδοσκοπικά Ιδρύματα που Εξυπηρετούν Νοικοκυριά.

Source: National Accounts Division ELSTAT.

(1) 2023, 2024: Provisional data.

(2) GDP (and components) data have been compiled with 2020 = 100.0 as base year and 2021 as reference year.

(3) Non-Profit Institutions Serving Households.

Πίνακας 4. ΕΛΛΑΣ: ΑΚΑΘΑΡΙΣΤΟ ΕΓΧΩΡΙΟ ΠΡΟΪΟΝ, 2013 - 2024⁽¹⁾⁽²⁾

Ετήσιες μεταβολές όγκου (%)

Table 4. GREECE: GROSS DOMESTIC PRODUCT, 2013 - 2024⁽¹⁾⁽²⁾

Annual volume changes (%)

| | 2013 | 2014 | 2015 | 2016 | 2017 | 2018 | 2019 | 2020 | 2021 | 2022 | 2023 | 2024 | |
|--|-------------|------------|-------------|------------|------------|------------|------------|-------------|------------|------------|------------|------------|--|
| Προσέγγιση παραγωγής | | | | | | | | | | | | | Production approach |
| Παραγωγή αγαθών και υπηρεσιών (σε βασικές τιμές) | 0.0 | 0.3 | 2.4 | -1.1 | 2.4 | 2.2 | 2.4 | -11.3 | 9.7 | 10.0 | 3.3 | 1.6 | Output of goods and services (at basic prices) |
| Ενδιάμεση ανάλωση (σε αγοραίες τιμές) | 1.9 | 0.6 | 5.2 | -2.1 | 2.5 | 2.8 | 3.2 | -13.6 | 11.5 | 15.4 | 4.3 | 1.6 | Intermediate consumption (at purchasers' prices) |
| Ακαθάριστη προστιθέμενη αξία (σε βασικές τιμές) | -1.7 | 0.1 | 0.0 | -0.3 | 2.2 | 1.7 | 1.8 | -9.1 | 8.1 | 5.1 | 2.3 | 1.7 | Gross value added (at basic prices) |
| Γεωργία, θήρα και δασοκομία, αλιεία | -8.5 | 5.4 | -2.2 | -8.2 | 11.8 | -2.7 | 4.7 | -8.2 | -2.9 | 14.6 | -14.1 | 0.5 | Agriculture, hunting and forestry, fishing |
| Βιομηχανία, συμπεριλαμβανομένης ενέργειας και κατασκευών | -5.9 | -6.5 | -1.9 | 1.3 | -1.0 | 5.8 | 1.6 | -4.3 | 13.0 | 2.0 | 2.8 | 10.1 | Industry, including energy and construction |
| Υπηρεσίες | -0.4 | 1.3 | 0.5 | -0.3 | 2.4 | 1.2 | 1.7 | -10.1 | 7.8 | 5.2 | 3.0 | -0.1 | Services |
| Φόροι επί των προϊόντων | -3.8 | 2.9 | -1.4 | 2.7 | -3.2 | 3.4 | 5.0 | -9.2 | 9.9 | 9.2 | -3.5 | 2.7 | Taxes on products |
| Επιδοτήσεις επί των προϊόντων | 30.6 | -21.5 | 4.2 | 6.3 | 3.1 | -6.2 | -1.2 | -2.1 | -14.0 | 14.2 | -16.1 | -14.8 | Subsidies on products |
| Προσέγγιση δαπάνης | | | | | | | | | | | | | Expenditure approach |
| Τελική καταναλωτική δαπάνη | -3.9 | -0.1 | 0.9 | 0.3 | 1.7 | 1.0 | 2.5 | -4.1 | 4.3 | 7.0 | 2.4 | 1.3 | Final consumption expenditure |
| Νοικοκυριών και ΜΚΙΕΝ ⁽³⁾ | -3.1 | 0.1 | 0.4 | 0.3 | 2.6 | 2.3 | 2.6 | -6.2 | 5.1 | 9.3 | 2.3 | 2.4 | Households and NPISH ⁽³⁾ |
| Γενικής Κυβέρνησης | -6.3 | -1.0 | 2.4 | 0.3 | -1.1 | -3.3 | 2.0 | 3.0 | 1.8 | 0.0 | 2.8 | -2.6 | General Government |
| Ακαθάριστος σχηματισμός κεφαλαίου | -3.2 | 5.3 | 0.7 | 4.2 | -2.7 | 8.1 | -5.1 | 0.1 | 27.4 | 11.0 | -5.8 | 17.4 | Gross capital formation |
| Ακαθάριστος σχηματισμός πάγιου κεφαλαίου | -9.4 | -2.2 | 0.2 | 2.6 | 7.7 | -4.6 | -0.8 | 1.7 | 21.7 | 22.1 | 6.5 | 4.5 | Gross fixed capital formation |
| Εγχώρια ζήτηση ⁽⁴⁾ | -3.9 | 0.5 | 0.8 | 0.8 | 1.2 | 1.8 | 1.6 | -3.7 | 7.7 | 8.1 | 1.1 | 4.1 | Domestic demand ⁽⁴⁾ |
| Εξαγωγές αγαθών και υπηρεσιών | 1.8 | 8.3 | 5.2 | -0.4 | 8.4 | 9.2 | 4.8 | -21.5 | 24.4 | 6.2 | 2.2 | 1.0 | Exports of goods and services |
| Εισαγωγές αγαθών και υπηρεσιών | -3.6 | 6.8 | 8.2 | 2.1 | 7.1 | 8.3 | 2.8 | -7.3 | 17.4 | 10.9 | 0.0 | 4.8 | Imports of goods and services |
| Ακαθάριστο Εγχώριο Προϊόν σε αγοραίες τιμές | -2.3 | 0.8 | -0.2 | 0.0 | 1.5 | 2.1 | 2.3 | -9.2 | 8.7 | 5.5 | 2.1 | 2.1 | Gross Domestic Product at market prices |

Πηγή: Διεύθυνση Εθνικών Λογαριασμών ΕΛΣΤΑΤ.

(1) 2023, 2024: Προσωρινά στοιχεία.

(2) Τα δεδομένα του ΑΕΠ και των συνιστώσών του έχουν καταρτιστεί με έτος βάσης 2020 = 100.0 και έτος αναφοράς 2021.

(3) Μη Κερδοσκοπικά Ιδρύματα που Εξυπηρετούν Νοικοκυριά.

(4) Συμβολή στον ρυθμό μεταβολής του ΑΕΠ.

Source: National Accounts Division ELSTAT.

(1) 2023, 2024: Provisional data.

(2) GDP (and components) data have been compiled with 2020 = 100.0 as base year and 2021 as reference year.

(3) Non-Profit Institutions Serving Households.

(4) Contribution to GDP growth rate.

ΑΕΠ (ρυθμός ανάπτυξης) και εγχώρια ζήτηση (συμμετοχή) GDP (growth rate) and domestic demand (contribution)

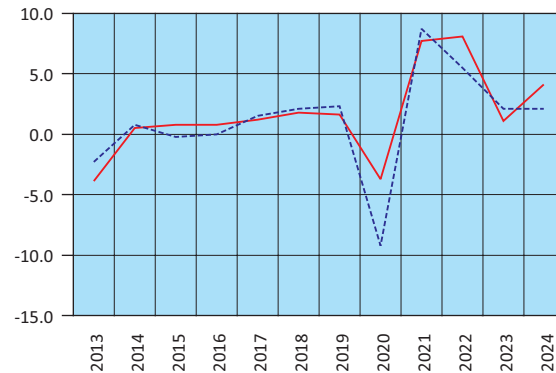

— Εγχώρια ζήτηση – Domestic demand
- - - ΑΕΠ – GDP

Εγχώρια ζήτηση: Συνιστώσες (ρυθμός ανάπτυξης) Domestic demand: Components (growth rate)

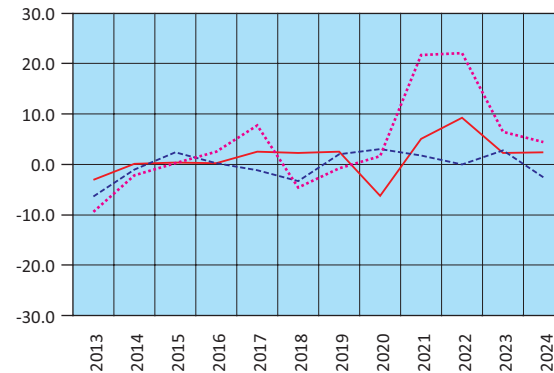

— Ιδιωτική κατανάλωση – Private consumption
- - - Δημόσια κατανάλωση – GG consumption
... Επενδύσεις – GFCF

Εισαγωγές - Εξαγωγές αγαθών και υπηρεσιών (ρυθμός ανάπτυξης) Imports - Exports of goods and services (growth rate)

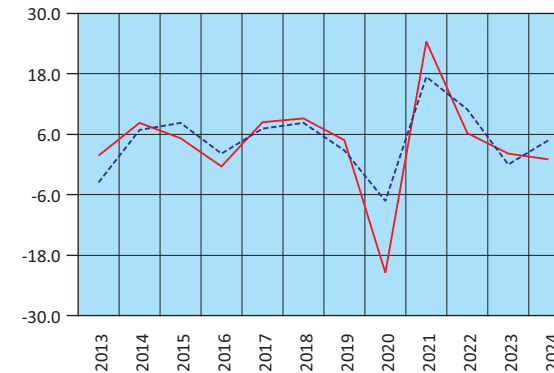

— Εξαγωγές – Exports
- - - Εισαγωγές – Imports

Ακαθάριστη προστιθέμενη αξία (ρυθμός ανάπτυξης) Gross value added (growth rate)

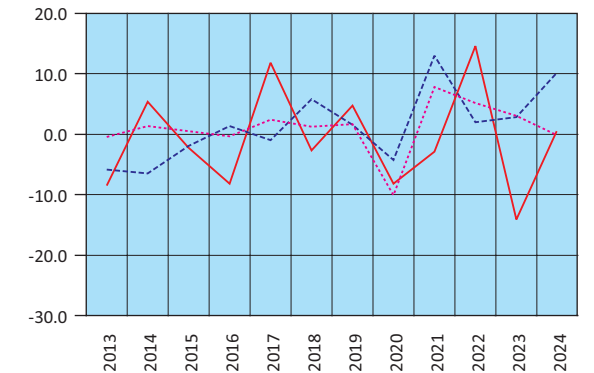

— Γεωργία – Agriculture
- - - Βιομηχανία – Industry
... Υπηρεσίες – Services

Πίνακας 5. ΕΛΛΑΣ: ΑΚΑΘΑΡΙΣΤΟ ΕΓΧΩΡΙΟ ΠΡΟΪΟΝ, ΤΡΙΜΗΝΙΑΙΑ ΣΤΟΙΧΕΙΑ, 2022 - 2025⁽¹⁾⁽²⁾

Σε εκατομμύρια €. Σε τρέχουσες τιμές. Μη εποχικά διορθωμένα στοιχεία

| | 2022 Q2 | 2022 Q3 | 2022 Q4 | 2023 Q1 | 2023 Q2 | 2023 Q3 | 2023 Q4 | 2024 Q1 | 2024 Q2 | 2024 Q3 | 2024 Q4 | 2025 Q1 | 2025 Q2 | 2025 Q3 | |
|--|---------------|---------------|---------------|---------------|---------------|---------------|---------------|---------------|---------------|---------------|---------------|---------------|---------------|---------------|--|
| Προσέγγιση παραγωγής | | | | | | | | | | | | | | | Production approach |
| Ακαθάριστη προστιθέμενη αξία (σε βασικές τιμές) | 44,696 | 50,093 | 47,551 | 44,162 | 48,414 | 53,158 | 50,317 | 46,123 | 50,950 | 55,817 | 52,536 | 47,991 | 53,379 | 58,310 | Gross value added (at basic prices) |
| Γεωργία, θήρα και δασοκομία, αλιεία | 1,933 | 2,028 | 2,068 | 2,031 | 2,095 | 2,138 | 2,145 | 2,164 | 2,229 | 2,263 | 2,258 | 2,224 | 2,366 | 2,296 | Agriculture, hunting and forestry, fishing |
| Βιομηχανία, συμπεριλαμβανομένης ενέργειας και κατασκευών | 8,558 | 9,184 | 8,855 | 8,049 | 8,223 | 8,511 | 8,578 | 8,194 | 8,864 | 9,259 | 9,190 | 8,595 | 9,356 | 9,881 | Industry, including energy and construction |
| Υπηρεσίες | 34,205 | 38,880 | 36,628 | 34,083 | 38,096 | 42,509 | 39,594 | 35,765 | 39,857 | 44,295 | 41,088 | 37,173 | 41,658 | 46,133 | Services |
| Φόροι επί των προϊόντων | 7,492 | 10,488 | 8,868 | 7,047 | 7,763 | 8,901 | 8,517 | 6,887 | 8,489 | 9,469 | 9,119 | 7,653 | 9,092 | 10,225 | Taxes on products |
| Επιδοτήσεις επί των προϊόντων | 1,581 | 3,990 | 2,523 | 1,470 | 642 | 824 | 657 | 660 | 817 | 646 | 532 | 483 | 805 | 831 | Subsidies on products |
| Προσέγγιση δαπάνης | | | | | | | | | | | | | | | Expenditure approach |
| Τελική καταναλωτική δαπάνη | 47,229 | 49,761 | 49,994 | 44,564 | 50,092 | 51,721 | 52,751 | 45,849 | 52,126 | 54,435 | 54,168 | 48,934 | 54,516 | 57,065 | Final consumption expenditure |
| Νοικοκυριών και ΜΚΙΕΝ ⁽³⁾ | 36,735 | 39,775 | 38,697 | 34,511 | 39,050 | 41,493 | 40,388 | 35,981 | 41,136 | 43,747 | 41,707 | 38,658 | 43,187 | 45,917 | Households and NPISH ⁽³⁾ |
| Νοικοκυριών | 36,012 | 39,004 | 37,956 | 33,856 | 38,315 | 40,717 | 39,637 | 35,315 | 40,376 | 42,942 | 40,940 | 37,942 | 42,390 | 45,071 | Households |
| ΜΚΙΕΝ ⁽³⁾ | 723 | 771 | 741 | 655 | 736 | 776 | 751 | 667 | 759 | 806 | 767 | 716 | 797 | 846 | NPISH ⁽³⁾ |
| Γενικής Κυβέρνησης | 10,494 | 9,986 | 11,297 | 10,053 | 11,042 | 10,228 | 12,363 | 9,867 | 10,991 | 10,688 | 12,461 | 10,276 | 11,328 | 11,148 | General Government |
| Ακαθάριστος σχηματισμός κεφαλαίου | 8,011 | 5,417 | 12,346 | 11,514 | 7,764 | 5,219 | 11,832 | 13,369 | 9,442 | 6,909 | 13,584 | 13,855 | 9,181 | 6,404 | Gross capital formation |
| Ακαθάριστος σχηματισμός πάγιου κεφαλαίου | 7,863 | 7,860 | 9,939 | 8,011 | 8,747 | 8,628 | 10,304 | 8,246 | 9,485 | 8,957 | 11,283 | 8,073 | 10,416 | 10,278 | Gross fixed capital formation |
| Μεταβολή αποθεμάτων | 148 | -2,443 | 2,407 | 3,503 | -983 | -3,410 | 1,528 | 5,123 | -43 | -2,048 | 2,301 | 5,782 | -1,235 | -3,874 | Changes in inventories |
| Εγχώρια ζήτηση | 55,240 | 55,178 | 62,340 | 56,078 | 57,856 | 56,939 | 64,583 | 59,218 | 61,569 | 61,344 | 67,752 | 62,790 | 63,696 | 63,469 | Domestic demand |
| Εξαγωγές αγαθών και υπηρεσιών | 26,373 | 32,853 | 24,136 | 21,049 | 24,214 | 31,293 | 21,944 | 20,084 | 25,774 | 31,487 | 22,349 | 19,491 | 25,012 | 30,923 | Exports of goods and services |
| Εισαγωγές αγαθών και υπηρεσιών | 31,005 | 31,441 | 32,580 | 27,388 | 26,535 | 26,998 | 28,350 | 26,951 | 28,720 | 28,191 | 28,977 | 27,119 | 27,042 | 26,688 | Imports of goods and services |
| Εξωτερικό ισοζύγιο αγαθών και υπηρεσιών | -4,632 | 1,413 | -8,444 | -6,339 | -2,321 | 4,296 | -6,406 | -6,867 | -2,946 | 3,296 | -6,629 | -7,628 | -2,030 | 4,236 | External balance of goods and services |
| Προσέγγιση εισοδήματος | | | | | | | | | | | | | | | Income approach |
| Αμοιβές εξαρτημένης εργασίας | 18,498 | 18,888 | 20,338 | 17,680 | 19,636 | 19,902 | 21,402 | 18,896 | 21,172 | 21,282 | 23,018 | 20,122 | 22,615 | 22,839 | Compensation of employees |
| Ακαθάριστο λειτουργικό πλεόνασμα / μεικτό εισόδημα | 25,514 | 30,769 | 26,909 | 26,398 | 27,285 | 32,708 | 27,978 | 27,074 | 28,344 | 34,009 | 28,527 | 26,750 | 30,066 | 35,049 | Gross operating surplus / mixed income |
| Φόροι επί της παραγωγής και των εισαγωγών | 9,770 | 11,937 | 10,992 | 7,940 | 10,111 | 10,296 | 10,548 | 7,802 | 10,805 | 10,904 | 10,880 | 9,465 | 10,567 | 11,480 | Taxes on production and imports |
| Επιδοτήσεις | 3,174 | 5,003 | 4,343 | 2,279 | 1,497 | 1,671 | 1,751 | 1,422 | 1,699 | 1,555 | 1,302 | 1,176 | 1,582 | 1,664 | Subsidies |
| Ακαθάριστο Εγχώριο Προϊόν σε αγοραίες τιμές | 50,608 | 56,591 | 53,896 | 49,739 | 55,535 | 61,235 | 58,177 | 52,351 | 58,622 | 64,640 | 61,123 | 55,162 | 61,666 | 67,704 | Gross Domestic Product at market prices |

Table 5. GREECE: GROSS DOMESTIC PRODUCT, QUARTERLY DATA, 2022 - 2025⁽¹⁾⁽²⁾

In million €. At current prices. Non-seasonally adjusted data

Πίνακας 6. ΕΛΛΑΣ: ΑΚΑΘΑΡΙΣΤΟ ΕΓΧΩΡΙΟ ΠΡΟΪΟΝ ΣΕ ΣΤΑΘΕΡΕΣ ΤΙΜΕΣ 2020, ΤΡΙΜΗΝΙΑΙΑ ΣΤΟΙΧΕΙΑ, 2022 - 2025⁽¹⁾⁽²⁾

Σε εκατομμύρια €. Μη εποχικά διορθωμένα στοιχεία

| | 2022 Q2 | 2022 Q3 | 2022 Q4 | 2023 Q1 | 2023 Q2 | 2023 Q3 | 2023 Q4 | 2024 Q1 | 2024 Q2 | 2024 Q3 | 2024 Q4 | 2025 Q1 | 2025 Q2 | 2025 Q3 | |
|--|---------------|---------------|---------------|---------------|---------------|---------------|---------------|---------------|---------------|---------------|---------------|---------------|---------------|---------------|--|
| Προσέγγιση παραγωγής | | | | | | | | | | | | | | | Production approach |
| Ακαθάριστη προστιθέμενη αξία (σε βασικές τιμές) | 41,275 | 45,390 | 42,614 | 39,342 | 42,400 | 45,838 | 43,444 | 39,544 | 43,287 | 46,753 | 44,308 | 39,899 | 43,787 | 47,513 | Gross value added (at basic prices) |
| Γεωργία, θήρα και δασοκομία, αλιεία | 1,893 | 1,931 | 1,730 | 1,685 | 1,592 | 1,479 | 1,531 | 1,459 | 1,553 | 1,606 | 1,700 | 1,598 | 1,631 | 1,655 | Agriculture, hunting and forestry, fishing |
| Βιομηχανία, συμπεριλαμβανομένης ενέργειας και κατασκευών | 6,947 | 7,122 | 6,857 | 6,595 | 6,970 | 7,386 | 7,415 | 7,160 | 7,948 | 8,109 | 8,009 | 7,271 | 8,083 | 8,470 | Industry, including energy and construction |
| Υπηρεσίες | 32,432 | 36,334 | 34,026 | 31,042 | 33,844 | 37,008 | 34,454 | 30,895 | 33,757 | 37,039 | 34,555 | 30,982 | 34,047 | 37,371 | Services |
| Φόροι επί των προϊόντων | 6,390 | 7,476 | 7,187 | 5,387 | 6,096 | 7,739 | 6,819 | 5,511 | 6,711 | 7,391 | 7,130 | 5,919 | 7,035 | 7,868 | Taxes on products |
| Επιδοτήσεις επί των προϊόντων | 451 | 771 | 574 | 420 | 283 | 636 | 453 | 343 | 406 | 346 | 433 | 266 | 440 | 472 | Subsidies on products |
| Προσέγγιση δαπάνης | | | | | | | | | | | | | | | Expenditure approach |
| Τελική καταναλωτική δαπάνη | 44,119 | 45,981 | 45,917 | 41,256 | 45,257 | 46,126 | 47,117 | 41,415 | 46,260 | 47,295 | 47,164 | 42,832 | 46,756 | 47,963 | Final consumption expenditure |
| Νοικοκυριών και ΜΚΙΕΝ ⁽³⁾ | 34,199 | 36,740 | 35,470 | 31,698 | 35,124 | 36,965 | 36,042 | 32,447 | 36,411 | 38,055 | 36,288 | 33,550 | 36,823 | 38,638 | Households and NPISH ⁽³⁾ |
| Νοικοκυριών | 33,547 | 36,053 | 34,816 | 31,117 | 34,484 | 36,296 | 35,394 | 31,868 | 35,765 | 37,383 | 35,648 | 32,952 | 36,170 | 37,956 | Households |
| ΜΚΙΕΝ ⁽³⁾ | 652 | 687 | 654 | 582 | 641 | 670 | 649 | 580 | 647 | 674 | 641 | 600 | 654 | 684 | NPISH ⁽³⁾ |
| Γενικής Κυβέρνησης | 9,927 | 9,263 | 10,453 | 9,573 | 10,144 | 9,156 | 11,095 | 8,974 | 9,852 | 9,229 | 10,894 | 9,286 | 9,936 | 9,325 | General Government |
| Ακαθάριστος σχηματισμός κεφαλαίου | 7,270 | 4,786 | 10,067 | 9,080 | 6,825 | 4,641 | 9,677 | 10,426 | 7,974 | 5,979 | 11,101 | 10,355 | 7,017 | 5,179 | Gross capital formation |
| Ακαθάριστος σχηματισμός πάγιου κεφαλαίου | 7,429 | 7,365 | 9,229 | 7,416 | 8,025 | 7,856 | 9,318 | 7,457 | 8,544 | 8,010 | 10,058 | 7,188 | 9,245 | 9,086 | Gross fixed capital formation |
| Εγχώρια ζήτηση | 51,346 | 50,482 | 56,154 | 50,530 | 51,948 | 50,373 | 56,939 | 52,043 | 54,199 | 53,084 | 58,440 | 53,351 | 53,679 | 52,917 | Domestic demand |
| Εξαγωγές αγαθών και υπηρεσιών | 17,479 | 22,285 | 16,050 | 15,470 | 17,848 | 21,871 | 15,905 | 14,475 | 18,372 | 22,533 | 16,402 | 14,263 | 18,801 | 22,880 | Exports of goods and services |
| Εισαγωγές αγαθών και υπηρεσιών | 21,461 | 21,118 | 22,564 | 20,871 | 21,033 | 20,948 | 21,934 | 20,950 | 22,634 | 22,308 | 22,942 | 21,129 | 21,893 | 21,411 | Imports of goods and services |
| Εξωτερικό ισοζύγιο αγαθών και υπηρεσιών | -3,981 | 1,168 | -6,514 | -5,400 | -3,185 | 923 | -6,029 | -6,475 | -4,261 | 226 | -6,539 | -6,866 | -3,092 | 1,469 | External balance of goods and services |
| Ακαθάριστο Εγχώριο Προϊόν σε αγοραίες τιμές | 47,213 | 52,101 | 49,237 | 44,408 | 48,860 | 52,845 | 50,080 | 44,939 | 49,872 | 54,180 | 51,298 | 45,846 | 50,676 | 55,248 | Gross Domestic Product at market prices |

Source: National Accounts Division ELSTAT.

Note: The revised annual national accounts data published on 16/10/2025 will be integrated into the quarterly national accounts with the release of the Announcement "Quarterly National Accounts (provisional data) – 3rd quarter 2025" on 5/12/2025.

(1) 2023 - 2025: Provisional data.

(2) GDP (and components) data have been compiled with 2020 = 100.0 as base year and 2021 as reference year.

(3) Non-Profit Institutions Serving Households.

Πηγή: Διεύθυνση Εθνικών Λογαριασμών ΕΛΣΤΑΤ.

Σημείωση: Τα αναθεωρημένα στοιχεία των ετήσιων εθνικών λογαριασμών που δημοσιεύθηκαν στις 16/10/2025 θα ενσωματωθούν στους τριμηνιαίους εθνικούς λογαριασμούς με τη δημοσίευση της Ανακοίνωσης «Τριμηνιαίοι Εθνικοί Λογαριασμοί (προσωρινά στοιχεία) – Γ' τρίμηνο 2025» στις 5/12/2025.

(1) 2023 - 2025: Προσωρινά στοιχεία.

(2) Τα δεδομένα του ΑΕΠ και των συνιστωσών του έχουν καταρτιστεί με έτος βάσης 2020 = 100.0 και έτος αναφοράς 2021.

(3) Μη Κερδοσκοπικά Ιδρύματα που Εξυπηρετούν Νοικοκυριά.

Πίνακας 7. ΕΛΛΑΣ: ΑΚΑΘΑΡΙΣΤΟ ΕΓΧΩΡΙΟ ΠΡΟΪΟΝ ΣΕ ΣΤΑΘΕΡΕΣ ΤΙΜΕΣ 2020, ΤΡΙΜΗΝΙΑΙΑ ΣΤΟΙΧΕΙΑ, 2022 - 2025⁽¹⁾⁽²⁾

Αλυσωτοί δείκτες όγκου. Μη εποχικά διορθωμένα στοιχεία

| | 2022 Q2 | 2022 Q3 | 2022 Q4 | 2023 Q1 | 2023 Q2 | 2023 Q3 | 2023 Q4 | 2024 Q1 | 2024 Q2 | 2024 Q3 | 2024 Q4 | 2025 Q1 | 2025 Q2 | 2025 Q3 | |
|--|------------|------------|------------|------------|------------|------------|------------|------------|------------|------------|------------|------------|------------|------------|--|
| (Ετήσια μεταβολή %) | | | | | | | | | | | | | | | (Year-on-year change %) |
| Προσέγγιση παραγωγής | | | | | | | | | | | | | | | Production approach |
| Ακαθάριστη προστιθέμενη αξία (σε βασικές τιμές) | 6.3 | 4.2 | 3.9 | 3.6 | 2.7 | 1.0 | 1.9 | 0.5 | 2.1 | 2.0 | 2.0 | 0.9 | 1.2 | 1.6 | Gross value added (at basic prices) |
| Γεωργία, θήρα και δασοκομία, αλιεία | 18.1 | 22.0 | 6.5 | -4.4 | -15.9 | -23.4 | -11.5 | -13.4 | -2.4 | 8.6 | 11.0 | 9.5 | 5.0 | 3.1 | Agriculture, hunting and forestry, fishing |
| Βιομηχανία, συμπεριλαμβανομένης ενέργειας και κατασκευών | 3.5 | 0.1 | -2.2 | -1.1 | 0.3 | 3.7 | 8.1 | 8.6 | 14.0 | 9.8 | 8.0 | 1.5 | 1.7 | 4.4 | Industry, including energy and construction |
| Υπηρεσίες | 6.3 | 4.2 | 5.2 | 5.1 | 4.4 | 1.9 | 1.3 | -0.5 | -0.3 | 0.1 | 0.3 | 0.3 | 0.9 | 0.9 | Services |
| Φόροι επί των προϊόντων | 6.9 | 6.9 | 8.7 | -9.5 | -4.6 | 3.5 | -5.1 | 2.3 | 10.1 | -4.5 | 4.6 | 7.4 | 4.8 | 6.5 | Taxes on products |
| Επιδοτήσεις επί των προϊόντων | -19.2 | 60.0 | 97.5 | 11.6 | -37.1 | -17.6 | -21.0 | -18.4 | 43.1 | -45.5 | -4.4 | -22.5 | 8.4 | 36.4 | Subsidies on products |
| Προσέγγιση δαπάνης | | | | | | | | | | | | | | | Expenditure approach |
| Τελική καταναλωτική δαπάνη | 8.0 | 5.5 | 4.9 | 4.4 | 2.6 | 0.3 | 2.6 | 0.4 | 2.2 | 2.5 | 0.1 | 3.4 | 1.1 | 1.4 | Final consumption expenditure |
| Νοικοκυριών και ΜΚΙΕΝ ⁽³⁾ | 9.8 | 7.4 | 7.1 | 4.7 | 2.7 | 0.6 | 1.6 | 2.4 | 3.7 | 3.0 | 0.7 | 3.4 | 1.1 | 1.5 | Households and NPISH ⁽³⁾ |
| Γενικής Κυβέρνησης | 2.2 | -1.2 | -1.9 | 3.7 | 2.2 | -1.2 | 6.1 | -6.3 | -2.9 | 0.8 | -1.8 | 3.5 | 0.9 | 1.0 | General Government |
| Ακαθάριστος σχηματισμός κεφαλαίου | 1.1 | 8.2 | 15.7 | -8.8 | -6.1 | -3.0 | -3.9 | 14.8 | 16.8 | 28.8 | 14.7 | -0.7 | -12.0 | -13.4 | Gross capital formation |
| Ακαθάριστος σχηματισμός πάγιου κεφαλαίου | 21.6 | 18.3 | 23.5 | 12.5 | 8.0 | 6.7 | 1.0 | 0.6 | 6.5 | 2.0 | 7.9 | -3.6 | 8.2 | 13.4 | Gross fixed capital formation |
| Εγχώρια ζήτηση ⁽⁴⁾ | 7.6 | 4.9 | 7.9 | 1.9 | 1.3 | -0.2 | 1.6 | 3.1 | 4.5 | 5.4 | 2.7 | 2.8 | -1.0 | -0.2 | Domestic demand ⁽⁴⁾ |
| Εξαγωγές αγαθών και υπηρεσιών | 19.2 | 1.3 | -1.4 | 12.3 | 2.1 | -1.9 | -0.9 | -6.4 | 2.9 | 3.0 | 3.1 | -1.5 | 2.3 | 1.5 | Exports of goods and services |
| Εισαγωγές αγαθών και υπηρεσιών | 16.2 | 5.9 | 5.2 | 6.5 | -2.0 | -0.8 | -2.8 | 0.4 | 7.6 | 6.5 | 4.6 | 0.9 | -3.3 | -4.0 | Imports of goods and services |
| Εξωτερικό ισοζύγιο αγαθών και υπηρεσιών | -0.9 | -0.8 | -3.9 | 0.1 | 2.2 | 1.6 | 0.1 | -1.9 | -2.5 | -2.9 | -0.3 | -0.7 | 2.6 | 2.2 | External balance of goods and services |
| Ακαθάριστο Εγχώριο Προϊόν σε αγοραίες τιμές | 6.7 | 4.0 | 4.1 | 2.0 | 3.5 | 1.4 | 1.7 | 1.2 | 2.1 | 2.5 | 2.4 | 2.0 | 1.6 | 2.0 | Gross Domestic Product at market prices |

Table 7. GREECE: GROSS DOMESTIC PRODUCT AT CONSTANT PRICES 2020, QUARTERLY DATA, 2022 - 2025⁽¹⁾⁽²⁾

Chain-linked volume. Non-seasonally adjusted data

Πίνακας 7α. ΕΛΛΑΣ: ΑΚΑΘΑΡΙΣΤΟ ΕΓΧΩΡΙΟ ΠΡΟΪΟΝ ΣΕ ΣΤΑΘΕΡΕΣ ΤΙΜΕΣ 2020, ΤΡΙΜΗΝΙΑΙΑ ΣΤΟΙΧΕΙΑ, 2022 - 2025⁽¹⁾⁽²⁾

Σε εκατομμύρια €. Αλυσωτοί δείκτες όγκου. Εποχικά διορθωμένα στοιχεία

| | 2022 Q2 | 2022 Q3 | 2022 Q4 | 2023 Q1 | 2023 Q2 | 2023 Q3 | 2023 Q4 | 2024 Q1 | 2024 Q2 | 2024 Q3 | 2024 Q4 | 2025 Q1 | 2025 Q2 | 2025 Q3 | |
|--|---------------|---------------|---------------|---------------|---------------|---------------|---------------|---------------|---------------|---------------|---------------|---------------|---------------|---------------|--|
| Ακαθάριστο Εγχώριο Προϊόν σε αγοραίες τιμές | 47,617 | 48,106 | 48,553 | 48,561 | 49,098 | 48,957 | 49,308 | 49,430 | 49,989 | 50,132 | 50,439 | 50,604 | 50,812 | 51,119 | Gross Domestic Product at market prices |
| Τριμηνιαία μεταβολή % | 0.2 | 1.0 | 0.9 | 0.0 | 1.1 | -0.3 | 0.7 | 0.2 | 1.1 | 0.3 | 0.6 | 0.3 | 0.4 | 0.6 | Quarter-on-quarter change % |
| Ετήσια μεταβολή % | 6.5 | 4.5 | 4.1 | 2.2 | 3.1 | 1.8 | 1.6 | 1.8 | 1.8 | 2.4 | 2.3 | 2.4 | 1.6 | 2.0 | Year-on-year change % |

Table 7a. GREECE: GROSS DOMESTIC PRODUCT AT CONSTANT PRICES 2020, QUARTERLY DATA, 2022 - 2025⁽¹⁾⁽²⁾

In million €. Chain-linked volume. Seasonally adjusted data

Πηγή: Διεύθυνση Εθνικών Λογαριασμών ΕΛΣΤΑΤ.

Σημείωση: Τα αναθεωρημένα στοιχεία των ετήσιων εθνικών λογαριασμών που δημοσιεύθηκαν στις 16/10/2025 θα ενσωματωθούν στους τριμηνιαίους εθνικούς λογαριασμούς με τη δημοσίευση της Ανακοίνωσης «Τριμηνιαίοι Εθνικοί Λογαριασμοί (προσωρινά στοιχεία) – Γ' τρίμηνο 2025» στις 5/12/2025.

- (1) 2023 - 2025: Προσωρινά στοιχεία.
- (2) Τα δεδομένα του ΑΕΠ έχουν καταρτιστεί με έτος βάσης 2020 = 100.0 και έτος αναφοράς 2021.
- (3) Μη Κερδοσκοπικά Ιδρύματα που Εξυπηρετούν Νοικοκυριά.
- (4) Συμβολή στον ρυθμό μεταβολής του ΑΕΠ.

Source: National Accounts Division ELSTAT.

Note: The revised annual national accounts data published on 16/10/2025 will be integrated into the quarterly national accounts with the release of the Announcement "Quarterly National Accounts (provisional data) – 3rd quarter 2025" on 5/12/2025.

- (1) 2023 - 2025: Provisional data.
- (2) GDP (and components) data have been compiled with 2020 = 100.0 as base year and 2021 as reference year.
- (3) Non-Profit Institutions Serving Households.
- (4) Contribution to GDP growth rate.

ΑΕΠ (ετήσια μεταβολή) και εγχώρια ζήτηση (συμβολή στη μεταβολή % του ΑΕΠ) GDP (y-o-y change) and domestic demand (contribution to GDP change %)

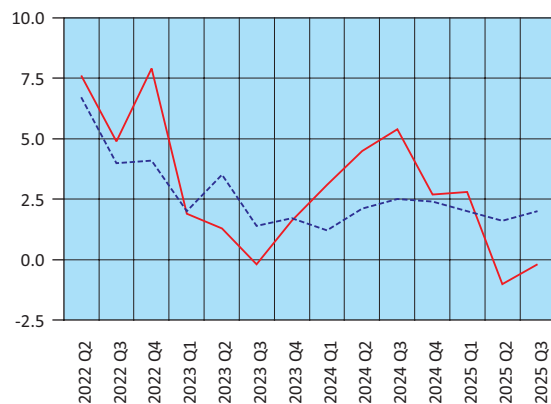

— Εγχώρια ζήτηση – Domestic demand
- - - ΑΕΠ – GDP

Εισαγωγές - Εξαγωγές αγαθών και υπηρεσιών (ετήσια μεταβολή %) Imports - Exports of goods and services (y-o-y change %)

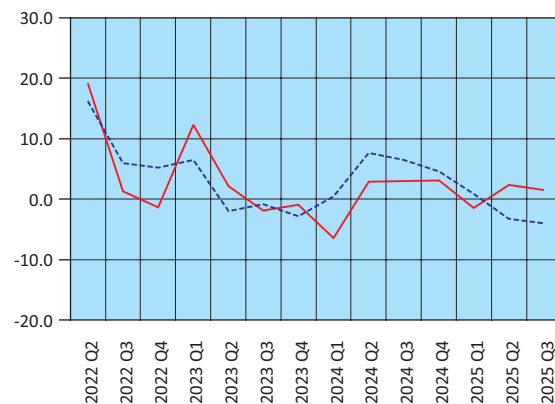

— Εξαγωγές – Exports
- - - Εισαγωγές – Imports

Ακαθάριστη προστιθέμενη αξία (ετήσια μεταβολή %) Gross value added (y-o-y change %)

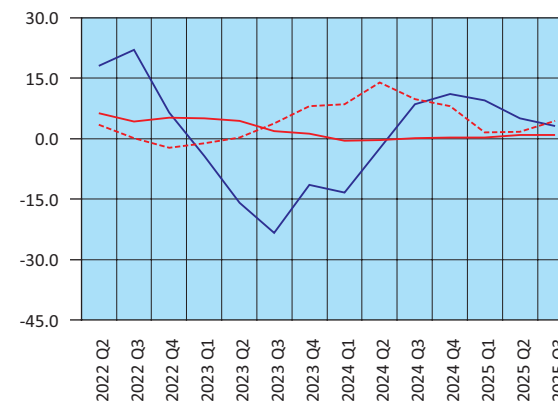

— Γεωργία – Agriculture
- - - Βιομηχανία – Industry
— Υπηρεσίες – Services

ΑΕΠ: εποχικά διορθωμένα στοιχεία (τριμηνιαία και ετήσια μεταβολή %) GDP: seasonally adjusted data (q-o-q and y-o-y change %)

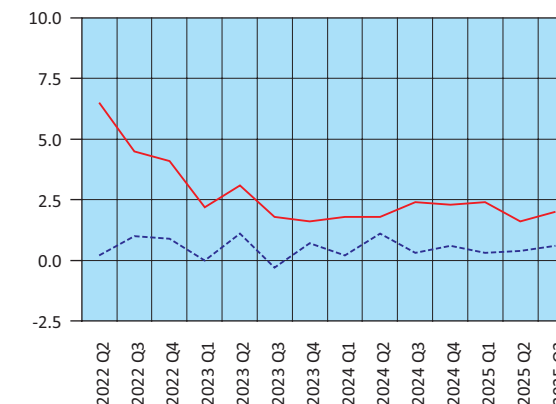

- - - Τριμηνιαία μεταβολή – Quarter-on-quarter change
— Ετήσια μεταβολή – Year-on-year change

Πίνακας 8. ΕΛΛΑΣ: ΑΠΟΤΑΜΙΕΥΣΗ - ΕΠΕΝΔΥΣΕΙΣ, 2019 - 2024⁽¹⁾⁽²⁾

Table 8. GREECE: SAVINGS - INVESTMENT, 2019 - 2024⁽¹⁾⁽²⁾

| | Σε εκατομμύρια €. Σε τρέχουσες τιμές | | | | | | GDP | In million €. At current prices |
|---|--------------------------------------|---------|---------|---------|---------|---------|--|-------------------------------------|
| | 2019 | 2020 | 2021 | 2022 | 2023 | 2024 | | |
| ΑΕΠ | 185,181 | 167,540 | 184,575 | 207,009 | 224,686 | 236,736 | | |
| Ρυθμός αποταμίευσης (Ακαθάριστη αποταμίευση / Ακαθάριστο διαθέσιμο εισόδημα) | 0.10 | 0.05 | 0.09 | 0.08 | 0.09 | 0.11 | Savings ratio (Gross savings / Gross disposable income) | |
| Ακαθάριστη αποταμίευση / Επενδύσεις ⁽³⁾ | 0.86 | 0.43 | 0.67 | 0.51 | 0.53 | 0.68 | Gross savings / Investment ⁽³⁾ | |
| Ισοζύγιο αποταμίευσης - επένδυσης | | | | | | | | Savings - investment balance |
| Επενδύσεις | 20,315 | 20,607 | 25,456 | 32,545 | 35,690 | 37,971 | Investment | |
| Ιδιωτικός τομέας (Ip) | 15,740 | 15,461 | 18,856 | 24,949 | 26,863 | 29,195 | Private sector (Ip) | |
| Γενική Κυβέρνηση (Ig) | 4,575 | 5,146 | 6,600 | 7,596 | 8,827 | 8,776 | General Government (Ig) | |
| Ακαθάριστη αποταμίευση | 17,422 | 8,873 | 17,029 | 16,568 | 18,925 | 25,890 | Gross savings | |
| Ιδιωτικός τομέας (Sp) | 11,809 | 15,628 | 22,282 | 14,939 | 13,366 | 13,508 | Private sector (Sp) | |
| Γενική Κυβέρνηση (Sg) | 5,613 | -6,755 | -5,254 | 1,629 | 5,559 | 12,383 | General Government (Sg) | |
| Χρήση εξωτερικής αποταμίευσης (Sp-Ip)+(Sg-Ig) ⁽⁴⁾ | -2,893 | -11,734 | -8,427 | -15,977 | -16,764 | -12,081 | Use of foreign savings (Sp-Ip)+(Sg-Ig) ⁽⁴⁾ | |
| Ιδιωτικός τομέας (Sp-Ip) | -3,931 | 167 | 3,427 | -10,009 | -13,497 | -15,688 | Private sector (Sp-Ip) | |
| Γενική Κυβέρνηση (Sg-Ig) ⁽⁵⁾ | 1,038 | -11,901 | -11,854 | -5,967 | -3,268 | 3,607 | General Government (Sg-Ig) ⁽⁵⁾ | |
| | (% του ΑΕΠ) | | | | | | (% of GDP) | |
| ΑΕΠ | 100.0 | 100.0 | 100.0 | 100.0 | 100.0 | 100.0 | GDP | |
| Επενδύσεις | 11.0 | 12.3 | 13.8 | 15.7 | 15.9 | 16.0 | Investment | |
| Ιδιωτικός τομέας (Ip) | 8.5 | 9.2 | 10.2 | 12.1 | 12.0 | 12.3 | Private sector (Ip) | |
| Γενική Κυβέρνηση (Ig) | 2.5 | 3.1 | 3.6 | 3.7 | 3.9 | 3.7 | General Government (Ig) | |
| Ακαθάριστη αποταμίευση | 9.4 | 5.3 | 9.2 | 8.0 | 8.4 | 10.9 | Gross savings | |
| Ιδιωτικός τομέας (Sp) | 6.4 | 9.3 | 12.1 | 7.2 | 5.9 | 5.7 | Private sector (Sp) | |
| Γενική Κυβέρνηση (Sg) | 3.0 | -4.0 | -2.8 | 0.8 | 2.5 | 5.2 | General Government (Sg) | |
| Χρήση εξωτερικής αποταμίευσης (Sp-Ip)+(Sg-Ig) ⁽⁴⁾ | -1.6 | -7.0 | -4.6 | -7.7 | -7.5 | -5.1 | Use of foreign savings (Sp-Ip)+(Sg-Ig) ⁽⁴⁾ | |
| Ιδιωτικός τομέας (Sp-Ip) | -2.1 | 0.1 | 1.9 | -4.8 | -6.0 | -6.6 | Private sector (Sp-Ip) | |
| Γενική Κυβέρνηση (Sg-Ig) ⁽⁵⁾ | 0.6 | -7.1 | -6.4 | -2.9 | -1.5 | 1.5 | General Government (Sg-Ig) ⁽⁵⁾ | |

Πηγή: Διεύθυνση Εθνικών Λογαριασμών ΕΛΣΤΑΤ.

- (1) 2023, 2024: Προσωρινά στοιχεία.
- (2) Τα δεδομένα του ΑΕΠ και των συνιστωσών του έχουν καταρτιστεί με έτος βάσης 2020 = 100.0 και έτος αναφοράς 2021.
- (3) Επενδύσεις: Ακαθάριστος σχηματισμός πάγιου κεφαλαίου.
- (4) = - [Ισοζύγιο τρεχουσών συναλλαγών της Αλλοδαπής]. Εθνικολογική έννοια παρόμοια με το ισοζύγιο τρεχουσών συναλλαγών του Ισοζυγίου Πληρωμών.
- (5) = Ισοζύγιο Γενικής Κυβέρνησης μείον καθαρές κεφαλαιακές μεταβιβάσεις (εισπραττόμενες μείον πληρωνόμενες) συν καθαρές αγορές μη χρηματοπιστωτικών μη παραχθέντων περιουσιακών στοιχείων.

Source: National Accounts Division ELSTAT.

- (1) 2023, 2024: Provisional data.
- (2) GDP (and components) data have been compiled with 2020 = 100.0 as base year and 2021 as reference year.
- (3) Investment: Gross fixed capital formation.
- (4) = - [Current external balance of the Rest of the World]. National accounts concept similar to the current account balance of the BoP.
- (5) = General Government overall balance minus net capital transfers (receivable minus payable) plus acquisitions less disposals of non-financial non-produced assets.

Ρυθμός αποταμίευσης
Savings ratio

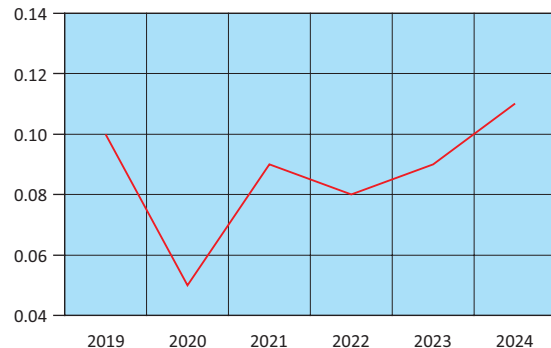

Χρήση εξωτερικής αποταμίευσης ως ποσοστό (%) του ΑΕΠ
Use of foreign savings as percentage of GDP

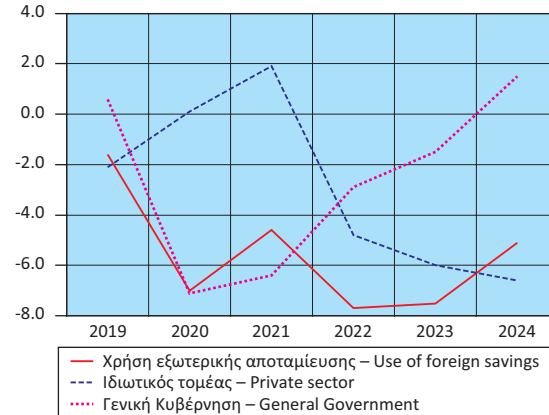

Πίνακας 9. ΕΛΛΑΣ: ΕΘΝΙΚΟΙ ΛΟΓΑΡΙΑΣΜΟΙ: ΜΙΣΘΟΙ, ΠΑΡΑΓΩΓΙΚΟΤΗΤΑ ΚΑΙ ΚΟΣΤΟΣ ΕΡΓΑΣΙΑΣ, 2019 - 2024⁽¹⁾⁽²⁾

Table 9. GREECE: NATIONAL ACCOUNTS: WAGES, PRODUCTIVITY AND LABOUR COST, 2019 - 2024⁽¹⁾⁽²⁾

| | Ετήσια μεταβολή (%) | | | | | | Year-on-year change (%) |
|---|---------------------|------|------|------|------|------|--|
| | 2019 | 2020 | 2021 | 2022 | 2023 | 2024 | |
| Αμοιβές εξαρτημένης εργασίας ανά μισθωτό ⁽³⁾ | -0.2 | -0.5 | 1.6 | 2.0 | 3.3 | 5.8 | Compensation per employee ⁽³⁾ |
| Παραγωγικότητα εργασίας | 0.4 | -6.0 | 4.1 | 9.6 | 5.3 | 3.8 | Labour productivity |
| Μοναδιαίο κόστος εργασίας ⁽⁴⁾ | -0.3 | 6.8 | -1.7 | 0.1 | 3.2 | 4.6 | Unit labour cost ⁽⁴⁾ |
| Αποπληθωριστής ΑΕΠ | 0.2 | -0.4 | 1.4 | 6.3 | 6.3 | 3.2 | GDP deflator |

Πηγή: Διεύθυνση Εθνικών Λογαριασμών ΕΛΣΤΑΤ.

- (1) 2023, 2024: Προσωρινά στοιχεία.
- (2) Τα δεδομένα του ΑΕΠ και των συνιστωσών του έχουν καταρτιστεί με έτος βάσης 2020 = 100.0 και έτος αναφοράς 2021.
- (3) Περιλαμβάνονται όλοι οι κλάδοι οικονομικής δραστηριότητας.
- (4) Το μοναδιαίο κόστος εργασίας (ULC) μετρά το μέσο κόστος εργασίας ανά μονάδα προϊόντος και υπολογίζεται ως ποσοστό της αμοιβής της εργασίας επί του πραγματικού ΑΕΠ.

Source: National Accounts Division ELSTAT.

- (1) 2023, 2024: Provisional data.
- (2) GDP (and components) data have been compiled with 2020 = 100.0 as base year and 2021 as reference year.
- (3) All branches of economic activity are included.
- (4) Unit labour cost (ULC) measures the average cost of labour per unit of output and is calculated as the ratio of labour compensation to real GDP.

Πίνακας 10. ΕΛΛΑΣ: ΕΘΝΙΚΟΙ ΛΟΓΑΡΙΑΣΜΟΙ: ΜΙΣΘΟΙ, ΠΑΡΑΓΩΓΙΚΟΤΗΤΑ ΚΑΙ ΚΟΣΤΟΣ ΕΡΓΑΣΙΑΣ, ΤΡΙΜΗΝΙΑΙΑ ΣΤΟΙΧΕΙΑ, 2023 - 2025⁽¹⁾⁽²⁾

Table 10. GREECE: NATIONAL ACCOUNTS: WAGES, PRODUCTIVITY AND LABOUR COST, QUARTERLY DATA, 2023 - 2025⁽¹⁾⁽²⁾

| | Μη εποχικά διορθωμένα στοιχεία | | | | | | | | Non-seasonally adjusted data |
|---|--------------------------------|---------|---------|---------|---------|---------|---------|---------|--|
| | 2023 Q4 | 2024 Q1 | 2024 Q2 | 2024 Q3 | 2024 Q4 | 2025 Q1 | 2025 Q2 | 2025 Q3 | |
| (Ετήσια μεταβολή %) | | | | | | | | | (Year-on-year change %) |
| Αμοιβές εξαρτημένης εργασίας ανά μισθωτό ⁽³⁾ | 4.1 | 5.9 | 7.2 | 5.1 | 4.8 | 3.8 | 4.1 | 4.0 | Compensation per employee ⁽³⁾ |
| Παραγωγικότητα εργασίας | 4.1 | 2.9 | 4.5 | 4.4 | 3.4 | 3.3 | 4.1 | 3.3 | Labour productivity |
| Μοναδιαίο κόστος εργασίας ⁽⁴⁾ | 4.0 | 6.2 | 5.8 | 3.1 | 3.4 | 2.5 | 3.1 | 3.2 | Unit labour cost ⁽⁴⁾ |
| Αποπληθωριστής ΑΕΠ | 6.1 | 4.0 | 3.4 | 3.0 | 2.6 | 3.3 | 3.5 | 2.7 | GDP deflator |

Πηγή: Διεύθυνση Εθνικών Λογαριασμών ΕΛΣΤΑΤ.

- (1) 2023 - 2025: Προσωρινά στοιχεία.
- (2) Τα δεδομένα του ΑΕΠ και των συνιστωσών του έχουν καταρτιστεί με έτος βάσης 2020 = 100.0 και έτος αναφοράς 2021.
- (3) Περιλαμβάνονται όλοι οι κλάδοι οικονομικής δραστηριότητας.
- (4) Το μοναδιαίο κόστος εργασίας (ULC) μετρά το μέσο κόστος εργασίας ανά μονάδα προϊόντος και υπολογίζεται ως ποσοστό της αμοιβής της εργασίας επί του πραγματικού ΑΕΠ.

Source: National Accounts Division ELSTAT.

- (1) 2023 - 2025: Provisional data.
- (2) GDP (and components) data have been compiled with 2020 = 100.0 as base year and 2021 as reference year.
- (3) All branches of economic activity are included.
- (4) Unit labour cost (ULC) measures the average cost of labour per unit of output and is calculated as the ratio of labour compensation to real GDP.

Εθνικοί Λογαριασμοί: Μισθοί, παραγωγικότητα και κόστος εργασίας (ετήσια μεταβολή %)
National Accounts: Wages, productivity and labour cost (y-o-y change %)

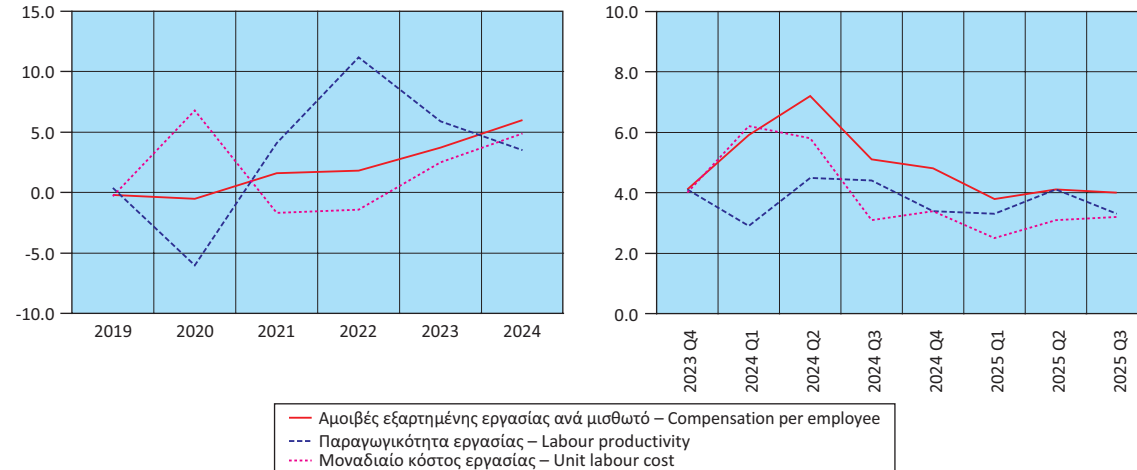

Πίνακας 11. ΕΛΛΑΣ: ΚΥΡΙΑ ΜΕΓΕΘΗ ΓΕΝΙΚΗΣ ΚΥΒΕΡΝΗΣΗΣ, 2015 - 2024⁽¹⁾

Σε εκατομμύρια €

Table 11. GREECE: MAIN AGGREGATES OF GENERAL GOVERNMENT, 2015 - 2024⁽¹⁾

In million €

| | 2015 | 2016 | 2017 | 2018 | 2019 | 2020 | 2021 | 2022 | 2023 | 2024 | |
|--|-------------|---------|---------|---------|---------|---------|---------|---------|---------|---------|--|
| Έσοδα | 85,680 | 88,112 | 87,455 | 89,407 | 89,805 | 83,269 | 91,323 | 104,579 | 108,241 | 117,131 | Revenue |
| Φόροι στην παραγωγή και στις εισαγωγές, εισπραττόμενοι | 29,137 | 30,899 | 31,221 | 31,911 | 32,270 | 27,772 | 31,408 | 39,510 | 38,430 | 40,195 | Taxes on production and imports, receivable |
| Φόροι στο εισόδημα, εισπραττόμενοι | 16,777 | 17,776 | 17,734 | 18,598 | 17,224 | 15,489 | 16,724 | 19,151 | 22,802 | 26,396 | Taxes on income and property, receivable |
| Κοινωνικές εισφορές, εισπραττόμενες | 24,422 | 24,908 | 25,998 | 26,272 | 26,654 | 25,438 | 27,273 | 29,041 | 29,219 | 31,519 | Social contributions |
| Λοιπά τρέχοντα έσοδα | 10,087 | 11,478 | 10,146 | 9,951 | 10,630 | 10,055 | 10,432 | 11,471 | 12,056 | 12,873 | Other |
| Κεφαλαιακές μεταβιβάσεις, εισπραττόμενες | 5,257 | 3,051 | 2,356 | 2,675 | 3,027 | 4,515 | 5,486 | 5,406 | 5,734 | 6,148 | Capital transfers, receivable |
| Συνολικές δαπάνες | 96,036 | 87,744 | 86,172 | 87,779 | 88,280 | 99,338 | 104,688 | 109,903 | 111,476 | 114,222 | Total expenditure |
| Πρωτογενείς δαπάνες | 89,755 | 82,132 | 80,606 | 81,701 | 82,777 | 94,386 | 100,160 | 104,733 | 103,856 | 105,989 | Primary expenditure |
| Αμοιβές εξαρτημένης εργασίας, πληρωνόμενες | 21,529 | 21,427 | 21,516 | 21,727 | 21,902 | 22,318 | 22,554 | 22,740 | 23,483 | 24,529 | Compensation of employees, payable |
| Κοινωνικές παροχές | 39,556 | 39,431 | 38,613 | 38,657 | 39,648 | 39,608 | 41,103 | 43,309 | 45,917 | 46,242 | Social benefits |
| Προϊόντα και υπηρεσίες | 8,897 | 9,314 | 9,403 | 8,589 | 8,750 | 9,127 | 10,509 | 11,581 | 12,341 | 12,482 | Goods and services |
| Επιδότησεις, πληρωνόμενες | 2,341 | 2,285 | 2,298 | 2,142 | 2,475 | 6,422 | 8,812 | 11,796 | 4,497 | 3,382 | Subsidies, payable |
| Λοιπές τρέχουσες μεταβιβάσεις, πληρωνόμενες | 2,809 | 2,815 | 2,663 | 3,113 | 2,885 | 3,211 | 3,668 | 3,067 | 3,265 | 3,620 | Other current transfers, payable |
| Κεφαλαιακές μεταβιβάσεις, πληρωνόμενες | 14,623 | 6,860 | 6,113 | 7,473 | 7,117 | 13,700 | 13,514 | 12,240 | 14,353 | 15,734 | Capital transfers, payable |
| Τόκοι, πληρωνόμενοι | 6,281 | 5,612 | 5,566 | 6,078 | 5,503 | 4,952 | 4,528 | 5,170 | 7,620 | 8,233 | Interest payments |
| Πρωτογενές ισοζύγιο (χωρίς τόκους) ⁽²⁾ | -4,075 | 5,980 | 6,849 | 7,706 | 7,028 | -11,117 | -8,837 | -154 | 4,385 | 11,142 | Primary balance (excluding interest) ⁽²⁾ |
| Ισοζύγιο Γενικής Κυβέρνησης | -10,356 | 368 | 1,283 | 1,628 | 1,525 | -16,069 | -13,365 | -5,324 | -3,235 | 2,909 | Overall balance |
| Χρέος Γενικής Κυβέρνησης, κατά Μάαστριχτ ⁽³⁾ | 314,987 | 319,425 | 323,004 | 341,416 | 339,201 | 350,798 | 364,141 | 368,005 | 369,110 | 364,965 | Gross debt (Maastricht) ⁽³⁾ |
| Στοιχείο προς υπόμνηση: Υποστήριξη των χρηματοπιστωτικών ιδρυμάτων ⁽⁴⁾⁽⁵⁾ (όταν οι δαπάνες υπερβαίνουν τα έσοδα το πρό- σημο είναι αρνητικό) | -4,809 | 249 | -279 | -466 | -290 | -459 | -777 | -474 | -999 | -1,164 | Memorandum item: Support to financial institutions ⁽⁴⁾⁽⁵⁾ (sign is negative when expenditures exceed revenues) |
| | (% του ΑΕΠ) | | | | | | | | | | (% of GDP) |
| Έσοδα | 48.9 | 50.5 | 49.3 | 49.5 | 48.5 | 49.7 | 49.5 | 50.5 | 48.2 | 49.5 | Revenue |
| Φόροι στην παραγωγή και στις εισαγωγές, εισπραττόμενοι | 16.6 | 17.7 | 17.6 | 17.7 | 17.4 | 16.6 | 17.0 | 19.1 | 17.1 | 17.0 | Taxes on production and imports, receivable |
| Φόροι στο εισόδημα, εισπραττόμενοι | 9.6 | 10.2 | 10.0 | 10.3 | 9.3 | 9.2 | 9.1 | 9.3 | 10.1 | 11.1 | Taxes on income and property, receivable |
| Κοινωνικές εισφορές, εισπραττόμενες | 13.9 | 14.3 | 14.7 | 14.5 | 14.4 | 15.2 | 14.8 | 14.0 | 13.0 | 13.3 | Social contributions |
| Λοιπά τρέχοντα έσοδα | 5.8 | 6.6 | 5.7 | 5.5 | 5.7 | 6.0 | 5.7 | 5.5 | 5.4 | 5.4 | Other |
| Κεφαλαιακές μεταβιβάσεις, εισπραττόμενες | 3.0 | 1.7 | 1.3 | 1.5 | 1.6 | 2.7 | 3.0 | 2.6 | 2.6 | 2.6 | Capital transfers, receivable |
| Συνολικές δαπάνες | 54.8 | 50.3 | 48.6 | 48.6 | 47.7 | 59.3 | 56.7 | 53.1 | 49.6 | 48.2 | Total expenditure |
| Πρωτογενείς δαπάνες | 51.2 | 47.1 | 45.4 | 45.2 | 44.7 | 56.3 | 54.3 | 50.6 | 46.2 | 44.8 | Primary expenditure |
| Αμοιβές εξαρτημένης εργασίας, πληρωνόμενες | 12.3 | 12.3 | 12.1 | 12.0 | 11.8 | 13.3 | 12.2 | 11.0 | 10.5 | 10.4 | Compensation of employees, payable |
| Κοινωνικές παροχές | 22.6 | 22.6 | 21.8 | 21.4 | 21.4 | 23.6 | 22.3 | 20.9 | 20.4 | 19.5 | Social benefits |
| Προϊόντα και υπηρεσίες | 5.1 | 5.3 | 5.3 | 4.8 | 4.7 | 5.4 | 5.7 | 5.6 | 5.5 | 5.3 | Goods and services |
| Επιδότησεις, πληρωνόμενες | 1.3 | 1.3 | 1.3 | 1.2 | 1.3 | 3.8 | 4.8 | 5.7 | 2.0 | 1.4 | Subsidies, payable |
| Λοιπές τρέχουσες μεταβιβάσεις, πληρωνόμενες | 1.6 | 1.6 | 1.5 | 1.7 | 1.6 | 1.9 | 2.0 | 1.5 | 1.5 | 1.5 | Other current transfers, payable |
| Κεφαλαιακές μεταβιβάσεις, πληρωνόμενες | 8.3 | 3.9 | 3.4 | 4.1 | 3.8 | 8.2 | 7.3 | 5.9 | 6.4 | 6.6 | Capital transfers, payable |
| Τόκοι, πληρωνόμενοι | 3.6 | 3.2 | 3.1 | 3.4 | 3.0 | 3.0 | 2.5 | 2.5 | 3.4 | 3.5 | Interest payments |
| Πρωτογενές ισοζύγιο (χωρίς τόκους) ⁽²⁾ | -2.3 | 3.4 | 3.9 | 4.3 | 3.8 | -6.6 | -4.8 | -0.1 | 2.0 | 4.7 | Primary balance (excluding interest) ⁽²⁾ |
| Ισοζύγιο Γενικής Κυβέρνησης | -5.9 | 0.2 | 0.7 | 0.9 | 0.8 | -9.6 | -7.2 | -2.6 | -1.4 | 1.2 | Overall balance |
| Χρέος Γενικής Κυβέρνησης, κατά Μάαστριχτ ⁽³⁾ | 179.6 | 183.1 | 182.1 | 189.0 | 183.2 | 209.4 | 197.3 | 177.8 | 164.3 | 154.2 | Gross debt (Maastricht) ⁽³⁾ |
| Στοιχείο προς υπόμνηση: Υποστήριξη των χρηματοπιστωτικών ιδρυμάτων ⁽⁴⁾⁽⁵⁾ (όταν οι δαπάνες υπερβαίνουν τα έσοδα το πρό- σημο είναι αρνητικό) | -2.7 | 0.1 | -0.2 | -0.3 | -0.2 | -0.3 | -0.4 | -0.2 | -0.4 | -0.5 | Memorandum item: Support to financial institutions ⁽⁴⁾⁽⁵⁾ (sign is negative when expenditures exceed revenues) |
| ΑΕΠ σε αγοραίες τιμές (τρέχουσες τιμές, σε εκατομμύρια €) | 175,363 | 174,448 | 177,378 | 180,616 | 185,181 | 167,540 | 184,575 | 207,009 | 224,686 | 236,736 | GDP at market prices (current prices, in million €) |

Πηγή: Διεύθυνση Εθνικών Λογαριασμών ΕΛΣΤΑΤ.

(1) Προσωρινά στοιχεία.

(2) Το πρωτογενές ισοζύγιο Γενικής Κυβέρνησης ορίζεται εδώ ως το ισοζύγιο Γενικής Κυβέρνησης (σύμφωνα με το ΕΣΛ 2010) μείον τα έξοδα τόκων των φορέων Γενικής Κυβέρνησης σε άλλους τομείς. Σε αυτήν τη μέτρηση του πρωτογενούς ισοζυγίου περιλαμβάνεται η περίπτωση υποστήριξης των χρηματοπιστωτικών ιδρυμάτων. Η μέτρηση αυτή του πρωτογενούς ισοζυγίου διαφέρει από τον ορισμό του πρωτογενούς ισοζυγίου Γενικής Κυβέρνησης, ο οποίος χρησιμοποιείται στο πλαίσιο του Προγράμματος Οικονομικής Προσαρμογής για την Ελλάδα.

(3) Το χρέος όπως ορίζεται από τη Συνθήκη του Μάαστριχτ.

(4) Όταν οι δαπάνες της υποστήριξης υπερβαίνουν τα έσοδα, το πρόσημο είναι αρνητικό. Στην περίπτωση που η υποστήριξη των χρηματοπιστωτικών ιδρυμάτων έχει θετική επίπτωση στο ισοζύγιο της Γενικής Κυβέρνησης, αυτό οφείλεται στο ότι οι δεδουλευμένες αμοιβές που προκύπτουν από τις εγγυήσεις του διατραπεζικού δανεισμού και του συστήματος ομολογιακών δανείων, καθώς και τα έσοδα από τις προνομιούχες μετοχές των τραπεζών, είναι υψηλότερα από τις δεδουλευμένες δαπάνες.

(5) Η υποστήριξη των χρηματοπιστωτικών ιδρυμάτων περιλαμβάνει τις συνεχιζόμενες δαπάνες και έσοδα που σχετίζονται με τις παρεμβάσεις από το 2008.

Source: National Accounts Division ELSTAT.

(1) Provisional data.

(2) General Government primary balance is defined here as General Government balance (according to ESA 2010) minus interest expenditure of General Government entities to other sectors. The effect of support to financial institutions is included in this measure of the primary balance. The measure of the primary balance presented here differs from the definition of primary balance used under the Economic Adjustment Programme for Greece.

(3) Debt as defined in the Maastricht Treaty.

(4) Sign is negative when expenditures of the support exceed revenues. When the impact of the support to financial institutions is positive for the General Government balance, this is due to the fees accruing on the inter-bank lending guarantees and the bond loan scheme, and the revenues from bank preference shares being greater than the expenditures accrued.

(5) The support to the financial institutions includes the on-going revenues and expenditures associated with interventions starting from 2008.

Κύρια μεγέθη Γενικής Κυβέρνησης ως ποσοστό (%) του ΑΕΠ
Main aggregates of General Government as percentage of GDP

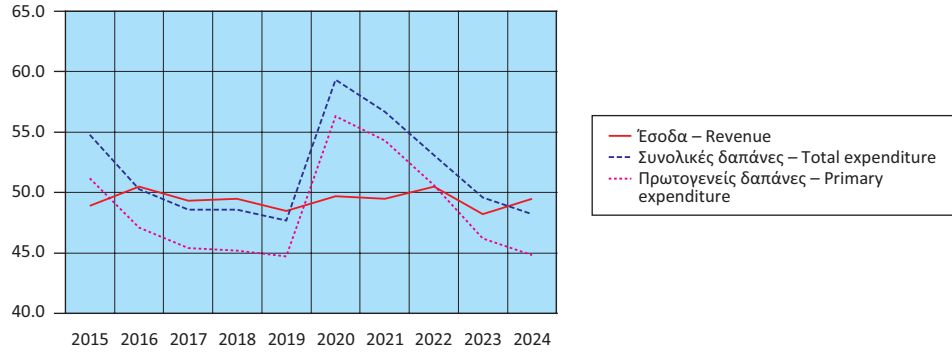

Έσοδα Γενικής Κυβέρνησης ως ποσοστό (%) του ΑΕΠ
Revenue of General Government as percentage of GDP

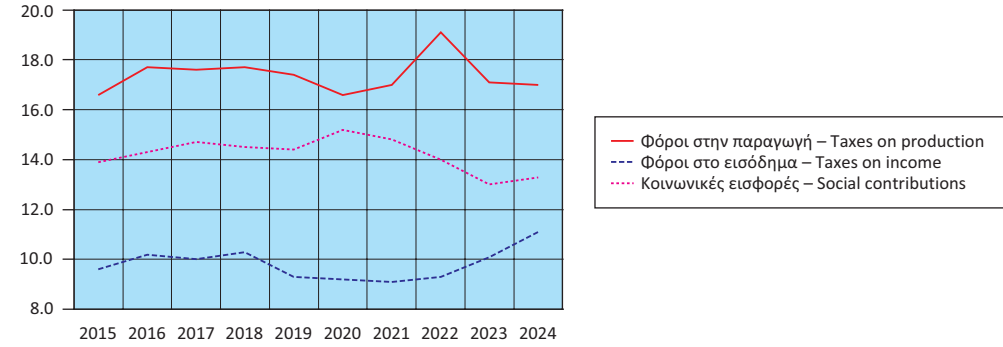

Έσοδα Γενικής Κυβέρνησης (σε δις. €)
Revenue of General Government (in bil. €)

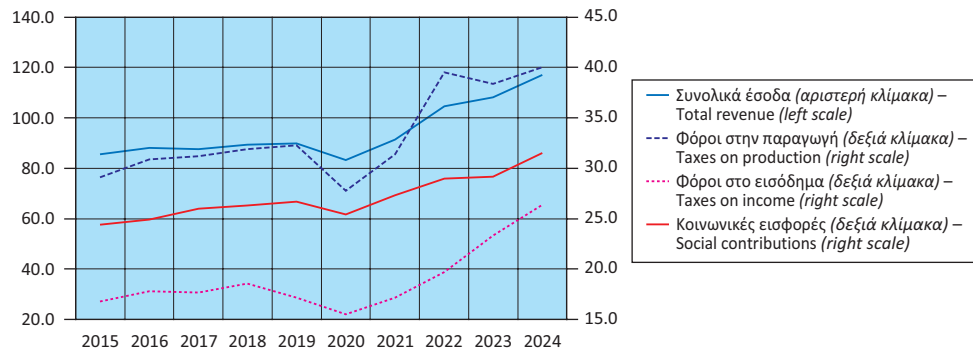

Έξοδα Γενικής Κυβέρνησης ως ποσοστό (%) του ΑΕΠ
Expenditure of General Government as percentage of GDP

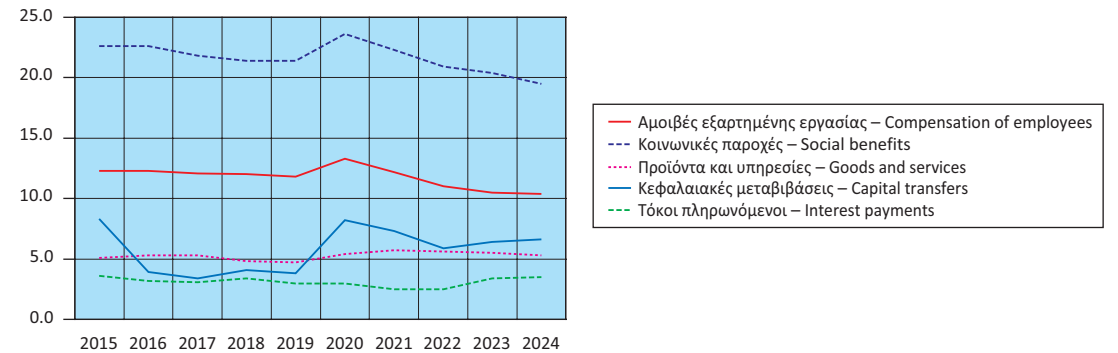

Έξοδα Γενικής Κυβέρνησης (σε δις. €)
Expenditure of General Government (in bil. €)

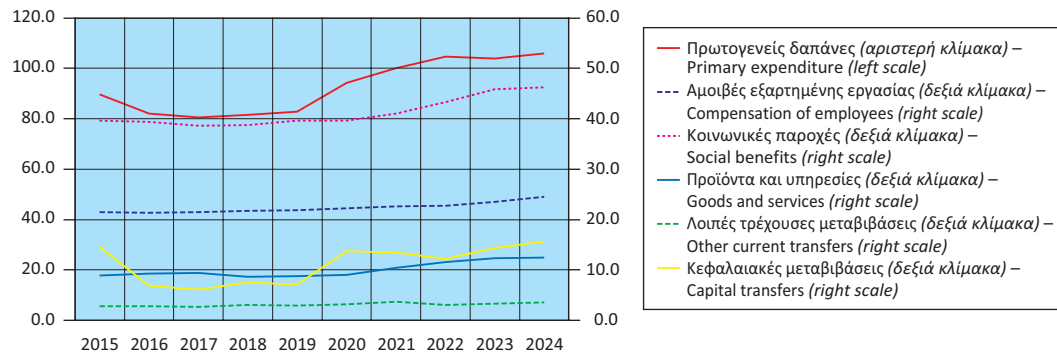

Πρωτογενές ισοζύγιο και ισοζύγιο Γενικής Κυβέρνησης ως ποσοστό (%) του ΑΕΠ
Primary balance and overall balance of General Government as percentage of GDP

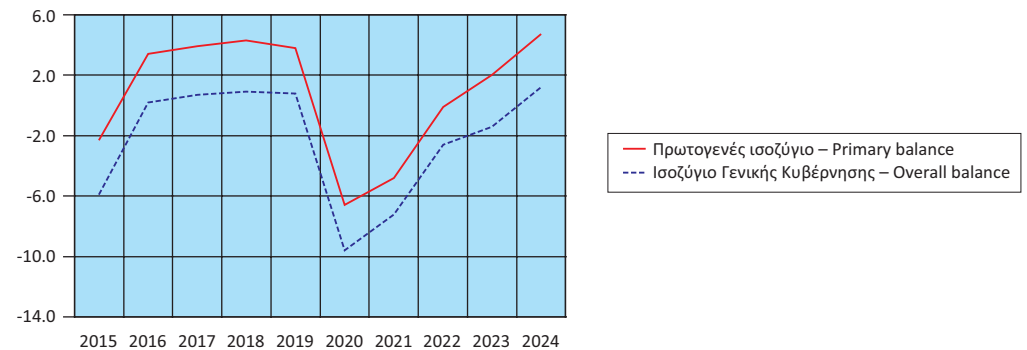

Πίνακας 12. ΕΛΛΑΣ: ΚΥΡΙΑ ΜΕΓΕΘΗ ΓΕΝΙΚΗΣ ΚΥΒΕΡΝΗΣΗΣ, ΤΡΙΜΗΝΙΑΙΑ ΣΤΟΙΧΕΙΑ, 2022 - 2025⁽¹⁾

Table 12. GREECE: MAIN AGGREGATES OF GENERAL GOVERNMENT, QUARTERLY DATA, 2022 - 2025⁽¹⁾

Σε εκατομμύρια €. Μη εποχικά διορθωμένα στοιχεία

In million €. Non-seasonally adjusted data

| | 2022 Q4 | 2023 Q1 | 2023 Q2 | 2023 Q3 | 2023 Q4 | 2024 Q1 | 2024 Q2 | 2024 Q3 | 2024 Q4 | 2025 Q1 | 2025 Q2 | 2025 Q3 | |
|--|---------------------------|---------|---------|---------|---------|---------|---------|---------|---------|---------|---------|---------|---|
| Έσοδα | 31,982 | 20,635 | 28,037 | 27,236 | 32,333 | 21,899 | 30,342 | 29,407 | 35,483 | 24,880 | 31,528 | 32,664 | Revenue |
| Φόροι στην παραγωγή και στις εισαγωγές, εισπραττόμενοι | 10,881 | 7,844 | 9,929 | 10,197 | 10,460 | 7,741 | 10,723 | 10,794 | 10,937 | 9,369 | 10,467 | 11,465 | Taxes on production and imports, receivable |
| Φόροι στο εισόδημα, εισπραττόμενοι | 6,379 | 3,331 | 6,714 | 5,937 | 6,820 | 3,857 | 7,586 | 6,348 | 8,605 | 4,539 | 7,818 | 7,089 | Taxes on income and property, receivable |
| Κοινωνικές εισφορές, εισπραττόμενες | 8,152 | 6,761 | 7,191 | 7,449 | 7,818 | 7,445 | 7,752 | 8,118 | 8,204 | 7,672 | 8,017 | 8,642 | Social contributions |
| Λοιπά τρέχοντα έσοδα | 3,856 | 2,203 | 3,377 | 3,509 | 3,967 | 2,410 | 3,303 | 3,031 | 4,129 | 2,411 | 3,821 | 3,483 | Other |
| Κεφαλαιακές μεταβιβάσεις, εισπραττόμενες | 2,714 | 496 | 826 | 1,144 | 3,268 | 446 | 978 | 1,116 | 3,608 | 889 | 1,405 | 1,985 | Capital transfers, receivable |
| Συνολικές δαπάνες | 32,275 | 25,728 | 27,351 | 25,833 | 32,564 | 25,413 | 27,744 | 26,482 | 34,583 | 25,354 | 29,554 | 28,763 | Total expenditure |
| Πρωτογενείς δαπάνες | 30,697 | 24,138 | 25,426 | 23,877 | 30,415 | 23,446 | 25,617 | 24,409 | 32,517 | 23,464 | 27,551 | 26,815 | Primary expenditure |
| Αμοιβές εξαρτημένης εργασίας, πληρωνόμενες | 5,918 | 5,677 | 5,878 | 5,837 | 6,091 | 5,966 | 6,116 | 6,111 | 6,336 | 6,016 | 6,230 | 6,389 | Compensation of employees, payable |
| Κοινωνικές παροχές | 11,726 | 11,419 | 11,374 | 10,722 | 12,402 | 11,422 | 11,566 | 11,330 | 11,924 | 11,645 | 11,721 | 11,467 | Social benefits |
| Προϊόντα και υπηρεσίες | 3,832 | 2,220 | 2,996 | 2,718 | 4,407 | 1,938 | 2,893 | 2,798 | 4,853 | 2,217 | 3,643 | 3,582 | Goods and services |
| Επιδότησεις, πληρωνόμενες | 3,637 | 1,634 | 822 | 982 | 1,059 | 767 | 1,029 | 888 | 698 | 582 | 1,000 | 1,198 | Subsidies, payable |
| Λοιπές τρέχουσες μεταβιβάσεις, πληρωνόμενες | 870 | 770 | 759 | 714 | 1,022 | 765 | 866 | 718 | 1,271 | 847 | 938 | 779 | Other current transfers, payable |
| Κεφαλαιακές μεταβιβάσεις, πληρωνόμενες | 4,714 | 2,418 | 3,597 | 2,904 | 5,434 | 2,588 | 3,147 | 2,564 | 7,435 | 2,157 | 4,019 | 3,400 | Capital transfers, payable |
| Τόκοι, πληρωνόμενοι | 1,578 | 1,590 | 1,925 | 1,956 | 2,149 | 1,967 | 2,127 | 2,073 | 2,066 | 1,890 | 2,003 | 1,948 | Interest payments |
| Πρωτογενές ισοζύγιο (χωρίς τόκους) ⁽²⁾ | 1,285 | -3,503 | 2,611 | 3,359 | 1,918 | -1,547 | 4,725 | 4,998 | 2,966 | 1,416 | 3,977 | 5,849 | Primary balance (excluding interest) ⁽²⁾ |
| Ισοζύγιο Γενικής Κυβέρνησης | -293 | -5,093 | 686 | 1,403 | -231 | -3,514 | 2,598 | 2,925 | 900 | -474 | 1,974 | 3,901 | Overall balance |
| Χρέος Γενικής Κυβέρνησης, κατά Μάαστριχτ ⁽³⁾ | 368,005 | 366,944 | 370,066 | 372,203 | 369,110 | 368,370 | 369,406 | 370,820 | 364,965 | 366,324 | 368,609 | 367,852 | Gross debt (Maastricht) ⁽³⁾ |
| Στοιχείο προς υπόμνηση: | | | | | | | | | | | | | Memorandum item: |
| Υποστήριξη των χρηματοπιστωτικών ιδρυμάτων ⁽⁴⁾ (όταν οι δαπάνες υπερβαίνουν τα έσοδα το πρόσημο είναι αρνητικό) | -126 | -166 | -515 | -158 | -160 | -157 | -159 | -162 | -686 | -155 | -162 | -166 | Support to financial institutions ⁽⁴⁾ (sign is negative when expenditures exceed revenues) |
| | (% των εσόδων) | | | | | | | | | | | | (% of revenues) |
| Φόροι στην παραγωγή και στις εισαγωγές, εισπραττόμενοι | 34.0 | 38.0 | 35.4 | 37.4 | 32.4 | 35.3 | 35.3 | 36.7 | 30.8 | 37.7 | 33.2 | 35.1 | Taxes on production and imports, receivable |
| Φόροι στο εισόδημα, εισπραττόμενοι | 19.9 | 16.1 | 23.9 | 21.8 | 21.1 | 17.6 | 25.0 | 21.6 | 24.3 | 18.2 | 24.8 | 21.7 | Taxes on income and property, receivable |
| Κοινωνικές εισφορές, εισπραττόμενες | 25.5 | 32.8 | 25.6 | 27.3 | 24.2 | 34.0 | 25.5 | 27.6 | 23.1 | 30.8 | 25.4 | 26.5 | Social contributions |
| Λοιπά τρέχοντα έσοδα | 12.1 | 10.7 | 12.0 | 9.2 | 12.3 | 11.0 | 10.9 | 10.3 | 11.6 | 9.7 | 12.1 | 10.7 | Other |
| Κεφαλαιακές μεταβιβάσεις, εισπραττόμενες | 8.5 | 2.4 | 2.9 | 4.2 | 10.1 | 2.0 | 3.2 | 3.8 | 10.2 | 3.6 | 4.5 | 6.1 | Capital transfers, receivable |
| | (% των συνολικών δαπανών) | | | | | | | | | | | | (% of total expenditure) |
| Πρωτογενείς δαπάνες | 95.1 | 93.8 | 93.0 | 92.4 | 93.4 | 92.3 | 92.3 | 92.2 | 94.0 | 92.5 | 93.2 | 93.2 | Primary expenditure |
| Αμοιβές εξαρτημένης εργασίας, πληρωνόμενες | 18.3 | 22.1 | 21.5 | 22.6 | 18.7 | 23.5 | 22.0 | 23.1 | 18.3 | 23.7 | 21.1 | 22.2 | Compensation of employees, payable |
| Κοινωνικές παροχές | 36.3 | 44.4 | 41.6 | 41.5 | 38.1 | 44.9 | 41.7 | 42.8 | 34.5 | 45.9 | 39.7 | 39.9 | Social benefits |
| Προϊόντα και υπηρεσίες | 11.9 | 8.6 | 11.0 | 10.5 | 13.5 | 7.6 | 10.4 | 10.6 | 14.0 | 8.7 | 12.3 | 12.5 | Goods and services |
| Επιδότησεις, πληρωνόμενες | 11.3 | 6.4 | 3.0 | 3.8 | 3.3 | 3.0 | 3.7 | 3.4 | 2.0 | 2.3 | 3.4 | 4.2 | Subsidies, payable |
| Λοιπές τρέχουσες μεταβιβάσεις, πληρωνόμενες | 2.7 | 3.0 | 2.8 | 2.8 | 3.1 | 3.0 | 3.1 | 2.7 | 3.7 | 3.3 | 3.2 | 2.7 | Other current transfers, payable |
| Κεφαλαιακές μεταβιβάσεις, πληρωνόμενες | 14.6 | 9.4 | 13.2 | 11.2 | 16.7 | 10.2 | 11.3 | 9.7 | 21.5 | 8.5 | 13.6 | 11.8 | Capital transfers, payable |
| Τόκοι, πληρωνόμενοι | 4.9 | 6.2 | 7.0 | 7.6 | 6.6 | 7.7 | 7.7 | 7.8 | 6.0 | 7.5 | 6.8 | 6.8 | Interest payments |
| | (Ετήσια μεταβολή %) | | | | | | | | | | | | (Year-on-year change %) |
| Έσοδα | 6.0 | 10.7 | 3.8 | 1.0 | 1.1 | 6.1 | 8.2 | 8.0 | 9.7 | 13.6 | 3.9 | 11.1 | Revenue |
| Φόροι στην παραγωγή και στις εισαγωγές, εισπραττόμενοι | 5.6 | 7.9 | 4.0 | -13.7 | -3.9 | -1.3 | 8.0 | 5.9 | 4.6 | 21.0 | -2.4 | 6.2 | Taxes on production and imports, receivable |
| Φόροι στο εισόδημα, εισπραττόμενοι | 12.0 | 13.0 | 22.1 | 37.3 | 6.9 | 15.8 | 13.0 | 6.9 | 26.2 | 17.7 | 3.1 | 11.7 | Taxes on income and property, receivable |
| Κοινωνικές εισφορές, εισπραττόμενες | 1.5 | 3.1 | -3.0 | 7.7 | -4.1 | 10.1 | 7.8 | 9.0 | 4.9 | 3.0 | 3.4 | 6.5 | Social contributions |
| Λοιπά τρέχοντα έσοδα | 3.5 | 39.3 | 5.3 | -11.2 | 2.9 | 9.4 | -2.2 | 20.8 | 4.1 | 0.0 | 15.7 | 14.9 | Other |
| Κεφαλαιακές μεταβιβάσεις, εισπραττόμενες | 12.9 | 74.0 | -38.1 | 6.6 | 20.4 | -10.1 | 18.4 | -2.4 | 10.4 | 99.3 | 43.7 | 77.9 | Capital transfers, receivable |
| Συνολικές δαπάνες | 0.5 | 11.9 | 3.7 | -8.6 | 0.9 | -1.2 | 1.4 | 2.5 | 6.2 | -0.2 | 6.5 | 8.6 | Total expenditure |
| Πρωτογενείς δαπάνες | -1.0 | 10.4 | 1.1 | -11.6 | -0.9 | -2.9 | 0.8 | 2.2 | 6.9 | 0.1 | 7.5 | 9.9 | Primary expenditure |
| Αμοιβές εξαρτημένης εργασίας, πληρωνόμενες | 0.7 | 3.1 | 3.8 | 3.2 | 2.9 | 5.1 | 4.0 | 4.7 | 4.0 | 0.8 | 1.9 | 4.5 | Compensation of employees, payable |
| Κοινωνικές παροχές | 6.6 | 14.5 | 5.6 | -1.1 | 5.8 | 0.0 | 1.7 | 5.7 | -3.9 | 2.0 | 1.3 | 1.2 | Social benefits |
| Προϊόντα και υπηρεσίες | -3.6 | 7.2 | 4.5 | -3.3 | 15.0 | -12.7 | -3.4 | 2.9 | 10.1 | 14.4 | 25.9 | 28.0 | Goods and services |
| Επιδότησεις, πληρωνόμενες | 18.2 | 18.4 | -66.8 | -77.2 | -70.9 | -53.1 | 25.2 | -9.6 | -34.1 | -24.1 | -2.8 | 34.9 | Subsidies, payable |
| Λοιπές τρέχουσες μεταβιβάσεις, πληρωνόμενες | -39.5 | 10.6 | 4.5 | -7.9 | 17.5 | -0.6 | 14.1 | 0.6 | 24.4 | 10.7 | 8.3 | 8.5 | Other current transfers, payable |
| Κεφαλαιακές μεταβιβάσεις, πληρωνόμενες | -16.3 | 7.9 | 35.4 | 10.5 | 15.3 | 7.0 | -12.5 | -11.7 | 36.8 | -16.7 | 27.7 | 32.6 | Capital transfers, payable |
| Τόκοι, πληρωνόμενοι | 39.9 | 41.7 | 59.4 | 55.0 | 36.2 | 23.7 | 10.5 | 6.0 | -3.9 | -3.9 | -5.8 | -6.0 | Interest payments |

Πηγή: Διεύθυνση Εθνικών Λογαριασμών ΕΛΣΤΑΤ.

(1) Προσωρινά στοιχεία.

(2) Το πρωτογενές ισοζύγιο Γενικής Κυβέρνησης ορίζεται εδώ ως το ισοζύγιο Γενικής Κυβέρνησης (σύμφωνα με το ΕΣΛ 2010) μείον τα έξοδα τόκων των φορέων Γενικής Κυβέρνησης σε άλλους τομείς. Σε αυτήν τη μέτρηση του Πρωτογενούς Ισοζυγίου περιλαμβάνεται η επίπτωση υποστήριξης των χρηματοπιστωτικών ιδρυμάτων. Η μέτρηση αυτή του πρωτογενούς ισοζυγίου διαφέρει από τον ορισμό του πρωτογενούς ισοζυγίου Γενικής Κυβέρνησης, ο οποίος χρησιμοποιείται στο πλαίσιο του Προγράμματος Οικονομικής Προσαρμογής για την Ελλάδα.

(3) Το χρέος όπως ορίζεται από τη Συνθήκη του Μάαστριχτ.

(4) Όταν οι δαπάνες της υποστήριξης υπερβαίνουν τα έσοδα, το πρόσημο είναι αρνητικό. Στην περίπτωση που η υποστήριξη των χρηματοπιστωτικών ιδρυμάτων έχει θετική επίπτωση στο ισοζύγιο της Γενικής Κυβέρνησης, αυτό οφείλεται στο ότι οι δεδουλευμένες αμοιβές που προκύπτουν από τις εγγυήσεις του διατραπεζικού δανεισμού και του συστήματος ομολογιακών δανείων, καθώς και τα έσοδα από τις προνομιούχες μετοχές των τραπεζών, είναι υψηλότερα από τις δεδουλευμένες δαπάνες.

Source: National Accounts Division ELSTAT.

(1) Provisional data.

(2) General Government primary balance is defined here as General Government balance (according to ESA 2010) minus interest expenditure of General Government entities to other sectors. The effect of support to financial institutions is included in this measure of the primary balance. The measure of the primary balance presented here differs from the definition of primary balance used under the Economic Adjustment Programme for Greece.

(3) Debt as defined in the Maastricht Treaty.

(4) Sign is negative when expenditures of the support exceed revenues. When the impact of the support to financial institutions is positive for the General Government balance, this is due to the fees accruing on the inter-bank lending guarantees and the bond loan scheme, and the revenues from bank preference shares being greater than the expenditures accrued.

Έσοδα Γενικής Κυβέρνησης (σε δις. €)
Revenue of General Government (in bil. €)

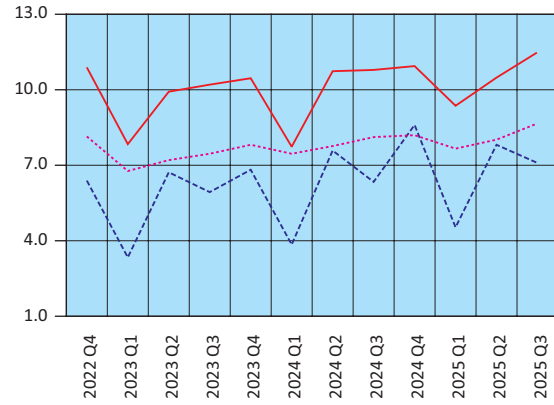

— Φόροι στην παραγωγή και τις εισαγωγές – Taxes on production and imports
 - - Φόροι στο εισόδημα – Taxes on income
 ··· Κοινωνικές εισφορές – Social contributions

Έξοδα Γενικής Κυβέρνησης (σε δις. €)
Expenditure of General Government (in bil. €)

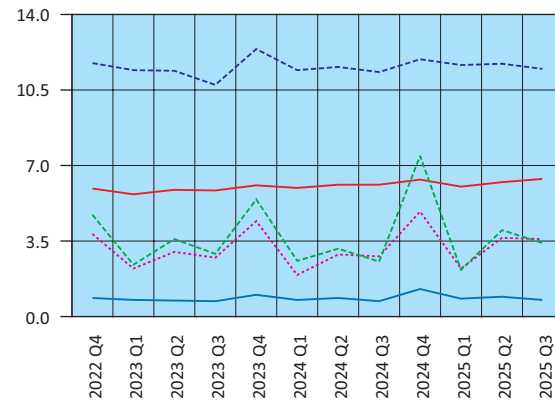

— Αμοιβές εξαρτημένης εργασίας – Compensation of employees
 - - Κοινωνικές παροχές – Social benefits
 ··· Προϊόντα και υπηρεσίες – Goods and services
 — Λοιπές τρέχουσες μεταβιβάσεις – Other current transfers
 - - Κεφαλαιακές μεταβιβάσεις – Capital transfers

Έσοδα -Συνολικές δαπάνες - Πρωτογενείς δαπάνες (σε δις. €)
Revenue - Total expenditure - Primary expenditure (in bil. €)

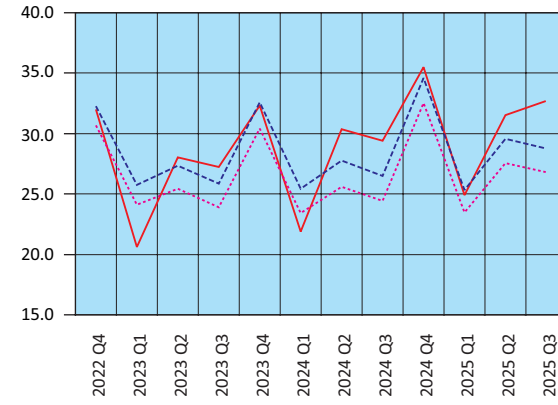

— Έσοδα – Revenue
 - - Συνολικές δαπάνες – Total expenditure
 ··· Πρωτογενείς δαπάνες – Primary expenditure

Πρωτογενές ισοζύγιο και ισοζύγιο Γενικής Κυβέρνησης (σε δις. €)
Primary balance and overall balance of General Government (in bil. €)

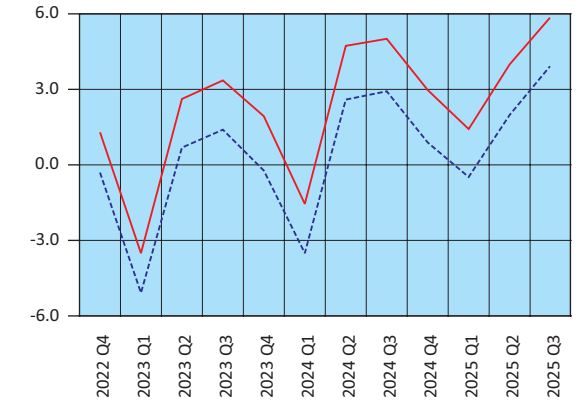

— Πρωτογενές ισοζύγιο – Primary balance
 - - Ισοζύγιο Γενικής Κυβέρνησης – Overall balance

Πίνακας 13. ΕΛΛΑΣ: ΧΡΕΟΣ ΓΕΝΙΚΗΣ ΚΥΒΕΡΝΗΣΗΣ, 2014 - 2025

Σε εκατομμύρια €

Table 13. GREECE: GENERAL GOVERNMENT DEBT, 2014 - 2025

In million €

| | 2014 | 2015 | 2016 | 2017 | 2018 | 2019 | 2020 | 2021 | 2022 | 2023 | 2024 | 2025 Q3 | |
|---|----------------|----------------|----------------|----------------|----------------|----------------|----------------|----------------|----------------|----------------|----------------|----------------|---|
| Ονομαστική αξία υπολοίπου χρέους στο τέλος του έτους | 321,631 | 314,987 | 319,425 | 323,004 | 341,416 | 339,201 | 350,798 | 364,141 | 368,005 | 369,110 | 364,965 | 367,852 | Nominal value of debt outstanding at the end of the year |
| Νόμισμα και καταθέσεις | 6,374 | 5,546 | 5,987 | 6,008 | 6,245 | 6,635 | 6,655 | 6,757 | 7,248 | 7,286 | 7,579 | 7,585 | Currency and deposits |
| Χρεόγραφα εκτός από μετοχές, χωρίς χρηματοοικονομικά παράγωγα | 69,466 | 61,084 | 57,162 | 54,938 | 52,882 | 57,854 | 67,187 | 80,998 | 85,246 | 92,041 | 94,846 | 98,218 | Securities other than shares, excl. financial derivatives |
| Βραχυπρόθεσμα (≤1 έτους) | 12,190 | 10,884 | 10,087 | 14,261 | 11,144 | 11,752 | 11,122 | 10,811 | 11,089 | 11,338 | 7,919 | 7,474 | Short-term (≤1 year) |
| Μακροπρόθεσμα (>1 έτους) | 57,276 | 50,200 | 47,075 | 40,677 | 41,738 | 46,102 | 56,065 | 70,187 | 74,157 | 80,703 | 86,927 | 90,744 | Long-term (>1 year) |
| Δάνεια | 245,791 | 248,357 | 256,276 | 262,058 | 282,289 | 274,712 | 276,956 | 276,386 | 275,511 | 269,783 | 262,540 | 262,049 | Loans |
| Βραχυπρόθεσμα | 2,370 | 1,509 | 2,198 | 2,036 | 2,241 | 2,267 | 2,250 | 2,049 | 5,391 | 2,685 | 1,789 | 1,002 | Short-term |
| Μακροπρόθεσμα | 243,421 | 246,848 | 254,078 | 260,022 | 280,048 | 272,445 | 274,706 | 274,337 | 270,120 | 267,098 | 260,751 | 261,047 | Long-term |
| | (% του χρέους) | | | | | | | | | | | | (% of debt) |
| Νόμισμα και καταθέσεις | 2.0 | 1.8 | 1.9 | 1.9 | 1.8 | 2.0 | 1.9 | 1.9 | 2.0 | 2.0 | 2.1 | 2.1 | Currency and deposits |
| Χρεόγραφα εκτός από μετοχές, χωρίς χρηματοοικονομικά παράγωγα | 21.6 | 19.4 | 17.9 | 17.0 | 15.5 | 17.1 | 19.2 | 22.2 | 23.2 | 24.9 | 26.0 | 26.7 | Securities other than shares, excl. financial derivatives |
| Βραχυπρόθεσμα | 3.8 | 3.5 | 3.2 | 4.4 | 3.3 | 3.5 | 3.2 | 3.0 | 3.0 | 3.1 | 2.2 | 2.0 | Short-term |
| Μακροπρόθεσμα | 17.8 | 15.9 | 14.7 | 12.6 | 12.2 | 13.6 | 16.0 | 19.3 | 20.2 | 21.9 | 23.8 | 24.7 | Long-term |
| Δάνεια | 76.4 | 78.8 | 80.2 | 81.1 | 82.7 | 81.0 | 79.0 | 75.9 | 74.9 | 73.1 | 71.9 | 71.2 | Loans |
| Βραχυπρόθεσμα | 0.7 | 0.5 | 0.7 | 0.6 | 0.7 | 0.7 | 0.6 | 0.6 | 1.5 | 0.7 | 0.5 | 0.3 | Short-term |
| Μακροπρόθεσμα | 75.7 | 78.4 | 79.5 | 80.5 | 82.0 | 80.3 | 78.3 | 75.3 | 73.4 | 72.4 | 71.4 | 71.0 | Long-term |

Πηγή: Διεύθυνση Εθνικών Λογαριασμών ΕΛΣΤΑΤ.

Source: National Accounts Division ELSTAT.

Δομή χρέους Γενικής Κυβέρνησης (ποσοστό % συνόλου)
Structure of General Government debt (percentage of total)

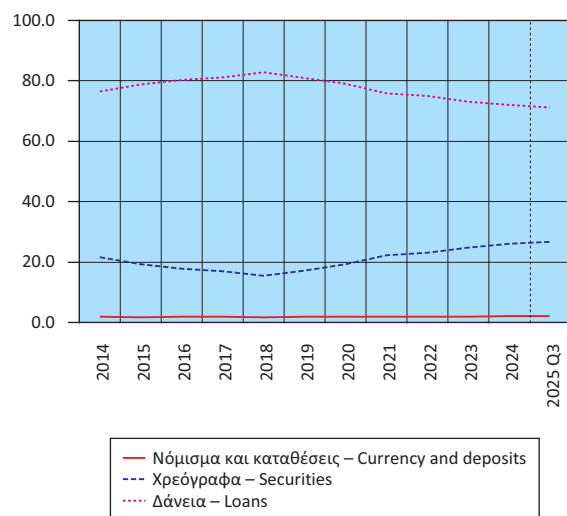

Διαχρονική εξέλιξη του χρέους ως ποσοστό (%) του ΑΕΠ
Evolution of debt as percentage of GDP

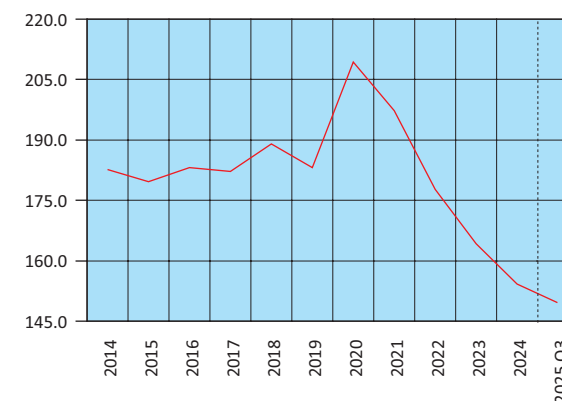

ΧΡΕΟΣ ΓΕΝΙΚΗΣ ΚΥΒΕΡΝΗΣΗΣ ΚΑΤΑ ΜΑΑΣΤΡΙΧΤ / GROSS DEBT (MAASTRICHT)

Ως ποσοστό % του ΑΕΠ / As percentage of GDP

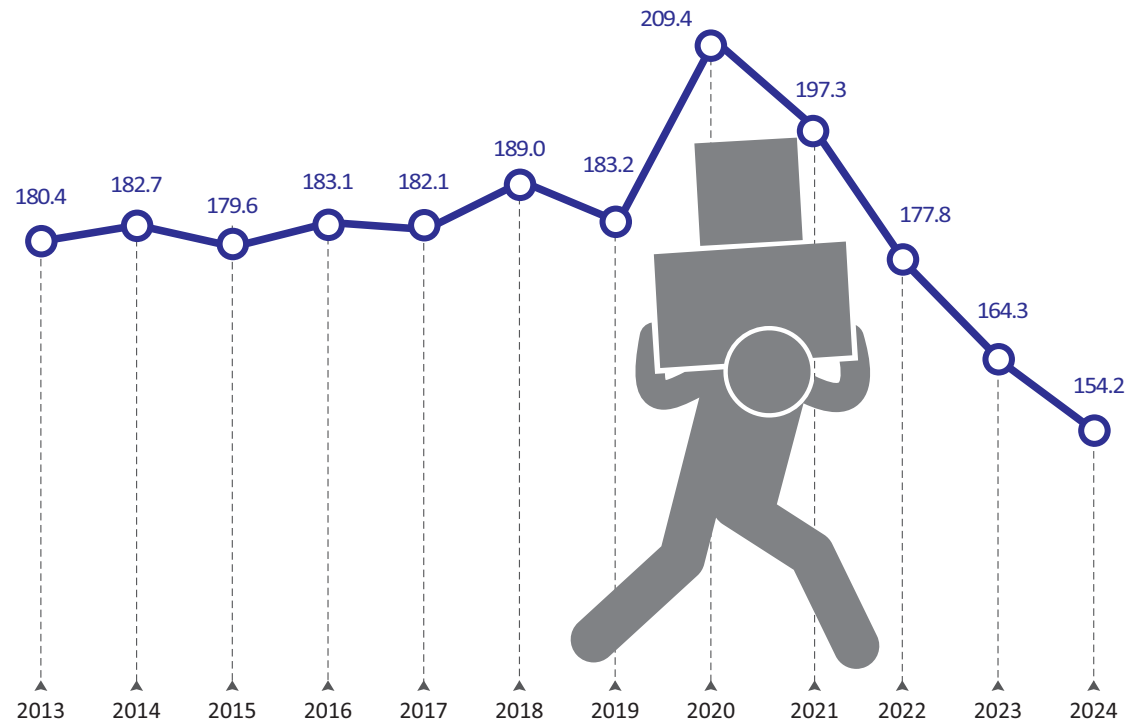

ΜΙΣΘΟΙ, ΠΑΡΑΓΩΓΙΚΟΤΗΤΑ ΚΑΙ ΚΟΣΤΟΣ ΕΡΓΑΣΙΑΣ / WAGES, PRODUCTIVITY AND LABOUR COST

Ετήσια μεταβολή % / Y-o-y change %

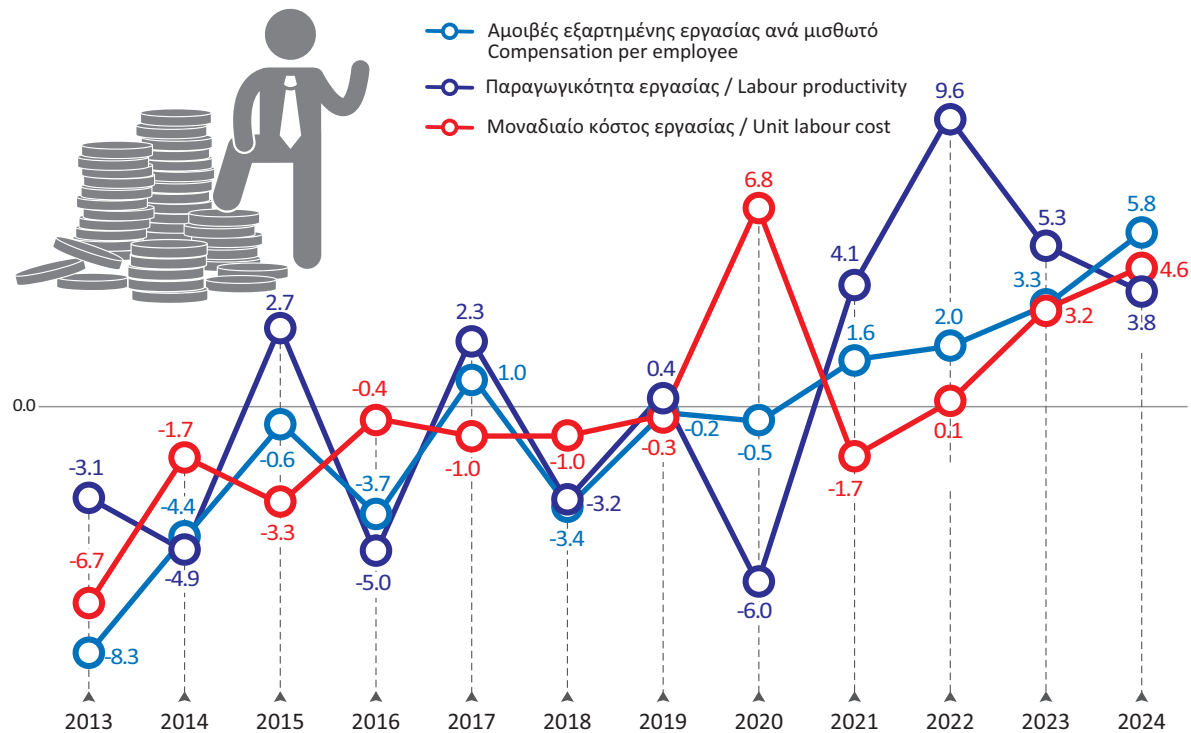

**ΕΣΟΔΑ, ΔΑΠΑΝΕΣ ΚΑΙ ΙΣΟΖΥΓΙΟ ΓΕΝΙΚΗΣ ΚΥΒΕΡΝΗΣΗΣ
REVENUE, EXPENDITURE AND OVERALL BALANCE OF GENERAL GOVERNMENT**

Σε δισεκατομμύρια € / In billion €

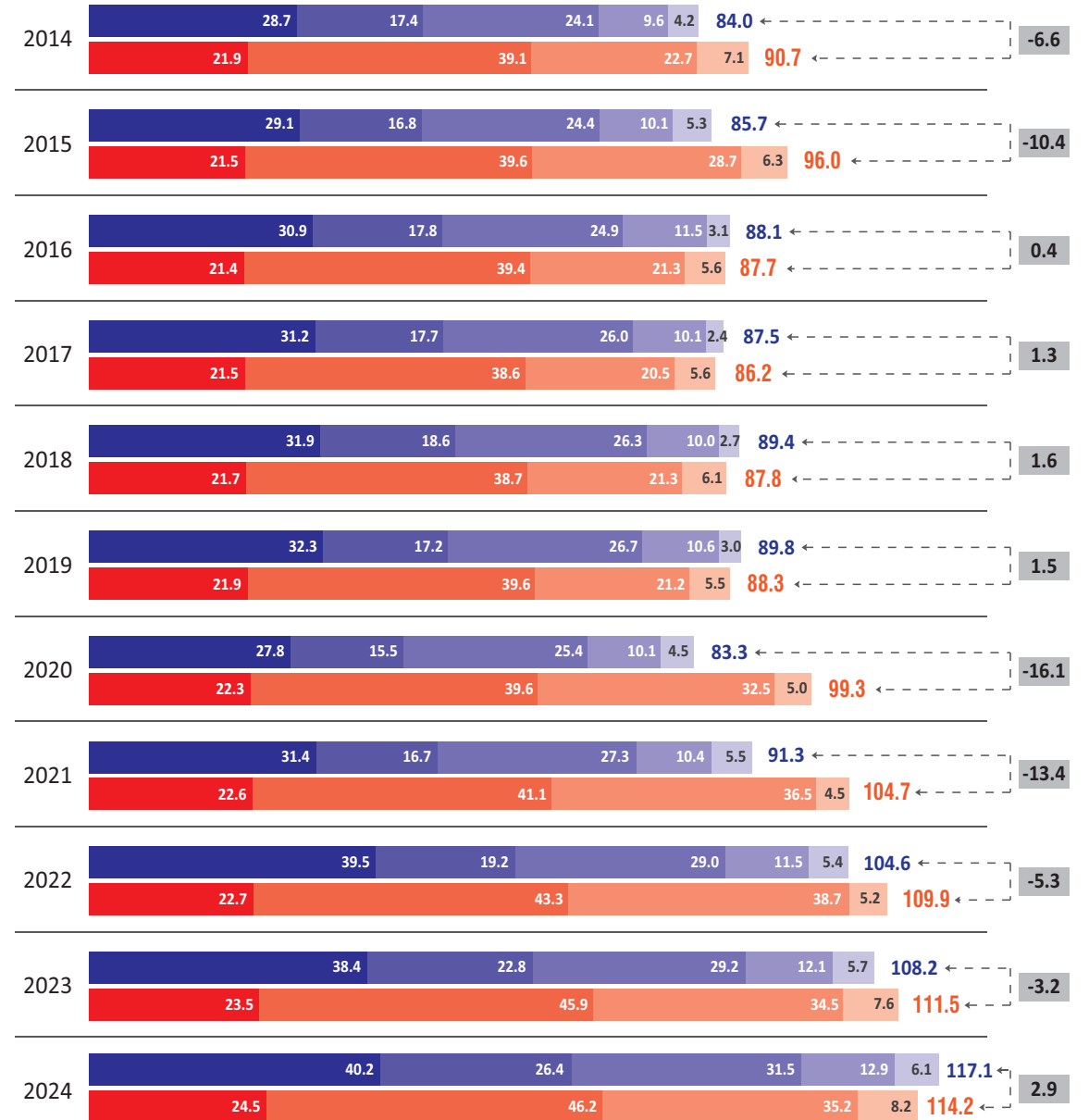

ΕΣΟΔΑ / REVENUE

- Κεφαλαϊκές μεταβιβάσεις, εισπραττόμενες / Capital transfers, receivable
- Λοιπά τρέχοντα έσοδα / Other current revenue
- Κοινωνικές εισφορές, εισπραττόμενες / Social contributions
- Φόροι στο εισόδημα, εισπραττόμενοι / Taxes on income and property, receivable
- Φόροι στην παραγωγή και τις εισαγωγές, εισπραττόμενοι / Taxes on production and imports, receivable

ΔΑΠΑΝΕΣ / EXPENDITURE

- Τόκοι, πληρωνόμενοι / Interest payments
- Λοιπές πρωτογενείς δαπάνες / Other primary expenditure
- Κοινωνικές παροχές / Social benefits
- Αμοιβές εξαρτημένης εργασίας, πληρωνόμενες / Compensation of employees, payable
- ΙΣΟΖΥΓΙΟ / BALANCE

Πίνακας 14. ΕΛΛΑΣ: ΠΛΗΘΥΣΜΟΣ ΗΛΙΚΙΑΣ 15 ΕΤΩΝ ΚΑΙ ΑΝΩ, ΚΑΤΑ ΚΑΤΑΣΤΑΣΗ ΑΠΑΣΧΟΛΗΣΗΣ, ΤΡΙΜΗΝΙΑΙΑ ΣΤΟΙΧΕΙΑ, 2018 - 2025

Table 14. GREECE: POPULATION AGED 15 YEARS AND OVER BY EMPLOYMENT STATUS, QUARTERLY DATA, 2018 - 2025

Σε χιλιάδες

In thousands

| Περίοδος αναφοράς | Γενικό σύνολο (1) Grand total | Εργατικό δυναμικό | | | | | Labour force | | | | Άτομα εκτός του εργατικού δυναμικού Persons outside the labour force | Reference period | |
|-------------------|-------------------------------------|-------------------|--|-----------------------------------|--|------------------------------|--|--|--|--|---|------------------|---|
| | | Σύνολο Total | Ποσοστό (%) επί του πληθυσμού Percent of population | Απασχολούμενοι (2) Employed | Ποσοστό (%) επί του εργατικού δυναμικού Percent of labour force | Άνεργοι (3) Unemployed | Ποσοστό (%) επί του εργατικού δυναμικού Percent of labour force | Μέσο ετήσιο ποσοστό (%) ανεργίας Annual average unemployment rate (%) | Ετήσια μεταβολή (%) εργατικού δυναμικού Year-on-year change (%) of labour force | Ετήσια μεταβολή (%) στο πλήθος απασχολούμενων Year-on-year change (%) in the number of employed | | | Ετήσια μεταβολή (%) στο πλήθος ανέργων Year-on-year change (%) in the number of unemployed |
| 2018 Δ' τρίμηνο | 9,126.4 | 4,714.8 | 51.7 | 3,833.7 | 81.3 | 881.1 | 18.7 | | -0.6 | 2.6 | -12.5 | 4,411.6 | 2018 4th quarter |
| 2019 Α' τρίμηνο | 9,117.3 | 4,721.1 | 51.8 | 3,814.0 | 80.8 | 907.1 | 19.2 | | -0.1 | 2.4 | -9.4 | 4,396.2 | 2019 1st quarter |
| » Β' » | 9,108.0 | 4,761.5 | 52.3 | 3,956.4 | 83.1 | 805.0 | 16.9 | 17.3 | -0.1 | 2.5 | -11.1 | 4,346.6 | 2nd » |
| » Γ' » | 9,098.9 | 4,748.9 | 52.2 | 3,971.9 | 83.6 | 777.0 | 16.4 | | -0.4 | 2.0 | -10.9 | 4,350.0 | 3rd » |
| » Δ' τρίμηνο | 9,089.9 | 4,688.2 | 51.6 | 3,901.8 | 83.2 | 786.4 | 16.8 | | -0.6 | 1.8 | -10.7 | 4,401.7 | 4th quarter |
| 2020 Α' τρίμηνο | 9,083.8 | 4,597.7 | 50.6 | 3,852.6 | 83.8 | 745.1 | 16.2 | | -2.6 | 1.0 | -17.9 | 4,486.1 | 2020 1st quarter |
| » Β' » | 9,080.5 | 4,612.3 | 50.8 | 3,844.0 | 83.3 | 768.3 | 16.7 | 16.3 | -3.1 | -2.8 | -4.6 | 4,468.2 | 2nd » |
| » Γ' » | 9,077.3 | 4,683.2 | 51.6 | 3,926.8 | 83.8 | 756.4 | 16.2 | | -1.4 | -1.1 | -2.6 | 4,394.1 | 3rd » |
| » Δ' τρίμηνο | 9,074.2 | 4,628.6 | 51.0 | 3,878.5 | 83.8 | 750.1 | 16.2 | | -1.3 | -0.6 | -4.6 | 4,445.6 | 4th quarter |
| 2021 Α' τρίμηνο | 9,070.8 | 4,370.5 | 48.2 | 3,625.1 | 82.9 | 745.4 | 17.1 | | -4.9 | -5.9 | 0.0 | 4,700.3 | 2021 1st quarter |
| » Β' » | 9,067.1 | 4,647.8 | 51.3 | 3,915.3 | 84.2 | 732.5 | 15.8 | 14.7 | 0.8 | 1.9 | -4.7 | 4,419.3 | 2nd » |
| » Γ' » | 9,063.5 | 4,733.7 | 52.2 | 4,118.3 | 87.0 | 615.4 | 13.0 | | 1.1 | 4.9 | -18.6 | 4,329.8 | 3rd » |
| » Δ' τρίμηνο | 9,060.0 | 4,670.7 | 51.6 | 4,053.3 | 86.8 | 617.4 | 13.2 | | 0.9 | 4.5 | -17.7 | 4,389.3 | 4th quarter |
| 2022 Α' τρίμηνο | 9,055.8 | 4,691.2 | 51.8 | 4,044.0 | 86.2 | 647.2 | 13.8 | | 7.3 | 11.6 | -13.2 | 4,364.6 | 2022 1st quarter |
| » Β' » | 9,052.0 | 4,758.8 | 52.6 | 4,167.2 | 87.6 | 591.6 | 12.4 | 12.4 | 2.4 | 6.4 | -19.2 | 4,293.1 | 2nd » |
| » Γ' » | 9,048.2 | 4,771.6 | 52.7 | 4,216.0 | 88.4 | 555.6 | 11.6 | | 0.8 | 2.4 | -9.7 | 4,276.6 | 3rd » |
| » Δ' τρίμηνο | 9,044.7 | 4,693.6 | 51.9 | 4,135.2 | 88.1 | 558.4 | 11.9 | | 0.5 | 2.0 | -9.6 | 4,351.0 | 4th quarter |
| 2023 Α' τρίμηνο | 9,041.4 | 4,648.5 | 51.4 | 4,098.0 | 88.2 | 550.5 | 11.8 | | -0.9 | 1.3 | -14.9 | 4,392.8 | 2023 1st quarter |
| » Β' » | 9,038.4 | 4,769.9 | 52.8 | 4,236.5 | 88.8 | 533.3 | 11.2 | 11.1 | 0.2 | 1.7 | 1.4 | 4,268.5 | 2nd » |
| » Γ' » | 9,035.5 | 4,770.8 | 52.8 | 4,256.2 | 89.2 | 514.6 | 10.8 | | 0.0 | 1.0 | 1.0 | 4,264.7 | 3rd » |
| » Δ' τρίμηνο | 9,032.7 | 4,671.8 | 51.7 | 4,183.1 | 89.5 | 488.7 | 10.5 | | -0.5 | 1.2 | 1.6 | 4,360.9 | 4th quarter |
| 2024 Α' τρίμηνο | 9,025.7 | 4,747.6 | 52.6 | 4,173.4 | 87.9 | 574.1 | 12.1 | | 2.1 | 1.8 | 4.3 | 4,278.2 | 2024 1st quarter |
| » Β' » | 9,020.5 | 4,795.4 | 53.2 | 4,327.8 | 90.2 | 467.6 | 9.8 | 10.1 | 0.5 | 2.2 | -12.3 | 4,225.0 | 2nd » |
| » Γ' » | 9,015.4 | 4,752.3 | 52.7 | 4,323.9 | 91.0 | 428.4 | 9.0 | | -0.4 | 1.6 | -16.7 | 4,263.1 | 3rd » |
| » Δ' τρίμηνο | 9,010.6 | 4,727.8 | 52.5 | 4,278.7 | 90.5 | 449.1 | 9.5 | | 1.2 | 2.3 | -8.1 | 4,282.7 | 4th quarter |
| 2025 Α' τρίμηνο | 9,006.6 | 4,704.8 | 52.2 | 4,216.8 | 89.6 | 488.1 | 10.4 | | -0.9 | 1.0 | -15.0 | 4,301.8 | 2025 1st quarter |
| » Β' » | 9,003.6 | 4,798.6 | 53.3 | 4,386.8 | 91.4 | 411.7 | 8.6 | | 0.1 | 1.4 | -12.0 | 4,205.1 | 2nd » |
| » Γ' τρίμηνο | 9,000.7 | 4,796.1 | 53.3 | 4,402.9 | 91.8 | 393.2 | 8.2 | | 0.9 | 1.8 | -8.2 | 4,204.6 | 3rd quarter |

Πηγή: Διεύθυνση Στατιστικών Πληθυσμού, Απασχόλησης και Κόστους Ζωής ΕΛΣΤΑΤ.

(1) Συνολικός πληθυσμός ατόμων ηλικίας 15 ετών και άνω, που διαμένουν σε ιδιωτικά νοικοκυριά, όπως εκτιμάται με βάση τα αποτελέσματα της Απογραφής Πληθυσμού 2011.

(2) Από το έτος 2021 και εξής, αφορά σε άτομα ηλικίας 15 - 89 ετών.

(3) Αφορά σε άτομα ηλικίας 15 - 74 ετών.

Source: Population, Employment and Cost of Living Statistics Division ELSTAT.

(1) Total number of persons aged 15 years and over, residing in private households, according to the results of the 2011 Population Census.

(2) From 2021 onwards, it refers to persons aged 15 - 89 years.

(3) It refers to persons aged 15 - 74 years.

Εργατικό δυναμικό, απασχολούμενοι, άνεργοι (ετήσια μεταβολή %)
Labour force, employed, unemployed (year-on-year change %)

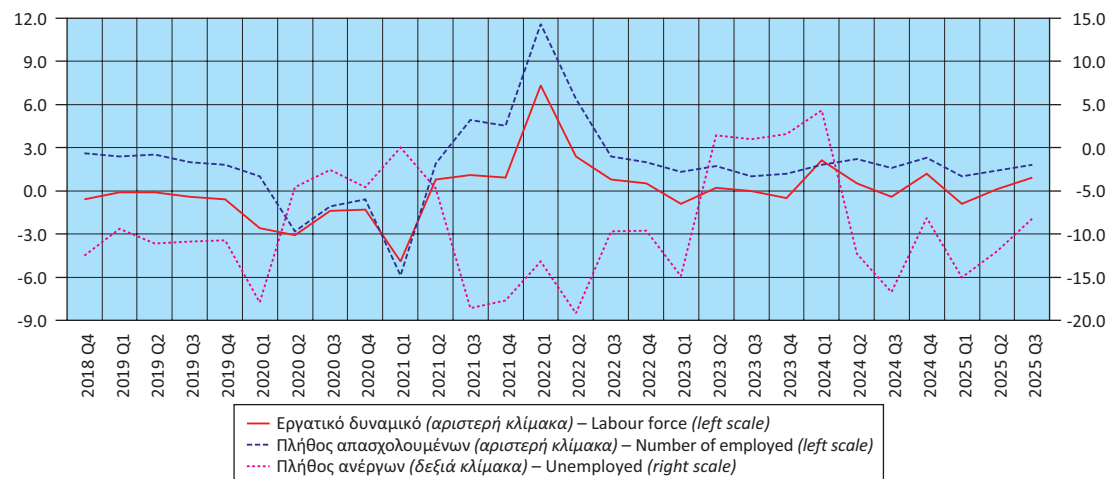

Πίνακας 15. ΕΛΛΑΣ: ΠΟΣΟΣΤΟ (%) ΑΝΕΡΓΙΑΣ ΓΙΑ ΤΟ ΣΥΝΟΛΟ ΤΟΥ ΠΛΗΘΥΣΜΟΥ, ΓΙΑ ΑΡΡΕΝΕΣ - ΘΗΛΕΙΣ ΚΑΙ ΓΙΑ ΑΤΟΜΑ ΗΛΙΚΙΑΣ 15 - 29 ΕΤΩΝ⁽¹⁾, 2012 - 2024
Table 15. GREECE: UNEMPLOYMENT RATE (%) FOR TOTAL POPULATION, MALES - FEMALES AND FOR PERSONS AGED 15 - 29 YEARS⁽¹⁾, 2012 - 2024

| Έτος Year | Σύνολο Total | Άρρενες Males | Θήλειες Females | Άτομα ηλικίας 15 - 29 ετών Persons aged 15 - 29 years |
|--------------|-----------------|------------------|--------------------|--|
| 2012 | 24.4 | 21.5 | 28.2 | 43.7 |
| 2013 | 27.5 | 24.5 | 31.3 | 48.7 |
| 2014 | 26.5 | 23.6 | 30.2 | 45.0 |
| 2015 | 24.9 | 21.7 | 28.9 | 41.3 |
| 2016 | 23.5 | 19.9 | 28.1 | 38.4 |
| 2017 | 21.5 | 17.8 | 26.1 | 35.6 |
| 2018 | 19.3 | 15.4 | 24.2 | 32.3 |
| 2019 | 17.3 | 14.0 | 21.5 | 28.9 |
| 2020 | 16.3 | 13.5 | 19.8 | 29.8 |
| 2021 | 14.7 | 11.4 | 18.9 | 28.4 |
| 2022 | 12.4 | 9.3 | 16.4 | 24.3 |
| 2023 | 11.1 | 8.5 | 14.3 | 21.8 |
| 2024 | 10.1 | 8.0 | 12.8 | 19.1 |

Πηγή: Διεύθυνση Στατιστικών Πληθυσμού, Απασχόλησης και Κόστους Ζωής ΕΛΣΤΑΤ. Source: Population, Employment and Cost of Living Statistics Division ELSTAT.
 (1) Τα στοιχεία αναφέρονται στους μέσους ετήσιους όρους. (1) Data refer to the annual average.

Ποσοστό (%) ανεργίας για το σύνολο του πληθυσμού, για άρρενες - θήλειες και για άτομα ηλικίας 15 - 29 ετών
Unemployment rate (%) for total population, males - females and for persons aged 15 - 29 years

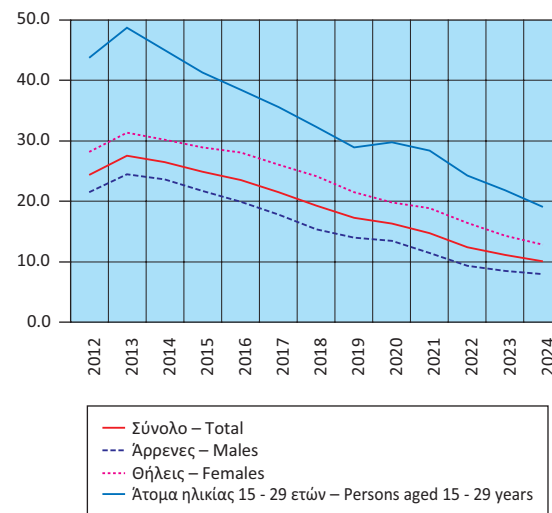

Ποσοστό (%) απασχολούμενων, κατά κλάδο οικονομικής δραστηριότητας
Percentage of persons employed by branch of economic activity

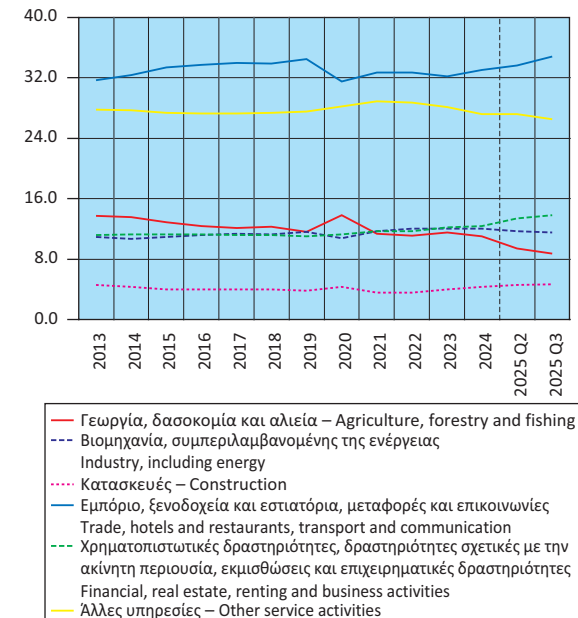

Πίνακας 16. ΕΛΛΑΣ: ΑΠΑΣΧΟΛΟΥΜΕΝΟΙ ΗΛΙΚΙΑΣ 15 ΕΤΩΝ ΚΑΙ ΑΝΩ⁽¹⁾, ΚΑΤΑ ΚΛΑΔΟ ΟΙΚΟΝΟΜΙΚΗΣ ΔΡΑΣΤΗΡΙΟΤΗΤΑΣ, 2013 - 2025

| | 2013 | 2014 | 2015 | 2016 | 2017 | 2018 | 2019 | 2020 | 2021 | 2022 | 2023 | 2024 | 2025 Q2 | 2025 Q3 | |
|--|----------------|----------------|----------------|----------------|----------------|----------------|----------------|----------------|----------------|----------------|----------------|----------------|----------------|----------------|--|
| <i>(Απόλυτοι αριθμοί σε χιλιάδες)</i> | | | | | | | | | | | | | | | <i>(Absolute numbers in thousands)</i> |
| Σύνολο | 3,513.2 | 3,536.2 | 3,610.7 | 3,673.6 | 3,752.7 | 3,828.0 | 3,911.0 | 3,875.5 | 3,928.0 | 4,140.6 | 4,193.5 | 4,276.0 | 4,386.8 | 4,402.9 | Total |
| Γεωργία, δασοκομία και αλιεία | 481.1 | 479.9 | 465.7 | 454.5 | 453.4 | 469.6 | 453.6 | 412.0 | 446.0 | 461.4 | 480.9 | 469.6 | 411.9 | 385.0 | Agriculture, forestry and fishing |
| Βιομηχανία, συμπεριλαμβανομένης της ενέργειας | 384.3 | 378.1 | 394.2 | 412.9 | 428.9 | 432.1 | 452.3 | 440.7 | 458.3 | 494.9 | 502.7 | 513.1 | 512.0 | 505.5 | Industry, including energy |
| Κατασκευές | 162.3 | 151.6 | 145.2 | 147.1 | 149.3 | 151.6 | 147.6 | 140.8 | 141.8 | 148.6 | 165.8 | 185.8 | 200.5 | 204.8 | Construction |
| Εμπόριο, ξενοδοχεία και εστιατόρια, μεταφορές και επικοινωνίες | 1,114.2 | 1,146.9 | 1,206.3 | 1,238.9 | 1,275.4 | 1,298.3 | 1,349.1 | 1,327.4 | 1,285.5 | 1,354.6 | 1,352.1 | 1,409.7 | 1,473.9 | 1,530.2 | Trade, hotels and restaurants, transport and communication |
| Χρηματοπιστωτικές δραστηριότητες, δραστηριότητες σχετικές με την ακίνητη περιουσία, εκμισθώσεις και επιχειρηματικές δραστηριότητες | 394.2 | 400.2 | 409.7 | 415.9 | 421.3 | 428.7 | 432.0 | 442.4 | 459.6 | 486.1 | 509.9 | 530.7 | 588.5 | 607.4 | Financial, real estate, renting and business activities |
| Άλλες υπηρεσίες | 977.1 | 979.6 | 989.6 | 1,004.3 | 1,024.4 | 1,047.7 | 1,076.4 | 1,112.2 | 1,135.8 | 1,190.3 | 1,179.2 | 1,164.5 | 1,194.7 | 1,164.9 | Other service activities |
| Δε δηλώθηκε | | | | | | | | | 1.0 | 4.6 | 2.8 | 2.6 | 5.4 | 5.1 | Not reported |
| <i>(% του συνόλου)</i> | | | | | | | | | | | | | | | <i>(% of total)</i> |
| Σύνολο | 100.0 | 100.0 | 100.0 | 100.0 | 100.0 | 100.0 | 100.0 | 100.0 | 100.0 | 100.0 | 100.0 | 100.0 | 100.0 | 100.0 | Total |
| Γεωργία, δασοκομία και αλιεία | 13.7 | 13.6 | 12.9 | 12.4 | 12.1 | 12.3 | 11.6 | 13.8 | 11.4 | 11.1 | 11.5 | 11.0 | 9.4 | 8.7 | Agriculture, forestry and fishing |
| Βιομηχανία, συμπεριλαμβανομένης της ενέργειας | 10.9 | 10.7 | 10.9 | 11.2 | 11.4 | 11.3 | 11.6 | 10.8 | 11.7 | 12.0 | 12.0 | 12.0 | 11.7 | 11.5 | Industry, including energy |
| Κατασκευές | 4.6 | 4.3 | 4.0 | 4.0 | 4.0 | 4.0 | 3.8 | 4.3 | 3.6 | 3.6 | 4.0 | 4.3 | 4.6 | 4.7 | Construction |
| Εμπόριο, ξενοδοχεία και εστιατόρια, μεταφορές και επικοινωνίες | 31.7 | 32.4 | 33.4 | 33.7 | 34.0 | 33.9 | 34.5 | 31.5 | 32.7 | 32.7 | 32.2 | 33.0 | 33.6 | 34.8 | Trade, hotels and restaurants, transport and communication |
| Χρηματοπιστωτικές δραστηριότητες, δραστηριότητες σχετικές με την ακίνητη περιουσία, εκμισθώσεις και επιχειρηματικές δραστηριότητες | 11.2 | 11.3 | 11.3 | 11.3 | 11.2 | 11.2 | 11.0 | 11.3 | 11.7 | 11.7 | 12.2 | 12.4 | 13.4 | 13.8 | Financial, real estate, renting and business activities |
| Άλλες υπηρεσίες | 27.8 | 27.7 | 27.4 | 27.3 | 27.3 | 27.4 | 27.5 | 28.2 | 28.9 | 28.7 | 28.1 | 27.2 | 27.2 | 26.5 | Other service activities |
| Δε δηλώθηκε | | | | | | | | | 0.0 | 0.1 | 0.1 | 0.1 | 0.1 | 0.1 | Not reported |

Πηγή: Διεύθυνση Στατιστικών Πληθυσμού, Απασχόλησης και Κόστους Ζωής ΕΛΣΤΑΤ.
 (1) Από το έτος 2021 και εξής, αφορά σε άτομα ηλικίας 15 - 89 ετών.

Source: Population, Employment and Cost of Living Statistics Division ELSTAT.
 (1) From 2021 onwards, it refers to persons aged 15 - 89 years.

ΠΟΣΟΣΤΟ ΑΝΕΡΓΙΑΣ ΓΙΑ ΤΟ ΣΥΝΟΛΟ ΤΟΥ ΠΛΗΘΥΣΜΟΥ (%) / UNEMPLOYMENT RATE FOR TOTAL POPULATION (%)

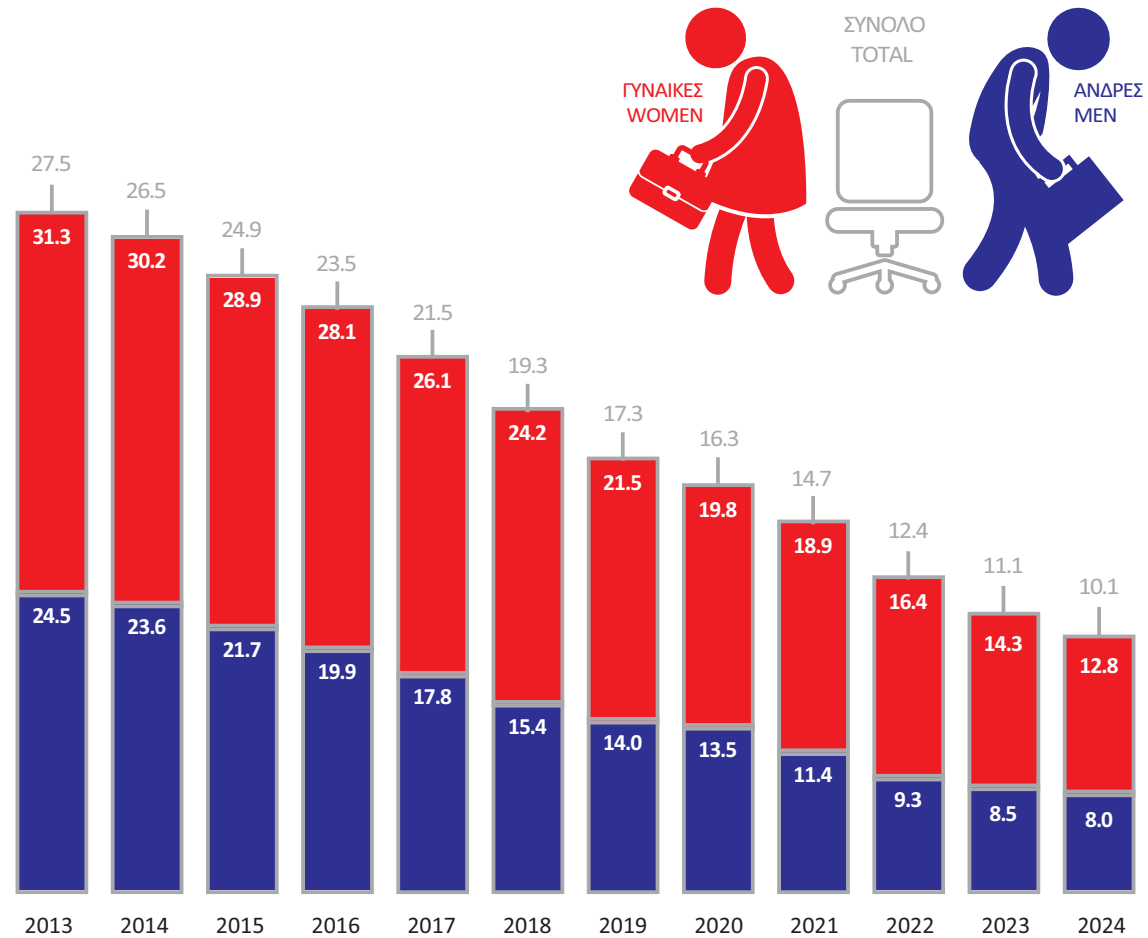

ΠΟΣΟΣΤΟ ΑΠΑΣΧΟΛΟΥΜΕΝΩΝ (%), ΚΑΤΑ ΚΛΑΔΟ ΟΙΚΟΝΟΜΙΚΗΣ ΔΡΑΣΤΗΡΙΟΤΗΤΑΣ, 2024
PERCENTAGE OF EMPLOYED PERSONS BY BRANCH OF ECONOMIC ACTIVITY, 2024

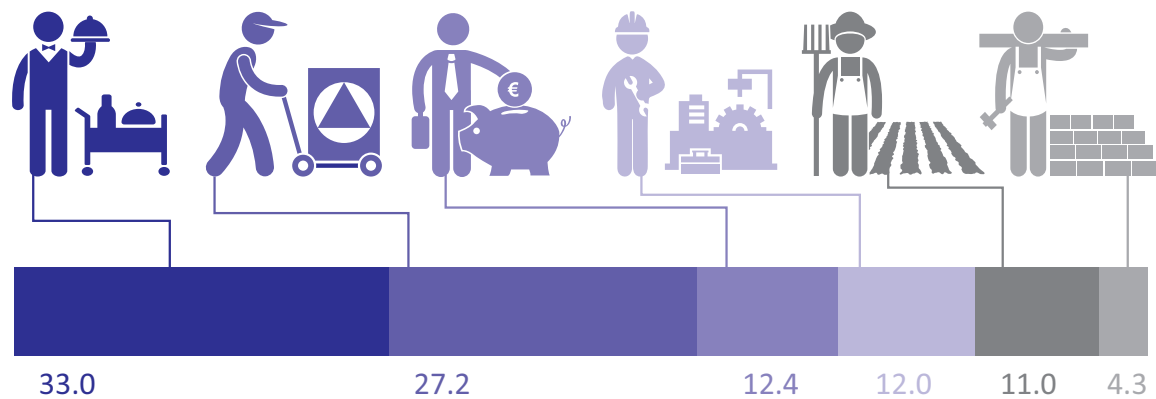

ΑΠΑΣΧΟΛΟΥΜΕΝΟΙ ΗΛΙΚΙΑΣ 15 ΕΤΩΝ ΚΑΙ ΑΝΩ, ΚΑΤΑ ΚΛΑΔΟ ΟΙΚΟΝΟΜΙΚΗΣ ΔΡΑΣΤΗΡΙΟΤΗΤΑΣ
EMPLOYED PERSONS AGED 15 YEARS AND OVER BY BRANCH OF ECONOMIC ACTIVITY

Σε χιλιάδες / In thousands

ΓΕΩΡΓΙΑ, ΔΑΣΟΚΟΜΙΑ ΚΑΙ ΑΛΙΕΙΑ
AGRICULTURE, FORESTRY AND FISHING

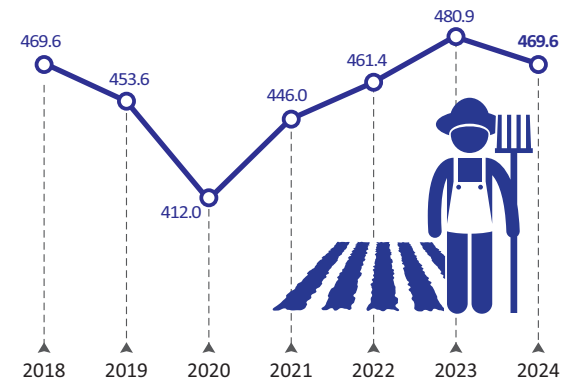

ΒΙΟΜΗΧΑΝΙΑ, ΣΥΜΠΕΡΙΛΑΜΒΑΝΟΜΕΝΗΣ ΤΗΣ ΕΝΕΡΓΕΙΑΣ
INDUSTRY, INCLUDING ENERGY

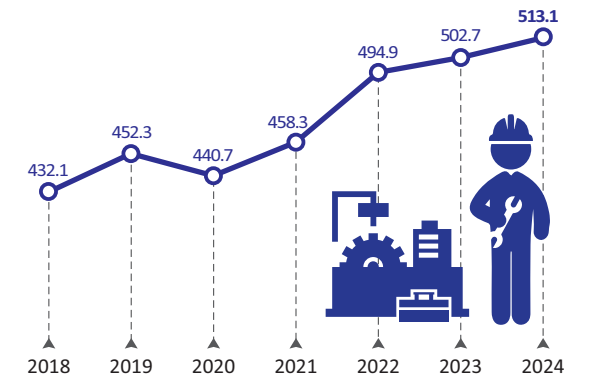

ΕΜΠΟΡΙΟ, ΞΕΝΟΔΟΧΕΙΑ ΚΑΙ ΕΣΤΙΑΤΟΡΙΑ, ΜΕΤΑΦΟΡΕΣ ΚΑΙ ΕΠΙΚΟΙΝΩΝΙΕΣ / TRADE, HOTELS AND RESTAURANTS, TRANSPORT AND COMMUNICATION

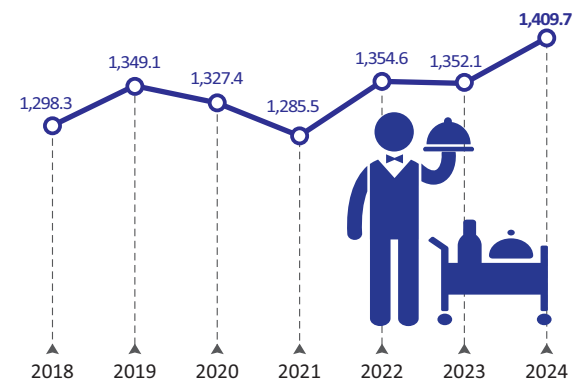

ΧΡΗΜΑΤΟΠΙΣΤΩΤΙΚΕΣ ΚΑΙ ΕΠΙΧΕΙΡΗΜΑΤΙΚΕΣ ΔΡΑΣΤΗΡΙΟΤΗΤΕΣ / FINANCIAL AND BUSINESS ACTIVITIES

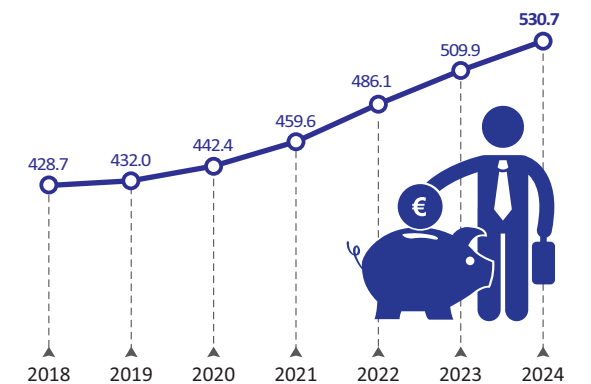

ΚΑΤΑΣΚΕΥΕΣ / CONSTRUCTION

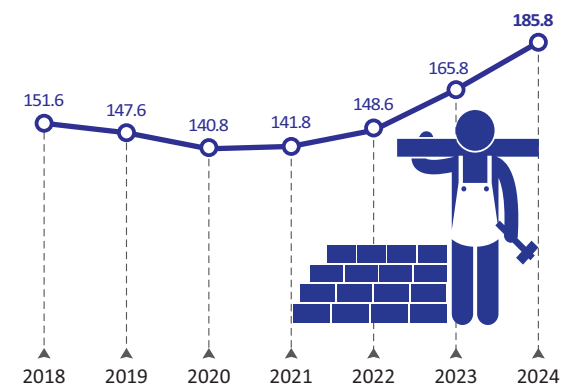

ΆΛΛΕΣ ΥΠΗΡΕΣΙΕΣ / OTHER SERVICES

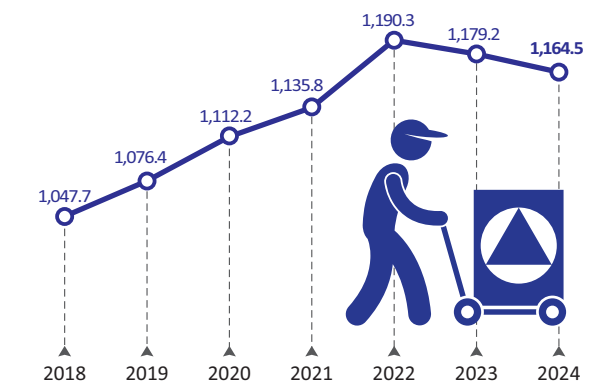

Πίνακας 17. ΕΛΛΑΣ: ΔΕΙΚΤΕΣ ΟΙΚΟΝΟΜΙΚΗΣ ΔΡΑΣΤΗΡΙΟΤΗΤΑΣ, 2022 - 2025

Table 17. GREECE: INDICES OF ECONOMIC ACTIVITY, 2022 - 2025

Ετήσια μεταβολή (%)

Year-on-year change (%)

| | 2022 | 2023 | 2024 | 2024 Q1 | 2024 Q2 | 2024 Q3 | 2024 Q4 | 2025 Q1 | 2025 Q2 | 2025 Q3 | Τελευταία διαθέσιμη περίοδος (1)(2) Latest available period | | |
|---|-------|-------|-------|---------|---------|---------|---------|---------|---------|---------|---|-------------------|---|
| Δείκτης Κύκλου Εργασιών στη Βιομηχανία ⁽³⁾ | 30.5 | -3.6 | 1.8 | -1.3 | 8.2 | 0.4 | -21.7 | -1.1 | -2.6 | 3.1 | 0.7 | Νοέμβρ./Nov. 2025 | Turnover Index in Industry ⁽³⁾ |
| 1. Ενέργεια | 62.0 | -15.6 | -4.8 | -0.9 | 21.1 | -17.3 | -31.3 | -17.8 | -27.1 | -1.4 | 9.6 | Νοέμβρ./Nov. 2025 | 1. Energy |
| 2. Ενδιάμεσα αγαθά | 23.4 | -5.9 | 2.6 | -5.4 | 0.9 | 8.8 | -25.3 | 7.7 | 7.4 | 2.7 | -3.4 | Νοέμβρ./Nov. 2025 | 2. Intermediate goods |
| 3. Κεφαλαιουχικά αγαθά | 14.6 | 6.2 | 4.1 | -0.8 | 4.9 | 8.5 | -14.0 | 8.3 | 6.4 | 12.2 | 7.7 | Νοέμβρ./Nov. 2025 | 3. Capital goods |
| 4. Διάρκη καταναλωτικά αγαθά | 23.8 | 9.9 | 4.9 | 14.2 | 7.3 | -0.8 | -17.5 | -2.6 | 3.4 | 5.3 | 1.0 | Νοέμβρ./Nov. 2025 | 4. Consumer durables |
| 5. Μη διάρκη καταναλωτικά αγαθά | 18.6 | 8.4 | 5.6 | 1.5 | 7.8 | 7.2 | -11.9 | 2.3 | 3.9 | 4.7 | -2.0 | Νοέμβρ./Nov. 2025 | 5. Consumer non-durables |
| Δείκτης Κύκλου Εργασιών στη Βιομηχανία, εγχώρια αγορά ⁽³⁾ | 32.2 | -1.7 | 3.9 | 2.5 | 7.2 | 3.5 | 2.1 | 2.5 | 2.1 | 5.9 | 1.2 | Νοέμβρ./Nov. 2025 | Turnover Index in Industry for the domestic market ⁽³⁾ |
| Δείκτης Κύκλου Εργασιών στη Βιομηχανία, εξωτ. αγορά ⁽³⁾ | 28.0 | -6.4 | -1.6 | -6.8 | 10.0 | -5.0 | -3.7 | -6.5 | -10.7 | -2.2 | -0.2 | Νοέμβρ./Nov. 2025 | Turnover Index in Industry for the non-domestic market ⁽³⁾ |
| Χώρες Ευρωζώνης | 30.2 | 3.5 | -5.5 | -12.1 | 0.0 | -8.9 | -0.2 | 2.0 | -1.0 | 5.2 | -10.1 | Νοέμβρ./Nov. 2025 | Eurozone countries |
| Χώρες εκτός Ευρωζώνης | 26.9 | -11.9 | 0.9 | -3.1 | 17.3 | -2.6 | -5.8 | -11.9 | -16.8 | -6.6 | 6.6 | Νοέμβρ./Nov. 2025 | Non-eurozone countries |
| Δείκτης Βιομηχανικής Παραγωγής (όγκος) ⁽³⁾ | 2.4 | 2.3 | 5.2 | 3.6 | 9.6 | 5.6 | 2.1 | 2.7 | -1.6 | 1.3 | 2.6 | Νοέμβρ./Nov. 2025 | Industrial Production Index (volume) ⁽³⁾ |
| 1. Ενέργεια | -2.5 | -1.9 | 7.9 | 6.0 | 20.3 | 2.9 | 4.3 | 4.1 | -13.8 | -1.7 | -3.5 | Νοέμβρ./Nov. 2025 | 1. Energy |
| 2. Ενδιάμεσα αγαθά | 1.8 | 0.3 | 5.0 | 4.5 | 4.0 | 8.9 | 3.0 | 1.1 | 5.1 | 2.9 | 5.3 | Νοέμβρ./Nov. 2025 | 2. Intermediate goods |
| 3. Κεφαλαιουχικά αγαθά | 5.5 | 6.0 | 0.2 | -0.7 | 1.7 | 3.1 | -2.4 | 7.8 | 10.0 | 11.5 | 5.2 | Νοέμβρ./Nov. 2025 | 3. Capital goods |
| 4. Διάρκη καταναλωτικά αγαθά | 22.9 | 7.1 | 5.1 | 18.3 | 8.6 | -0.1 | -3.1 | -3.1 | -2.4 | 2.2 | 5.4 | Νοέμβρ./Nov. 2025 | 4. Consumer durables |
| 5. Μη διάρκη καταναλωτικά αγαθά | 6.4 | 6.6 | 4.3 | 1.2 | 7.1 | 7.3 | 1.3 | 1.6 | 2.0 | 0.8 | 6.1 | Νοέμβρ./Nov. 2025 | 5. Consumer non-durables |
| Δείκτης Παραγωγής στις Κατασκευές ⁽³⁾ | 12.7 | 9.6 | 19.9 | 20.6 | 15.5 | 18.6 | 23.6 | -3.8 | 5.6 | 3.3 | 3.3 | 2025 Q3 | Production Index in Construction ⁽³⁾ |
| Κατασκευή κτηρίων για κατοικίες και μη | 6.2 | 7.5 | 14.0 | 12.1 | 7.0 | 16.2 | 18.9 | 4.6 | 9.2 | 9.8 | 9.8 | 2025 Q3 | Construction of residential and non-residential buildings |
| Έργα πολιτικού μηχανικού | 24.9 | 13.3 | 28.4 | 26.0 | 17.3 | 24.5 | 38.7 | -10.4 | 13.0 | -6.0 | -6.0 | 2025 Q3 | Civil Engineering |
| Εξειδικευμένες κατασκευαστικές δραστηριότητες | 8.9 | 8.0 | 17.0 | 22.8 | 21.3 | 15.5 | 11.7 | -4.0 | -3.5 | 6.6 | 6.6 | 2025 Q3 | Specialised construction activities |
| Οικοδομική Δραστηριότητα | | | | | | | | | | | | | Building Activity |
| Αριθμός οικοδομικών αδειών | 5.0 | 7.1 | 14.9 | 42.0 | 3.7 | 8.2 | 9.3 | -29.1 | 4.3 | 11.2 | 13.5 | Οκτ./Oct. 2025 | Number of building permits |
| Επιφάνεια (m ²) | -8.2 | 12.2 | 16.8 | 38.4 | 9.2 | 10.0 | 11.8 | -43.2 | -0.1 | 7.6 | -5.2 | Οκτ./Oct. 2025 | Surface (m ²) |
| Όγκος (m ³) | -1.9 | 16.0 | 9.7 | 25.1 | 9.2 | 2.9 | 4.7 | -33.0 | -2.3 | 13.4 | -3.9 | Οκτ./Oct. 2025 | Volume (m ³) |
| Δείκτες Κύκλου Εργασιών στον τομέα των Μεταφορών ⁽³⁾ | | | | | | | | | | | | | Turnover Indices in Transport sector ⁽³⁾ |
| 1. Χερσαίες μεταφορές και μεταφορές μέσω αγωγών | 21.3 | 15.8 | 7.7 | 2.3 | 11.2 | 14.5 | 3.0 | 12.6 | 1.7 | 1.2 | 1.2 | 2025 Q3 | 1. Land transport and transport via pipelines |
| 2. Πλωτές μεταφορές | 32.9 | 1.7 | 5.3 | -13.5 | 10.9 | 16.3 | -0.2 | 12.2 | 5.8 | -2.8 | -2.8 | 2025 Q3 | 2. Water transport |
| 3. Αεροπορικές μεταφορές | 94.2 | 22.6 | 48.2 | 63.5 | 45.7 | 31.4 | 68.8 | 14.8 | -6.9 | -6.3 | -6.3 | 2025 Q3 | 3. Air transport |
| 4. Αποθήκευση και υποστηρικτικές προς τη μεταφορά δραστηριότητες | 23.2 | -2.7 | 16.3 | -3.2 | 1.3 | 11.1 | 5.7 | 4.9 | 2.7 | -4.7 | -4.7 | 2025 Q3 | 4. Warehousing and support activities for transportation |
| 5. Ταξιδιωτικών πρακτορείων, γραφείων οργανωμένων ταξιδιών, υπηρεσιών κρατήσεων και συναφείς δραστηριότητες | 96.6 | 24.1 | 10.5 | 24.1 | 15.2 | 3.9 | 12.4 | 1.9 | 4.1 | 2.8 | 2.8 | 2025 Q3 | 5. Travel agency, tour operator reservation service and related activities |
| Δείκτης Κύκλου Εργασιών στο Χονδρικό Εμπόριο ⁽³⁾ | 21.4 | -2.2 | -7.2 | -11.5 | -4.6 | -9.4 | -3.4 | 4.8 | -0.3 | 1.5 | 1.5 | 2025 Q3 | Turnover Index in Wholesale Trade ⁽³⁾ |
| Δείκτης Όγκου στο Χονδρικό Εμπόριο ⁽³⁾ | -5.4 | 5.0 | -4.7 | -9.6 | -5.8 | -4.2 | 0.6 | 5.7 | 3.9 | 3.1 | 3.1 | 2025 Q3 | Volume Index in Wholesale Trade ⁽³⁾ |
| Δείκτης Κύκλου Εργασιών στο Λιανικό Εμπόριο ⁽³⁾⁽⁴⁾ | 12.4 | 3.6 | 1.6 | 1.6 | 6.7 | 0.0 | -1.4 | 3.7 | 1.6 | 2.8 | 1.7 | Νοέμβρ./Nov. 2025 | Turnover Index in Retail Trade ⁽³⁾⁽⁴⁾ |
| Δείκτης Όγκου στο Λιανικό Εμπόριο ⁽³⁾⁽⁴⁾ | 3.3 | -3.4 | -1.6 | -4.7 | 3.2 | -2.8 | -2.1 | 3.0 | 0.7 | 1.5 | 0.3 | Νοέμβρ./Nov. 2025 | Volume Index in Retail Trade ⁽³⁾⁽⁴⁾ |
| Δείκτης Κύκλου Εργασιών στον τομέα Υπηρεσιών Παροχής Καταλύματος και Εστίασης ⁽³⁾ | 50.6 | 9.8 | 7.5 | 7.9 | 8.4 | 7.8 | 4.9 | 4.0 | 34.0 | 42.0 | 42.0 | 2025 Q3 | Turnover Index in Accommodation and Food Services ⁽³⁾ |
| Δείκτης Κύκλου Εργασιών στον κλάδο Υπηρεσιών Παροχής Καταλύματος ⁽³⁾ | 58.5 | 7.7 | 14.6 | 26.1 | 14.7 | 12.3 | 19.6 | 14.4 | 57.9 | 61.1 | 61.1 | 2025 Q3 | Turnover Index in Accommodation ⁽³⁾ |
| Δείκτης Κύκλου Εργασιών στον κλάδο Υπηρεσιών Εστίασης ⁽³⁾ | 44.0 | 11.8 | 1.1 | 4.0 | 2.6 | 0.9 | -2.7 | 1.3 | 9.1 | 9.3 | 9.3 | 2025 Q3 | Turnover Index in Food Service Activities sector ⁽³⁾ |
| Δείκτες Κύκλου Εργασιών στον τομέα Ενημέρωσης και Επικοινωνίας ⁽³⁾ | | | | | | | | | | | | | Turnover Indices in Information and Communication ⁽³⁾ |
| 1. Παραγωγή κινηματογραφικών ταινιών, βίντεο και τηλεοπτικών προγραμμάτων, ηχογραφήσεις και μουσικές εκδόσεις | 20.6 | 12.8 | -18.2 | -21.3 | -23.0 | -14.8 | -12.2 | -5.4 | -13.5 | 8.2 | 8.2 | 2025 Q3 | 1. Motion picture, video and television programme production, sound recording and music publishing activities |
| 2. Δραστηριότητες προγραμματισμού και ραδιοτηλεοπτικών εκπομπών | 12.6 | -23.7 | -6.6 | -22.6 | -2.8 | -12.8 | 5.5 | 9.3 | -7.1 | -14.5 | -14.5 | 2025 Q3 | 2. Programming and broadcasting activities |
| Δείκτες Κύκλου Εργασιών στον τομέα Υπηρεσιών ⁽³⁾ | | | | | | | | | | | | | Turnover Indices for Specific Activities of the Services sector ⁽³⁾ |
| 1. Εκδοτικές δραστηριότητες | 2.5 | 3.0 | 22.2 | 23.7 | 23.0 | 16.5 | 25.6 | 0.3 | 6.5 | 8.5 | 8.5 | 2025 Q3 | 1. Publishing activities |
| 2. Τηλεπικοινωνίες | 5.8 | 5.5 | -0.2 | 3.6 | 4.5 | -2.2 | -6.7 | 1.2 | -5.7 | 4.3 | 4.3 | 2025 Q3 | 2. Telecommunications |
| 3. Πληροφορική | 9.6 | 20.0 | 16.7 | 8.0 | 12.0 | 28.7 | 18.0 | 11.6 | 13.2 | 11.1 | 11.1 | 2025 Q3 | 3. Computer programming, consultancy and related activities |
| 4. Δραστηριότητες σχετικές με την απασχόληση | 2.0 | -0.1 | 7.2 | -14.4 | 14.7 | 13.1 | 15.5 | 27.9 | 12.4 | 8.9 | 8.9 | 2025 Q3 | 4. Employment activities |
| 5. Δραστηριότητες καθαρισμού | 20.4 | 8.9 | 11.3 | 10.9 | 13.2 | 14.2 | 6.8 | 18.3 | 8.0 | 8.7 | 8.7 | 2025 Q3 | 5. Cleaning activities |
| Κίνηση Μουσείων και Αρχαιολογικών Χώρων ⁽⁵⁾ | 111.8 | 23.1 | 7.6 | 27.9 | 8.0 | 3.6 | 3.5 | 3.0 | -3.9 | -5.6 | -4.1 | Σεπτ./Sept. 2025 | Museums and Archaeological Sites attendance ⁽⁵⁾ |
| Εισπράξεις Μουσείων και Αρχαιολογικών Χώρων ⁽⁵⁾ | 122.0 | 29.9 | 8.7 | 38.2 | 9.0 | 4.0 | 9.7 | 39.5 | 41.6 | 38.4 | 43.7 | Σεπτ./Sept. 2025 | Receipts of Museums and Archaeological Sites ⁽⁵⁾ |

Πηγή: ΕΛΣΤΑΤ.

(1) Προσωρινά στοιχεία.

(2) Τελευταία διαθέσιμα στοιχεία μηνός ή τριμήνου (όχι αθροιστικά έτους).

(3) Έτος βάσης: 2021 = 100.0.

(4) Συμπεριλαμβάνονται καύσιμα και λιπαντικά αυτοκινήτων.

(5) Πηγή: Οργανισμός Διαχείρισης και Ανάπτυξης Πολιτιστικών Πόρων (ΟΔΑΠ).

Source: ELSTAT.

(1) Provisional data.

(2) Latest available monthly or quarterly data (not cumulative annual data).

(3) Base year: 2021 = 100.0.

(4) Including automotive fuel.

(5) Source: Hellenic Organisation of Cultural Resources Development (HOCRED).

Δείκτης Κύκλου Εργασιών στη Βιομηχανία
(ετήσια μεταβολή %)
Turnover Index in Industry
(y-o-y change %)

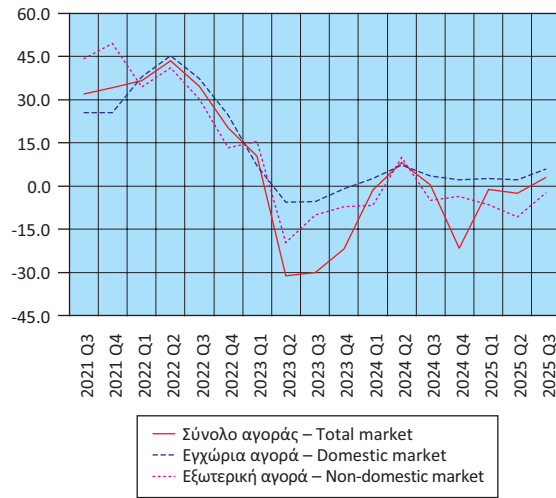

Δείκτης Κύκλου Εργασιών στη Βιομηχανία, εξωτερική αγορά
(ετήσια μεταβολή %)
Turnover Index in Industry for the non-domestic market
(y-o-y change %)

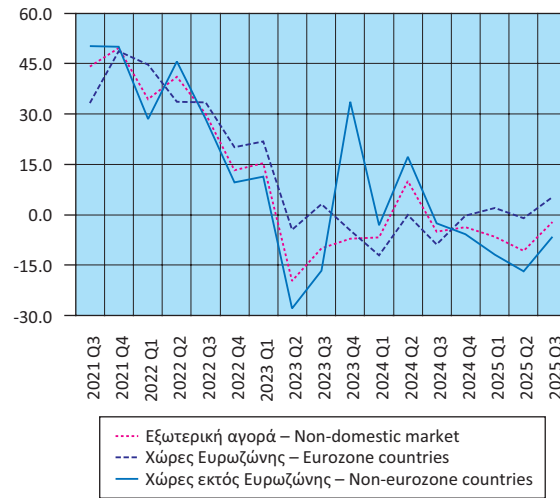

Δείκτης Βιομηχανικής Παραγωγής (όγκος)
(ετήσια μεταβολή %)
Industrial Production Index (volume)
(y-o-y change %)

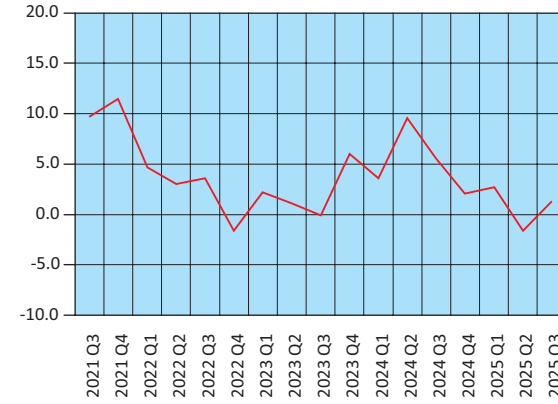

Δείκτης Βιομηχανικής Παραγωγής (όγκος), κατά ομάδες βιομηχανικών κλάδων 1, 2, 3 (ετήσια μεταβολή %)
Industrial Production Index (volume) by main industrial groupings 1, 2, 3 (y-o-y change %)

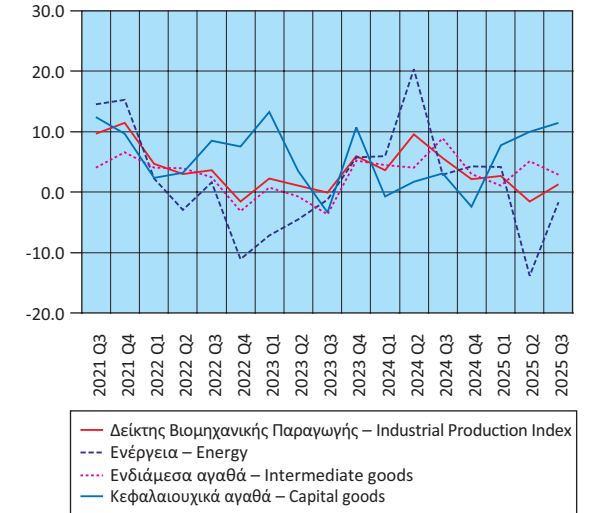

Δείκτης Παραγωγής στις Κατασκευές
(ετήσια μεταβολή %)
Production Index in Construction
(y-o-y change %)

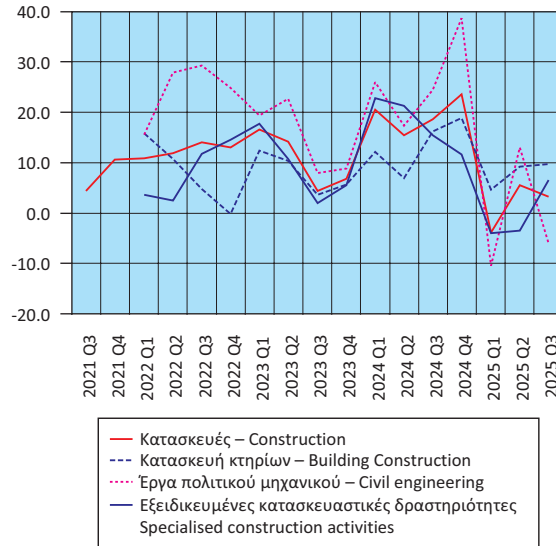

Οικοδομική Δραστηριότητα
(ετήσια μεταβολή %)
Building Activity
(y-o-y change %)

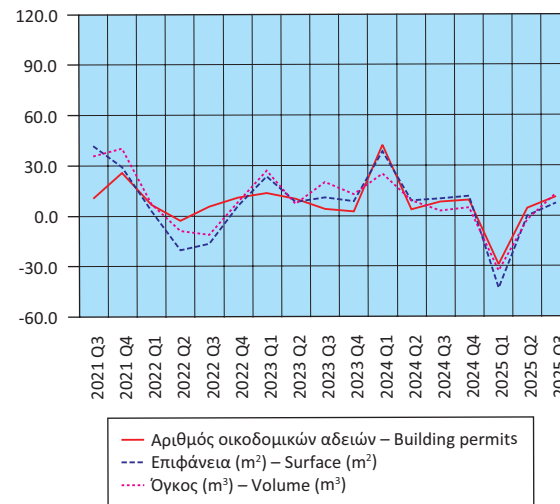

Δείκτης Βιομηχανικής Παραγωγής (όγκος), κατά ομάδες βιομηχανικών κλάδων 4, 5 (ετήσια μεταβολή %)
Industrial Production Index (volume) by main industrial groupings 4, 5 (y-o-y change %)

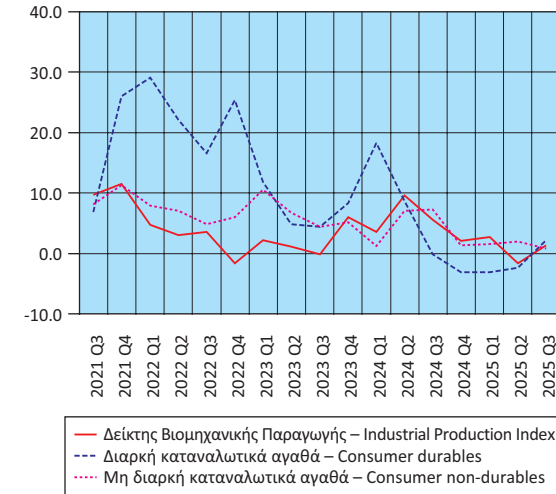

Δείκτες Κύκλου Εργασιών στον τομέα των Μεταφορών (ετήσια μεταβολή %)
Turnover Indices in Transport (y-o-y change %)

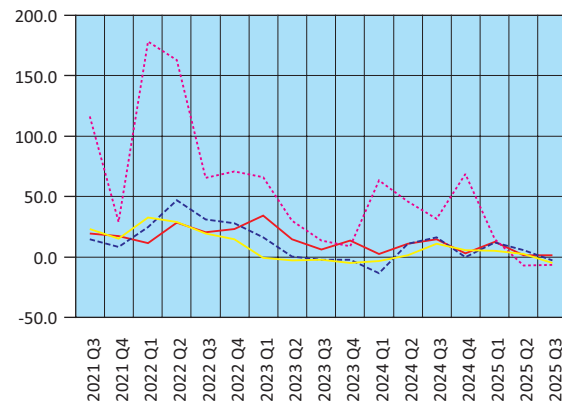

— Χερσαίες και μέσω αγωγών – Land and via pipelines
- - Πλωτές – Water transport
... Αεροπορικές – Air transport
— Αποθήκευση και υποστηρικτικές δραστηριότητες
Warehousing and support activities

Δείκτες Κύκλου Εργασιών στο Λιανικό και Χονδρικό Εμπόριο (ετήσια μεταβολή %)
Turnover Indices in Retail and Wholesale Trade (y-o-y change %)

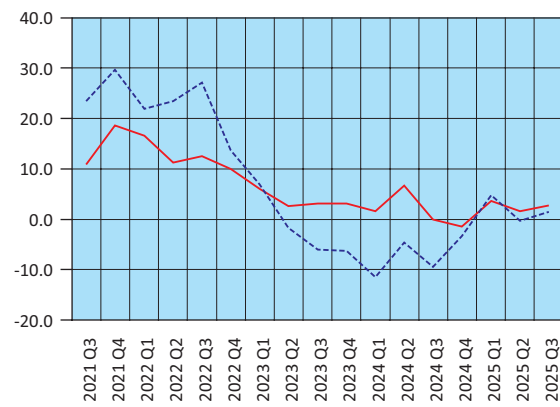

— Λιανικό εμπόριο – Retail trade
- - Χονδρικό εμπόριο – Wholesale trade

Δείκτες Κύκλου Εργασιών στον τομέα Ενημέρωσης - Επικοινωνίας και Εκδοτικών Δραστηριοτήτων (ετήσια μεταβολή %)
Turnover Indices in Information - Communication and Publishing Activities (y-o-y change %)

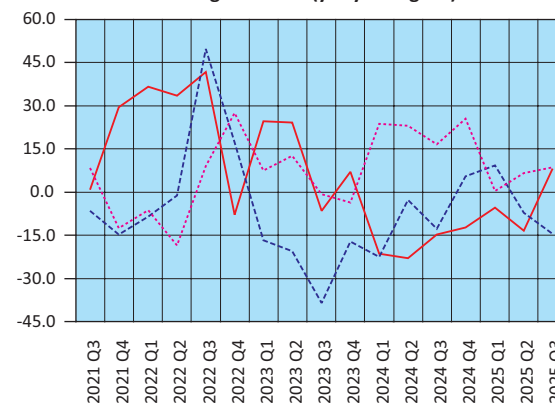

— Κινηματογραφικές ταινίες κ.λπ. – Motion picture, video, etc.
- - Προγραμματισμός και ραδιοτηλεόραση – Programming and broadcasting
... Εκδοτικές δραστηριότητες – Publishing

Δείκτες Κύκλου Εργασιών στις Τηλεπικοινωνίες και την Πληροφορική (ετήσια μεταβολή %)
Turnover Indices in Telecommunications and Computer Programming and Related Activities (y-o-y change %)

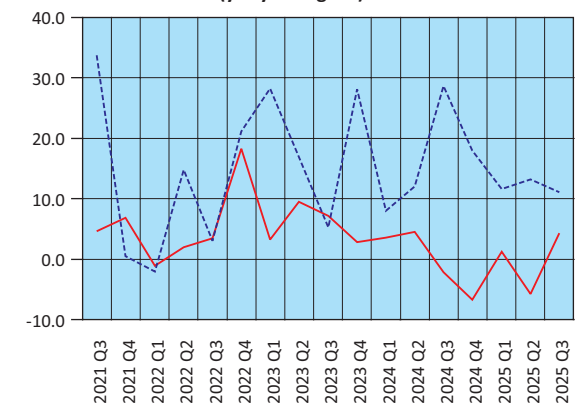

— Τηλεπικοινωνίες – Telecommunications
- - Πληροφορική – Computer programming and related activities

Δείκτες Όγκου στο Λιανικό και Χονδρικό Εμπόριο (ετήσια μεταβολή %)
Indices of Volume in Retail and Wholesale Trade (y-o-y change %)

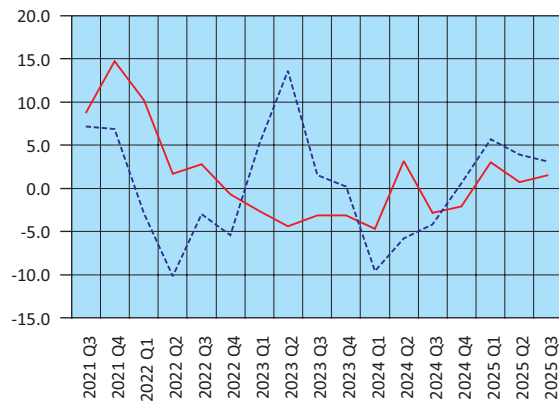

— Λιανικό εμπόριο – Retail trade
- - Χονδρικό εμπόριο – Wholesale trade

Δείκτης Κύκλου Εργασιών στον τομέα Υπηρεσιών Παροχής Καταλύματος και Εστίασης (ετήσια μεταβολή %)
Turnover Index in Accommodation and Food Services (y-o-y change %)

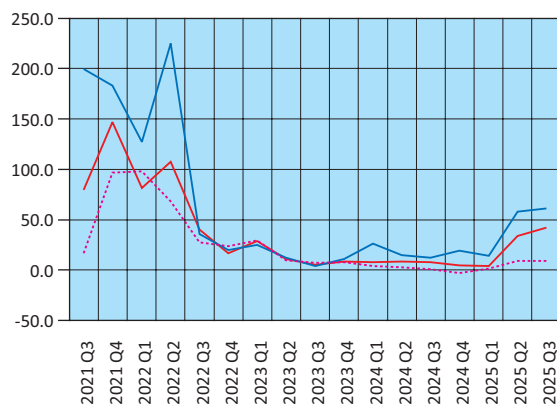

— Δείκτης Κύκλου Εργασιών στον τομέα Υπηρεσιών Παροχής Καταλύματος και Εστίασης
Turnover Index in Accommodation and Food Services
— Δείκτης Κύκλου Εργασιών στον κλάδο Υπηρεσιών Παροχής Καταλύματος
Turnover Index in Accommodation
... Δείκτης Κύκλου Εργασιών στον κλάδο Υπηρεσιών Εστίασης
Turnover Index in Food Service Activities sector

Δείκτες Κύκλου Εργασιών Δραστηριοτήτων σχετικών με την Απασχόληση και τον Καθαρισμό (ετήσια μεταβολή %)
Turnover Indices in Employment and Cleaning Activities (y-o-y change %)

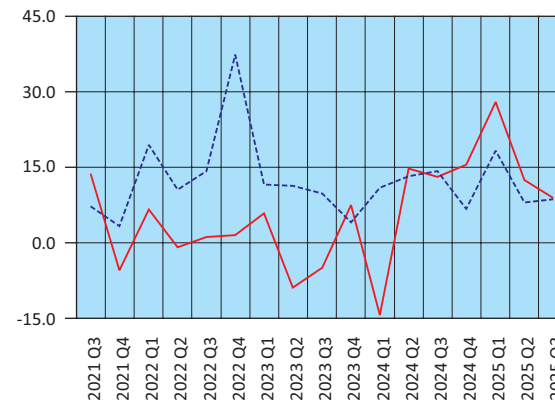

— Δραστηριότητες σχετικές με την απασχόληση
Employment activities
- - Δραστηριότητες καθαρισμού – Cleaning activities

Κίνηση και εισπράξεις Μουσείων και Αρχαιολογικών Χώρων (ετήσια μεταβολή %)
Museums and Archaeological Sites attendance and receipts (y-o-y change %)

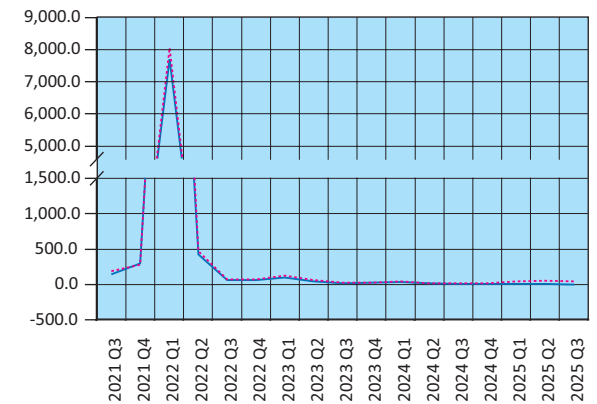

— Κίνηση Μουσείων και Αρχαιολογικών Χώρων
Museums and Archaeological Sites attendance
... Εισπράξεις Μουσείων και Αρχαιολογικών Χώρων
Receipts of Museums and Archaeological Sites

Πίνακας 18. ΕΛΛΑΣ: ΕΘΝΙΚΟΣ ΔΤΚ⁽¹⁾, Εν. ΔΤΚ⁽²⁾, Εν. ΔΤΚ-ΣΦ⁽³⁾, ΠΠ⁽⁴⁾ ΚΑΙ ΔΤΠΒ⁽⁵⁾, 2021 - 2025

Table 18. GREECE: CPI⁽¹⁾, HICP⁽²⁾, HICP-CT⁽³⁾, CI⁽⁴⁾ AND PPI⁽⁵⁾, 2021 - 2025

| Έτος και μήνας Year and month | Μηνιαία μεταβολή % Monthly rate of change | | | | | Ετήσια μεταβολή % Annual rate of change | | | | | Μέση ετήσια μεταβολή % Annual average rate of change | | | | |
|----------------------------------|--|-----------------|-----------------------|----------|-------------|--|-----------------|-----------------------|----------|-------------|---|-----------------|-----------------------|----------|-------------|
| | ΔΤΚ CPI | Εν. ΔΤΚ HICP | Εν. ΔΤΚ-ΣΦ HICP-CT | ΠΠ CI | ΔΤΠΒ PPI | ΔΤΚ CPI | Εν. ΔΤΚ HICP | Εν. ΔΤΚ-ΣΦ HICP-CT | ΠΠ CI | ΔΤΠΒ PPI | ΔΤΚ CPI | Εν. ΔΤΚ HICP | Εν. ΔΤΚ-ΣΦ HICP-CT | ΠΠ CI | ΔΤΠΒ PPI |
| | 2021: 12 | 0.7 | 0.5 | 0.5 | 1.1 | 5.7 | 5.1 | 4.4 | 4.5 | 1.0 | 29.4 | 1.2 | 0.6 | 1.0 | -0.6 |
| 2022: 1 | -0.3 | -0.2 | -0.2 | -2.4 | 4.0 | 6.2 | 5.5 | 5.7 | 1.3 | 31.6 | 1.9 | 1.2 | 1.6 | -0.4 | 17.1 |
| 2 | 1.1 | 0.9 | 0.9 | -0.2 | 4.9 | 7.2 | 6.3 | 6.4 | 1.2 | 33.6 | 2.6 | 1.9 | 2.2 | -0.3 | 20.0 |
| 3 | 2.7 | 2.7 | 2.6 | 2.2 | 10.6 | 8.9 | 8.0 | 8.1 | 1.8 | 46.2 | 3.5 | 2.7 | 3.0 | 0.1 | 23.3 |
| 4 | 2.1 | 2.0 | 2.0 | 1.5 | 2.5 | 10.2 | 9.1 | 9.2 | 1.9 | 48.8 | 4.4 | 3.6 | 3.8 | 0.4 | 26.2 |
| 5 | 0.7 | 0.9 | 0.9 | -0.3 | -2.9 | 11.3 | 10.5 | 10.6 | 2.5 | 43.0 | 5.3 | 4.6 | 4.7 | 0.8 | 28.7 |
| 6 | 1.6 | 2.2 | 2.2 | 2.1 | -0.6 | 12.1 | 11.6 | 11.7 | 3.6 | 39.9 | 6.2 | 5.5 | 5.6 | 1.1 | 31.0 |
| 7 | -1.8 | -1.6 | -1.6 | -2.3 | -2.0 | 11.6 | 11.3 | 11.3 | 3.6 | 35.6 | 7.1 | 6.4 | 6.5 | 1.5 | 32.8 |
| 8 | -0.3 | -0.2 | -0.2 | -0.2 | 2.7 | 11.4 | 11.2 | 11.3 | 4.2 | 39.5 | 7.9 | 7.2 | 7.3 | 1.8 | 35.0 |
| 9 | 2.9 | 3.0 | 3.0 | 4.0 | -2.4 | 12.0 | 12.1 | 12.2 | 4.9 | 29.4 | 8.7 | 8.1 | 8.2 | 2.2 | 35.6 |
| 10 | -1.2 | -1.2 | -1.3 | 0.7 | 8.1 | 9.1 | 9.5 | 9.5 | 5.2 | 35.4 | 9.2 | 8.6 | 8.7 | 2.7 | 36.5 |
| 11 | 0.0 | -0.3 | -0.3 | -0.4 | -5.8 | 8.5 | 8.8 | 8.9 | 5.9 | 26.2 | 9.5 | 9.0 | 9.1 | 3.1 | 36.4 |
| 12 | -0.5 | -0.7 | -0.6 | 0.5 | -2.4 | 7.2 | 7.6 | 7.6 | 5.2 | 16.5 | 9.6 | 9.3 | 9.4 | 3.5 | 35.1 |
| 2023: 1 | -0.5 | -0.5 | -0.5 | -1.6 | 1.3 | 7.0 | 7.3 | 7.3 | 6.0 | 13.5 | 9.7 | 9.4 | 9.5 | 3.8 | 33.2 |
| 2 | 0.3 | 0.2 | 0.2 | 0.4 | -3.3 | 6.1 | 6.5 | 6.5 | 6.6 | 4.7 | 9.6 | 9.4 | 9.5 | 4.3 | 30.4 |
| 3 | 1.2 | 1.6 | 1.6 | 2.3 | -5.8 | 4.6 | 5.4 | 5.4 | 6.7 | -10.9 | 9.2 | 9.2 | 9.2 | 4.7 | 24.9 |
| 4 | 0.6 | 1.1 | 1.1 | 0.9 | -0.3 | 3.0 | 4.5 | 4.5 | 6.1 | -13.3 | 8.6 | 8.8 | 8.8 | 5.1 | 19.2 |
| 5 | 0.4 | 0.5 | 0.5 | 0.3 | -2.6 | 2.8 | 4.1 | 4.1 | 6.7 | -12.9 | 7.8 | 8.2 | 8.3 | 5.4 | 14.3 |
| 6 | 0.6 | 0.9 | 0.9 | 0.4 | 0.8 | 1.8 | 2.8 | 2.8 | 4.9 | -11.7 | 7.0 | 7.5 | 7.5 | 5.5 | 10.1 |
| 7 | -1.1 | -1.0 | -1.0 | -1.8 | 1.4 | 2.5 | 3.5 | 3.5 | 5.4 | -8.6 | 6.2 | 6.8 | 6.9 | 5.7 | 6.7 |
| 8 | 0.0 | -0.2 | -0.2 | -0.3 | 3.0 | 2.7 | 3.5 | 3.5 | 5.3 | -8.3 | 5.5 | 6.2 | 6.2 | 5.7 | 3.1 |
| 9 | 1.8 | 1.9 | 1.9 | 2.6 | 1.9 | 1.6 | 2.4 | 2.4 | 3.9 | -4.3 | 4.7 | 5.4 | 5.4 | 5.7 | 0.7 |
| 10 | 0.6 | 0.1 | 0.1 | 0.2 | -2.3 | 3.4 | 3.8 | 3.8 | 3.5 | -13.5 | 4.2 | 4.9 | 5.0 | 5.5 | -3.0 |
| 11 | -0.4 | -1.1 | -1.1 | -0.5 | -0.8 | 3.0 | 2.9 | 2.9 | 3.3 | -8.9 | 3.8 | 4.5 | 4.5 | 5.3 | -5.4 |
| 12 | -0.1 | 0.1 | 0.1 | 0.2 | 0.0 | 3.5 | 3.7 | 3.7 | 3.1 | -6.6 | 3.5 | 4.2 | 4.2 | 5.1 | -7.1 |
| 2024: 1 | -0.8 | -0.9 | -0.9 | -1.5 | 0.9 | 3.1 | 3.2 | 3.2 | 3.2 | -7.0 | 3.2 | 3.8 | 3.8 | 4.9 | -8.6 |
| 2 | 0.1 | 0.1 | 0.1 | -0.1 | -0.4 | 2.9 | 3.1 | 3.1 | 2.7 | -4.3 | 2.9 | 3.6 | 3.6 | 4.5 | -9.3 |
| 3 | 1.5 | 1.8 | 1.7 | 2.9 | -1.7 | 3.2 | 3.4 | 3.2 | 3.2 | -0.1 | 2.8 | 3.4 | 3.4 | 4.3 | -8.4 |
| 4 | 0.5 | 0.9 | 0.9 | 0.7 | -1.2 | 3.1 | 3.2 | 3.0 | 2.9 | -1.0 | 2.8 | 3.3 | 3.3 | 4.0 | -7.4 |
| 5 | -0.3 | -0.3 | -0.3 | 0.1 | -2.9 | 2.4 | 2.4 | 2.2 | 2.7 | -1.4 | 2.8 | 3.1 | 3.1 | 3.7 | -6.5 |
| 6 | 0.5 | 1.0 | 1.0 | 0.6 | 1.5 | 2.3 | 2.5 | 2.3 | 3.0 | -0.7 | 2.8 | 3.1 | 3.1 | 3.5 | -5.6 |
| 7 | -0.7 | -0.5 | -0.7 | -1.7 | 2.2 | 2.7 | 3.0 | 2.6 | 3.1 | 0.1 | 2.8 | 3.1 | 3.0 | 3.3 | -4.9 |
| 8 | 0.3 | 0.0 | 0.0 | 0.0 | 0.5 | 3.0 | 3.2 | 2.8 | 3.5 | -2.4 | 2.9 | 3.1 | 2.9 | 3.2 | -4.4 |
| 9 | 1.8 | 1.8 | 1.8 | 2.9 | -0.3 | 2.9 | 3.1 | 2.7 | 3.7 | -4.5 | 3.0 | 3.1 | 2.9 | 3.2 | -4.4 |
| 10 | 0.0 | 0.1 | 0.1 | 0.2 | 0.0 | 2.4 | 3.1 | 2.6 | 3.7 | -2.3 | 2.9 | 3.1 | 2.9 | 3.2 | -3.4 |
| 11 | -0.4 | -1.2 | -1.1 | -0.2 | 0.3 | 2.4 | 3.0 | 2.7 | 4.0 | -1.2 | 2.8 | 3.1 | 2.8 | 3.2 | -2.7 |
| 12 | 0.1 | 0.1 | 0.1 | 0.3 | 0.5 | 2.6 | 2.9 | 2.7 | 4.1 | -0.8 | 2.7 | 3.0 | 2.7 | 3.3 | -2.2 |
| 2025: 1 | -0.7 | -0.7 | -0.7 | -1.7 | 1.9 | 2.7 | 3.1 | 2.9 | 3.8 | 0.3 | 2.7 | 3.0 | 2.7 | 3.4 | -1.6 |
| 2 | -0.1 | 0.0 | 0.0 | -0.3 | -0.1 | 2.5 | 3.0 | 2.8 | 3.6 | 0.6 | 2.7 | 3.0 | 2.7 | 3.4 | -1.1 |
| 3 | 1.4 | 1.9 | 1.7 | 2.4 | -0.2 | 2.4 | 3.1 | 2.8 | 3.2 | 2.1 | 2.6 | 3.0 | 2.7 | 3.4 | -1.0 |
| 4 | 0.0 | 0.5 | 0.3 | 1.0 | -2.8 | 2.0 | 2.6 | 2.2 | 3.5 | 0.5 | 2.5 | 2.9 | 2.6 | 3.5 | -0.8 |
| 5 | 0.2 | 0.4 | 0.4 | 0.1 | -1.5 | 2.5 | 3.3 | 2.9 | 3.6 | 2.0 | 2.5 | 3.0 | 2.7 | 3.6 | -0.6 |
| 6 | 0.8 | 1.3 | 1.3 | 0.6 | 1.1 | 2.8 | 3.6 | 3.1 | 3.5 | 1.6 | 2.6 | 3.1 | 2.7 | 3.6 | -0.4 |
| 7 | -0.4 | -0.3 | -0.3 | -1.3 | 0.2 | 3.1 | 3.7 | 3.6 | 3.9 | -0.5 | 2.6 | 3.2 | 2.8 | 3.7 | -0.4 |
| 8 | 0.1 | -0.6 | -0.6 | 0.3 | -0.6 | 2.9 | 3.1 | 2.9 | 4.2 | -1.7 | 2.6 | 3.1 | 2.8 | 3.7 | -0.4 |
| 9 | 0.8 | 0.5 | 0.5 | 1.9 | 0.2 | 1.9 | 1.8 | 1.7 | 3.2 | -1.1 | 2.5 | 3.0 | 2.7 | 3.7 | -0.1 |
| 10 | 0.1 | -0.1 | -0.1 | -0.2 | -0.3 | 2.0 | 1.6 | 1.5 | 2.8 | -1.4 | 2.5 | 2.9 | 2.6 | 3.6 | 0.0 |
| 11 | 0.1 | -0.1 | 0.2 | -0.2 | 1.8 | 2.4 | 2.8 | 2.8 | 2.8 | 0.1 | 2.5 | 2.9 | 2.6 | 3.5 | 0.1 |
| 12 | 0.3 | 0.1 | 0.1 | 0.5 | -1.7 | 2.6 | 2.9 | 2.9 | 3.1 | -2.1 | 2.5 | 2.9 | 2.7 | 3.4 | 0.0 |

Πηγή: Διεύθυνση Στατιστικών Πληθυσμού, Απασχόλησης και Κόστους Ζωής ΕΛΣΤΑΤ.

(1) ΔΤΚ: Δείκτης Τιμών Καταναλωτή (εθνικός). Έτος αναφοράς: 2020 = 100.0.

(2) Εν. ΔΤΚ: Εναρμονισμένος Δείκτης Τιμών Καταναλωτή. Έτος αναφοράς: 2015 = 100.0.

(3) Εν. ΔΤΚ-ΣΦ: Εναρμονισμένος ΔΤΚ με σταθερούς φόρους. Έτος αναφοράς: 2015 = 100.0.

(4) ΠΠ: Πυρήνας Πληθωρισμού. Έτος αναφοράς: 2020 = 100.0.

(5) ΔΤΠΒ: Δείκτης Τιμών Παραγωγού στη Βιομηχανία. Έτος βάσης: 2021 = 100.0.

Source: Population, Employment and Cost of Living Statistics Division ELSTAT.

(1) CPI: Consumer Price Index. Reference year: 2020 = 100.0.

(2) HICP: Harmonised Index of Consumer Prices. Reference year: 2015 = 100.0.

(3) HICP-CT: Harmonised Index of Consumer Prices at constant tax rates. Reference year: 2015 = 100.0.

(4) CI: Core Inflation. Reference year: 2020 = 100.0.

(5) PPI: Producer Price Index in Industry. Base year: 2021 = 100.0.

Μέση ετήσια μεταβολή (%)
Annual average rate of change (%)

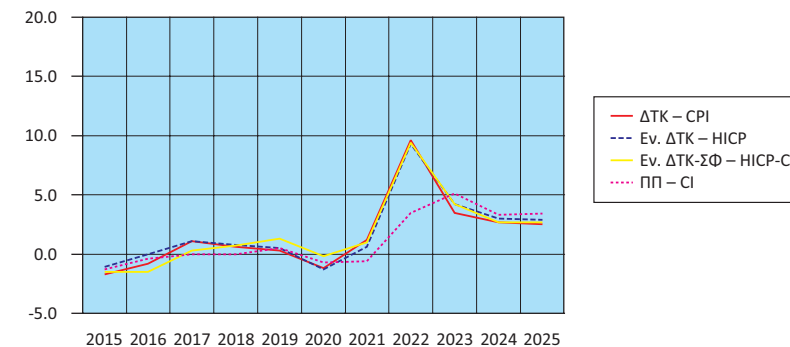

Ετήσια μεταβολή (%)
Annual rate of change (%)

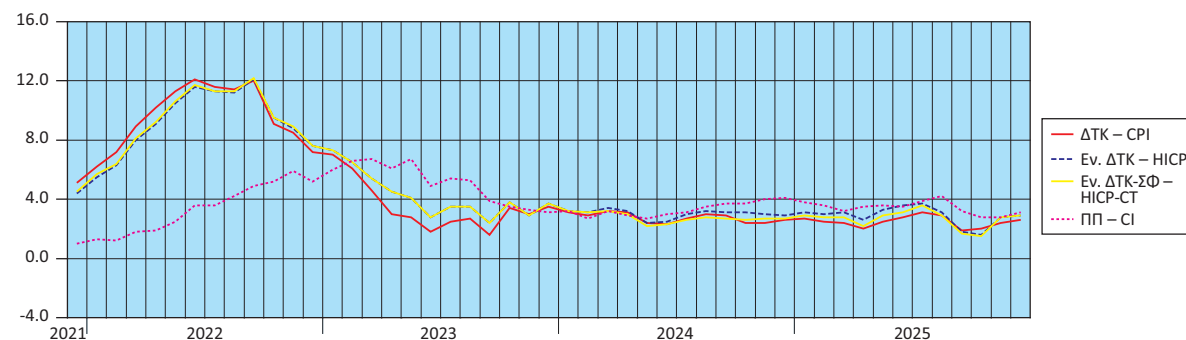

Μηνιαία μεταβολή (%)
Monthly rate of change (%)

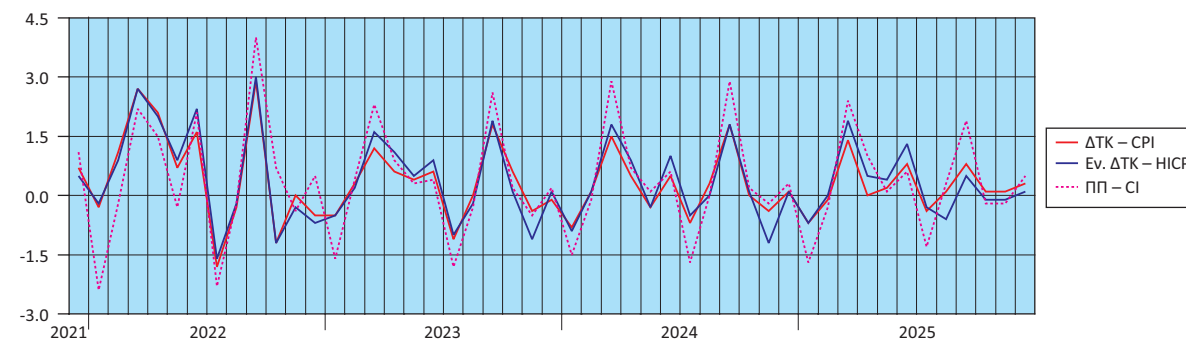

Μεταβολές (%) ΔΤΠΒ
Rates of change (%) of the PPI

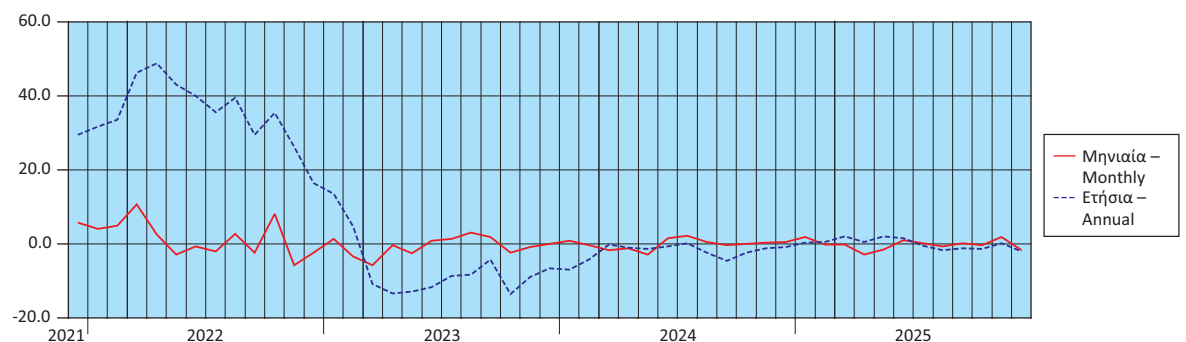

Πίνακας 19. ΕΛΛΑΣ: ΕΜΠΟΡΙΚΟ ΙΣΟΖΥΓΙΟ, 2013 - 2024

Σε δισεκατομμύρια €

Table 19. GREECE: EXTERNAL TRADE BALANCE, 2013 - 2024

In billion €

| | 2013 | 2014 | 2015 | 2016 | 2017 | 2018 | 2019 | 2020 | 2021 | 2022 | 2023 | 2024 | |
|---|-------------------------|---------------|---------------|---------------|---------------|---------------|---------------|---------------|---------------|---------------|---------------|---------------|---|
| Εισαγωγές | | | | | | | | | | | | | Imports |
| Συμπεριλαμβανομένης της αξίας των πλοίων | 45.82 | 46.70 | 42.21 | 42.32 | 47.36 | 54.12 | 55.74 | 48.92 | 65.83 | 94.55 | 83.09 | 85.06 | Including the value of ships |
| Εξαιρουμένης της αξίας των πλοίων | 45.72 | 46.46 | 41.87 | 42.15 | 47.23 | 53.92 | 55.26 | 48.68 | 65.68 | 94.13 | 82.76 | 84.72 | Excluding the value of ships |
| Εξαιρουμένων των πετρελαιοειδών και συμπεριλαμβανομένης της αξίας των πλοίων | 28.85 | 30.81 | 31.35 | 33.02 | 35.50 | 38.63 | 41.35 | 39.58 | 49.26 | 63.06 | 61.62 | 64.39 | Excluding oil products and including the value of ships |
| Εξαγωγές | | | | | | | | | | | | | Exports |
| Συμπεριλαμβανομένης της αξίας των πλοίων | 27.22 | 27.09 | 25.75 | 25.45 | 28.87 | 33.47 | 33.87 | 30.80 | 40.32 | 55.76 | 51.02 | 50.00 | Including the value of ships |
| Εξαιρουμένης της αξίας των πλοίων | 27.14 | 26.98 | 25.61 | 25.33 | 28.76 | 33.34 | 33.78 | 30.65 | 40.20 | 55.65 | 50.81 | 49.81 | Excluding the value of ships |
| Εξαιρουμένων των πετρελαιοειδών και συμπεριλαμβανομένης της αξίας των πλοίων | 16.79 | 16.87 | 18.29 | 18.64 | 20.00 | 22.20 | 23.31 | 24.13 | 29.28 | 36.25 | 35.27 | 36.18 | Excluding oil products and including the value of ships |
| Εμπορικό ισοζύγιο, συμπεριλαμβανομένης της αξίας των πλοίων | -18.60 | -19.61 | -16.46 | -16.87 | -18.49 | -20.65 | -21.86 | -18.11 | -25.51 | -38.79 | -32.07 | -35.07 | Trade balance, including the value of ships |
| Εμπορικό ισοζύγιο, εξαιρουμένης της αξίας των πλοίων | -18.58 | -19.48 | -16.26 | -16.82 | -18.47 | -20.58 | -21.49 | -18.04 | -25.48 | -38.48 | -31.95 | -34.92 | Trade balance, excluding the value of ships |
| Εμπορικό ισοζύγιο, εξαιρουμένων των πετρελαιοειδών και συμπεριλαμβανομένης της αξίας των πλοίων | -12.06 | -13.94 | -13.06 | -14.38 | -15.50 | -16.43 | -18.04 | -15.45 | -19.98 | -26.81 | -26.35 | -28.21 | Trade balance, excluding oil products and including the value of ships |
| Εισαγωγές ως ποσοστό (%) επί του ΑΕΠ | 25.7 | 26.5 | 24.1 | 24.3 | 26.7 | 30.0 | 30.1 | 29.2 | 35.7 | 45.7 | 37.0 | 35.9 | Imports as percentage of GDP |
| Εξαγωγές ως ποσοστό (%) επί του ΑΕΠ | 15.3 | 15.4 | 14.7 | 14.6 | 16.3 | 18.5 | 18.3 | 18.4 | 21.8 | 26.9 | 22.7 | 21.1 | Exports as percentage of GDP |
| Εμπορικό ισοζύγιο ως ποσοστό (%) επί του ΑΕΠ | -10.4 | -11.1 | -9.4 | -9.7 | -10.4 | -11.4 | -11.8 | -10.8 | -13.8 | -18.7 | -14.3 | -14.8 | External trade balance as percentage of GDP |
| | (Ετήσια μεταβολή %) | | | | | | | | | | | | |
| | (Year-on-year change %) | | | | | | | | | | | | |
| Εισαγωγές | | | | | | | | | | | | | Imports |
| Συμπεριλαμβανομένης της αξίας των πλοίων | -4.5 | 1.9 | -9.6 | 0.3 | 11.9 | 14.3 | 3.0 | -12.2 | 34.6 | 43.6 | -12.1 | 2.4 | Including the value of ships |
| Εξαιρουμένης της αξίας των πλοίων | -3.8 | 1.6 | -9.9 | 0.7 | 12.1 | 14.2 | 2.5 | -11.9 | 34.9 | 43.3 | -12.1 | 2.4 | Excluding the value of ships |
| Εξαιρουμένων των πετρελαιοειδών και συμπεριλαμβανομένης της αξίας των πλοίων | -3.9 | 6.8 | 1.8 | 5.3 | 7.5 | 8.8 | 7.1 | -4.3 | 24.4 | 28.0 | -2.3 | 4.5 | Excluding oil products and including the value of ships |
| Εξαγωγές | | | | | | | | | | | | | Exports |
| Συμπεριλαμβανομένης της αξίας των πλοίων | -0.9 | -0.5 | -4.9 | -1.2 | 13.4 | 16.0 | 1.2 | -9.1 | 30.9 | 38.3 | -8.5 | -2.0 | Including the value of ships |
| Εξαιρουμένης της αξίας των πλοίων | -0.8 | -0.6 | -5.1 | -1.1 | 13.6 | 15.9 | 1.3 | -9.3 | 31.2 | 38.5 | -8.7 | -2.0 | Excluding the value of ships |
| Εξαιρουμένων των πετρελαιοειδών και συμπεριλαμβανομένης της αξίας των πλοίων | -1.7 | 0.5 | 8.4 | 1.9 | 7.3 | 11.0 | 5.0 | 3.5 | 21.4 | 23.8 | -2.7 | 2.6 | Excluding oil products and including the value of ships |
| Έλλειμμα του εμπορικού ισοζυγίου, συμπεριλαμβανομένης της αξίας των πλοίων | -9.2 | 5.4 | -16.1 | 2.5 | 9.6 | 11.7 | 5.9 | -17.2 | 40.9 | 52.0 | -17.3 | 9.3 | Trade deficit, including the value of ships |
| Έλλειμμα του εμπορικού ισοζυγίου, εξαιρουμένης της αξίας των πλοίων | -7.8 | 4.8 | -16.5 | 3.5 | 9.8 | 11.4 | 4.4 | -16.1 | 41.3 | 51.0 | -17.0 | 9.3 | Trade deficit, excluding the value of ships |
| Έλλειμμα του εμπορικού ισοζυγίου, εξαιρουμένων των πετρελαιοειδών και συμπεριλαμβανομένης της αξίας των πλοίων | -6.9 | 15.6 | -6.3 | 10.1 | 7.8 | 6.0 | 9.8 | -14.3 | 29.3 | 34.2 | -1.7 | 7.0 | Trade deficit, excluding oil products and including the value of ships |

Πηγή: Διεύθυνση Στατιστικών Επιχειρήσεων και Διεύθυνση Εθνικών Λογαριασμών ΕΛΣΤΑΤ.
 Διαφορές που μπορεί να παρατηρούνται μεταξύ του αθροίσματος των επιμέρους ποσών και των συνόλων οφείλονται στη στρογγυλοποίηση.

Source: Business Statistics Division and National Accounts Division ELSTAT.
 Wherever necessary, the data have been rounded up, thus, a slight difference may occur between the sum of the figures and their total.

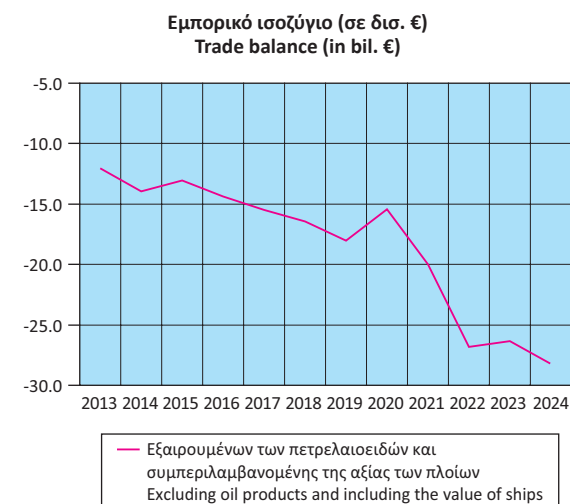
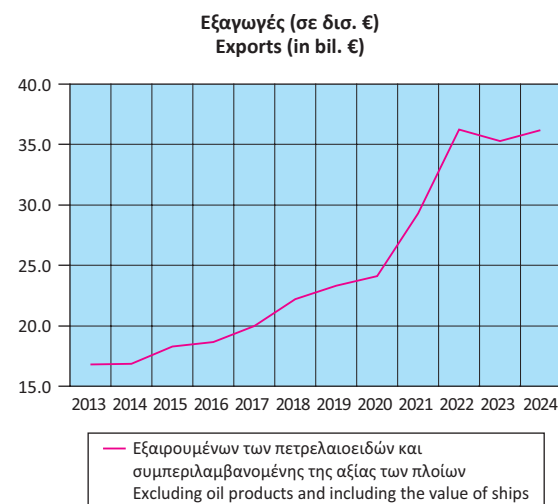
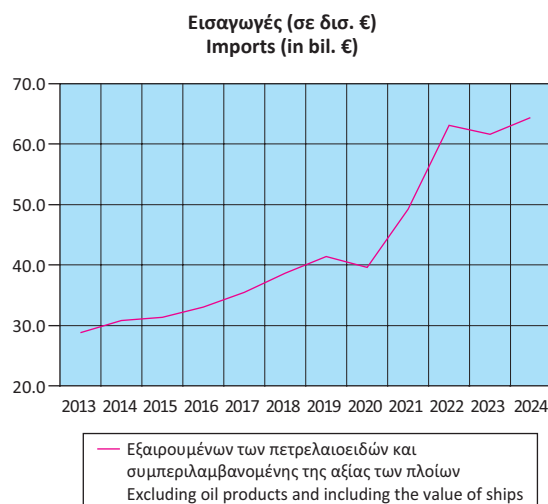

Πίνακας 20. ΕΛΛΑΣ: ΕΜΠΟΡΙΚΟ ΙΣΟΖΥΓΙΟ, ΤΡΙΜΗΝΙΑΙΑ ΣΤΟΙΧΕΙΑ, 2022 - 2025⁽¹⁾

Σε δισεκατομμύρια €

Table 20. GREECE: EXTERNAL TRADE BALANCE, QUARTERLY DATA, 2022 - 2025⁽¹⁾

In billion €

| | 2022 Q2 | 2022 Q3 | 2022 Q4 | 2023 Q1 | 2023 Q2 | 2023 Q3 | 2023 Q4 | 2024 Q1 | 2024 Q2 | 2024 Q3 | 2024 Q4 | 2025 Q1 | 2025 Q2 | 2025 Q3 | |
|---|---------------------|--------------|---------------|--------------|--------------|--------------|--------------|--------------|--------------|--------------|--------------|--------------|--------------|--------------|---|
| Εισαγωγές | | | | | | | | | | | | | | | Imports |
| Συμπεριλαμβανομένης της αξίας των πλοίων | 23.84 | 24.53 | 25.23 | 21.20 | 20.11 | 20.37 | 21.40 | 20.35 | 21.78 | 20.95 | 21.98 | 20.41 | 20.33 | 19.73 | Including the value of ships |
| Εξαιρουμένης της αξίας των πλοίων | 23.77 | 24.46 | 25.01 | 21.12 | 20.02 | 20.31 | 21.32 | 20.25 | 21.65 | 20.89 | 21.93 | 20.34 | 20.07 | 19.61 | Excluding the value of ships |
| Εξαιρουμένων των πετρελαιοειδών και συμπεριλαμβανομένης της αξίας των πλοίων | 16.29 | 15.62 | 16.22 | 15.19 | 15.54 | 15.00 | 15.90 | 15.16 | 16.09 | 15.85 | 17.29 | 15.73 | 17.02 | 16.03 | Excluding oil products and including the value of ships |
| Εξαγωγές | | | | | | | | | | | | | | | Exports |
| Συμπεριλαμβανομένης της αξίας των πλοίων | 14.51 | 14.97 | 14.46 | 13.86 | 12.27 | 12.41 | 12.48 | 12.35 | 13.02 | 12.48 | 12.15 | 12.13 | 11.96 | 11.97 | Including the value of ships |
| Εξαιρουμένης της αξίας των πλοίων | 14.47 | 14.95 | 14.44 | 13.78 | 12.21 | 12.38 | 12.44 | 12.31 | 12.94 | 12.44 | 12.12 | 12.11 | 11.92 | 11.93 | Excluding the value of ships |
| Εξαιρουμένων των πετρελαιοειδών και συμπεριλαμβανομένης της αξίας των πλοίων | 9.02 | 9.18 | 9.57 | 9.50 | 9.04 | 8.14 | 8.59 | 8.64 | 9.14 | 9.00 | 9.41 | 9.30 | 9.44 | 8.81 | Excluding oil products and including the value of ships |
| Εμπορικό ισοζύγιο, συμπεριλαμβανομένης της αξίας των πλοίων | -9.34 | -9.56 | -10.77 | -7.34 | -7.84 | -7.97 | -8.92 | -8.00 | -8.76 | -8.48 | -9.83 | -8.28 | -8.37 | -7.77 | Trade balance, including the value of ships |
| Εμπορικό ισοζύγιο, εξαιρουμένης της αξίας των πλοίων | -9.30 | -9.51 | -10.57 | -7.34 | -7.81 | -7.92 | -8.88 | -7.94 | -8.71 | -8.46 | -9.81 | -8.23 | -8.15 | -7.68 | Trade balance, excluding the value of ships |
| Εμπορικό ισοζύγιο, εξαιρουμένων των πετρελαιοειδών και συμπεριλαμβανομένης της αξίας των πλοίων | -7.27 | -6.44 | -6.66 | -5.69 | -6.50 | -6.86 | -7.31 | -6.52 | -6.96 | -6.86 | -7.87 | -6.43 | -7.58 | -7.22 | Trade balance, excluding oil products and including the value of ships |
| | (Ετήσια μεταβολή %) | | | | | | | | | | | | | | (Year-on-year change %) |
| Εισαγωγές | | | | | | | | | | | | | | | Imports |
| Συμπεριλαμβανομένης της αξίας των πλοίων | 55.1 | 45.6 | 25.7 | 1.2 | -15.6 | -16.9 | -15.2 | -4.0 | 8.3 | 2.8 | 2.7 | 0.3 | -6.7 | -5.8 | Including the value of ships |
| Εξαιρουμένης της αξίας των πλοίων | 55.2 | 45.4 | 24.8 | 1.1 | -15.8 | -17.0 | -14.8 | -4.1 | 8.2 | 2.9 | 2.9 | 0.4 | -7.3 | -6.1 | Excluding the value of ships |
| Εξαιρουμένων των πετρελαιοειδών και συμπεριλαμβανομένης της αξίας των πλοίων | 37.3 | 25.8 | 13.0 | 1.8 | -4.6 | -4.0 | -2.0 | -0.2 | 3.6 | 5.7 | 8.7 | 3.8 | 5.7 | 1.1 | Excluding oil products and including the value of ships |
| Εξαγωγές | | | | | | | | | | | | | | | Exports |
| Συμπεριλαμβανομένης της αξίας των πλοίων | 47.2 | 47.1 | 26.2 | 17.2 | -15.4 | -17.1 | -13.7 | -10.9 | 6.1 | 0.6 | -2.6 | -1.7 | -8.1 | -4.1 | Including the value of ships |
| Εξαιρουμένης της αξίας των πλοίων | 47.4 | 47.2 | 26.4 | 16.8 | -15.6 | -17.2 | -13.9 | -10.6 | 6.0 | 0.4 | -2.6 | -1.7 | -7.9 | -4.1 | Excluding the value of ships |
| Εξαιρουμένων των πετρελαιοειδών και συμπεριλαμβανομένης της αξίας των πλοίων | 25.3 | 27.9 | 16.4 | 12.0 | 0.2 | -11.3 | -10.2 | -9.0 | 1.1 | 10.5 | 9.6 | 7.6 | 3.3 | -2.1 | Excluding oil products and including the value of ships |
| Έλλειμμα του εμπορικού ισοζυγίου, συμπεριλαμβανομένης της αξίας των πλοίων | 69.3 | 43.4 | 25.2 | -19.5 | -16.0 | -16.6 | -17.2 | 9.0 | 11.7 | 6.4 | 10.2 | 3.5 | -4.5 | -8.4 | Trade deficit, including the value of ships |
| Έλλειμμα του εμπορικού ισοζυγίου, εξαιρουμένης της αξίας των πλοίων | 69.0 | 42.8 | 22.7 | -19.2 | -16.0 | -16.7 | -16.0 | 8.1 | 11.5 | 6.8 | 10.5 | 3.7 | -6.4 | -9.1 | Trade deficit, excluding the value of ships |
| Έλλειμμα του εμπορικού ισοζυγίου, εξαιρουμένων των πετρελαιοειδών και συμπεριλαμβανομένης της αξίας των πλοίων | 55.8 | 22.9 | 8.5 | -11.7 | -10.7 | 6.5 | 9.8 | 14.6 | 7.1 | 0.0 | 7.7 | -1.3 | 8.9 | 5.3 | Trade deficit, excluding oil products and including the value of ships |

Πηγή: Διεύθυνση Στατιστικών Επιχειρήσεων ΕΛΣΤΑΤ.

Διαφορές που μπορεί να παρατηρούνται μεταξύ του αθροίσματος των επιμέρους ποσών και των συνόλων οφείλονται στη στρογγυλοποίηση.

(1) 2025: Προσωρινά στοιχεία.

Source: Business Statistics Division ELSTAT.

Wherever necessary, the data have been rounded up, thus, a slight difference may occur between the sum of the figures and their total.

(1) 2025: Provisional data.

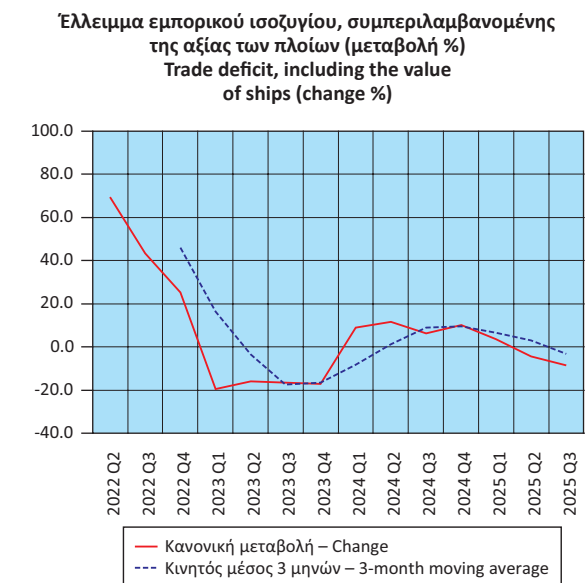
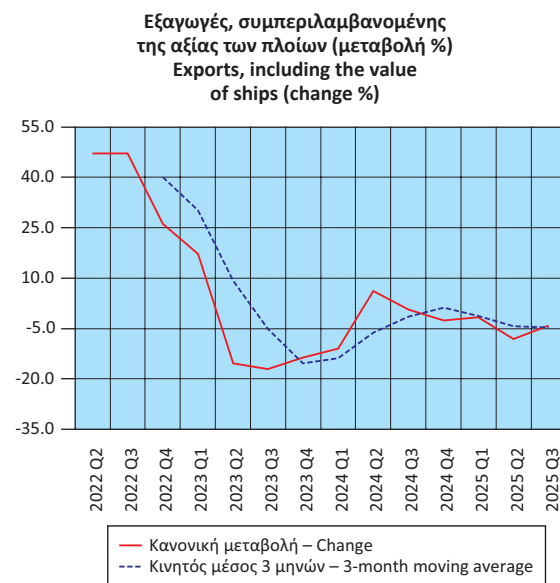
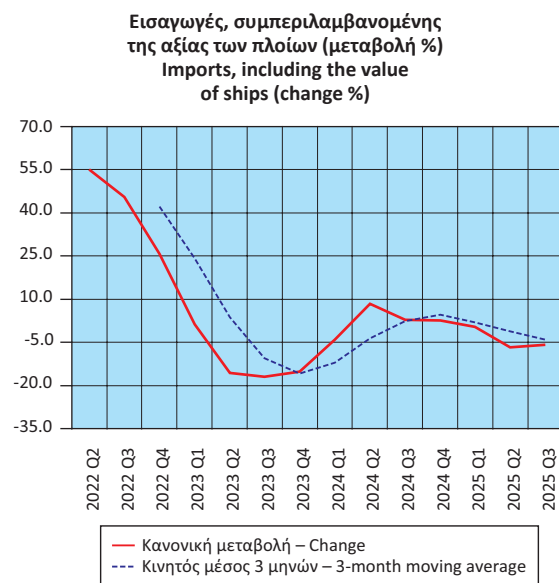

Πίνακας 21. ΕΛΛΑΣ: ΕΙΣΑΓΩΓΕΣ, ΕΞΑΓΩΓΕΣ, ΕΝΔΟΕΝΩΣΙΑΚΟ ΕΜΠΟΡΙΟ, ΕΜΠΟΡΙΟ ΜΕ ΤΡΙΤΕΣ ΧΩΡΕΣ, ΜΕ ΠΕΤΡΕΛΑΙΟΕΙΔΗ, 2013 - 2024

Table 21. GREECE: IMPORTS, EXPORTS, INTRA-EU TRADE, EXTRA-EU TRADE, INCLUDING OIL PRODUCTS, 2013 - 2024

Σε δισεκατομμύρια €

In billion €

| | 2013 | 2014 | 2015 | 2016 | 2017 | 2018 | 2019 | 2020 | 2021 | 2022 | 2023 | 2024 | |
|---------------------|--------------|--------------|--------------|--------------|--------------|--------------|--------------|--------------|--------------|--------------|--------------|--------------|-------------------------|
| Εισαγωγές | | | | | | | | | | | | | Imports |
| Ευρωπαϊκή Ένωση | 20.96 | 22.06 | 21.85 | 22.93 | 25.00 | 27.09 | 28.57 | 27.94 | 34.20 | 41.28 | 42.21 | 43.76 | European Union |
| Τρίτες χώρες | 24.86 | 24.64 | 20.36 | 19.39 | 22.35 | 27.03 | 27.16 | 20.98 | 31.63 | 53.27 | 40.88 | 41.30 | Third countries |
| Σύνολο | 45.82 | 46.70 | 42.21 | 42.32 | 47.36 | 54.12 | 55.74 | 48.92 | 65.83 | 94.55 | 83.09 | 85.06 | Total |
| Εξαγωγές | | | | | | | | | | | | | Exports |
| Ευρωπαϊκή Ένωση | 11.82 | 12.12 | 12.93 | 13.26 | 14.38 | 16.48 | 17.75 | 17.71 | 21.85 | 31.17 | 29.14 | 27.52 | European Union |
| Τρίτες χώρες | 15.40 | 14.96 | 12.82 | 12.19 | 14.49 | 16.99 | 16.12 | 13.10 | 18.47 | 24.59 | 21.88 | 22.48 | Third countries |
| Σύνολο | 27.22 | 27.09 | 25.75 | 25.45 | 28.87 | 33.47 | 33.87 | 30.80 | 40.32 | 55.76 | 51.02 | 50.00 | Total |
| (Ετήσια μεταβολή %) | | | | | | | | | | | | | (Year-on-year change %) |
| Εισαγωγές | | | | | | | | | | | | | Imports |
| Ευρωπαϊκή Ένωση | -2.8 | 5.2 | -0.9 | 4.9 | 9.1 | 8.3 | 5.5 | -2.2 | 22.4 | 20.7 | 2.3 | 3.7 | European Union |
| Τρίτες χώρες | -5.8 | -0.9 | -17.4 | -4.7 | 15.3 | 20.9 | 0.5 | -22.8 | 50.8 | 68.4 | -23.3 | 1.0 | Third countries |
| Σύνολο | -4.5 | 1.9 | -9.6 | 0.3 | 11.9 | 14.3 | 3.0 | -12.2 | 34.6 | 43.6 | -12.1 | 2.4 | Total |
| Εξαγωγές | | | | | | | | | | | | | Exports |
| Ευρωπαϊκή Ένωση | 4.4 | 2.5 | 6.6 | 2.5 | 8.5 | 14.6 | 7.7 | -0.2 | 23.4 | 42.7 | -6.5 | -5.6 | European Union |
| Τρίτες χώρες | -4.6 | -2.8 | -14.3 | -5.0 | 18.9 | 17.3 | -5.1 | -18.8 | 41.1 | 33.1 | -11.0 | 2.7 | Third countries |
| Σύνολο | -0.9 | -0.5 | -4.9 | -1.2 | 13.4 | 16.0 | 1.2 | -9.1 | 30.9 | 38.3 | -8.5 | -2.0 | Total |

Πηγή: Διεύθυνση Στατιστικών Επιχειρήσεων ΕΛΣΤΑΤ.

Διαφορές που μπορεί να παρατηρούνται μεταξύ του αθροίσματος των επιμέρους ποσών και των συνόλων οφείλονται στη στρογγυλοποίηση.

Source: Business Statistics Division ELSTAT.

Wherever necessary, the data have been rounded up, thus, a slight difference may occur between the sum of the figures and their total.

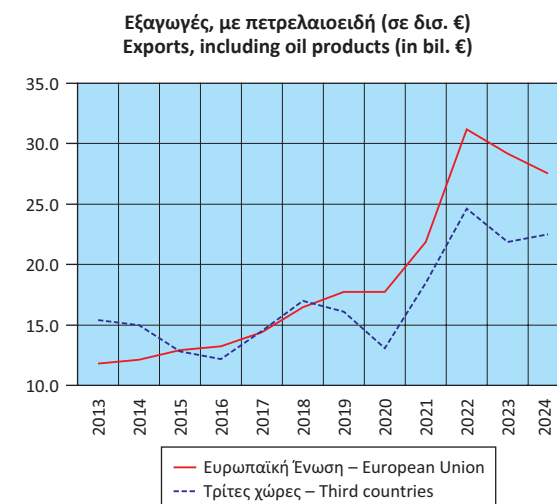
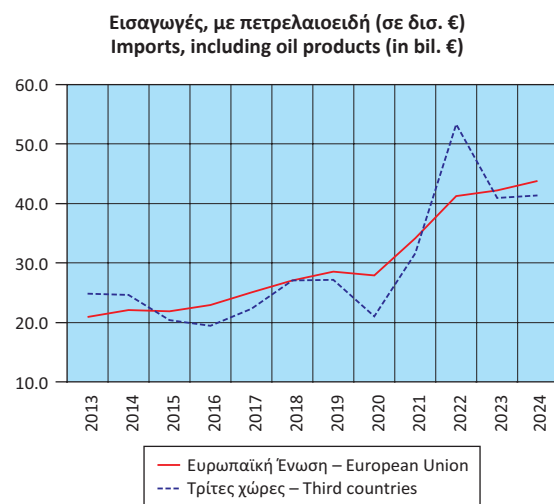

Πίνακας 22. ΕΛΛΑΣ: ΕΙΣΑΓΩΓΕΣ, ΕΞΑΓΩΓΕΣ, ΕΝΔΟΕΝΩΣΙΑΚΟ ΕΜΠΟΡΙΟ, ΕΜΠΟΡΙΟ ΜΕ ΤΡΙΤΕΣ ΧΩΡΕΣ, ΧΩΡΙΣ ΠΕΤΡΕΛΑΙΟΕΙΔΗ, 2013 - 2024

Table 22. GREECE: IMPORTS, EXPORTS, INTRA-EU TRADE, EXTRA-EU TRADE, EXCLUDING OIL PRODUCTS, 2013 - 2024

Σε δισεκατομμύρια €

In billion €

| | 2013 | 2014 | 2015 | 2016 | 2017 | 2018 | 2019 | 2020 | 2021 | 2022 | 2023 | 2024 | |
|---------------------|--------------|--------------|--------------|--------------|--------------|--------------|--------------|--------------|--------------|--------------|--------------|--------------|-------------------------|
| Εισαγωγές | | | | | | | | | | | | | Imports |
| Ευρωπαϊκή Ένωση | 19.96 | 21.10 | 21.10 | 22.33 | 24.17 | 26.12 | 27.53 | 27.25 | 33.19 | 39.78 | 40.97 | 42.89 | European Union |
| Τρίτες χώρες | 8.89 | 9.71 | 10.25 | 10.69 | 11.33 | 12.51 | 13.82 | 12.34 | 16.07 | 23.27 | 20.65 | 21.50 | Third countries |
| Σύνολο | 28.85 | 30.81 | 31.35 | 33.02 | 35.50 | 38.63 | 41.35 | 39.58 | 49.26 | 63.06 | 61.62 | 64.39 | Total |
| Εξαγωγές | | | | | | | | | | | | | Exports |
| Ευρωπαϊκή Ένωση | 9.83 | 9.99 | 11.07 | 11.70 | 12.45 | 14.02 | 14.86 | 15.73 | 19.27 | 23.92 | 23.48 | 23.56 | European Union |
| Τρίτες χώρες | 6.96 | 6.88 | 7.22 | 6.93 | 7.55 | 8.18 | 8.45 | 8.40 | 10.01 | 12.33 | 11.79 | 12.63 | Third countries |
| Σύνολο | 16.79 | 16.87 | 18.29 | 18.64 | 20.00 | 22.20 | 23.31 | 24.13 | 29.28 | 36.25 | 35.27 | 36.18 | Total |
| (Ετήσια μεταβολή %) | | | | | | | | | | | | | (Year-on-year change %) |
| Εισαγωγές | | | | | | | | | | | | | Imports |
| Ευρωπαϊκή Ένωση | -2.3 | 5.7 | 0.0 | 5.8 | 8.3 | 8.0 | 5.4 | -1.0 | 21.8 | 19.9 | 3.0 | 4.7 | European Union |
| Τρίτες χώρες | -7.5 | 9.2 | 5.6 | 4.3 | 6.0 | 10.4 | 10.5 | -10.7 | 30.2 | 44.9 | -11.3 | 4.1 | Third countries |
| Σύνολο | -3.9 | 6.8 | 1.8 | 5.3 | 7.5 | 8.8 | 7.1 | -4.3 | 24.4 | 28.0 | -2.3 | 4.5 | Total |
| Εξαγωγές | | | | | | | | | | | | | Exports |
| Ευρωπαϊκή Ένωση | -0.4 | 1.6 | 10.9 | 5.7 | 6.3 | 12.7 | 6.0 | 5.8 | 22.5 | 24.1 | -1.8 | 0.3 | European Union |
| Τρίτες χώρες | -3.5 | -1.1 | 4.8 | -3.9 | 8.9 | 8.3 | 3.3 | -0.6 | 19.2 | 23.1 | -4.4 | 7.1 | Third countries |
| Σύνολο | -1.7 | 0.5 | 8.4 | 1.9 | 7.3 | 11.0 | 5.0 | 3.5 | 21.4 | 23.8 | -2.7 | 2.6 | Total |

Πηγή: Διεύθυνση Στατιστικών Επιχειρήσεων ΕΛΣΤΑΤ.

Διαφορές που μπορεί να παρατηρούνται μεταξύ του αθροίσματος των επιμέρους ποσών και των συνόλων οφείλονται στη στρογγυλοποίηση.

Source: Business Statistics Division ELSTAT.

Wherever necessary, the data have been rounded up, thus, a slight difference may occur between the sum of the figures and their total.

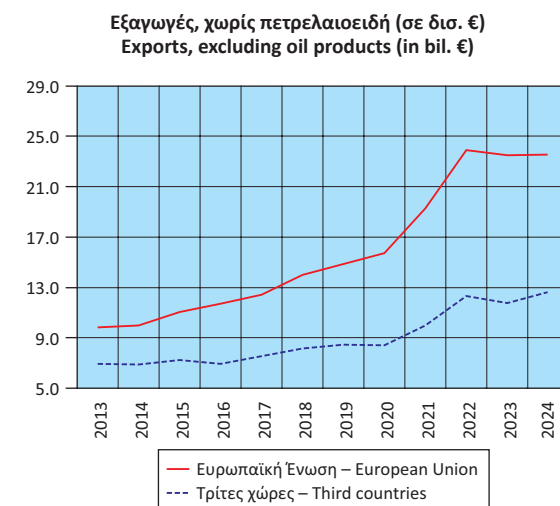
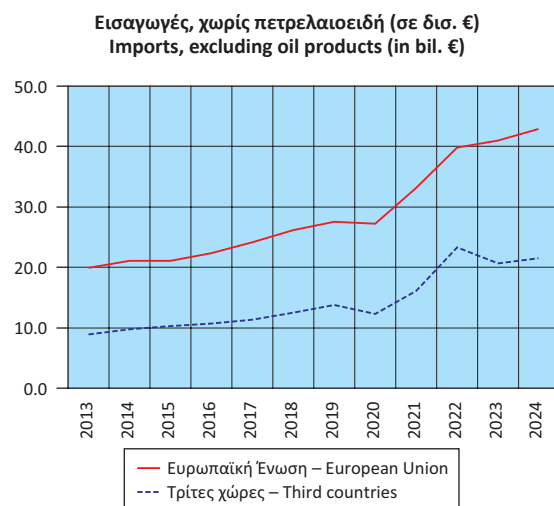

Πίνακας 23. ΕΛΛΑΣ: ΕΙΣΑΓΩΓΕΣ, ΕΞΑΓΩΓΕΣ, ΕΝΔΟΕΝΩΣΙΑΚΟ ΕΜΠΟΡΙΟ, ΕΜΠΟΡΙΟ ΜΕ ΤΡΙΤΕΣ ΧΩΡΕΣ, ΜΕ ΠΕΤΡΕΛΑΙΟΕΙΔΗ, ΤΡΙΜΗΝΙΑΙΑ ΣΤΟΙΧΕΙΑ, 2022 - 2025⁽¹⁾

Table 23. GREECE: IMPORTS, EXPORTS, INTRA-EU TRADE, EXTRA-EU TRADE, INCLUDING OIL PRODUCTS, QUARTERLY DATA, 2022 - 2025⁽¹⁾

Σε δισεκατομμύρια €

In billion €

| | 2022 Q2 | 2022 Q3 | 2022 Q4 | 2023 Q1 | 2023 Q2 | 2023 Q3 | 2023 Q4 | 2024 Q1 | 2024 Q2 | 2024 Q3 | 2024 Q4 | 2025 Q1 | 2025 Q2 | 2025 Q3 | |
|---------------------|--------------|--------------|--------------|--------------|--------------|--------------|--------------|--------------|--------------|--------------|--------------|--------------|--------------|--------------|-------------------------|
| Εισαγωγές | | | | | | | | | | | | | | | Imports |
| Ευρωπαϊκή Ένωση | 10.35 | 10.16 | 10.94 | 10.33 | 10.43 | 10.21 | 11.25 | 10.37 | 10.76 | 10.60 | 12.02 | 10.69 | 11.66 | 10.80 | European Union |
| Τρίτες χώρες | 13.50 | 14.37 | 14.29 | 10.88 | 9.68 | 10.17 | 10.15 | 9.98 | 11.02 | 10.35 | 9.96 | 9.72 | 8.67 | 8.93 | Third countries |
| Σύνολο | 23.84 | 24.53 | 25.23 | 21.20 | 20.11 | 20.37 | 21.40 | 20.35 | 21.78 | 20.95 | 21.98 | 20.41 | 20.33 | 19.73 | Total |
| Εξαγωγές | | | | | | | | | | | | | | | Exports |
| Ευρωπαϊκή Ένωση | 7.77 | 8.45 | 8.29 | 8.11 | 7.33 | 6.96 | 6.74 | 6.76 | 7.28 | 6.70 | 6.78 | 6.86 | 7.05 | 6.69 | European Union |
| Τρίτες χώρες | 6.74 | 6.52 | 6.18 | 5.75 | 4.95 | 5.45 | 5.74 | 5.58 | 5.74 | 5.78 | 5.38 | 5.27 | 4.91 | 5.28 | Third countries |
| Σύνολο | 14.51 | 14.97 | 14.46 | 13.86 | 12.27 | 12.41 | 12.48 | 12.35 | 13.02 | 12.48 | 12.15 | 12.13 | 11.96 | 11.97 | Total |
| (Ετήσια μεταβολή %) | | | | | | | | | | | | | | | (Year-on-year change %) |
| Εισαγωγές | | | | | | | | | | | | | | | Imports |
| Ευρωπαϊκή Ένωση | 24.7 | 19.9 | 9.8 | 5.1 | 0.8 | 0.5 | 2.8 | 0.4 | 3.2 | 3.9 | 6.9 | 3.1 | 8.3 | 1.8 | European Union |
| Τρίτες χώρες | 90.9 | 71.6 | 41.4 | -2.1 | -28.2 | -29.3 | -29.0 | -8.3 | 13.8 | 1.8 | -1.9 | -2.6 | -21.3 | -13.7 | Third countries |
| Σύνολο | 55.1 | 45.6 | 25.7 | 1.2 | -15.6 | -16.9 | -15.2 | -4.0 | 8.3 | 2.8 | 2.7 | 0.3 | -6.7 | -5.8 | Total |
| Εξαγωγές | | | | | | | | | | | | | | | Exports |
| Ευρωπαϊκή Ένωση | 43.8 | 50.6 | 37.2 | 21.8 | -5.7 | -17.7 | -18.7 | -16.6 | -0.7 | -3.7 | 0.5 | 1.5 | -3.1 | -0.2 | European Union |
| Τρίτες χώρες | 51.2 | 42.7 | 13.9 | 11.3 | -26.6 | -16.4 | -7.1 | -2.8 | 16.1 | 6.1 | -6.3 | -5.6 | -14.4 | -8.7 | Third countries |
| Σύνολο | 47.2 | 47.1 | 26.2 | 17.2 | -15.4 | -17.1 | -13.7 | -10.9 | 6.1 | 0.6 | -2.6 | -1.7 | -8.1 | -4.1 | Total |

Πηγή: Διεύθυνση Στατιστικών Επιχειρήσεων ΕΛΣΤΑΤ.

Διαφορές που μπορεί να παρατηρούνται μεταξύ του αθροίσματος των επιμέρους ποσών και των συνόλων οφείλονται στη στρογγυλοποίηση.

(1) 2025: Προσωρινά στοιχεία.

Source: Business Statistics Division ELSTAT.

Wherever necessary, the data have been rounded up, thus, a slight difference may occur between the sum of the figures and their total.

(1) 2025: Provisional data.

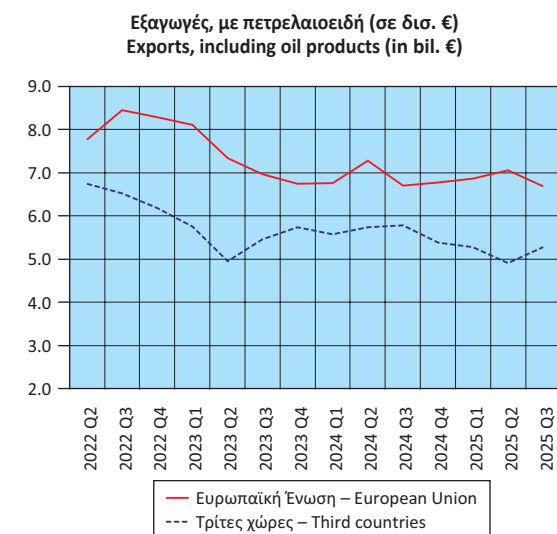
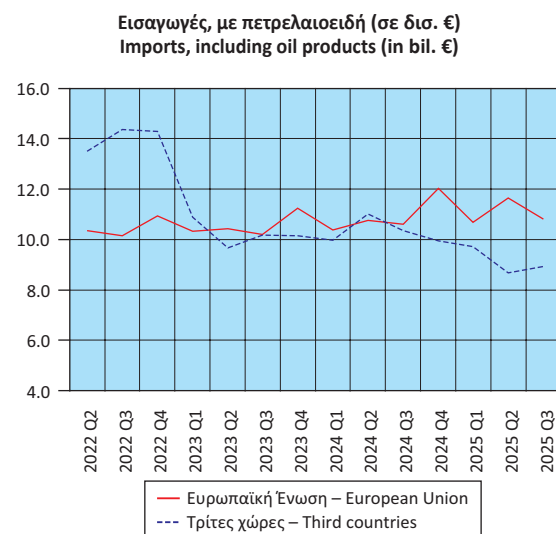

Πίνακας 24. ΕΛΛΑΣ: ΕΙΣΑΓΩΓΕΣ, ΕΞΑΓΩΓΕΣ, ΕΝΔΟΕΝΩΣΙΑΚΟ ΕΜΠΟΡΙΟ, ΕΜΠΟΡΙΟ ΜΕ ΤΡΙΤΕΣ ΧΩΡΕΣ, ΧΩΡΙΣ ΠΕΤΡΕΛΑΙΟΕΙΔΗ, ΤΡΙΜΗΝΙΑΙΑ ΣΤΟΙΧΕΙΑ, 2022 - 2025⁽¹⁾

Table 24. GREECE: IMPORTS, EXPORTS, INTRA-EU TRADE, EXTRA-EU TRADE, EXCLUDING OIL PRODUCTS, QUARTERLY DATA, 2022 - 2025⁽¹⁾

Σε δισεκατομμύρια €

In billion €

| | 2022 Q2 | 2022 Q3 | 2022 Q4 | 2023 Q1 | 2023 Q2 | 2023 Q3 | 2023 Q4 | 2024 Q1 | 2024 Q2 | 2024 Q3 | 2024 Q4 | 2025 Q1 | 2025 Q2 | 2025 Q3 | |
|---------------------|--------------|--------------|--------------|--------------|--------------|--------------|--------------|--------------|--------------|--------------|--------------|--------------|--------------|--------------|-------------------------|
| Εισαγωγές | | | | | | | | | | | | | | | Imports |
| Ευρωπαϊκή Ένωση | 9.96 | 9.73 | 10.57 | 9.95 | 10.13 | 9.97 | 10.92 | 10.15 | 10.52 | 10.39 | 11.83 | 10.40 | 11.44 | 10.63 | European Union |
| Τρίτες χώρες | 6.33 | 5.89 | 5.65 | 5.24 | 5.40 | 5.03 | 4.98 | 5.01 | 5.57 | 5.47 | 5.46 | 5.34 | 5.58 | 5.40 | Third countries |
| Σύνολο | 16.29 | 15.62 | 16.22 | 15.19 | 15.54 | 15.00 | 15.90 | 15.16 | 16.09 | 15.85 | 17.29 | 15.73 | 17.02 | 16.03 | Total |
| Εξαγωγές | | | | | | | | | | | | | | | Exports |
| Ευρωπαϊκή Ένωση | 5.99 | 6.04 | 6.17 | 6.40 | 6.08 | 5.47 | 5.54 | 5.74 | 6.03 | 5.76 | 6.03 | 6.12 | 6.32 | 5.70 | European Union |
| Τρίτες χώρες | 3.03 | 3.14 | 3.40 | 3.10 | 2.96 | 2.67 | 3.05 | 2.91 | 3.10 | 3.23 | 3.38 | 3.18 | 3.12 | 3.11 | Third countries |
| Σύνολο | 9.02 | 9.18 | 9.57 | 9.50 | 9.04 | 8.14 | 8.59 | 8.64 | 9.14 | 9.00 | 9.41 | 9.30 | 9.44 | 8.81 | Total |
| | | | | | | | | | | | | | | | |
| (Ετήσια μεταβολή %) | | | | | | | | | | | | | | | (Year-on-year change %) |
| Εισαγωγές | | | | | | | | | | | | | | | Imports |
| Ευρωπαϊκή Ένωση | 22.9 | 19.3 | 9.5 | 4.4 | 1.7 | 2.5 | 3.3 | 2.1 | 3.9 | 4.1 | 8.3 | 2.4 | 8.7 | 2.4 | European Union |
| Τρίτες χώρες | 68.3 | 38.1 | 20.3 | -3.0 | -14.6 | -14.7 | -11.9 | -4.4 | 3.1 | 8.8 | 9.5 | 6.7 | 0.1 | -1.2 | Third countries |
| Σύνολο | 37.3 | 25.8 | 13.0 | 1.8 | -4.6 | -4.0 | -2.0 | -0.2 | 3.6 | 5.7 | 8.7 | 3.8 | 5.7 | 1.1 | Total |
| Εξαγωγές | | | | | | | | | | | | | | | Exports |
| Ευρωπαϊκή Ένωση | 23.9 | 25.7 | 19.0 | 11.8 | 1.6 | -9.5 | -10.2 | -10.3 | -0.8 | 5.4 | 8.9 | 6.7 | 4.7 | -1.1 | European Union |
| Τρίτες χώρες | 28.2 | 32.2 | 12.0 | 12.5 | -2.4 | -14.9 | -10.2 | -6.4 | 4.9 | 21.0 | 10.8 | 9.5 | 0.6 | -3.8 | Third countries |
| Σύνολο | 25.3 | 27.9 | 16.4 | 12.0 | 0.2 | -11.3 | -10.2 | -9.0 | 1.1 | 10.5 | 9.6 | 7.6 | 3.3 | -2.1 | Total |

Πηγή: Διεύθυνση Στατιστικών Επιχειρήσεων ΕΛΣΤΑΤ.

Διαφορές που μπορεί να παρατηρούνται μεταξύ του αθροίσματος των επιμέρους ποσών και των συνόλων οφείλονται στη στρογγυλοποίηση.

(1) 2025: Προσωρινά στοιχεία.

Source: Business Statistics Division ELSTAT.

Wherever necessary, the data have been rounded up, thus, a slight difference may occur between the sum of the figures and their total.

(1) 2025: Provisional data.

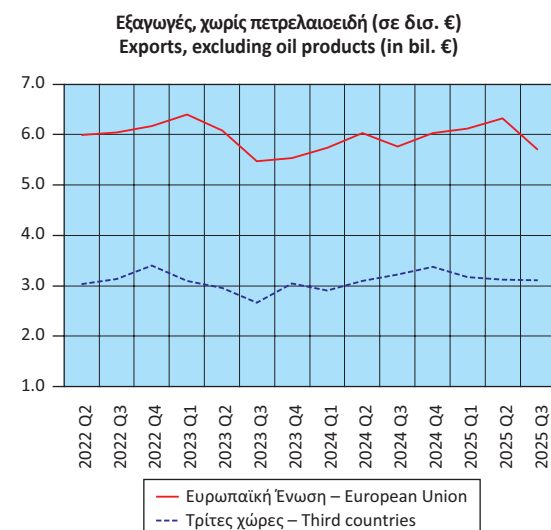
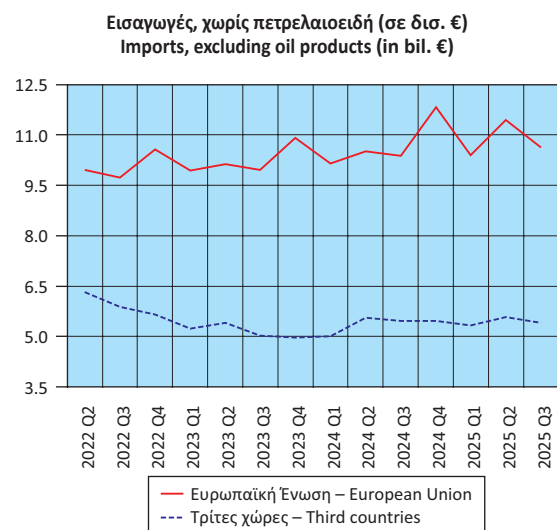

Πίνακας 25. ΕΛΛΑΣ: ΕΙΣΑΓΩΓΕΣ, ΕΞΑΓΩΓΕΣ, ΚΑΤΑ ΧΩΡΑ ΕΤΑΙΡΟ, ΜΕ ΠΕΤΡΕΛΑΙΟΕΙΔΗ, 2010, 2015, 2024

Table 25. GREECE: IMPORTS, EXPORTS, BY PARTNER COUNTRY, INCLUDING OIL PRODUCTS, 2010, 2015, 2024

Σε δισεκατομμύρια €

In billion €

| Χώρες ⁽¹⁾ | 2010 | | 2015 | | 2024 | | Countries ⁽¹⁾ |
|----------------------|------------|--|------------|--|------------|--|--------------------------|
| | Αξία Value | Ποσοστό (%) επί του συνόλου Percent of total | Αξία Value | Ποσοστό (%) επί του συνόλου Percent of total | Αξία Value | Ποσοστό (%) επί του συνόλου Percent of total | |
| Εισαγωγές | | | | | | | Imports |
| Γερμανία | 6.03 | 12.2 | 4.69 | 11.1 | 9.20 | 10.8 | Germany |
| Ιταλία | 5.21 | 10.5 | 3.64 | 8.6 | 7.49 | 8.8 | Italy |
| Ρωσία | 4.83 | 9.7 | 3.40 | 8.1 | 1.75 | 2.1 | Russia |
| Ολλανδία | 2.66 | 5.4 | 2.42 | 5.7 | 4.84 | 5.7 | Netherlands |
| Γαλλία | 2.59 | 5.2 | 1.95 | 4.6 | 3.98 | 4.7 | France |
| Κίνα | 2.26 | 4.6 | 2.55 | 6.0 | 6.94 | 8.2 | China |
| Βέλγιο | 1.70 | 3.4 | 1.44 | 3.4 | 2.26 | 2.7 | Belgium |
| Ισπανία | 1.61 | 3.2 | 1.60 | 3.8 | 3.19 | 3.7 | Spain |
| Ηνωμένες Πολιτείες | 1.41 | 2.8 | 0.58 | 1.4 | 2.16 | 2.5 | United States |
| Νότια Κορέα | 0.78 | 1.6 | 0.39 | 0.9 | 0.41 | 0.5 | South Korea |
| Λοιπές χώρες | 20.58 | 41.4 | 19.54 | 46.3 | 42.84 | 50.4 | Other countries |
| Εξαγωγές | | | | | | | Exports |
| Γερμανία | 1.96 | 9.3 | 1.89 | 7.3 | 3.53 | 7.1 | Germany |
| Ιταλία | 1.95 | 9.2 | 2.94 | 11.4 | 5.28 | 10.6 | Italy |
| Κύπρος | 1.45 | 6.9 | 1.54 | 6.0 | 3.32 | 6.6 | Cyprus |
| Τουρκία | 1.21 | 5.7 | 1.71 | 6.6 | 1.52 | 3.0 | Turkey |
| Βουλγαρία | 1.15 | 5.4 | 1.36 | 5.3 | 2.94 | 5.9 | Bulgaria |
| Ηνωμένο Βασίλειο | 1.02 | 4.8 | 1.10 | 4.3 | 1.95 | 3.9 | United Kingdom |
| Ηνωμένες Πολιτείες | 0.98 | 4.6 | 1.20 | 4.6 | 2.41 | 4.8 | United States |
| Γαλλία | 0.66 | 3.1 | 0.67 | 2.6 | 1.47 | 2.9 | France |
| Ρουμανία | 0.64 | 3.0 | 0.73 | 2.8 | 1.82 | 3.6 | Romania |
| Γιβραλτάρ | 0.63 | 3.0 | 0.40 | 1.5 | 1.24 | 2.5 | Gibraltar |
| Λοιπές χώρες | 9.50 | 44.9 | 12.23 | 47.5 | 24.53 | 49.1 | Other countries |

Πηγή: Διεύθυνση Στατιστικών Επιχειρήσεων ΕΛΣΤΑΤ.

Διαφορές που μπορεί να παρατηρούνται μεταξύ του αθροίσματος των επιμέρους ποσών και των συνόλων οφείλονται στη στρογγυλοποίηση.

(1) Οι χώρες εμφανίζονται σε φθίνουσα σειρά, με βάση τις εισαγωγές και τις εξαγωγές, αντίστοιχα, του 2010.

Source: Business Statistics Division ELSTAT.

Wherever necessary, the data have been rounded up, thus, a slight difference may occur between the sum of the figures and their total.

(1) The countries are ranked in descending order, according to the imports and exports, respectively, of 2010.

Εισαγωγές (%) Imports (%)

2010

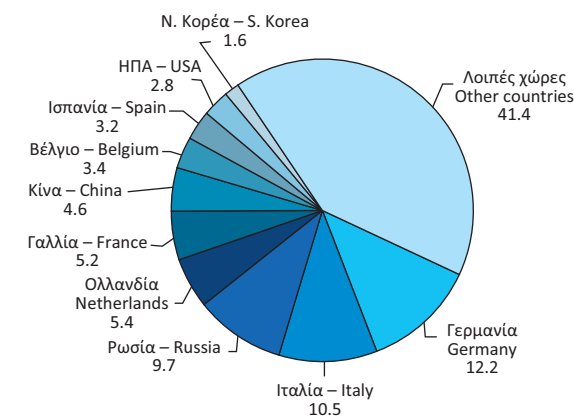

2015

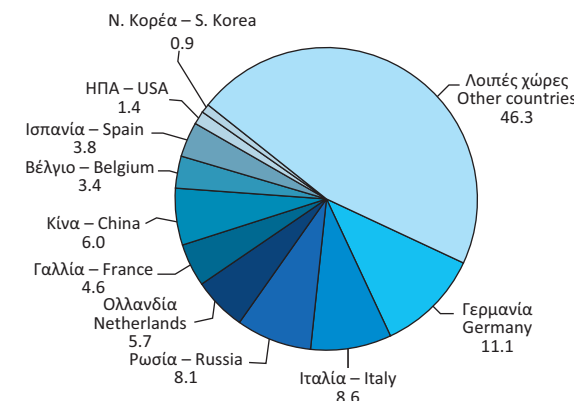

2024

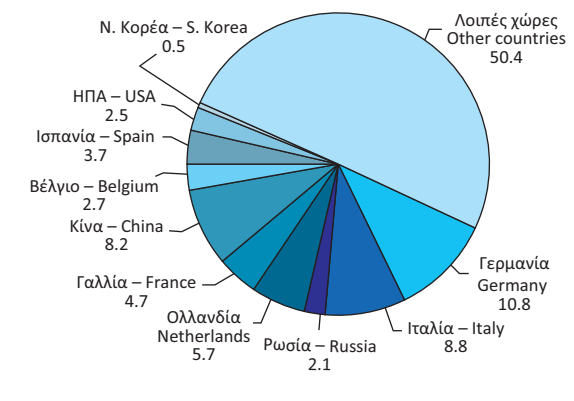

Εξαγωγές (%) Exports (%)

2010

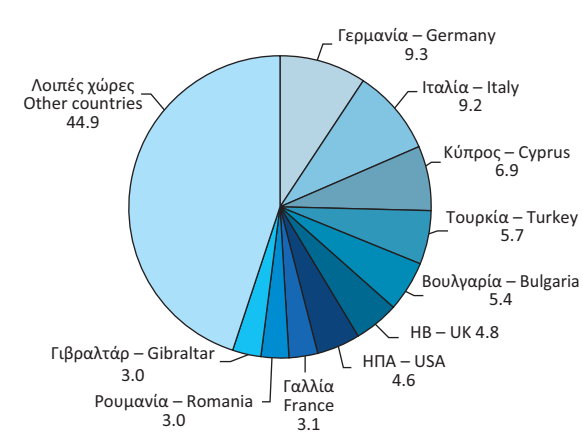

2015

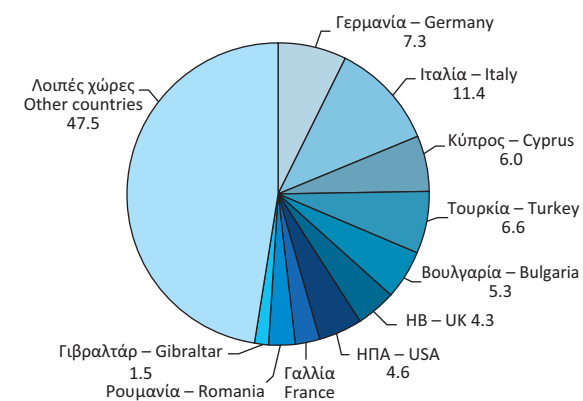

2024

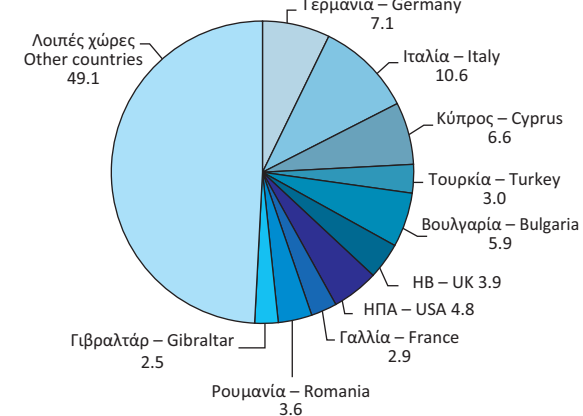

Πίνακας 26. ΕΛΛΑΣ: ΕΙΣΑΓΩΓΕΣ, ΚΑΤΑ ΚΥΡΙΕΣ ΚΑΤΗΓΟΡΙΕΣ ΠΡΟΪΟΝΤΩΝ ΤΗΣ ΤΤΔΕ⁽¹⁾, 2013 - 2024

Table 26. GREECE: IMPORTS BY MAIN PRODUCT CATEGORIES ACCORDING TO SITC⁽¹⁾, 2013 - 2024

Σε δισεκατομμύρια €

In billion €

| | 2013 | 2014 | 2015 | 2016 | 2017 | 2018 | 2019 | 2020 | 2021 | 2022 | 2023 | 2024 | |
|------------------------------------|---------------------|--------------|--------------|--------------|--------------|--------------|--------------|--------------|--------------|--------------|--------------|--------------|--|
| Σύνολο | 45.82 | 46.70 | 42.21 | 42.32 | 47.36 | 54.12 | 55.74 | 48.92 | 65.83 | 94.55 | 83.09 | 85.06 | Total |
| Πρωτογενή αγαθά (0-4) | 24.36 | 23.45 | 18.38 | 17.09 | 20.07 | 24.03 | 23.30 | 17.43 | 26.68 | 45.60 | 34.74 | 34.57 | Primary goods (0-4) |
| Τρόφιμα, ποτά, καπνός (0+1) | 5.66 | 5.67 | 5.65 | 6.02 | 6.30 | 6.42 | 6.75 | 6.23 | 7.18 | 9.17 | 9.48 | 10.26 | Food, drinks and tobacco (0+1) |
| Πρώτες ύλες (2+4) | 1.47 | 1.48 | 1.39 | 1.34 | 1.55 | 1.64 | 1.63 | 1.52 | 2.19 | 2.90 | 2.49 | 2.67 | Raw materials (2+4) |
| Προϊόντα ενέργειας (3) | 17.23 | 16.30 | 11.34 | 9.73 | 12.22 | 15.96 | 14.92 | 9.68 | 17.30 | 33.53 | 22.77 | 21.64 | Energy products (3) |
| Βιομηχανικά αγαθά (5-8) | 21.42 | 23.11 | 23.73 | 25.18 | 27.03 | 30.04 | 32.17 | 31.39 | 38.00 | 47.71 | 46.95 | 49.28 | Manufactured goods (5-8) |
| Χημικά (5) | 6.56 | 6.65 | 6.79 | 6.88 | 7.42 | 7.98 | 8.65 | 9.98 | 11.00 | 12.40 | 11.74 | 12.14 | Chemicals (5) |
| Μηχανήματα και υλικό μεταφορών (7) | 5.99 | 6.94 | 7.37 | 7.89 | 8.26 | 9.70 | 10.53 | 9.88 | 12.43 | 15.76 | 16.88 | 18.03 | Machinery and transport equipment (7) |
| Άλλα βιομηχανικά αγαθά (6+8) | 8.87 | 9.51 | 9.56 | 10.41 | 11.34 | 12.36 | 12.98 | 11.53 | 14.57 | 19.55 | 18.33 | 19.10 | Other manufactured goods (6+8) |
| Προϊόντα, μη κατονομαζόμενα (9) | 0.04 | 0.14 | 0.10 | 0.05 | 0.26 | 0.05 | 0.27 | 0.10 | 1.16 | 1.24 | 1.40 | 1.21 | Products, not elsewhere classified (9) |
| | (Ετήσια μεταβολή %) | | | | | | | | | | | | (Year-on-year change %) |
| Σύνολο | -4.5 | 1.9 | -9.6 | 0.3 | 11.9 | 14.3 | 3.0 | -12.2 | 34.6 | 43.6 | -12.1 | 2.4 | Total |
| Πρωτογενή αγαθά (0-4) | -4.1 | -3.8 | -21.6 | -7.0 | 17.4 | 19.7 | -3.0 | -25.2 | 53.1 | 71.0 | -23.8 | -0.5 | Primary goods (0-4) |
| Τρόφιμα, ποτά, καπνός (0+1) | 2.1 | 0.2 | -0.2 | 6.5 | 4.7 | 1.9 | 5.1 | -7.7 | 15.3 | 27.7 | 3.4 | 8.2 | Food, drinks and tobacco (0+1) |
| Πρώτες ύλες (2+4) | -7.3 | 0.5 | -6.4 | -3.0 | 15.5 | 5.9 | -0.5 | -7.1 | 44.5 | 32.2 | -14.0 | 7.1 | Raw materials (2+4) |
| Προϊόντα ενέργειας (3) | -5.7 | -5.4 | -30.4 | -14.2 | 25.6 | 30.7 | -6.6 | -35.1 | 78.8 | 93.8 | -32.1 | -5.0 | Energy products (3) |
| Βιομηχανικά αγαθά (5-8) | -4.7 | 7.9 | 2.7 | 6.1 | 7.3 | 11.1 | 7.1 | -2.4 | 21.1 | 25.6 | -1.6 | 5.0 | Manufactured goods (5-8) |
| Χημικά (5) | -0.2 | 1.4 | 2.1 | 1.3 | 7.9 | 7.5 | 8.4 | 15.3 | 10.2 | 12.7 | -5.3 | 3.4 | Chemicals (5) |
| Μηχανήματα και υλικό μεταφορών (7) | -15.9 | 15.9 | 6.1 | 7.1 | 4.7 | 17.4 | 8.6 | -6.2 | 25.8 | 26.8 | 7.1 | 6.9 | Machinery and transport equipment (7) |
| Άλλα βιομηχανικά αγαθά (6+8) | 1.0 | 7.2 | 0.5 | 8.8 | 9.0 | 9.0 | 5.0 | -11.2 | 26.4 | 34.2 | -6.2 | 4.2 | Other manufactured goods (6+8) |
| Προϊόντα, μη κατονομαζόμενα (9) | -48.8 | 277.6 | -26.1 | -54.5 | 459.1 | -79.8 | 421.4 | -62.6 | 1.044.4 | 7.1 | 12.6 | -13.1 | Products, not elsewhere classified (9) |

Πηγή: Διεύθυνση Στατιστικών Επιχειρήσεων ΕΛΣΤΑΤ.

Διαφορές που μπορεί να παρατηρούνται μεταξύ του αθροίσματος των επιμέρους ποσών και των συνόλων οφείλονται στη στρογγυλοποίηση.

(1) ΤΤΔΕ: Τυποποιημένη Ταξινόμηση (του) Διεθνούς Εμπορίου.

Source: Business Statistics Division ELSTAT.

Wherever necessary, the data have been rounded up, thus, a slight difference may occur between the sum of the figures and their total.

(1) SITC: Standard International Trade Classification.

Εισαγωγές, κατά κύριες κατηγορίες προϊόντων (σε δισ. €)
Imports, by main product categories (in bil. €)

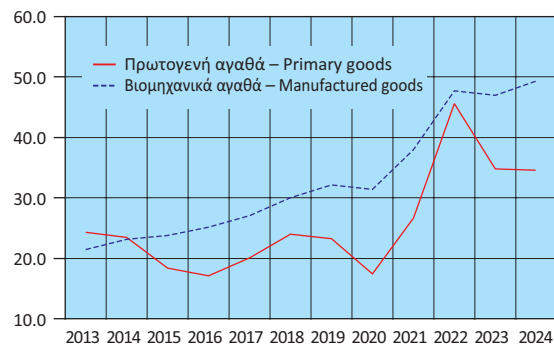

Εισαγωγές πρωτογενών αγαθών (σε δισ. €)
Imports of primary goods (in bil. €)

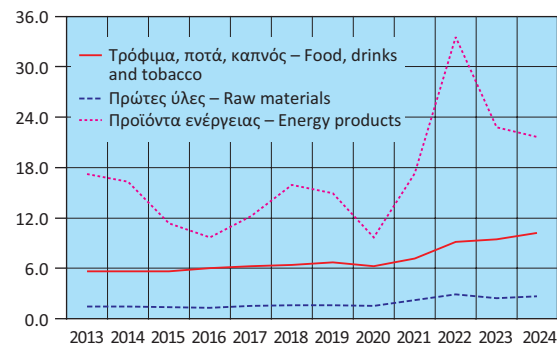

Εισαγωγές βιομηχανικών αγαθών (σε δισ. €)
Imports of manufactured goods (in bil. €)

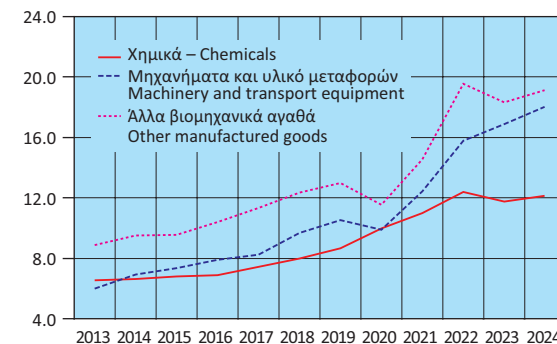

Εισαγωγές, κατά κύριες κατηγορίες προϊόντων
(ετήσια μεταβολή %)
Imports, by main product categories
(y-o-y change %)

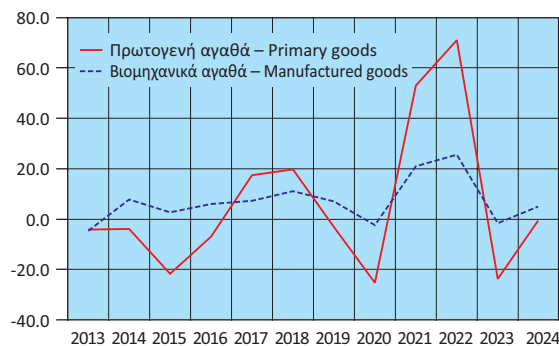

Εισαγωγές πρωτογενών αγαθών
(ετήσια μεταβολή %)
Imports of primary goods
(y-o-y change %)

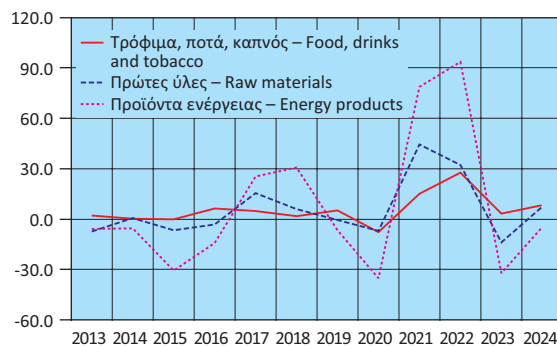

Εισαγωγές βιομηχανικών αγαθών
(ετήσια μεταβολή %)
Imports of manufactured goods
(y-o-y change %)

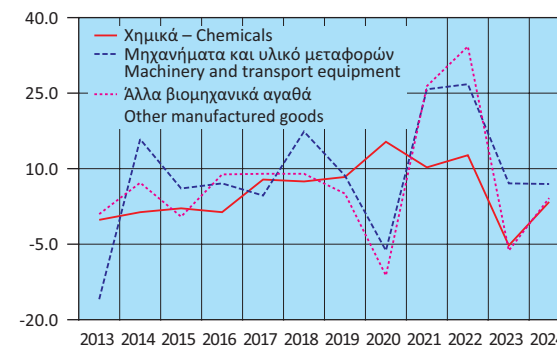

Πίνακας 27. ΕΛΛΑΣ: ΕΞΑΓΩΓΕΣ, ΚΑΤΑ ΚΥΡΙΕΣ ΚΑΤΗΓΟΡΙΕΣ ΠΡΟΪΟΝΤΩΝ ΤΗΣ ΤΠΔΕ⁽¹⁾, 2013 - 2024

Table 27. GREECE: EXPORTS BY MAIN PRODUCT CATEGORIES ACCORDING TO SITC⁽¹⁾, 2013 - 2024

Σε δισεκατομμύρια €

In billion €

| | 2013 | 2014 | 2015 | 2016 | 2017 | 2018 | 2019 | 2020 | 2021 | 2022 | 2023 | 2024 | |
|------------------------------------|---------------------|--------------|--------------|--------------|--------------|--------------|--------------|--------------|--------------|--------------|--------------|--------------|--|
| Σύνολο | 27.22 | 27.09 | 25.75 | 25.45 | 28.87 | 33.47 | 33.87 | 30.80 | 40.32 | 55.76 | 51.02 | 50.00 | Total |
| Πρωτογενή αγαθά (0-4) | 16.57 | 15.98 | 13.89 | 13.62 | 15.93 | 18.90 | 18.14 | 14.69 | 21.03 | 32.13 | 28.40 | 27.37 | Primary goods (0-4) |
| Τρόφιμα, ποτά, καπνός (0+1) | 4.25 | 4.37 | 4.59 | 5.03 | 5.08 | 5.34 | 5.57 | 6.12 | 6.82 | 8.14 | 8.90 | 9.65 | Food, drinks and tobacco (0+1) |
| Πρώτες ύλες (2+4) | 1.72 | 1.35 | 1.75 | 1.70 | 1.87 | 2.08 | 1.90 | 1.84 | 2.63 | 2.99 | 3.02 | 2.80 | Raw materials (2+4) |
| Προϊόντα ενέργειας (3) | 10.60 | 10.26 | 7.55 | 6.90 | 8.98 | 11.48 | 10.67 | 6.73 | 11.59 | 21.00 | 16.48 | 14.91 | Energy products (3) |
| Βιομηχανικά αγαθά (5-8) | 10.06 | 10.53 | 11.26 | 11.27 | 12.40 | 14.01 | 15.20 | 15.65 | 18.75 | 22.94 | 22.00 | 22.03 | Manufactured goods (5-8) |
| Χημικά (5) | 2.60 | 2.69 | 2.73 | 2.74 | 3.07 | 3.49 | 4.11 | 5.05 | 5.66 | 6.05 | 5.94 | 6.08 | Chemicals (5) |
| Μηχανήματα και υλικό μεταφορών (7) | 2.00 | 2.25 | 2.55 | 2.59 | 2.58 | 2.93 | 3.18 | 3.27 | 3.88 | 4.99 | 5.04 | 4.95 | Machinery and transport equipment (7) |
| Άλλα βιομηχανικά αγαθά (6+8) | 5.47 | 5.59 | 5.97 | 5.94 | 6.75 | 7.59 | 7.91 | 7.33 | 9.21 | 11.91 | 11.02 | 11.00 | Other manufactured goods (6+8) |
| Προϊόντα, μη κατονομαζόμενα (9) | 0.59 | 0.58 | 0.60 | 0.55 | 0.53 | 0.56 | 0.54 | 0.46 | 0.54 | 0.70 | 0.61 | 0.60 | Products, not elsewhere classified (9) |
| | (Ετήσια μεταβολή %) | | | | | | | | | | | | (Year-on-year change %) |
| Σύνολο | -0.9 | -0.5 | -4.9 | -1.2 | 13.4 | 16.0 | 1.2 | -9.1 | 30.9 | 38.3 | -8.5 | -2.0 | Total |
| Πρωτογενή αγαθά (0-4) | 0.1 | -3.5 | -13.1 | -1.9 | 16.9 | 18.7 | -4.0 | -19.0 | 43.2 | 52.7 | -11.6 | -3.6 | Primary goods (0-4) |
| Τρόφιμα, ποτά, καπνός (0+1) | 0.0 | 2.9 | 5.1 | 9.6 | 1.0 | 5.1 | 4.3 | 9.8 | 11.4 | 19.4 | 9.3 | 8.5 | Food, drinks and tobacco (0+1) |
| Πρώτες ύλες (2+4) | 4.0 | -21.4 | 29.4 | -3.1 | 9.9 | 11.5 | -8.7 | -3.3 | 43.0 | 13.9 | 1.1 | -7.4 | Raw materials (2+4) |
| Προϊόντα ενέργειας (3) | -0.5 | -3.2 | -26.4 | -8.6 | 30.2 | 27.9 | -7.1 | -36.9 | 72.1 | 81.2 | -21.5 | -9.5 | Energy products (3) |
| Βιομηχανικά αγαθά (5-8) | -2.2 | 4.6 | 7.0 | 0.1 | 10.0 | 13.0 | 8.5 | 3.0 | 19.8 | 22.4 | -4.1 | 0.1 | Manufactured goods (5-8) |
| Χημικά (5) | 5.0 | 3.6 | 1.6 | 0.3 | 12.0 | 13.7 | 17.6 | 22.9 | 12.1 | 6.8 | -1.9 | 2.5 | Chemicals (5) |
| Μηχανήματα και υλικό μεταφορών (7) | -10.2 | 12.9 | 13.4 | 1.4 | -0.4 | 13.5 | 8.6 | 2.8 | 18.8 | 28.5 | 1.2 | -1.9 | Machinery and transport equipment (7) |
| Άλλα βιομηχανικά αγαθά (6+8) | -2.3 | 2.0 | 7.0 | -0.5 | 13.6 | 12.4 | 4.2 | -7.2 | 25.5 | 29.3 | -7.4 | -0.2 | Other manufactured goods (6+8) |
| Προϊόντα, μη κατονομαζόμενα (9) | -6.3 | -2.1 | 4.4 | -9.1 | -2.4 | 4.2 | -3.7 | -13.5 | 15.8 | 29.5 | -11.9 | -2.4 | Products, not elsewhere classified (9) |

Πηγή: Διεύθυνση Στατιστικών Επιχειρήσεων ΕΛΣΤΑΤ.

Διαφορές που μπορεί να παρατηρούνται μεταξύ του αθροίσματος των επιμέρους ποσών και των συνόλων οφείλονται στη στρογγυλοποίηση.

(1) ΤΠΔΕ: Τυποποιημένη Ταξινόμηση (του) Διεθνούς Εμπορίου.

Source: Business Statistics Division ELSTAT.

Wherever necessary, the data have been rounded up, thus, a slight difference may occur between the sum of the figures and their total.

(1) SITC: Standard International Trade Classification.

Εξαγωγές, κατά κύριες κατηγορίες προϊόντων (σε δισ. €)
Exports, by main product categories (in bil. €)

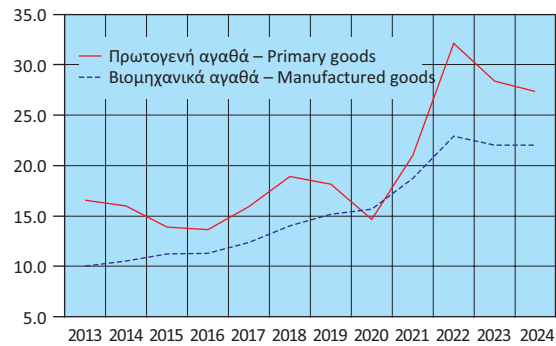

Εξαγωγές πρωτογενών αγαθών (σε δισ. €)
Exports of primary goods (in bil. €)

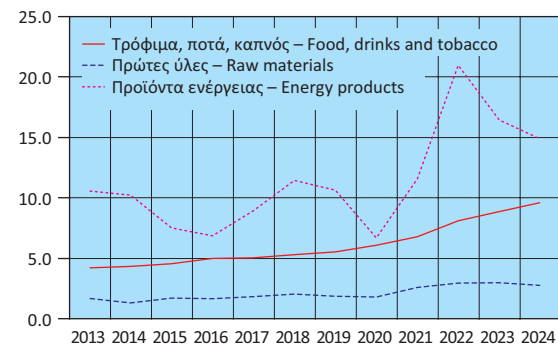

Εξαγωγές βιομηχανικών αγαθών (σε δισ. €)
Exports of manufactured goods (in bil. €)

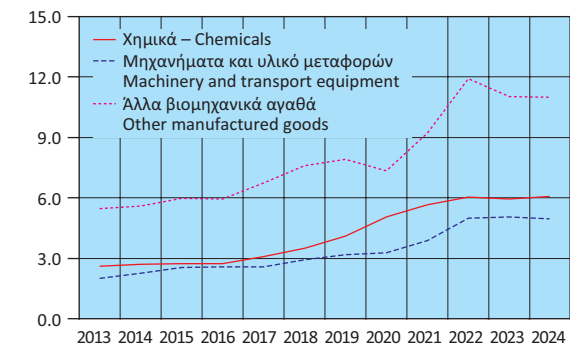

Εξαγωγές, κατά κύριες κατηγορίες προϊόντων
(ετήσια μεταβολή %)
Exports, by main product categories
(year-on-year change %)

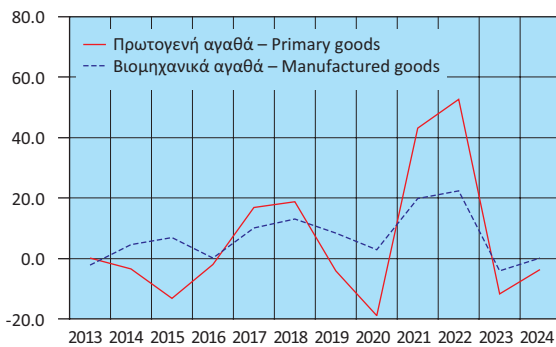

Εξαγωγές πρωτογενών αγαθών
(ετήσια μεταβολή %)
Exports of primary goods
(year-on-year change %)

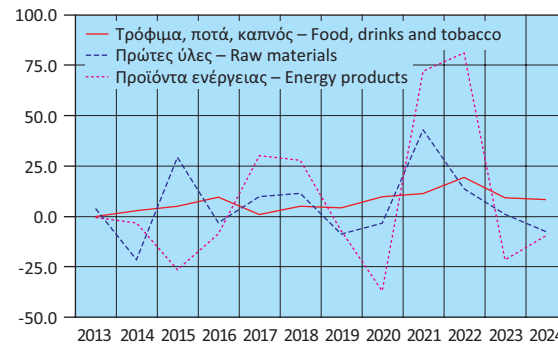

Εξαγωγές βιομηχανικών αγαθών
(ετήσια μεταβολή %)
Exports of manufactured goods
(year-on-year change %)

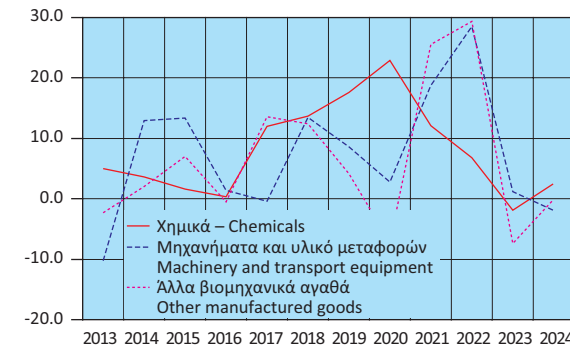

Πίνακας 28. ΕΛΛΑΣ: ΣΥΓΚΕΝΤΡΩΤΙΚΗ ΛΟΓΙΣΤΙΚΗ ΚΑΤΑΣΤΑΣΗ ΤΩΝ ΝΟΜΙΣΜΑΤΙΚΩΝ ΧΡΗΜΑΤΟΠΙΣΤΩΤΙΚΩΝ ΙΔΡΥΜΑΤΩΝ (ΝΧΙ)⁽¹⁾, 2020 - 2025

Σε δισεκατομμύρια €

Table 28. GREECE: AGGREGATED BALANCE SHEET OF MONETARY FINANCIAL INSTITUTIONS (MFIs)⁽¹⁾, 2020 - 2025

In billion €

| | Δεκ./Dec. 2020 | Δεκ./Dec. 2021 | Δεκ./Dec. 2022 | Δεκ./Dec. 2023 | Δεκ./Dec. 2024 | Δεκ./Dec. 2025 | Ιούλιος/July 2025 | Αύγ./August 2025 | Σεπτ./Sept. 2025 | Οκτ./Oct. 2025 | Νοέμβρ./Nov. 2025 | Δεκ./Dec. 2025 | |
|--|--|-------------------|-------------------|-------------------|-------------------|-------------------|----------------------|---------------------|---------------------|-------------------|----------------------|-------------------|--|
| Σύνολο Ενεργητικού | 519.9 | 566.6 | 566.2 | 541.1 | 538.3 | 564.1 | 541.4 | 546.5 | 549.8 | 548.6 | 551.9 | 564.1 | Total Assets |
| Μετρητά (πιστωτικών ιδρυμάτων) | 1.9 | 2.0 | 2.2 | 2.4 | 2.5 | 2.6 | 2.3 | 2.3 | 2.4 | 2.4 | 2.2 | 2.6 | Cash (held by credit institutions) |
| Απαιτήσεις έναντι της Τράπεζας της Ελλάδος | 27.3 | 49.1 | 43.7 | 28.0 | 19.0 | 20.3 | 19.0 | 21.5 | 19.2 | 19.1 | 18.6 | 20.3 | Claims on the Bank of Greece |
| Απαιτήσεις έναντι λοιτών ΝΧΙ | 56.1 | 65.2 | 49.1 | 27.1 | 18.6 | 25.8 | 22.0 | 22.0 | 22.4 | 23.6 | 23.4 | 25.8 | Claims on the other MFIs |
| Απαιτήσεις (δάνεια) έναντι μη ΝΧΙ | 159.9 | 129.2 | 137.8 | 137.8 | 143.9 | 154.8 | 145.7 | 145.6 | 148.9 | 147.6 | 149.6 | 154.8 | Claims (loans) on non-MFIs |
| Εσωτερικό | 149.6 | 116.0 | 124.7 | 124.3 | 128.4 | 136.8 | 129.7 | 129.8 | 132.3 | 130.5 | 132.1 | 136.8 | Domestic |
| Γενική Κυβέρνηση | 8.0 | 7.5 | 10.4 | 7.2 | 6.9 | 7.7 | 6.3 | 6.2 | 6.7 | 6.6 | 7.0 | 7.7 | General Government |
| Λοιποί τομείς | 141.6 | 108.5 | 114.3 | 117.1 | 121.5 | 129.1 | 123.4 | 123.5 | 125.6 | 123.9 | 125.1 | 129.1 | Other sectors |
| Λοιπές χώρες | 10.3 | 13.1 | 13.0 | 13.5 | 15.5 | 18.0 | 16.0 | 15.9 | 16.6 | 17.1 | 17.5 | 18.0 | Other countries |
| Χρεωστικοί τίτλοι | 192.3 | 234.5 | 244.1 | 251.2 | 256.1 | 250.5 | 251.5 | 251.5 | 250.9 | 249.2 | 250.3 | 250.5 | Holdings of debt securities |
| Λοιπά στοιχεία ενεργητικού | 76.1 | 80.1 | 83.0 | 87.7 | 91.0 | 102.2 | 93.4 | 96.1 | 98.7 | 99.1 | 100.3 | 102.2 | Other assets |
| Πάγια στοιχεία | 6.4 | 6.5 | 6.4 | 6.8 | 7.2 | 8.0 | 7.4 | 7.5 | 7.5 | 7.5 | 7.5 | 8.0 | Fixed assets |
| Σύνολο Παθητικού | 519.9 | 566.6 | 566.2 | 541.1 | 538.3 | 564.1 | 541.4 | 546.5 | 549.8 | 548.6 | 551.9 | 564.1 | Total Liabilities |
| Υποχρεώσεις έναντι της Τράπεζας της Ελλάδος | 41.2 | 50.8 | 35.4 | 14.3 | 2.6 | 3.4 | 2.1 | 2.1 | 2.3 | 2.2 | 2.3 | 3.4 | Liabilities to the Bank of Greece |
| Υποχρεώσεις έναντι λοιτών ΝΧΙ | 116.6 | 160.2 | 164.8 | 152.3 | 145.5 | 145.0 | 138.2 | 140.7 | 137.3 | 136.4 | 135.9 | 145.0 | Liabilities to other MFIs |
| Καταθέσεις και ρέπος των μη ΝΧΙ | 241.3 | 248.8 | 254.3 | 257.5 | 266.5 | 279.7 | 272.0 | 273.7 | 279.2 | 277.0 | 280.6 | 279.7 | Deposits and repos of non-MFIs |
| Εσωτερικό | 199.4 | 219.0 | 223.2 | 229.8 | 240.3 | 253.4 | 247.3 | 248.8 | 254.0 | 252.2 | 255.3 | 253.4 | Domestic |
| Λοιπές χώρες | 41.8 | 29.8 | 31.1 | 27.7 | 26.2 | 26.4 | 24.7 | 24.8 | 25.2 | 24.8 | 25.3 | 26.4 | Other countries |
| Κεφάλαια και αποθεματικά ⁽²⁾ | 63.4 | 44.1 | 41.8 | 46.9 | 50.6 | 58.4 | 53.9 | 54.2 | 56.7 | 56.5 | 56.4 | 58.4 | Capital and reserves ⁽²⁾ |
| Τραπεζογραμμάτια και κέρματα σε κυκλοφορία | 33.5 | 36.0 | 36.7 | 36.3 | 34.0 | 34.7 | 34.1 | 34.1 | 34.0 | 34.1 | 34.2 | 34.7 | Banknotes and coins in circulation |
| Λοιπά στοιχεία παθητικού | 24.0 | 26.7 | 33.2 | 33.7 | 39.1 | 42.8 | 41.2 | 41.7 | 40.4 | 42.4 | 42.6 | 42.8 | Other liabilities |
| Νόμισμα και πίστη | | | | | | | | | | | | | Money and credit |
| M3 ⁽³⁾ | 208.4 | 229.2 | 238.0 | 242.6 | 251.9 | 264.6 | 255.0 | 255.7 | 261.1 | 257.1 | 258.9 | 264.6 | M3 ⁽³⁾ |
| Χρηματοδότηση του εγχώριου ιδιωτικού τομέα ⁽⁴⁾⁽⁵⁾ | 141.8 | 109.6 | 115.5 | 118.4 | 123.1 | 130.1 | 124.8 | 124.9 | 127.0 | 125.2 | 126.4 | 130.1 | Credit to the private sector ⁽⁴⁾⁽⁵⁾ |
| Χρηματοδότηση της Γενικής Κυβέρνησης ⁽⁵⁾ | 53.8 | 70.7 | 74.9 | 76.9 | 77.2 | 77.1 | 76.0 | 75.6 | 76.4 | 76.1 | 76.6 | 77.1 | Credit to General Government sector ⁽⁵⁾ |
| | <i>(Ετήσια μεταβολή %)⁽⁶⁾</i> | | | | | | | | | | | | |
| M3 ⁽³⁾ | 12.4 | 9.6 | 3.7 | 2.0 | 3.7 | 5.3 | 5.2 | 4.7 | 5.8 | 4.4 | 3.9 | 5.3 | M3 ⁽³⁾ |
| Εγχώριες καταθέσεις ⁽⁷⁾ | 9.5 | 8.0 | 4.2 | 2.3 | 4.6 | 5.4 | 5.6 | 6.1 | 6.3 | 6.0 | 5.2 | 5.4 | Domestic deposits ⁽⁷⁾ |
| Χρηματοδότηση του εγχώριου ιδιωτικού τομέα ⁽⁴⁾⁽⁵⁾ | 3.5 | 1.4 | 6.3 | 3.6 | 8.9 | 7.9 | 10.5 | 10.6 | 10.7 | 7.8 | 7.2 | 7.9 | Credit to the private sector ⁽⁴⁾⁽⁵⁾ |
| Χρηματοδότηση της Γενικής Κυβέρνησης ⁽⁵⁾ | 66.3 | 33.4 | 13.5 | 0.7 | 0.0 | 1.6 | 2.0 | 2.3 | 3.1 | 1.5 | 1.4 | 1.6 | Credit to General Government sector ⁽⁵⁾ |

Πηγή: Τράπεζα της Ελλάδος.

- Από τον Δεκέμβριο 2016, στα ΝΧΙ δεν περιλαμβάνεται το Ταμείο Παρακαταθηκών και Δανείων, λόγω αναταξινόμησής του από τον χρηματοπιστωτικό τομέα στον τομέα της Γενικής Κυβέρνησης. Από τον Μάρτιο 2017, στα στοιχεία της λογιστικής κατάστασης περιλαμβάνονται και τα Ιδρύματα Έκδοσης Ηλεκτρονικού Χρήματος. Από τον Μάρτιο 2019, οι καταθέσεις και τα ρέπος των ναυτιλιακών εταιρειών με καταστατική έδρα στο εξωτερικό, καθώς και τα δάνεια προς αυτές, δεν περιλαμβάνονται πλέον στις καταθέσεις και τη χρηματοδότηση, αντίστοιχα, της εγχώριας οικονομίας, αλλά αναταξινόμηθηκαν στις λοιπές χώρες.
- Από τον Νοέμβριο 2017, στα κεφάλαια και αποθεματικά των ΝΧΙ περιλαμβάνεται και η κεφαλαιακή προικοδότηση των ξένων υποκαταστημάτων που λειτουργούν στην Ελλάδα.
- Ελληνική συμβολή στο M3 της ζώνης του ευρώ.
- Χρηματοδότηση κατοίκων εσωτερικού, πλην ΝΧΙ, από τα εγχώρια ΝΧΙ. Περιλαμβάνονται τα δάνεια και οι τοποθετήσεις των ΝΧΙ σε εταιρικά ομόλογα.
- Από τον Δεκέμβριο 2016, στα στοιχεία της χρηματοδότησης δεν περιλαμβάνονται τα στοιχεία του Ταμείου Παρακαταθηκών και Δανείων, λόγω αναταξινόμησής του από τον χρηματοπιστωτικό τομέα στον τομέα της Γενικής Κυβέρνησης.
- Οι ρυθμοί μεταβολής προκύπτουν από τις μεταβολές των υπολοίπων διορθωμένες για τις διαγραφές δανείων, μεταβολές αξίας χρεογράφων, συναλλαγματικές διαφορές, αναταξινόμησεις και οποιεσδήποτε άλλες μεταβολές δεν οφείλονται σε συναλλαγές.
- Από τον Δεκέμβριο 2016, δεν περιλαμβάνονται οι καταθέσεις στο Ταμείο Παρακαταθηκών και Δανείων, λόγω αναταξινόμησής του από τον χρηματοπιστωτικό τομέα στον τομέα της Γενικής Κυβέρνησης.

Source: Bank of Greece.

- As of December 2016, the Consignment Deposits and Loans Fund is excluded from MFIs, as the institution has been reclassified from the financial sector to the General Government sector. As of March 2017, e-money institutions are included in the domestic balance sheet. As of March 2019, deposits and repos of shipping companies, which have their registered office abroad, are no longer included in the deposits of the domestic economy. Moreover, as of March 2019, loans to shipping companies, which have their registered office abroad, are no longer included in credit to the domestic economy.
- As of November 2017, capital and reserves include the capital endowment of foreign branches operating in Greece.
- Greek contribution to euro area M3.
- Credit to domestic non-MFI residents by domestic MFIs, includes loans and MFI holdings of corporate bonds.
- As of December 2016, loans of the Consignment Deposits and Loans Fund are excluded from the domestic credit, as the institution has been reclassified from the financial sector to the General Government sector.
- Growth rates are derived from the differences in outstanding amounts corrected for loan write-offs, revaluations in security prices, exchange rate variations, reclassifications and any other changes which do not arise from transactions.
- As of December 2016, deposits in the Consignment Deposits and Loans Fund are excluded from the domestic deposits, as the institution has been reclassified from the financial sector to the General Government sector.



www.statistics.gr