

# VLEMASTAT

- ▶ 2<sup>ο</sup> Πρότυπο Λύκειο Θεσσαλονίκης "Λευκός Πύργος"
- ▶ Περιφερειακή Ενότητα Θεσσαλονίκης
- ▶ Κατηγορία Α': Γενικά και Επαγγελματικά Λύκεια





## ΣΤΟΧΟΙ

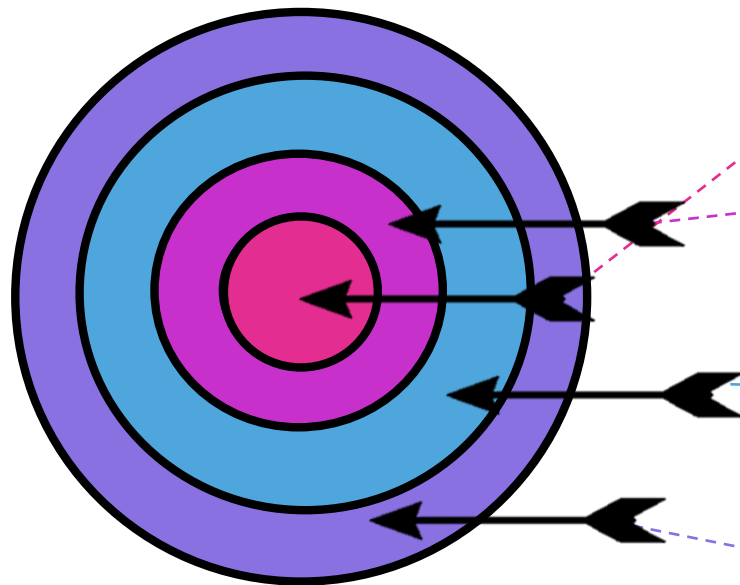

1. Μελέτη της διαχρονικής εξέλιξης των εισαγωγών, εξαγωγών και εμπορικού ισοζυγίου (εξαγωγές μείον εισαγωγές) κατά την περίοδο 2013-2022, λαμβάνοντας υπόψη τον διαχωρισμό σε Ενδοενωσιακό εμπόριο και Εμπόριο με τις Τρίτες Χώρες.

2. Υπολογισμός της ετήσιας ποσοστιαίας μεταβολής του Ενδοενωσιακού Εμπορίου ανά μήνα:

- i. από το έτος 2020 στο 2021
- ii. από το έτος 2021 στο 2022

3. Μελέτη της χρονολογικής σειράς των εισαγωγών και εξαγωγών αγαθών ανά ομάδα Τυποποιημένης Ταξινόμησης Διεθνούς Εμπορίου (ΤΤΔΕ) και αναφορά σε αυτές με τη μεγαλύτερη και μικρότερη, διαχρονικά, αξία.

4. Μελέτη του ποσοστού συνεισφοράς των 20 κυριότερων χωρών εισαγωγής, στο σύνολο της αξίας των εισαγωγών κατά τα έτη 2021 - 2022. Αναφορά σε αυτές που συνεισφέρουν έως 60% στο σύνολο των ετήσιων εισαγωγών και αντίστοιχα εξαγωγών ανά έτος.



## ΓΕΝΙΚΟΣ ΣΤΟΧΟΣ

Η συλλογή των δεδομένων για τις εισαγωγές και εξαγωγές αγαθών της Ελλάδας και η κατάρτιση των σχετικών στατιστικών πινάκων συμβάλλουν σημαντικά στη χάραξη πολιτικών, καθώς ο τομέας του διεθνούς εμπορίου αγαθών και το εμπορικό ισοζύγιο (εξαγωγές μείον εισαγωγές) αποτελούν σημαντικά οικονομικά στοιχεία της Χώρας. Οι στατιστικές Διεθνούς Εμπορίου Αγαθών καταρτίζονται σε εφαρμογή του Κανονισμού (ΕΕ) 2152/2019, με σκοπό την αποτύπωση της εξέλιξης της αξίας των εισαγωγών, των εξαγωγών και του εμπορικού ισοζυγίου (εξαγωγές μείον εισαγωγές) της Ελλάδας. Η έρευνα είναι απογραφική και διενεργείται σε μηνιαία βάση ηλεκτρονικά. Τα αποτελέσματα της έρευνας προκύπτουν: α) μέσω της συλλογής και της επεξεργασίας των δεδομένων ειδικού ερωτηματολογίου που συμπληρώνεται ηλεκτρονικά από κάθε επιχείρηση για κάθε μήνα κατά τον οποίο έχει πραγματοποιήσει εισαγωγές και εξαγωγές και β) μέσω διοικητικών δεδομένων.

Γενικός στόχος της εργασίας είναι να μελετηθούν διαχρονικά οι εισαγωγές και εξαγωγές αγαθών ανά έτος (2013-2022), λαμβάνοντας υπ' όψιν κάθε επιμέρους κατηγορία τους, καθώς και να αποτυπωθούν τα αποτελέσματα με τα κατάλληλα γραφήματα. Τέλος, πρόκειται να σχολιαστούν και να αναφερθούν τα ποσοστά συνεισφοράς των 20 κυριότερων χωρών στη συνολική ετήσια αξία εισαγωγών και εξαγωγών ανά έτος (2020 -2021), καθώς και να γίνει πιο συγκεκριμένη αναφορά σε αυτές που συνεισφέρουν έως το 60%.



# ΒΑΣΙΚΕΣ ΕΝΝΟΙΕΣ

Παρατίθενται οι έννοιες και οι ορισμοί των μεταβλητών των στατιστικών: Κανονισμός (ΕΕ) 2152/2019 του Ευρωπαϊκού Κοινοβουλίου και του Συμβουλίου, με σκοπό την απλούστερη κατανόηση της εργασίας.

**Εισαγωγή** θεωρείται κάθε εισαγωγή αγαθού από άλλη χώρα εκτός Ελλάδας. Η αξία των εισαγωγών μετράται σε ευρώ.

**Εξαγωγή** θεωρείται κάθε εξαγωγή αγαθού προς άλλη χώρα εκτός Ελλάδας. Η αξία των εξαγωγών μετράται σε ευρώ.

**Μήνας** είναι ο ημερολογιακός μήνας μέσα στον οποίο πραγματοποιήθηκαν εισαγωγές και εξαγωγές.

Το **ενδοενωσιακό εμπόριο** αγαθών συμπεριλαμβάνει τις εισαγωγές και εξαγωγές αγαθών από/προς τα κράτη μέλη της Ευρωπαϊκής Ένωσης (ΕΕ).

Το **εμπόριο αγαθών με Τρίτες Χώρες** συμπεριλαμβάνει τις εισαγωγές και εξαγωγές αγαθών από/προς τις Τρίτες Χώρες. Τρίτες Χώρες θεωρούνται οι χώρες που δεν είναι κράτη μέλη της ΕΕ.

**Αγαθά** ορίζονται ως η κινητή περιουσία, συμπεριλαμβανομένης της ηλεκτρικής ενέργειας και του φυσικού αερίου ή αλλιώς υλικά αγαθά.

**Τυποποιημένη Ταξινόμηση Διεθνούς Εμπορίου αγαθών (ΤΤΔΕ)** είναι η ταξινόμηση των αγαθών που θεσπίστηκε από τα Ηνωμένα Έθνη (UN), η οποία χρησιμοποιείται για τις στατιστικές εξωτερικού εμπορίου αγαθών, επιτρέπει τις διεθνείς συγκρίσεις εμπορευμάτων και αποτελείται από 10 βασικές ομάδες αγαθών.

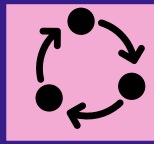

# ΜΕΘΟΔΟΛΟΓΙΑ

Για την επεξεργασία των δεδομένων και την δημιουργία των γραφημάτων χρησιμοποιήθηκε το *Excel*.

Για τη δημιουργία της παρουσίασης, το *Power Point*.

Για τη δημιουργία του λογοτύπου και την επιλογή χάρτη, το *Canva*.

Για την επιλογή εικονιδίων, το *Flaticon*.

Για την επιλογή της παλέτας χρωμάτων που χρησιμοποιήθηκε, το *Colors*.

Για την εύρεση των σημαιών, το *Worldometer*.



# 1. ΕΙΣΑΓΩΓΕΣ, ΕΞΑΓΩΓΕΣ ΚΑΙ ΕΜΠΟΡΙΚΟ ΙΣΟΖΥΓΙΟ ΚΑΤΑ ΤΗΝ ΠΕΡΙΟΔΟ 2013-2022

Γράφημα 1.1. Εισαγωγές αγαθών, 2013 – 2022 (σε δισ. ευρώ)

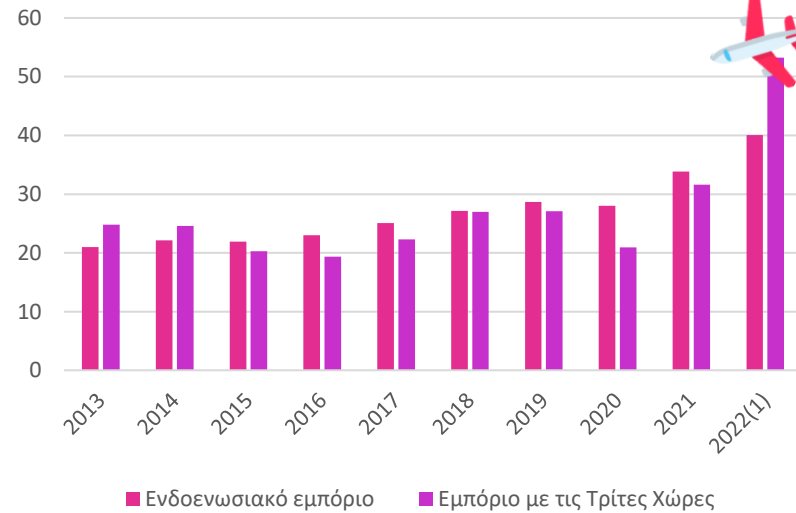

Γράφημα 1.2. Εξαγωγές αγαθών, 2013 – 2022 (σε δισ. ευρώ)

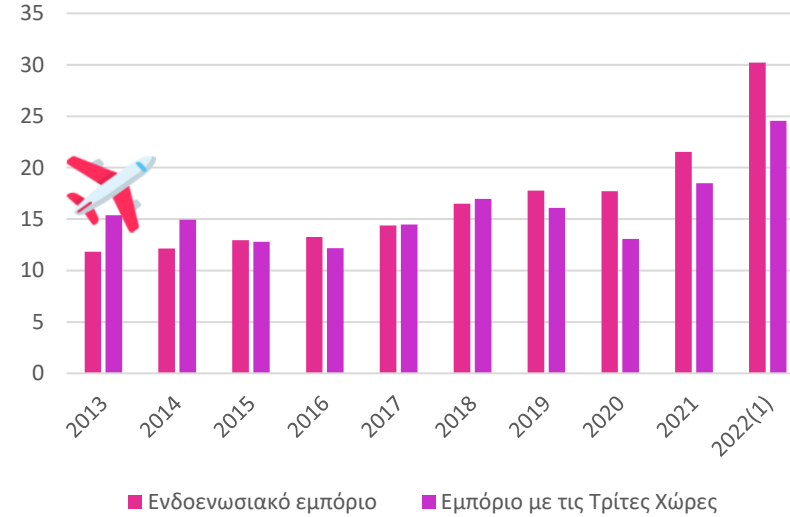

Γράφημα 1.3. Εμπορικό Ισοζύγιο αγαθών, 2013 – 2022 (σε δισ. ευρώ)

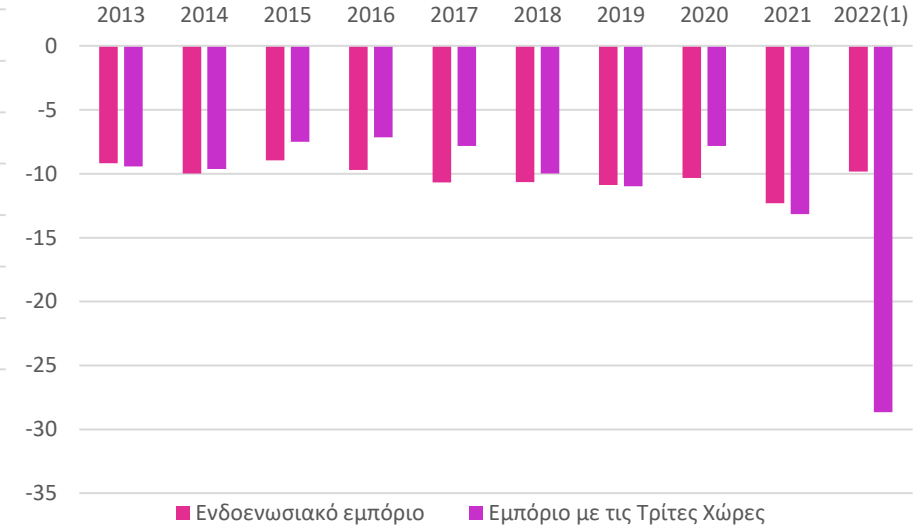

Στο γράφημα 1.1, το 2013 το Ενδοεθνωσιακό εμπόριο ανήλθε περίπου σε 21 δισ. ευρώ, που ήταν η μικρότερη τιμή του, ενώ το εμπόριο με τις Τρίτες χώρες σε 24 δισ. ευρώ. Το έτος 2016, το Εμπόριο με τις Τρίτες χώρες ελαχιστοποιήθηκε, ενώ το 2020 μειώθηκε σημαντικά. Το Ενδοεθνωσιακό εμπόριο, παραμένει σταθερό, με ελαφριές διακυμάνσεις ανά τα έτη. Το έτος 2022, αυξάνονται ραγδαία οι τιμές και των δύο τύπων.

Στο γράφημα 1.2, το 2013, η τιμή του Ενδοεθνωσιακού εμπορίου ανήλθε σε περίπου 11 δισ. ευρώ που ήταν και η ελάχιστη τιμή του. Το 2020 το εμπόριο με τις Τρίτες χώρες ελαχιστοποιείται. Το Ενδοεθνωσιακό εμπόριο μεταβάλλεται σταθερά καθ' όλη τη διάρκεια των χρόνων μελέτης, ενώ το εμπόριο με τις Τρίτες χώρες παρουσιάζει αρκετές αυξομειώσεις. Το 2022, οι δυο τύποι παίρνουν τις μέγιστες συγκριτικά τιμές και αυξάνεται η μεταξύ τους διαφορά.

Στο γράφημα 1.3, το 2015 το έλλειμμα του Ενδοεθνωσιακού εμπορικού ισοζυγίου αγγίζει περίπου τα -9 δισ. ευρώ, την ελάχιστη τιμή του. Μέχρι το 2019, οι τιμές παρουσιάζουν μικρές αυξομειώσεις, ενώ το 2021 παίρνει τη μέγιστη τιμή του. Το έλλειμμα του εμπορικού ισοζυγίου με τις Τρίτες Χώρες ελαχιστοποιείται το 2016, στα περίπου -7 δισ. ευρώ, ενώ τα επόμενα χρόνια παρατηρείται ραγδαία αύξηση. Το 2020 μειώνεται ραγδαία και το 2022 αγγίζει τη μέγιστη τιμή του, που είναι τα περίπου -28 δισ. ευρώ.



## 2. ΥΠΟΛΟΓΙΣΜΟΣ ΤΗΣ ΕΤΗΣΙΑΣ ΠΟΣΟΣΤΙΑΙΑΣ ΜΕΤΑΒΟΛΗΣ ΤΟΥ ΕΝΔΟΕΝΩΣΙΑΚΟΥ ΕΜΠΟΡΙΟΥ ΑΝΑ ΜΗΝΑ

### I. ΑΠΟ ΤΟ ΕΤΟΣ 2020 ΣΤΟ 2021

Γράφημα 2.1 Μεταβολή του ενδοενωσιακού εμπορίου μηνιαία, από το έτος 2020 στο 2021

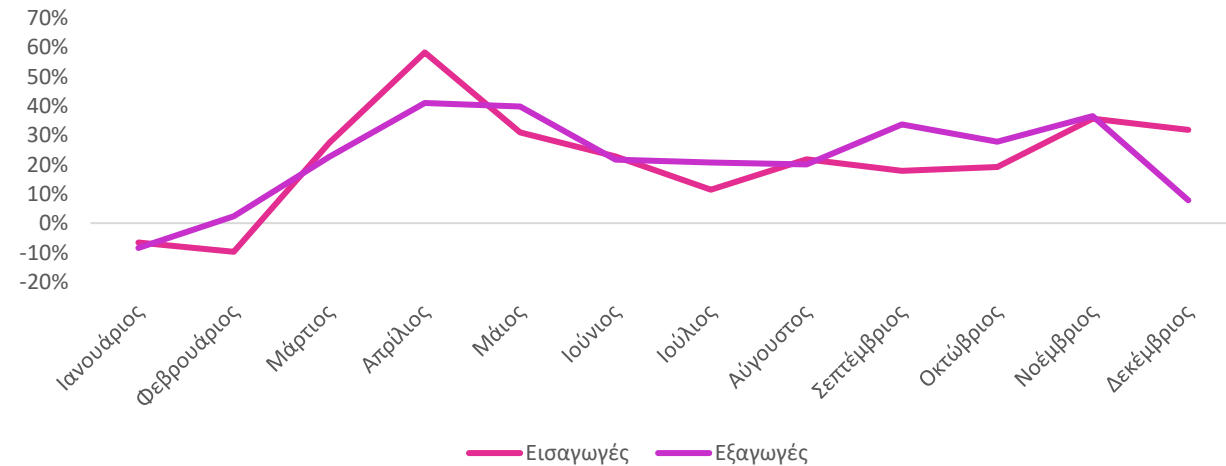

Στο γράφημα 2.1, τον Ιανουάριο του 2021 το Ενδοενωσιακό εμπόριο στις εισαγωγές παρουσιάζει την μεγαλύτερη μείωση (-10%) σε σχέση με το 2020, ενώ τον Απρίλιο παρατηρείται σημαντική αύξηση της τάξεως του 60%. Κατά την διάρκεια των υπόλοιπων μηνών, δεν διακρίνονται ραγδαίες μεταβολές, παρά μόνο μικρές αυξομειώσεις. Αντίθετα, οι μεταβολές στις εξαγωγές τον μήνα Ιανουάριο πάλι βρίσκονται σε χαμηλά επίπεδα ποσοστών (-10%), στην συνέχεια όμως παρουσιάζονται παρόμοιες τιμές με τα άλλα επίπεδα.

### II. ΑΠΟ ΤΟ ΕΤΟΣ 2021 ΣΤΟ 2022

Γράφημα 2.2 Μεταβολή του ενδοενωσιακού εμπορίου μηνιαία, από το έτος 2021 στο 2022

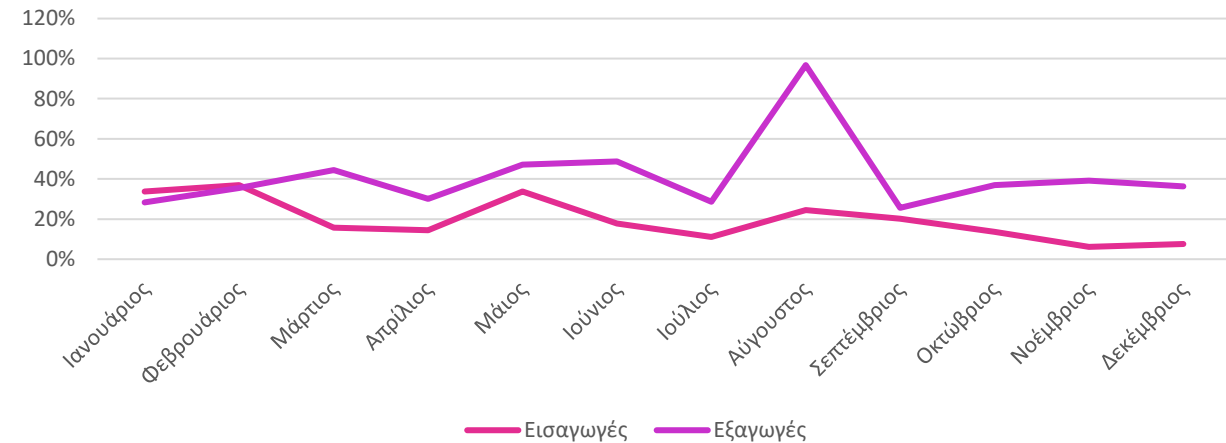

Στο γράφημα 2.2, τον Ιανουάριο του 2022 το Ενδοενωσιακό εμπόριο στις εισαγωγές μεταβάλλεται κατά περίπου 40% σε σχέση με το 2021 και είναι εκεί που εμφανίζει τη μέγιστη συγκριτικά μεταβολή. Αντιθέτως, τον μήνα Δεκέμβριο παρατηρείται σημαντική μείωση του ποσοστού, το οποίο τείνει να πλησιάσει το μηδέν. Από το γράφημα, εξάγεται εύκολα το συμπέρασμα ότι από τον Σεπτέμβριο και έπειτα, οι τιμές αυξομειώνονται με έναν πιο σταθερό ρυθμό. Όσον αφορά στις εξαγωγές, τον πρώτο μήνα του έτους σημειώνεται μια μεταβολή της τάξεως του 30%, ενώ μεταξύ των μηνών Ιουλίου - Σεπτεμβρίου παρατηρούνται έντονες αυξομειώσεις, αφού τον μήνα Αύγουστο η μεταβολή σχεδόν αγγίζει το 100% και τους υπόλοιπους δυο μήνες είναι περίπου ίδια (~30%). Σε αντίθεση με τις εισαγωγές, οι τιμές μεταβάλλονται με σχετικά σταθερό ρυθμό.



### 3. ΜΕΛΕΤΗ ΤΗΣ ΧΡΟΝΟΛΟΓΙΚΗΣ ΣΕΙΡΑΣ ΤΩΝ ΕΙΣΑΓΩΓΩΝ ΚΑΙ ΕΞΑΓΩΓΩΝ ΑΓΑΘΩΝ ΑΝΑ ΟΜΑΔΑ ΤΥΠΟΠΟΙΗΜΕΝΗΣ ΤΑΞΙΝΟΜΗΣΗΣ ΔΙΕΘΝΟΥΣ ΕΜΠΟΡΙΟΥ

(1): Προσωρινά στοιχεία

#### ΕΙΣΑΓΩΓΕΣ

Διαγραμματική ποσοστιαία απεικόνιση της αξίας των εισαγωγών και των εξαγωγών, σε ευρώ, ανά τα έτη 2013 – 2022 ανά ομάδα Τυποποιημένης Ταξινόμησης Διεθνούς Εμπορίου

#### ΕΞΑΓΩΓΕΣ

Γράφημα 3.2

Γράφημα 3.1

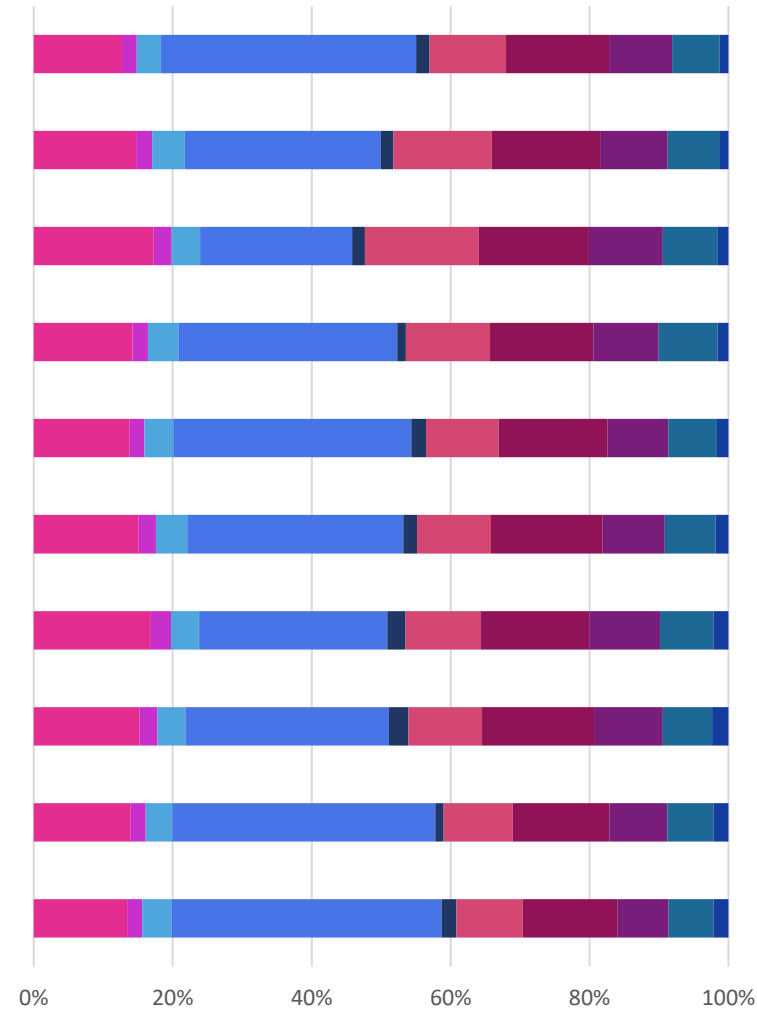
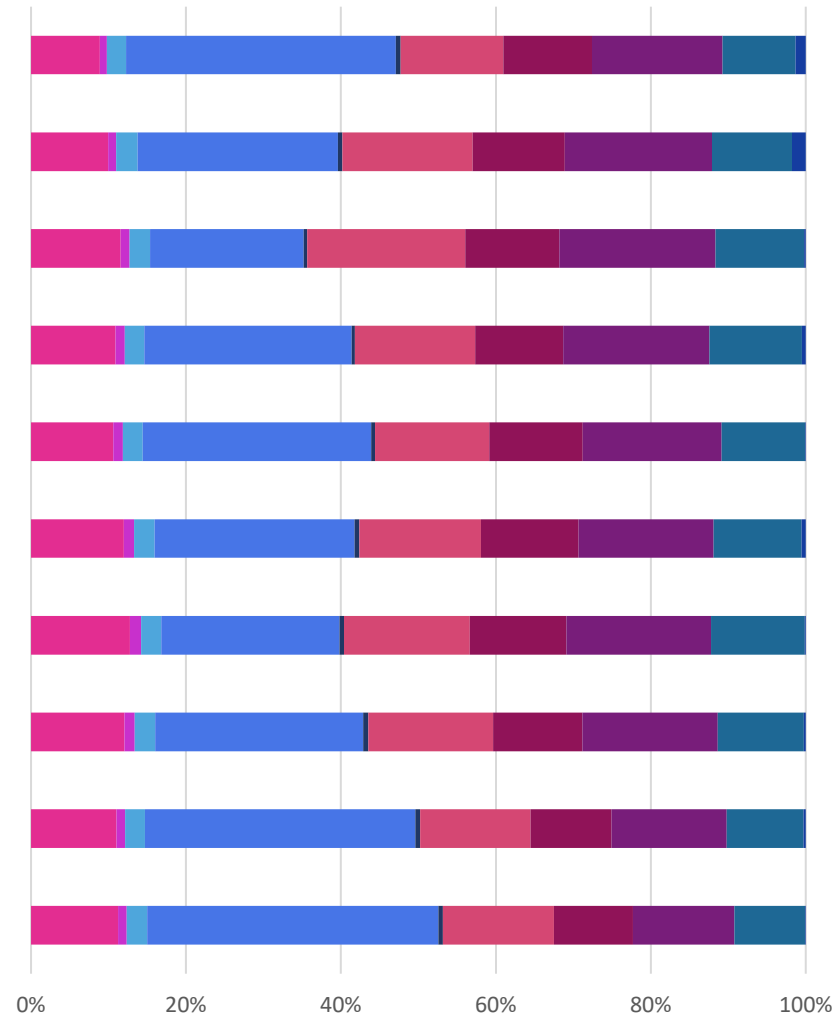

Από τα γραφήματα 3.1, 3.2, παρατηρούμε ότι η αξία τόσο των εισαγωγών όσο και των εξαγωγών σε ευρώ μεταβάλλεται σταθερά κατά τη διάρκεια των ετών (2013-2022) σε όλες τις ομάδες Τυποποιημένης Ταξινόμησης Εμπορίου, με εξαίρεση την κατηγορία "ορυκτά καύσιμα, λιπαντικά κ.λπ.", που εμφανίζει πιο έντονες αυξομειώσεις. Ακόμα, η ομάδα με τη μεγαλύτερη διαχρονικά αξία φαίνεται πως είναι "τα ορυκτά καύσιμα, λιπαντικά κ.λπ.", σε εισαγωγές και εξαγωγές, ενώ στις εισαγωγές, αυτή με τη μικρότερη είναι "τα έλαια και λίπη ζωικής ή φυτικής προέλευσης" και στις εξαγωγές η κατηγορία: «τα είδη και συναλλαγές μη ταξινομημένα κατά κατηγορίες».

**Σύνολο αξίας εισαγωγών, σε ευρώ, ανά τα έτη (100%):**  
 2013: 45,8 δισ.  
 2014: 46,7 δισ.  
 2015: 42,2 δισ.  
 2016: 42,3 δισ.  
 2017: 47,4 δισ.  
 2018: 54,1 δισ.  
 2019: 55,7 δισ.  
 2020: 49 δισ.  
 2021: 65,5 δισ.  
 2022(1): 93,3 δισ.

**Σύνολο αξίας εξαγωγών, σε ευρώ, ανά τα έτη (100%):**  
 2013: 27,2 δισ.  
 2014: 27 δισ.  
 2015: 25,8 δισ.  
 2016: 25,4 δισ.  
 2017: 28,9 δισ.  
 2018: 33,5 δισ.  
 2019: 33,9 δισ.  
 2020: 30,8 δισ.  
 2021: 40 δισ.  
 2022(1): 54,8 δισ.

- Τρόφιμα και ζώντα ζώα
- Χημικά Προϊόντα
- Ποτά και καπνός
- Βιομηχανικά είδη ταξινομημένα κυρίως κατά πρώτη ύλη
- Πρώτες ύλες μη βιώσιμες εκτός από καύσιμα
- Μηχανήματα και υλικό μεταφορών
- Ορυκτά καύσιμα, λιπαντικά κ.λπ.
- Διάφορα βιομηχανικά είδη
- Έλαια και λίπη ζωικής ή φυτικής προέλευσης
- Είδη και συναλλαγές μη ταξινομημένα κατά κατηγορίες





**4. ΜΕΛΕΤΗ ΤΟΥ ΠΟΣΟΣΤΟΥ ΣΥΝΕΙΣΦΟΡΑΣ ΤΩΝ 20 ΚΥΡΙΟΤΕΡΩΝ ΧΩΡΩΝ ΕΙΣΑΓΩΓΗΣ, ΣΤΟ ΣΥΝΟΛΟ ΤΗΣ ΑΞΙΑΣ ΤΩΝ ΕΙΣΑΓΩΓΩΝ ΚΑΤΑ ΤΑ ΕΤΗ 2021 - 2022. ΠΟΙΕΣ ΧΩΡΕΣ ΣΥΝΕΙΣΦΕΡΟΥΝ ΕΩΣ 60% ΣΤΟ ΣΥΝΟΛΟ ΤΩΝ ΕΤΗΣΙΩΝ ΕΙΣΑΓΩΓΩΝ ΚΑΙ ΕΞΑΓΩΓΩΝ ΑΝΑ ΕΤΟΣ.**

**Η.Π.Α.**  
2021: 5,54%  
2022: 5,44%

**Ηνωμένο Βασίλειο**  
2022: 5,23%

**Βουλγαρία**  
2021: 6,76%  
2022: 10,5%

**Τουρκία**  
2021: 7,09%  
2022: 6,1%

**Κύπρος**  
2021: 8,84%  
2022: 7,9%

**Γερμανία**  
**Εισαγωγές:**  
2021: 13,79%  
2022: 11,34%  
**Εξαγωγές:**  
2021: 10,07%  
2022: 8,66%

**Κίνα**  
2021: 9,63%  
2022: 10,4%

**Ιράκ**  
2021: 7,96%  
2022: 8,93%

**Ιταλία**  
**Εισαγωγές:**  
2021: 10,77%  
2022: 8,4%  
**Εξαγωγές:**  
2021: 13,78%  
2022: 13,97%

**Γαλλία**  
2021: 6,44%

**Κάτω Χώρες**  
2021: 7,03%  
2022: 5,93%

**Ρωσία**  
2021: 8,27%  
2022: 12,28%

- = Μόνο χώρες εισαγωγής
- = Μόνο χώρες εξαγωγής
- = Χώρες εισαγωγής & εξαγωγής

**4.1 Χάρτης των χωρών που συνεισφέρουν έως 60% των ετήσιων εισαγωγών και εξαγωγών σε ευρώ ανά έτος (2021-2022)**

2021: 5,2% 2022: 4,51% 2022: 4,12%		2021: 4,8% 2022: 3,8%		2021: 4,5% 2022: 3,71% 2021: 4,11% 2022: 5,13%	
2021: 4,3% 2022: 3,5%		2021: 4,1% 2022: 3,71%		2021: 4% 2022: 3,2%	
2021: 2,8% 2022: 4,55%		2021: 2,5% 2022: 2,18%		2021: 2,3%	
2021: 2,2% 2022: 1,84% 2021: 2,55% 2022: 2,25%		2021: 1,7% 2021: 3,46% 2022: 4,52%		2021: 1,7% 2022: 1,36% 2021: 4,79% 2022: 4,46%	
2021: 1,4% 2022: 2,61%		2021: 1,3% 2022: 1,42%		2022: 3,12%	
2021: 4% 2022: 3,86%		2021: 4,47%		2021: 3,16% 2022: 1,77%	
2021: 3,11% 2022: 2,96%		2021: 3% 2022: 4,28%		2021: 2,46%	
2021: 2,32% 2022: 2,04%		2021: 1,89% 2022: 2,07%		2022: 2,95%	
2022: 1,78%		<b>4.2 Πίνακας ποσοστών εισαγωγών και εξαγωγών χωρών, από τις 20 κυριότερες τα έτη 2021-2022</b>			

Σύμφωνα με τον χάρτη, παρατηρούμε ότι οι μόνες χώρες που και τα δυο χρόνια (2021-2022) ανήκουν στις 20 κυριότερες για τις εισαγωγές αλλά και για τις εξαγωγές, είναι η Ιταλία και η Γερμανία. Η πρώτη χώρα στις εισαγωγές το 2021, είναι η Γερμανία ενώ το 2022, η Ρωσία. Αντίστοιχα στις εξαγωγές, και τα δυο έτη, πρώτη ανακηρύχθηκε η Ιταλία. Σύμφωνα με τον πίνακα, οι χώρες με τα μικρότερα ποσοστά στις εισαγωγές, το 2021 ήταν η Ινδία και το 2022 ήταν η Ρουμανία. Στις εξαγωγές, τα μικρότερα ποσοστά κατείχαν το Ισραήλ και η Ν. Κορέα αντίστοιχα.

Μελετώντας τις εισαγωγές, τις εξαγωγές και το εμπορικό ισοζύγιο του Ενδοενωσιακού εμπορίου και του εμπορίου με τις Τρίτες Χώρες, τα έτη 2013 – 2022, συμπεράναμε ότι υπήρχαν μικρές αυξομειώσεις, τα έτη 2013-2019. Επίσης, το 2020 οι τιμές των εισαγωγών, των εξαγωγών και των 2 τύπων μειώνονται ραγδαία, εκτός του Ενδοενωσιακού εμπορίου στο εμπορικό ισοζύγιο, που παρέμεινε σταθερό, πιθανόν λόγω της πανδημίας του covid-19. Αντίθετα, το 2022, οι τιμές αυξάνονται ραγδαία.



Μελετώντας την μεταβολή εισαγωγών και εξαγωγών του Ενδοενωσιακού εμπορίου και του Εμπορίου με τις Τρίτες χώρες το 2020-2021 και 2021-2022, ανά μήνα συμπεράναμε ότι το 2020-2021 στις εισαγωγές του Ενδοενωσιακού εμπορίου η μεγαλύτερη μείωση παρουσιάζεται τον Φεβρουάριο (-10%), ενώ τον Απρίλιο παρατηρείται η μεγαλύτερη αύξηση που ανέρχεται στο περίπου 60%. Στις εισαγωγές του Εμπορίου με τις Τρίτες χώρες 2020-2021, η μεγαλύτερη μείωση και αύξηση αντίστοιχα παρατηρούνται Ιανουάριο και Μάιο. Στις εξαγωγές παρατηρείται σημαντική αύξηση τον Νοέμβριο, η οποία αγγίζει τα περίπου 40%. Στις εισαγωγές του 2021-2022 η μέγιστη αύξηση παρατηρείται τον Ιανουάριο και αγγίζει τα περίπου 40%, ενώ η μέγιστη μείωση τον Δεκέμβριο. Στις εξαγωγές 2021-2022, τον μήνα Αύγουστο, παρατηρείται η μέγιστη μεταβολή που φθάνει το περίπου 100%, ενώ οι υπόλοιπες τιμές μένουν σταθερές σε αντίθεση με τις εισαγωγές.

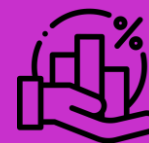

## Συμπεράσματα



Μελετώντας τις εισαγωγές και εξαγωγές, ανά ομάδα Τυποποιημένης Ταξινόμησης Διεθνούς Εμπορίου, συμπεράναμε ότι οι τιμές των προϊόντων δεν παρουσιάζουν μεγάλες μεταβολές, εκτός από τις πρώτες ύλες, τα χημικά προϊόντα και τα ορυκτά καύσιμα, λιπαντικά κ.λπ. Η ομάδα με τη μεγαλύτερη διαχρονικά αξία φαίνεται πως είναι τα "Ορυκτά καύσιμα, λιπαντικά κ.λπ.", σε εισαγωγές και εξαγωγές. Στις εισαγωγές την μικρότερη αξία έχουν "τα Έλαια και λίπη ζωικής ή φυτικής προέλευσης". Στις εξαγωγές, τη μικρότερη αξία έχουν τα "Είδη και συναλλαγές μη ταξινομημένα κατά κατηγορίες".



Μελετώντας τα ποσοστά συνεισφοράς των 20 κυριότερων χωρών εισαγωγής και εξετάζοντας βαθύτερα αυτές που συνεισέφεραν ως 60% στο σύνολο της αξίας των εισαγωγών κατά τα έτη 2021 – 2022, παρατηρήσαμε πως υπήρχαν μόνο δύο χώρες που ανήκαν και στις εισαγωγές αλλά και στις εξαγωγές για τα δυο έτη Αυτές ήταν η Γερμανία και η Ιταλία. Επίσης, η πρώτη χώρα στις εισαγωγές το 2021, είναι η Γερμανία ενώ το 2022, η Ρωσία. Αντίστοιχα στις εξαγωγές, και τα δυο έτη, πρώτη ανακηρύχθηκε η Ιταλία. Επιπλέον, οι χώρες με τα μικρότερα ποσοστά στις εισαγωγές, το 2021 ήταν η Ινδία και το 2022 ήταν η Ρουμανία. Στις εξαγωγές, τα μικρότερα ποσοστά κατείχαν το Ισραήλ και η Ν. Κορέα αντίστοιχα.

### Βιβλιογραφία:

- Εμπορευματικές συναλλαγές της Ελλάδος: Δεκέμβριος 2023 (Προσωρινά στοιχεία), Φεβρουάριος (2024), ΕΛΣΤΑΤ
- Ονοματολογία των χωρών και εδαφών για τις ευρωπαϊκές στατιστικές σχετικά με το διεθνές εμπόριο αγαθών και τη γεωγραφική κατανομή για άλλες στατιστικές για τις επιχειρήσεις: Εκτελεστικός Κανονισμός (ΕΕ) 2020/1470 της Επιτροπής.
- Λουλάκης, Μ., Διαμαντίδης, Δ. Σκουρκέας Α., Σπαθάρης Δ., Στουραϊτής, Κ., κ.α.. (2022), Στοιχεία Πιθανοτήτων και Στατιστικής. ΙΤΥΕ «Διόφαντος».