

# ΕΛΛΑΣ

*με αριθμούς*

*Οκτώβριος - Δεκέμβριος 2015*





Η Ελληνική Στατιστική Αρχή (ΕΛΣΤΑΤ) με το νέο τριμηνιαίο δημοσίευσμά της **Ελλάς με αριθμούς**, στην ελληνική και αγγλική γλώσσα, παρουσιάζει στατιστικά στοιχεία που σκιαγραφούν την τρέχουσα δημογραφική, κοινωνική και οικονομική εικόνα της Ελλάδας με τρόπο σαφή και εμπειριστατωμένο.

Το δημοσίευμα **Ελλάς με αριθμούς** απευθύνεται στο κοινό που ενδιαφέρεται να σχηματίσει ολοκληρωμένη εικόνα της Χώρας από τα πιο πρόσφατα στατιστικά στοιχεία. Οι στατιστικές χρονοσειρές που περιέχονται σε αυτό καταρτίζονται, κυρίως, από την ΕΛΣΤΑΤ. Επίσης, δημοσιεύονται για λόγους σύγκρισης, ανά θεματική ενότητα, επιλεγμένοι πίνακες με στατιστικά στοιχεία των χωρών της Ευρωπαϊκής Ένωσης (ΕΕ).

Προκειμένου τα στοιχεία να παραμένουν επικαιροποιημένα, το δημοσίευμα θα αναρτάται στη διαδικτυακή πύλη σε τριμηνιαία βάση, την *πρώτη Τετάρτη* των μηνών Ιανουαρίου, Απριλίου, Ιουλίου και Οκτωβρίου.

Για περισσότερες πληροφορίες σχετικά με το δημοσίευμα **Ελλάς με αριθμούς**, μπορείτε να απευθύνεστε στη Διεύθυνση Στατιστικής Πληροφόρησης και Εκδόσεων της ΕΛΣΤΑΤ (τηλ. 213 1352301, 213 1352021, email: data.dissem@statistics.gr). Υποδείξεις και προτάσεις για το περιεχόμενο του δημοσιεύματος είναι ευπρόσδεκτες.



Αθανασία Ξενάκη  
Αναπληρώτρια Προέδρου της ΕΛΣΤΑΤ  
Προϊσταμένη Γενικής Διεύθυνσης  
Στατιστικών Ερευνών

## ΝΕΑ ΚΑΙ ΑΝΑΘΕΩΡΗΜΕΝΑ ΣΤΟΙΧΕΙΑ

Κεφάλαιο 1: Έδαφος και κλίμα  
Πίνακας 1 (αναθεωρημένα)

Κεφάλαιο 2: Πληθυσμός  
Πίνακας 8 (νέα)  
Πίνακας 11 (νέα)

Κεφάλαιο 3: Οικονομικά στοιχεία  
Πίνακας 1 (αναθεωρημένα)  
Πίνακας 2 (αναθεωρημένα)  
Πίνακας 2α (νέα και αναθεωρημένα)  
Πίνακας 3 (αναθεωρημένα)  
Πίνακας 3α (νέα και αναθεωρημένα)  
Πίνακας 4 (αναθεωρημένα)  
Πίνακας 4α (νέα και αναθεωρημένα)  
Πίνακας 5 (αναθεωρημένα)  
Πίνακας 6 (αναθεωρημένα)  
Πίνακας 7 (αναθεωρημένα)  
Πίνακας 7α (νέα και αναθεωρημένα)  
Πίνακας 8 (νέα και αναθεωρημένα)  
Πίνακας 9 (νέα)  
Πίνακας 11 (νέα)  
Πίνακας 15 (αναθεωρημένα)  
Πίνακας 16 (αναθεωρημένα)

Κεφάλαιο 4: Γεωργία, κτηνοτροφία, αλιεία  
Πίνακας 10 (νέα)

Κεφάλαιο 5: Μεταποίηση  
Πίνακας 1 (νέα)  
Πίνακας 3 (νέα)

Κεφάλαιο 6: Οικοδόμηση  
Πίνακας 2 (νέα)  
Πίνακας 3 (νέα και αναθεωρημένα)

Κεφάλαιο 7: Εμπόριο  
Πίνακας 1 (νέα και αναθεωρημένα)  
Πίνακας 2 (νέα και αναθεωρημένα)  
Πίνακας 3 (νέα)  
Πίνακας 4 (αναθεωρημένα)  
Πίνακας 6 (αναθεωρημένα)  
Πίνακας 7 (αναθεωρημένα)  
Πίνακας 8 (αναθεωρημένα)

Κεφάλαιο 8: Μεταφορές  
Πίνακας 1 (αναθεωρημένα)  
Πίνακας 5 (νέα)

Κεφάλαιο 9: Αγορά εργασίας  
Πίνακας 1α (νέα)  
Πίνακας 5α (νέα)  
Πίνακας 6α (νέα)  
Πίνακας 7α (νέα)

Κεφάλαιο 11: Φτώχεια-Ανισότητα  
Πίνακας 6 (αναθεωρημένα)

Κεφάλαιο 12: Εκπαίδευση  
Πίνακας 1 (νέα)  
Πίνακας 2 (νέα)  
Πίνακας 3 (νέα)  
Πίνακας 4 (νέα)  
Πίνακας 5 (νέα)  
Πίνακας 6 (νέα)

Κεφάλαιο 16: Τεχνολογίες επικοινωνίας και πληροφόρησης  
Πίνακας 1 (νέα)  
Πίνακας 2 (νέα)  
Πίνακας 3 (νέα)  
Πίνακας 4 (νέα)

## ΠΙΝΑΚΑΣ ΠΕΡΙΕΧΟΜΕΝΩΝ

Πρόλογος 3

### Έδαφος και κλίμα

1. Επιφάνεια ελληνικών εδαφών 11
2. Κυριότερα βουνά της Ελλάδος 11
3. Κυριότερες λίμνες της Ελλάδος 11
4. Κυριότεροι ποταμοί της Ελλάδος 12
5. Μέση θερμοκρασία και επιλεγμένοι σταθμοί παρατηρήσεων, 2014 12

### Πληθυσμός

1. Μόνιμος Πληθυσμός κατά φύλο και ομάδες ηλικιών. Απογραφή Πληθυσμού - Κατοικιών, 2011 15
2. Μόνιμος Πληθυσμός κατά ομάδες ηλικιών και οικογενειακή κατάσταση. Απογραφή Πληθυσμού - Κατοικιών, 2011 16
3. Μόνιμος Πληθυσμός κατά φύλο και περιφέρεια. Απογραφή Πληθυσμού - Κατοικιών, 2011 18
4. Μόνιμος Πληθυσμός κατά φύλο στους 10 μεγαλύτερους Δήμους της Ελλάδος. Απογραφή Πληθυσμού - Κατοικιών, 2011 19
5. Μόνιμος Πληθυσμός κατά ομάδες υπηκοοτήτων. Απογραφή Πληθυσμού - Κατοικιών, 2011 20
6. Νοικοκυριά κατά αριθμό μελών. Απογραφή Πληθυσμού - Κατοικιών, 2011 21
7. Πυρηνικές οικογένειες κατά τύπο. Απογραφή Πληθυσμού - Κατοικιών, 2011 22
8. Δημογραφικοί δείκτες, 2010 - 2014 23
9. Γάμοι κατά τύπο. Σύμφωνα συμβίωσης, 2010 - 2014 23
10. Γεννήσεις - Θάνατοι, 2010 - 2014 24
11. Διαζύγια, 2009 - 2013 24
12. ΕΕ: Προσοδωμένη ζωή κατά τη γέννηση, 2011 - 2013 25

### Οικονομικά στοιχεία

1. Επιλεγμένοι οικονομικοί δείκτες, 2008 - 2014 28
2. Ακαθάριστο εγχώριο προϊόν σε τρέχουσες τιμές, 2010 - 2014 30
- 2α. Ακαθάριστο εγχώριο προϊόν σε τρέχουσες τιμές, τριμηνιαία στοιχεία, 2014 και 2015 (Q3) 31
3. Ακαθάριστο εγχώριο προϊόν σε σταθερές τιμές 2010, 2010 - 2014 32
- 3α. Ακαθάριστο εγχώριο προϊόν σε τιμές έτους αναφοράς 2010, τριμηνιαία στοιχεία, 2014 και 2015 (Q3) 33
4. Ακαθάριστο εγχώριο προϊόν (ετήσιες μεταβολές όγκου), 2010 - 2014 34
- 4α. Ακαθάριστο εγχώριο προϊόν (αλυσωτοί δείκτες όγκου), τριμηνιαία στοιχεία, 2014 και 2015 (Q3) 35
5. Αποταμίευση - Επενδύσεις, 2010 - 2014 36
6. Εθνικοί Λογαριασμοί - Μισθοί, παραγωγικότητα και κόστος εργασίας, 2010 - 2014 37
7. Κύρια μεγέθη της Γενικής Κυβέρνησης, 2008 - 2014 38
- 7α. Κύρια μεγέθη της Γενικής Κυβέρνησης, τριμηνιαία στοιχεία, 2013 - 2015 (Q2) 42
8. Χρέος Γενικής Κυβέρνησης, 2008 - 2015 (Q2) 44
9. Συγκεντρωτική λογιστική κατάσταση των Νομισματικών Χρηματοπιστωτικών Ιδρυμάτων (ΝΧΙ), Οκτώβριος 2010-2015 46
10. Ισοζύγιο τρεχουσών συναλλαγών, 2007 - 2014 48
11. Εθνικός δείκτης τιμών καταναλωτή (ΔΤΚ), εναρμονισμένος δείκτης τιμών καταναλωτή (Εν.ΔΤΚ), εναρμονισμένος δείκτης τιμών καταναλωτή με σταθερούς φόρους (Εν.ΔΤΚ-ΣΦ) και πυρήνας πληθωρισμού (ΠΠ), 2014 και 2015 (Νοέμβριος) 52
12. Μέσοι ετήσιοι υποδείκτες ομάδων ειδών δείκτη τιμών καταναλωτή, 2011 - 2014 54
13. ΕΕ: Εναρμονισμένοι δείκτες τιμών καταναλωτή (Εν. ΔΤΚ). Μέση ετήσια μεταβολή, 2010 - 2014 55
14. ΕΕ: Κατά κεφαλήν ακαθάριστο εγχώριο προϊόν σε μονάδες αγοραστικής δύναμης, 2010 - 2014 56

15. ΕΕ: Έλλειμμα/πλεόνασμα Γενικής Κυβέρνησης ως % του Ακαθάριστου Εγχώριου Προϊόντος, 2010 - 2014	57
16. ΕΕ: Ακαθάριστο χρέος της Γενικής Κυβέρνησης ως % του Ακαθάριστου Εγχώριου Προϊόντος, 2010 - 2014	58
<b>Γεωργία, κτηνοτροφία, αλιεία</b>	
1. Εκμεταλλεύσεις και χρησιμοποιούμενη γεωργική έκταση, 2013	61
2. Κατανομή της χρησιμοποιούμενης γεωργικής έκτασης, κατά βασικές κατηγορίες χρήσης και περιφέρεια, 2013	62
3. Εκμεταλλεύσεις με αρδευόμενες και αρδευθείσες εκτάσεις, κατά περιφέρεια, 2013	64
4. Κτηνοτροφικές εκμεταλλεύσεις και αριθμός ζώων κατά περιφέρεια, 2013	66
5. Απασχολούμενοι στις γεωργικές εκμεταλλεύσεις, κατά κατηγορία, και ημέρες απασχόλησης των εποχικών εργατών, 2013	66
6. Εκτάσεις και γεωργική παραγωγή, 1991, 2001 και 2010 - 2013	68
7. Ζωικό κεφάλαιο και κτηνοτροφική παραγωγή, 1991, 2001 και 2010 - 2013	68
8. Θαλάσσια αλιεία 2010 - 2014	69
9. Ποσότητα αλιευμάτων κατά κυριότερα είδη, 2010 - 2014	69
10. Υδατοκαλλιέργειες, 2010 - 2014	69
11. ΕΕ: Κτηνοτροφική παραγωγή – παραγωγή κρέατος, 2012 - 2014	70
<b>Μεταποίηση</b>	
1. Στοιχεία διάρθρωσης των επιχειρήσεων στον τομέα της μεταποίησης, 2011 - 2013	75
2. Δείκτης βιομηχανικής παραγωγής, 2012 - 2014	76
3. Ορυχεία: Αριθμός επιχειρήσεων, αμειβόμενη απασχόληση και ακαθάριστη αξία παραγωγής, 2013	77
4. ΕΕ: Παραγωγή πρωτογενούς ενέργειας, 2010 - 2013	78
<b>Οικοδόμηση</b>	
1. Δημόσια και ιδιωτική οικοδομική δραστηριότητα, 2012 - 2014	80
2. Δείκτες τιμών κατηγοριών έργων (παραγωγού) και κόστους κατασκευής νέων κτιρίων κατοικιών, 2011-2015 (Q3)	80
3. Εξέλιξη του Δείκτη Παραγωγής στις Κατασκευές, 2010-2015 (Q3)	82
4. ΕΕ: Ετήσιες μεταβολές (%) του Δείκτη Παραγωγής στις Κατασκευές, 2012 - 2014	84
<b>Εμπόριο</b>	
1. Εξέλιξη του Δείκτη Κύκλου Εργασιών στο Λιανικό Εμπόριο, 2013-2015 (Οκτώβριος)	86
2. Εξέλιξη του Δείκτη Όγκου στο Λιανικό Εμπόριο, 2013-2015 (Οκτώβριος)	86
3. Εξέλιξη του Δείκτη Απασχολουμένων στο Λιανικό Εμπόριο, 2013-2015 (Q3)	86
4. Εισαγωγές - Αφίξεις, Εξαγωγές - Αποστολές, κατά προέλευση/προορισμό, με πετρελαιοειδή, 2009 - 2014	88
5. Εισαγωγές - Αφίξεις, Εξαγωγές - Αποστολές, κατά χώρα προέλευσης/προορισμού, με πετρελαιοειδή, 2005, 2010, 2014	90
6. Εισαγωγές - Αφίξεις, κατά κύριες κατηγορίες προϊόντων της ΤΤΔΕ, 2010 - 2014	92
7. Εξαγωγές - Αποστολές, κατά κύριες κατηγορίες προϊόντων της ΤΤΔΕ, 2010 - 2014	93
8. Εμπορικό Ισοζύγιο, 2010 - 2014	94
9. ΕΕ: Ενδοκοινωνικό εμπόριο: Αφίξεις και Αποστολές, 2012 - 2014	96
<b>Μεταφορές</b>	
1. Χερσαίες μεταφορές, 2011 - 2014	99
2. Θαλάσσιες μεταφορές, 2011 - 2014	99
3. Αεροπορική κίνηση εσωτερικού και εξωτερικού, 2009 - 2014	99
4. Δείκτες κύκλου εργασιών στον τομέα των μεταφορών, 2011 - 2014	100
5. ΕΕ: Οδικές εμπορευματικές μεταφορές, 2011 - 2014	100

## Αγορά εργασίας

1. Πληθυσμός ηλικίας 15 ετών και άνω, κατά κατάσταση απασχόλησης, 2010 - 2014	103
1α. Πληθυσμός ηλικίας 15 ετών και άνω, κατά κατάσταση απασχόλησης, τριμηνιαία στοιχεία, 2014 και 2015 (Q3)	103
2. Πληθυσμός ηλικίας 15 ετών και άνω, κατά κατάσταση απασχόλησης και φύλο, 2010 - 2014	104
3. Απασχολούμενοι ηλικίας 15 ετών και άνω, κατά τομείς οικονομικής δραστηριότητας και φύλο, 2010 - 2014	105
4. Απασχολούμενοι ηλικίας 15 ετών και άνω, κατά θέση στο επάγγελμα, 2010 - 2014	106
5. Πληθυσμός ηλικίας 15 ετών και άνω, κατά ομάδες ηλικιών και κατάσταση απασχόλησης, 2014	107
5α. Πληθυσμός ηλικίας 15 ετών και άνω, κατά ομάδες ηλικιών και κατάσταση απασχόλησης, τριμηνιαία στοιχεία, 2015 (Q3)	107
6. Εξέλιξη του ποσοστού των ανέργων για το σύνολο του πληθυσμού, για άρρενες - θήλεις και για άτομα ηλικίας 15 - 29 ετών, 2004 - 2014	108
6α. Εξέλιξη του ποσοστού των ανέργων για το σύνολο του πληθυσμού, για άρρενες - θήλεις και για άτομα ηλικίας 15-29 ετών, τριμηνιαία στοιχεία, 2013-2015 (Q3)	108
7. Άνεργοι κατά διάρκεια ανεργίας, 2010 - 2014	109
7α. Άνεργοι κατά διάρκεια ανεργίας, τριμηνιαία στοιχεία, 2013-2015 (Q3)	109
8. Άνεργοι κατά ομάδες ηλικιών, φύλο και επίπεδο εκπαίδευσης, 2010 - 2014	110
9. Εργατικό δυναμικό και ποσοστό ανεργίας κατά περιφέρεια, 2010 - 2014	112
10. ΕΕ: Ποσοστό ανεργίας, 2010 - 2014	114

## Κατανάλωση νοικοκυριών και ανέσεις κατοικίας

1. Μέση μηνιαία δαπάνη (αγορές) των νοικοκυριών για αγαθά και υπηρεσίες, 2010 - 2014	116
2. Μέση μηνιαία καταναλωθείσα ποσότητα βασικών αγαθών, 2010 - 2014	117
3. Μέση μηνιαία δαπάνη (αγορές) των νοικοκυριών για αγαθά και υπηρεσίες, κατά κατάσταση φτώχειας του πληθυσμού, 2014	118
4. Ποσοστιαία (%) κατανομή των νοικοκυριών ανάλογα με τις ανέσεις που διαθέτουν στην κατοικία τους, 2010 - 2014	119
5. Ποσοστιαία (%) κατανομή των νοικοκυριών, κατά αριθμό δωματίων και εμβαδόν της κατοικίας τους, 2010 - 2014	120
6. Ποσοστιαία (%) κατανομή των νοικοκυριών, κατά κύριο μέσο θέρμανσης, 2010 - 2014	121

## Φτώχεια – Ανισότητα

1. Κίνδυνος φτώχειας μετά τις κοινωνικές μεταβιβάσεις, κατά φύλο και ομάδες ηλικιών, 2009 - 2014	124
2. Κίνδυνος φτώχειας μετά τις κοινωνικές μεταβιβάσεις, κατά κατάσταση απασχόλησης, 2010 - 2014	125
3. Κίνδυνος φτώχειας, κατά επίπεδο εκπαίδευσης, 2010 - 2014	125
4. Άτομα με υλικές στερήσεις, 2009 - 2014	126
5. Νοικοκυριά που αντιμετωπίζουν δυσμενείς συνθήκες στην κατοικία τους, 2010 - 2014	126
6. ΕΕ: Πληθυσμός σε κίνδυνο φτώχειας ή κοινωνικό αποκλεισμό, 2010-2014	127

## Εκπαίδευση

1. Πρωτοβάθμια εκπαίδευση (νηπιαγωγεία): Μαθητές, σχολικές μονάδες και διδακτικό προσωπικό, λήξη σχολικού έτους 2010/11 - 2013/14	131
2. Πρωτοβάθμια εκπαίδευση (δημοτικά): Μαθητές, σχολικές μονάδες και διδακτικό προσωπικό, λήξη σχολικού έτους 2010/11 - 2013/14	132
3. Δευτεροβάθμια εκπαίδευση (γυμνάσια): Μαθητές, σχολικές μονάδες και διδακτικό προσωπικό, λήξη σχολικού έτους 2010/11 - 2013/14	133
4. Δευτεροβάθμια εκπαίδευση (γενικά λύκεια): Μαθητές, σχολικές μονάδες και διδακτικό προσωπικό, λήξη σχολικού έτους 2010/11 - 2013/14	134

5. Ανώτατη εκπαίδευση (τεχνολογικός τομέας): Διδακτικό προσωπικό, φοιτητές και πτυχιούχοι, λήξη ακαδημαϊκού έτους 2009/10 - 2013/14	135
6. Ανώτατη εκπαίδευση (πανεπιστημιακός τομέας): Διδακτικό προσωπικό, φοιτητές και πτυχιούχοι, λήξη ακαδημαϊκού έτους 2009/10 - 2013/14	136
7. ΕΕ: Προσδοκώμενη διάρκεια σπουδών, 2008 - 2012	137
8. ΕΕ: Συνολικές δαπάνες της Γενικής Κυβέρνησης για την εκπαίδευση ως ποσοστό του Ακαθάριστου Εγχώριου Προϊόντος, 2009 - 2013	138

#### Υγεία

1. Ποσοστιαία κατανομή του πληθυσμού κατά την κατάσταση της υγείας του, 2010 - 2014	141
2. Θεραπευτήρια, κλίνες, κέντρα υγείας και φαρμακεία ανά 100.000 κατοίκους, 2007 - 2011	141
3. Ιατροί ανά 1.000 κατοίκους, κατά κατηγορία ειδικότητων, 2008 - 2013	142
4. Ποσοστιαία (%) κατανομή των δαπανών κοινωνικής προστασίας του Ευρωπαϊκού Συστήματος Ολοκληρωμένων Στατιστικών Κοινωνικής Προστασίας (ESSPROS), 2008 - 2012	142
5. Συνολική χρηματοδότηση δαπανών υγείας, 2009 - 2013	143
6. Συνολική χρηματοδότηση δαπανών υγείας και ποσοστιαία συμμετοχή των φορέων, 2009 - 2013	144

#### Δικαιοσύνη

1. Ποσοστιαία (%) κατανομή καταδικασθέντων, κατά ηλικία και φύλο, 2006 - 2010	147
2. Ποσοστιαία (%) κατανομή καταδικασθέντων, κατά οικογενειακή κατάσταση και επίπεδο εκπαίδευσης, 2008 - 2010	148
3. Ποσοστιαία (%) κατανομή καταδικασθέντων για πλημμέλημα ή κακούργημα, κατά είδος επιβληθείσας ποινής, 2008 - 2010	148
4. ΕΕ: Ποινικά αδικήματα, 2008 - 2012	149

#### Πολιτισμός – Τουρισμός

1. Μουσεία και αρχαιολογικοί χώροι, 2010 - 2014	153
2. Αίθουσες έργων τέχνης, 2009 - 2013	153
3. Κρατικά - δημοτικά θέατρα και ορχήστρες, 2010 - 2013	153
4. Αφίξεις μη κατοίκων στην Ελλάδα, κατά μέσο ταξιδιού, 2012 - 2014	153
5. Αφίξεις μη κατοίκων από το εξωτερικό, κατά χώρα προέλευσης, 2013 και 2014	154
6. Διανυκτερεύσεις Ελλήνων και αλλοδαπών στα καταλύματα ξενοδοχειακού τύπου και κάμπινγκ, 2014	155
7. Διανυκτερεύσεις στο σύνολο των ξενοδοχειακών καταλυμάτων (πλην κάμπινγκ) και δυναμικότητα ξενοδοχειακών καταλυμάτων, 2010-2014	156
8. Αριθμός ημεδαπών που πραγματοποιούν προσωπικά ταξίδια με 4 ή περισσότερες διανυκτερεύσεις, 2010-2014	156
9. ΕΕ: Αριθμός ημεδαπών που πραγματοποιούν προσωπικά ταξίδια με 4 ή περισσότερες διανυκτερεύσεις, 2010-2014	157

#### Τεχνολογίες επικοινωνιών και πληροφόρησης

1. Ποσοστό (%) του πληθυσμού που χρησιμοποιεί ηλεκτρονικό υπολογιστή και έχει πρόσβαση στο διαδίκτυο, 2011 - 2015	161
2. Ποσοστό (%) νοικοκυριών με πρόσβαση στο διαδίκτυο από την κατοικία, 2011 - 2015	162
3. Ποσοστό (%) του πληθυσμού που χρησιμοποιεί το διαδίκτυο, κατά λόγο χρήσης, 2011 - 2015	163
4. Ποσοστό (%) του πληθυσμού που έχει πραγματοποιήσει ηλεκτρονικές αγορές, 2011 - 2015	164
5. ΕΕ: Ποσοστό (%) νοικοκυριών με πρόσβαση στο διαδίκτυο από την κατοικία, 2010 - 2014	165

## Έδαφος και κλίμα

**1. Επιφάνεια ελληνικών εδαφών**

Περιφέρεια	Επιφάνεια (km <sup>2</sup> )
<b>Σύνολο Ελλάδος</b>	<b>132.049</b>
Ανατολική Μακεδονία και Θράκη	14.179
Κεντρική Μακεδονία	19.166
Δυτική Μακεδονία	9.471
Ήπειρος	9.164
Θεσσαλία	14.051
Στερεά Ελλάδα	15.561
Ιόνια Νησιά	2.306
Δυτική Ελλάδα	11.327
Πελοπόννησος	15.511
Αττική	3.814
Βόρειο Αιγαίο	3.854
Νότιο Αιγαίο	5.305
Κρήτη	8.340

**2. Κυριότερα βουνά της Ελλάδος**

Βουνά	Υψόμετρο (m)	Βουνά	Υψόμετρο (m)
Όλυμπος	2.904	Βαρνούς	2.330
Σμόλικας	2.631	Τυμφρηστός	2.313
Γράμμος	2.521	Λάκμος	2.294
Βόρας	2.519	Πίνδος	2.248
Γκιώνα	2.508	Φαλακρόν (Προφ. Ηλίας)	2.229
Τύμφη (Γκαμήλα)	2.500	Ερύμανθος	2.223
Παρνασσός	2.456	Όρβηλος	2.213
Ίδη (Ψηλορείτης)	2.454	Πιέρια	2.188
Λευκά Όρη	2.453	Οίτη	2.151
Αθαμάνων Όρη	2.429	Δίκητη	2.148
Βαρδούσια	2.413	Άγραφα (Φτέρη)	2.127
Ταΰγετος	2.405	Άσκιον	2.107
Κυλλήνη	2.375	Βέρμιον	2.058
Αροάνια	2.339	Άθως	2.027

Πηγή: Γεωγραφική Υπηρεσία Στρατού.

**3. Κυριότερες λίμνες της Ελλάδος**

Λίμνες	Επιφάνεια (km <sup>2</sup> )	Λίμνες	Επιφάνεια (km <sup>2</sup> )
Τριχωνίς	96,228	Ιωαννίνων	19,436
Βόλβη	70,443	Υλίκη	19,441
Βεγορίτις	54,473	Δοϊράνης <sup>(1)</sup>	17,511
Βιστονίς	44,860	Αμβρακία	12,010
Κορώνεια	46,539	Λυσιμαχία	13,085
Πρέσπα Μικρή <sup>(1)</sup>	42,541	Πετρών	12,033
Πρέσπα Μεγάλη <sup>(1)</sup>	39,040	Παραλίμνη	11,856
Κερκίνη	34,016	Χειμαδίτις	7,804
Καστοριάς	28,873	Οζερός	9,368

Πηγή: Γεωγραφική Υπηρεσία Στρατού.

(1) Εμβαδόν της λίμνης σε ελληνικό έδαφος.

## 4. Κυριότεροι ποταμοί της Ελλάδος

Ποταμοί	Μήκος (km)	Ποταμοί	Μήκος (km)
Αλιάκμων	297	Ασωπός	80
Αχελώος	220	Λούρος	80
Πηνειός (Θεσσαλίας)	205	Σπερχειός	80
Έβρος <sup>(1)</sup>	204	Μέγδοβας	78
Νέστος <sup>(1)</sup>	130	Αξιός <sup>(1)</sup>	76
Στρυμών <sup>(1)</sup>	118	Αώος <sup>(1)</sup>	70
Θύαμις	115	Γαλλικός	70
Αλφειός	110	Λάδων	70
Αραχθός	110	Μόρνος	70
Ενipeύς	84	Πηνειός (Πελοποννήσου)	70
Ευρώτας	82		

Πηγή: Γεωγραφική Υπηρεσία Στρατού.  
(1) Μήκος ποταμού σε ελληνικό έδαφος.

## 5. Μέση θερμοκρασία σε επιλεγμένους σταθμούς παρατηρήσεων, 2014

Μήνας	Ελευσίνα	Θεσσαλονίκη	Κέρκυρα	Σαντορίνη	Ρόδος	Ηράκλειο
Ιανουάριος	11,8	8,4	12,3	14,2	14,2	14,0
Φεβρουάριος	11,8	9,7	12,2	14,3	14,4	13,7
Μάρτιος	13,1	12,3	13,5	14,9	15,4	14,4
Απρίλιος	16,9	15,1	15,8	17,3	17,8	17,6
Μάιος	21,6	20,7	19,4	20,1	20,8	20,9
Ιούνιος	26,7	25,1	25,1	25,0	25,2	24,9
Ιούλιος	29,2	27,6	26,8	26,9	27,0	26,7
Αύγουστος	30,3	27,9	27,4	27,9	28,5	27,6
Σεπτέμβριος	24,8	21,6	22,5	25,0	25,8	24,9
Οκτώβριος	19,4	16,7	18,6	20,4	21,7	20,7
Νοέμβριος	14,8	12,6	16,1	17,2	17,7	17,4
Δεκέμβριος	12,0	8,4	12,1	15,7	16,1	15,0

Πηγή: Εθνική Μετεωρολογική Υπηρεσία.

## Πληθυσμός



**1. Μόνιμος Πληθυσμός κατά φύλο και ομάδες ηλικιών**  
Απογραφή Πληθυσμού - Κατοικιών, 2011

Ομάδες ηλικιών	2011		
	Σύνολο	Άρρενες	Θήλειες
<b>Σύνολο</b>	<b>10.816.286</b>	<b>5.303.223</b>	<b>5.513.063</b>
0 - 9	1.049.839	537.220	512.619
10 - 19	1.072.705	552.173	520.532
20 - 29	1.350.868	696.744	654.124
30 - 39	1.635.304	827.542	807.762
40 - 49	1.581.095	781.112	799.983
50 - 59	1.391.854	677.018	714.836
60 - 69	1.134.045	543.421	590.624
70 - 79	1.017.242	456.247	560.995
80 +	583.334	231.746	351.588

**Ομάδες ηλικιών: πληθυσμός και ποσοστό επί τοις εκατό κατά φύλο**

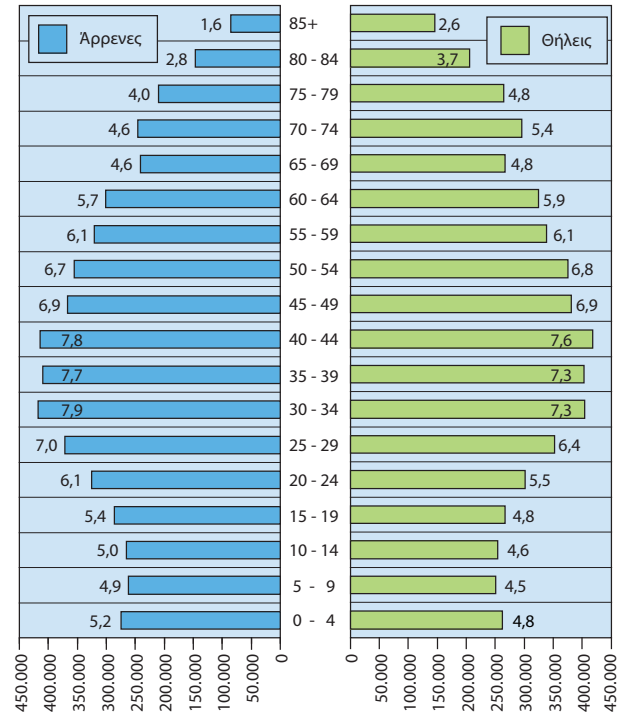

## 2. Μόνιμος Πληθυσμός κατά ομάδες Απογραφή Πληθυσμού -

Ομάδες ηλικιών	Σύνολο	Άγαμοι	Έγγαμοι	Χήροι
<b>Σύνολο</b>	<b>10.816.286</b>	<b>4.227.476</b>	<b>5.364.763</b>	<b>820.449</b>
0 - 14	1.049.839	1.049.839	—	—
15 - 19	1.072.705	1.065.587	6.682	25
20 - 29	1.350.868	1.088.641	249.239	938
30 - 39	1.635.304	564.167	1.001.092	6.185
40 - 49	1.581.095	229.198	1.201.808	23.823
50 - 59	1.391.854	107.188	1.107.123	67.826
60 - 69	1.134.045	57.888	879.876	138.445
70 - 79	1.017.242	41.580	671.947	277.382
80+	583.334	23.388	246.996	305.825

## ηλικιών και οικογενειακή κατάσταση Κατοικιών, 2011

Διαζευγμένοι	Με σύμφωνο συμβίωσης	Σε διάσταση	Χήροι από σύμφωνο συμβίωσης	Διαζευγμένοι από σύμφωνο συμβίωσης
<b>331.686</b>	<b>1.765</b>	<b>69.737</b>	<b>78</b>	<b>332</b>
—	—	—	—	—
271	43	89	5	3
7.494	392	4.107	16	41
49.611	513	13.641	16	79
103.719	441	21.962	20	124
92.070	241	17.326	18	62
49.033	99	8.679	2	23
23.023	28	3.281	1	—
6.465	8	652	—	—

## Ποσοστιαία (%) κατανομή του Μόνιμου Πληθυσμού κατά φύλο και οικογενειακή κατάσταση

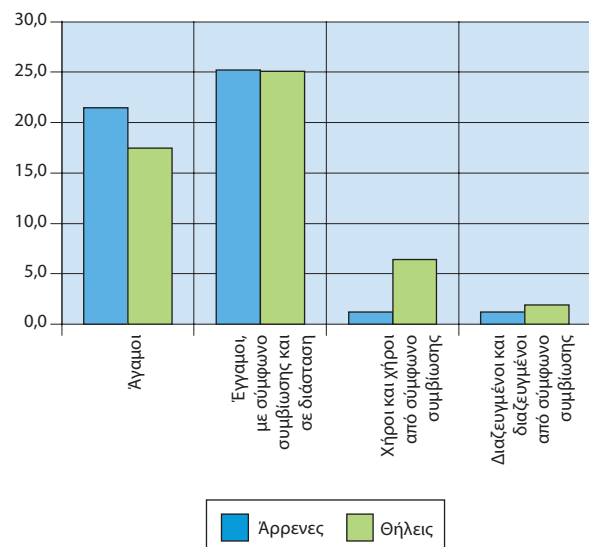

### 3. Μόνιμος Πληθυσμός κατά φύλο και περιφέρεια

Απογραφή Πληθυσμού - Κατοικιών 2011

Περιφέρεια	Σύνολο	Άρρενες	Θήλεις	Ποσοστό (%) επί του συνόλου της περιφέρειας	
				Άρρενες	Θήλεις
<b>Σύνολο Ελλάδος</b>	<b>10.816.286</b>	<b>5.303.223</b>	<b>5.513.063</b>	<b>49,0</b>	<b>51,0</b>
Ανατολική Μακεδονία και Θράκη	608.182	299.643	308.539	49,3	50,7
Κεντρική Μακεδονία	1.882.108	912.693	969.415	48,5	51,5
Δυτική Μακεδονία	283.689	141.779	141.910	50,0	50,0
Θεσσαλία	732.762	362.194	370.568	49,4	50,6
Ήπειρος	336.856	165.775	171.081	49,2	50,8
Ιόνια Νησιά	207.855	102.400	105.455	49,3	50,7
Δυτική Ελλάδα	679.796	339.310	340.486	49,9	50,1
Στερεά Ελλάδα	547.390	277.475	269.915	50,7	49,3
Πελοπόννησος	577.903	291.777	286.126	50,5	49,5
Αττική	3.828.434	1.845.663	1.982.771	48,2	51,8
Βόρειο Αιγαίο	199.231	99.984	99.247	50,2	49,8
Νότιο Αιγαίο	309.015	155.865	153.150	50,4	49,6
Κρήτη	623.065	308.665	314.400	49,5	50,5

#### Κατανομή (%) του Μόνιμου Πληθυσμού κατά περιφέρεια

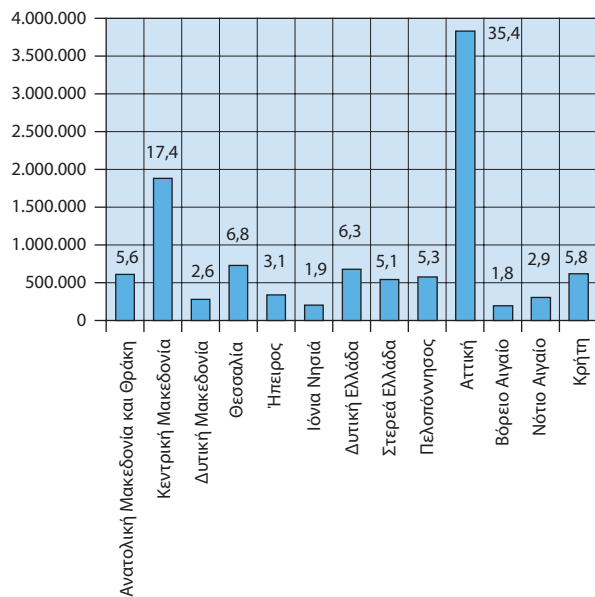

### 4. Μόνιμος Πληθυσμός κατά φύλο στους 10 μεγαλύτερους Δήμους της Ελλάδος

Απογραφή Πληθυσμού - Κατοικιών 2011

Δήμος	Σύνολο	Άρρενες	Θήλεις	Ποσοστό (%)	
				Άρρενες	Θήλεις
Αθηναίων	664.046	315.210	348.836	47,5	52,5
Θεσσαλονίκης	325.182	148.470	176.712	45,7	54,3
Πατρών	213.984	104.307	109.677	48,7	51,3
Ηρακλείου	173.993	85.133	88.860	48,9	51,1
Πειραιώς	163.688	78.200	85.488	47,8	52,2
Λαρισαίων	162.591	79.762	82.829	49,1	50,9
Βόλου	144.449	70.185	74.264	48,6	51,4
Περιστερίου	139.981	68.563	71.418	49,0	51,0
Ρόδου	115.490	57.879	57.611	50,1	49,9
Ιωαννινών	112.486	53.975	58.511	48,0	52,0

#### Μόνιμος Πληθυσμός κατά φύλο στους 10 μεγαλύτερους Δήμους της Ελλάδος

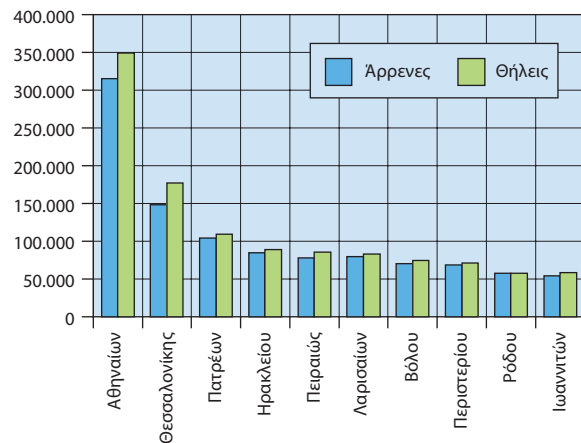

### 5. Μόνιμος Πληθυσμός κατά ομάδες υπηκοοτήτων

Απογραφή Πληθυσμού - Κατοικιών, 2011

Ομάδες υπηκοοτήτων	2011
<b>Σύνολο</b>	<b>10.816.286</b>
Ελληνική <sup>(1)</sup>	9.904.286
Λοιπών χωρών ΕΕ	199.121
Χωρών λοιπής Ευρώπης	530.244
Χωρών Αφρικής	25.850
Χωρών Καραϊβικής, Νότιας ή Κεντρικής Αμερικής	2.564
Χωρών Βόρειας Αμερικής	7.248
Χωρών Ασίας	138.274
Χωρών Ωκεανίας	1.994
Χωρίς υπηκοότητα, αδιευκρίνιστη υπηκοότητα ή δε δηλώθηκε	6.705

(1) Περιλαμβάνονται και τα άτομα με ελληνική και άλλη υπηκοότητα.

### Μόνιμος Πληθυσμός κατά ομάδες υπηκοοτήτων

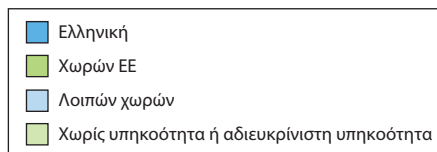
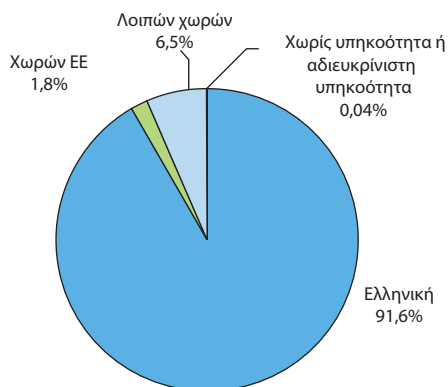

### 6. Νοικοκυριά κατά αριθμό μελών

Απογραφή Πληθυσμού - Κατοικιών, 2011

Αριθμός μελών	Νοικοκυριά
	2011
<b>Σύνολο</b>	<b>4.134.540</b>
1 μέλος	1.061.547
2 μέλη	1.218.466
3 »	817.921
4 »	726.554
5 »	209.569
6 »	68.602
7 »	20.273
8 »	7.511
9 μέλη	1.881
10 μέλη και άνω	2.216

### Νοικοκυριά κατά αριθμό μελών

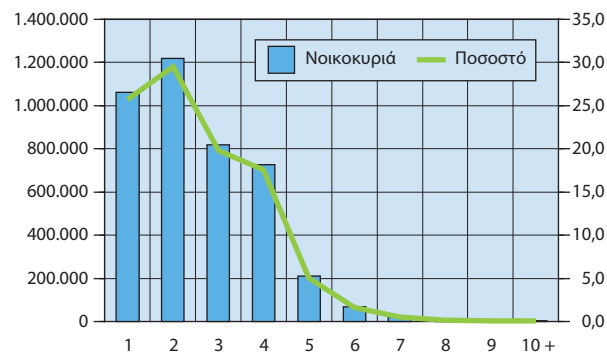

### 7. Πυρηνικές οικογένειες κατά τύπο Απογραφή Πληθυσμού - Κατοικιών, 2011

Τύπος	2011
<b>Σύνολο</b>	<b>3.021.425</b>
Παντρεμένα ζευγάρια χωρίς παιδιά	913.279
Παντρεμένα ζευγάρια με παιδί/παιδιά	1.570.422
Συμβιούντες χωρίς παιδιά	61.630
Συμβιούντες με παιδί/παιδιά	12.319
Πατέρας με παιδί/παιδιά	74.438
Μητέρα με παιδί/παιδιά	389.337

#### Πυρηνικές οικογένειες κατά τύπο

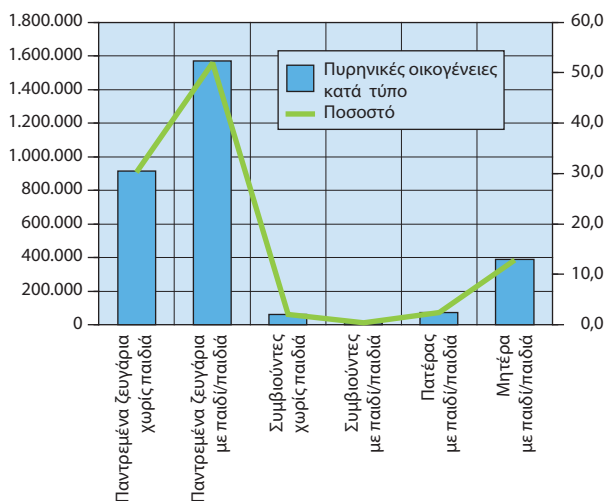

### 8. Δημογραφικοί δείκτες<sup>(1)</sup>, 2010 - 2014

	2010	2011	2012	2013	2014
Δείκτης εξάρτησης	51,0	51,8	52,8	53,7	54,5
Δείκτης γήρανσης	130,7	132,9	135,4	138,3	141,8
Μέση ηλικία της μητέρας κατά τη γέννηση	30,4	30,5	30,7	30,9	31,0
Δείκτης ολικής γονιμότητας	1,5	1,5	1,4	1,3	1,3
Ακαθάριστος δείκτης θνησιμότητας	10,3	10,0	10,6	10,2	10,4
Δείκτης βρεφικής θνησιμότητας	3,8	3,4	2,9	3,7	3,7

(1) Δείκτης εξάρτησης: η αναλογία του μη οικονομικά ενεργού πληθυσμού (ηλικίας 0 - 14 και 65 ετών και άνω) προς τον οικονομικά ενεργό πληθυσμό (15 - 64 ετών).

Δείκτης γήρανσης: η αναλογία του γεροντικού πληθυσμού (ηλικίας 65 ετών και άνω) προς τον ηλικιακά νεότερο (0 - 14 ετών).

Δείκτης ολικής γονιμότητας: ο μέσος αριθμός ζωντανών παιδιών που θα γεννηθεί μια γυναίκα κατά τη διάρκεια της ζωής της (εάν κατά τη διάρκεια των ηλικιών αναπαραγωγής επικρατούσαν οι συνθήκες γονιμότητας κατά ηλικία του έτους αναφοράς). Ο ολικός δείκτης γονιμότητας χρησιμοποιείται προκειμένου να προσδιοριστεί το επίπεδο αντικατάστασης των γενεών, που στις αναπτυγμένες χώρες θεωρείται ότι είναι το 2,1.

Ακαθάριστος δείκτης θνησιμότητας: οι θάνατοι, κατά τη διάρκεια του έτους αναφοράς, ανά πληθυσμό 1.000 κατοίκων.

Βρεφική θνησιμότητα: Η αναλογία των θανάτων των βρεφών ηλικίας κάτω του 1 έτους, κατά τη διάρκεια του έτους αναφοράς, προς τον αριθμό των γεννησών ζώντων, στο ίδιο έτος. Η αναλογία εκφράζεται ανά 1.000 γεννήσεις ζώντων.

### 9. Γάμοι κατά είδος<sup>(1)</sup>. Σύμφωνα συμβίωσης, 2010 - 2014

	2010	2011	2012	2013	2014
<b>Σύνολο</b>	<b>56.338</b>	<b>55.099</b>	<b>49.710</b>	<b>51.256</b>	<b>53.105</b>
Θρησκευτικοί	30.327	28.472	23.980	25.624	26.190
Πολιτικοί	26.011	26.627	25.730	25.632	26.915
Σύμφωνα συμβίωσης	180	185	314	581	1.573

(1) Ο θρησκευτικός γάμος που τελείται μετά τον πολιτικό δεν καταγράφεται.

#### Γάμοι κατά είδος

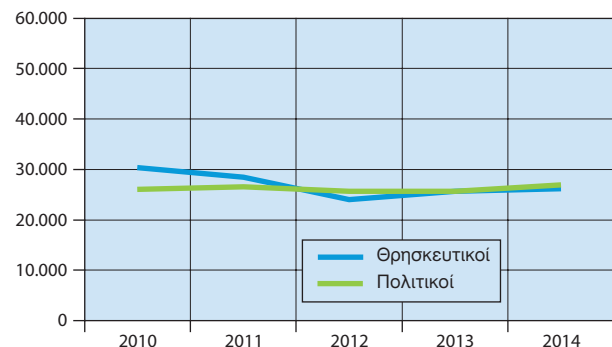

## 10. Γεννήσεις – Θάνατοι, 2010 - 2014

	2010	2011	2012	2013	2014
Γεννήσεις	114.766	106.428	100.371	94.134	92.148
Θάνατοι	109.084	111.099	116.668	111.794	113.740
Διαφορά	5.682	-4.669	-16.297	-17.660	-21.592

## Γεννήσεις - Θάνατοι

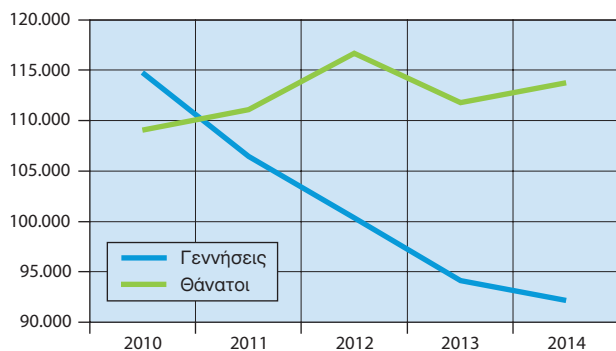

## 11. Διαζύγια, 2009 - 2013

	2009	2010	2011	2012	2013
<b>Σύνολο</b>	<b>13.607</b>	<b>13.275</b>	<b>12.705</b>	<b>14.880</b>	<b>16.717</b>
Λόγοι διαζυγίου					
Ισχυρός κλονισμός	4.813	4.647	4.055	3.458	3.883
Διάσταση	2.954	3.291	2.864	2.557	2.984
Συναινετικό	8.777	8.589	8.602	11.395	12.823
Δε δηλώθηκε αιτία	17	39	48	27	11
Διάρκεια λυθέντος γάμου					
μέχρι και 1 έτος	83	60	47	214	353
2 - 4 »	1.964	1.947	1.830	2.316	2.246
5 - 9 »	3.061	3.114	3.077	3.609	3.824
10 +	8.334	7.884	7.601	8.586	10.091
Δε δηλώθηκε	165	270	150	155	203

## 12. ΕΕ: Προσδοκώμενη ζωή κατά τη γέννηση, 2011 - 2013

Χώρες	Άρρενες			Θήλειες		
	2011	2012	2013	2011	2012	2013
ΕΕ 28	77,3	77,4	...	83,1	83,1	...
Ευρωζώνη						
Αυστρία (AT)	78,3	78,4	78,6	83,8	83,6	83,8
Βέλγιο (BE)	78,0	77,8	78,1	83,3	83,1	83,2
Γαλλία (FR)	78,7	78,7	79,0	85,7	85,4	85,6
Γερμανία (DE)	78,4	78,6	78,6	83,2	83,3	83,2
Ελλάς (EL)	78,0	78,0	78,7	83,6	83,4	84,0
Εσθονία (EE)	71,4	71,4	72,8	81,3	81,5	81,7
Ιρλανδία (IE)	78,6	78,7	79,0	83,0	83,2	83,1
Ισπανία (ES)	79,5	79,5	80,2	85,6	85,5	86,1
Ιταλία (IT)	79,7	79,8	80,3	84,8	84,8	85,2
Κύπρος (CY)	79,3	78,9	80,1	83,1	83,4	85,0
Λετονία (LV)	68,6	68,9	69,3	78,8	78,9	78,9
Λιθουανία (LT)	68,1	68,4	68,5	79,3	79,6	79,6
Λουξεμβούργο (LU)	78,5	79,1	79,8	83,6	83,8	83,9
Μάλτα (MT)	78,6	78,6	79,6	83,0	83,0	84,0
Ολλανδία (NE)	79,4	79,3	79,5	83,1	83,0	83,2
Πορτογαλία (PT)	77,3	77,3	77,6	83,8	83,6	84,0
Σλοβακία (SK)	72,3	72,5	72,9	79,8	79,9	80,1
Σλοβενία (SL)	76,8	77,1	77,2	83,3	83,3	83,6
Φινλανδία (FI)	77,3	77,7	78,0	83,8	83,7	84,1
Εκτός Ευρωζώνης						
Βουλγαρία (BG)	70,7	70,9	71,3	77,8	77,9	78,6
Δανία (DK)	77,8	78,1	78,3	81,9	82,1	82,4
Ηνωμένο Βασίλειο (UK)	79,0	79,1	...	83,0	82,8	...
Κροατία (HR)	73,8	73,9	74,5	80,4	80,6	81,0
Ουγγαρία (HU)	71,2	71,6	72,2	78,7	78,7	79,1
Πολωνία (PL)	72,5	72,6	73,0	81,1	81,1	81,2
Ρουμανία (RO)	70,8	70,9	71,6	78,2	78,1	78,7
Σουηδία (SE)	79,9	79,9	80,2	83,8	83,6	83,8
Τσεχική Δημοκρατία (CZ)	74,8	75,1	75,2	81,1	81,2	81,3

Πηγή: Eurostat.

... =Μη διαθέσιμα στοιχεία.

## Οικονομικά στοιχεία

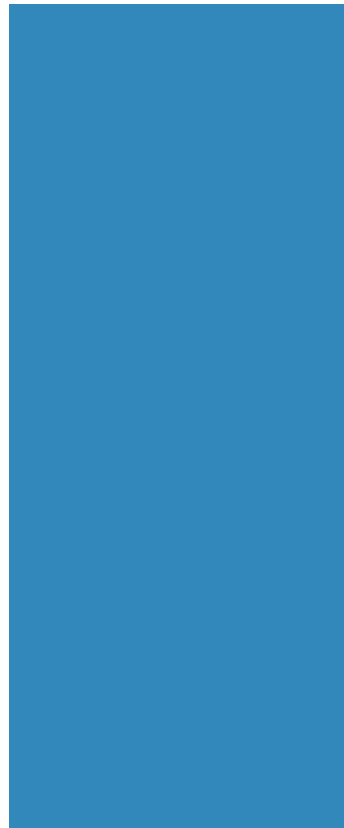

1. Επιλεγμένοι οικονομικοί			
	2008	2009	2010
<i>(% μεταβολή, εκτός άλλης αναφοράς)</i>			
<i>Εγχώρια οικονομία</i>			
ΑΕΠ σε τιμές έτους αναφοράς 2010	-0,3	-4,3	-5,5
Συνολική εγχώρια ζήτηση (συμβολή)	-0,7	-7,3	-7,4
Ιδιωτική κατανάλωση	3,6	-1,7	-6,5
Δημόσια κατανάλωση	-2,3	2,0	-4,2
Ακαθάριστος σχηματισμός παγίου κεφαλαίου	-7,2	-13,9	-19,3
Εξωτερικό ισοζύγιο (συμβολή)	0,3	3,0	2,0
Εξαγωγές αγαθών και υπηρεσιών	3,5	-18,5	4,9
Εισαγωγές αγαθών και υπηρεσιών	1,3	-20,4	-3,4
Αποπληθωριστής ΑΕΠ	4,3	2,6	0,7
ΑΕΠ σε τρέχουσες τιμές (δισεκατομμύρια €)	242,0	237,5	226,0
ΑΕΠ σε τρέχουσες τιμές	4,0	-1,8	-4,8
Εθνικός ΔΤΚ <sup>(1)</sup> (μέσος δείκτης 12μήνου)	4,2	1,2	4,7
Εν. ΔΤΚ <sup>(2)</sup> (μέσος δείκτης 12μήνου)	4,2	1,3	4,7
Πυρήνας Πληθωρισμού <sup>(3)</sup> (μέσος δείκτης 12μήνου)	2,9	2,4	2,7
Ανεργία (μέσο ετήσιο ποσοστό)	7,8	9,6	12,7
<i>(% του ΑΕΠ)</i>			
<i>Δημόσια οικονομικά (Γενική Κυβέρνηση)</i>			
Σύνολο εσόδων	40,6	38,9	41,3
Σύνολο δαπανών	50,8	54,1	52,5
Πρωτογενείς δαπάνες	46,0	49,0	46,6
Ισοζύγιο Γενικής Κυβέρνησης	-10,2	-15,2	-11,2
Πρωτογενές ισοζύγιο	-5,4	-10,1	-5,4
Χρέος Γενικής Κυβέρνησης κατά Μάαστριχτ <sup>(4)</sup>	109,4	126,7	146,2
<i>Ισοζύγιο πληρωμών<sup>(5)</sup></i>			
Ισοζύγιο τρεχουσών συναλλαγών	-14,9	-11,2	-10,1
Εμπορικό ισοζύγιο και ισοζύγιο υπηρεσιών	-11,5	-7,8	-6,8
Εξαγωγές αγαθών και υπηρεσιών	23,1	18,3	20,5
Εισαγωγές αγαθών και υπηρεσιών	34,6	26,2	27,3
Τρέχουσες μεταβιβάσεις	1,2	0,6	0,1
Καθαρές εισπράξεις εισοδημάτων	-4,6	-3,9	-3,5
Καθαρή διεθνής επενδυτική θέση <sup>(6)</sup>	-73,7	-86,0	-96,7
<i>(% μεταβολή, εκτός άλλης αναφοράς)</i>			
<i>Επιτόκια και χρηματοδότηση<sup>(5)</sup></i>			
Επιτόκιο δανεισμού <sup>(7)</sup>	7,2	5,7	6,5
Χρηματοδότηση του ιδιωτικού τομέα <sup>(8)</sup>	15,9	4,2	0,0
<i>Συναλλαγματικές ισοτιμίες<sup>(5)</sup></i>			
Ονομαστική σταθμισμένη συναλλαγματική ισοτιμία	2,4	1,2	-2,8
Πραγματική σταθμισμένη συναλλαγματική ισοτιμία (με βάση τον ΔΤΚ)	2,5	1,5	-0,5

## Δείκτες, 2008 - 2014

	2011	2012	2013	2014
	-9,1	-7,3	-3,2	0,7
	-12,0	-10,5	-4,4	0,9
	-9,7	-8,0	-2,3	0,5
	-7,0	-6,0	-6,5	-2,6
	-20,5	-23,5	-9,4	-2,8
	2,9	3,0	1,0	-0,3
	0,0	1,2	2,2	7,5
	-9,4	-9,1	-1,9	7,7
	0,8	-0,4	-2,5	-2,2
	207,0	191,2	180,4	177,6
	-8,4	-7,6	-5,7	-1,6
	3,3	1,5	-0,9	-1,3
	3,1	1,0	-0,9	-1,4
	1,0	-0,3	-2,8	-1,4
	17,9	24,4	27,5	26,5
	44,0	46,3	48,3	46,4
	54,2	55,2	60,8	49,9
	47,0	50,1	56,7	46,0
	-10,2	-8,8	-12,4	-3,6
	-3,0	-3,7	-8,4	0,4
	172,0	<sup>(9)</sup> 159,4	177,0	178,6
	-9,9	-2,4	0,6	0,6
	-6,0	-2,3	-0,1	1,0
	23,4	25,5	27,7	30,6
	29,5	27,8	27,8	29,5
	0,3	0,7	2,4	1,5
	-4,1	-0,8	-1,7	-1,6
	-85,2	-110,6	-123,5	-125,2
	7,6	7,2	6,9	6,1
	-3,1	-4,0	-3,8	-3,1
	0,5	-2,0	2,0	0,7
	0,4	-3,6	-0,8	-1,6

(1) ΔΤΚ: Δείκτης Τιμών Καταναλωτή (εθνικός).

(2) Εν. ΔΤΚ: Εναρμονισμένος ΔΤΚ.

(3) Πυρήνας Πληθωρισμού: ΔΤΚ, χωρίς διατροφή, ποτά, καπνό και ενέργεια.

(4) Το χρέος όπως ορίζεται από τη Συνθήκη του Μάαστριχτ.

(5) Πηγή: Τράπεζα της Ελλάδος.

(6) Από το έτος 2008 εφαρμόζεται νέα μεθοδολογία κατάρτισης (BPM6) του Ισοζυγίου Πληρωμών.

(7) Δάνεια σε επιχειρήσεις, μέχρι 1 έτος. Ποσοστό στο τέλος Δεκεμβρίου, μη περιλαμβανομένων των επιβαρύνσεων.

(8) Εξέλιξη της εγχώριας χρηματοδότησης των νοικοκυριών και επιχειρήσεων.

(9) Περιλαμβάνει μείωση του χρέους στο πλαίσιο του προγράμματος ανταλλαγής ομολόγων (PSI).



**2. Ακαθάριστο εγχώριο προϊόν σε τρέχουσες τιμές, 2010 - 2014**

Εκατομμύρια ευρώ

	2010	2011*	2012*	2013*	2014*
<b>Προσέγγιση παραγωγής</b>					
Παραγωγή αγαθών και υπηρεσιών (σε βασικές τιμές)	354.633	323.261	306.893	288.680	282.457
Ενδιάμεση ανάλωση (σε αγοραίες τιμές)	154.990	141.352	137.914	128.697	125.631
Ακαθάριστη προστιθέμενη αξία (σε βασικές τιμές)	199.644	181.909	168.979	159.983	156.826
Γεωργία, θήρα και δασοκομία, αλιεία	6.519	6.109	6.191	5.964	6.019
Βιομηχανία, συμπεριλαμβανομένης ενέργειας και κατασκευών	31.255	28.326	27.392	26.188	24.717
Υπηρεσίες	161.8700	147.474	135.397	127.831	126.089
Φόροι επί των προϊόντων	26.920	25.788	23.315	22.258	22.235
Επιδότησεις επί των προϊόντων	532	668	1.090	1.853	1.501
<b>Προσέγγιση δαπάνης</b>					
Τελική καταναλωτική δαπάνη	206.992	189.782	175.232	164.738	160.393
Νοικοκυριών και ΜΚΙΕΝ <sup>(1)</sup>	156.803	144.678	133.668	127.884	125.020
Νοικοκυριών	152.038	139.855	128.866	122.941	120.140
ΜΚΙΕΝ <sup>(1)</sup>	4.765	4.823	4.801	4.944	4.880
Γενικής Κυβέρνησης	50.188	45.104	41.564	36.854	35.372
Ακαθάριστος σχηματισμός κεφαλαίου	38.534	31.271	24.480	20.708	21.707
Ακαθάριστος σχηματισμός παγίου κεφαλαίου	39.698	31.607	24.140	21.686	20.615
Μεταβολή αποθεμάτων	-1.164	-336	340	-978	1.092
Εγχώρια ζήτηση	245.526	221.053	199.712	185.446	182.100
Εξαγωγές αγαθών και υπηρεσιών	49.958	52.866	54.845	55.179	58.038
Εισαγωγές αγαθών και υπηρεσιών	69.452	66.889	63.353	60.236	62.579
Εξωτερικό ισοζύγιο αγαθών και υπηρεσιών	-19.495	-14.024	-8.508	-5.057	-4.540
<b>Προσέγγιση εισοδήματος</b>					
Αμοιβές εξαρτημένης εργασίας	82.130	73.259	66.080	59.320	58.160
Ακαθάριστο λειτουργικό πλεόνασμα / μεικτό εισόδημα	118.529	110.117	103.539	100.369	96.149
Φόροι επί της παραγωγής και των εισαγωγών	28.734	28.151	26.024	25.588	27.779
Επιδότησεις	3.362	4.499	4.439	4.888	4.529
<b>Ακαθάριστο εγχώριο προϊόν σε αγοραίες τιμές</b>	<b>226.031</b>	<b>207.029</b>	<b>191.204</b>	<b>180.389</b>	<b>177.559</b>

\* = Προσωρινά στοιχεία.

(1) Μη Κερδοσκοπικά Ιδρύματα που Εξυπηρετούν Νοικοκυριά.

**2α. Ακαθάριστο εγχώριο προϊόν, σε τρέχουσες τιμές, τριμηνιαία στοιχεία, 2014 και 2015 (Q3)**

Εκατομμύρια ευρώ

	2014		2015		
	Q3*	Q4*	Q1*	Q2*	Q3*
<b>Προσέγγιση παραγωγής</b>					
Ακαθάριστη προστιθέμενη αξία (σε βασικές τιμές)	42.115	39.059	35.796	39.667	41.499
Γεωργία, θήρα και δασοκομία, αλιεία	1.510	1.532	1.607	1.614	1.532
Βιομηχανία, συμπεριλαμβανομένης ενέργειας και κατασκευών	6.388	6.242	5.360	5.970	6.087
Υπηρεσίες	34.217	31.285	28.829	32.083	33.879
Φόροι επί των προϊόντων	6.286	5.967	4.944	5.347	5.865
Επιδότησεις επί των προϊόντων	399	331	333	457	457
<b>Προσέγγιση δαπάνης</b>					
Τελική καταναλωτική δαπάνη	40.161	41.445	37.985	40.940	39.510
Νοικοκυριών και ΜΚΙΕΝ <sup>(1)</sup>	31.657	31.561	29.651	32.195	31.040
Νοικοκυριών	30.422	30.330	28.492	30.938	29.829
ΜΚΙΕΝ <sup>(1)</sup>	1.235	1.231	1.159	1.257	1.211
Γενικής Κυβέρνησης	8.504	9.884	8.334	8.744	8.470
Ακαθάριστος σχηματισμός κεφαλαίου	4.009	6.642	5.921	3.458	1.884
Ακαθάριστος σχηματισμός παγίου κεφαλαίου	4.914	5.943	5.055	5.061	4.200
Μεταβολή αποθεμάτων	-912	691	858	-1.611	-2.316
Εγχώρια ζήτηση	44.171	48.087	43.906	44.398	41.395
Εξαγωγές αγαθών και υπηρεσιών	19.632	12.734	10.917	14.614	16.754
Εισαγωγές αγαθών και υπηρεσιών	15.800	16.127	14.417	14.455	11.241
Εξωτερικό ισοζύγιο αγαθών και υπηρεσιών	3.832	-3.393	-3.499	160	5.513
<b>Προσέγγιση εισοδήματος</b>					
Αμοιβές εξαρτημένης εργασίας	14.178	15.715	13.409	14.608	13.909
Ακαθάριστο λειτουργικό πλεόνασμα / μεικτό εισόδημα	27.308	22.428	21.867	24.480	27.138
Φόροι επί της παραγωγής και των εισαγωγών	7.630	7.609	6.195	6.723	7.117
Επιδότησεις	1.114	1.058	1.064	1.253	1.256
<b>Ακαθάριστο εγχώριο προϊόν σε αγοραίες τιμές</b>	<b>48.002</b>	<b>44.694</b>	<b>40.407</b>	<b>44.557</b>	<b>46.907</b>

\* = Προσωρινά στοιχεία.

(1) Μη Κερδοσκοπικά Ιδρύματα που Εξυπηρετούν Νοικοκυριά.

**3. Ακαθάριστο εγχώριο προϊόν σε σταθερές τιμές 2010, 2010 - 2014**

Εκατομμύρια ευρώ

	2010	2011*	2012*	2013*	2014*
<b>Προσέγγιση παραγωγής</b>					
Παραγωγή αγαθών και υπηρεσιών (σε βασικές τιμές)	354.633	316.361	299.054	288.704	290.229
Ενδιάμεση ανάλωση (σε αγοραίες τιμές)	154.990	134.689	129.005	123.180	124.099
Ακαθάριστη προστιθέμενη αξία (σε βασικές τιμές)	199.644	181.672	169.968	165.548	166.133
Γεωργία, θήρα και δασοκομία, αλιεία	6.519	6.378	7.063	6.852	7.598
Βιομηχανία, συμπεριλαμβανομένης ενέργειας και κατασκευών	31.255	27.873	26.132	24.234	22.004
Υπηρεσίες	161.870	147.421	136.818	134.575	137.024
Φόροι επί των προϊόντων	26.920	24.387	21.496	20.508	20.694
Επιδότησεις επί των προϊόντων	532	669	1.008	1.608	1.250
<b>Προσέγγιση δαπάνης</b>					
Τελική καταναλωτική δαπάνη	206.992	188.183	173.990	168.198	167.863
Νοικοκυριών και ΜΚΙΕΝ <sup>(1)</sup>	156.803	141.518	130.165	127.106	127.724
Νοικοκυριών	152.038	136.783	125.422	122.176	122.781
ΜΚΙΕΝ <sup>(1)</sup>	4.765	4.735	4.744	4.936	4.948
Γενικής Κυβέρνησης <sup>(2)</sup>	50.188	46.665	43.865	41.023	39.966
Ακαθάριστος σχηματισμός κεφαλαίου	38.534	30.124	22.892	20.419	22.440
Ακαθάριστος σχηματισμός παγίου κεφαλαίου	39.698	31.561	24.158	21.897	21.286
Εγχώρια ζήτηση	245.526	218.308	196.758	188.405	190.154
Εξαγωγές αγαθών και υπηρεσιών	49.958	49.972	50.558	51.655	55.511
Εισαγωγές αγαθών και υπηρεσιών	69.452	62.890	57.167	56.109	60.450
Εξωτερικό ισοζύγιο αγαθών και υπηρεσιών	-19.495	-12.919	-6.740	-4.868	-5.389
<b>Ακαθάριστο εγχώριο προϊόν σε αγοραίες τιμές</b>	<b>226.031</b>	<b>205.389</b>	<b>190.395</b>	<b>184.305</b>	<b>185.511</b>

\* = Προσωρινά στοιχεία.

(1) Μη Κερδοσκοπικά Ιδρύματα που Εξυπηρετούν Νοικοκυριά.

**3α. Ακαθάριστο εγχώριο προϊόν σε τιμές έτους αναφοράς 2010, τριμηνιαία στοιχεία, 2014 και 2015 (Q3)**

Εκατομμύρια ευρώ

	2014		2015		
	Q3*	Q4*	Q1*	Q2*	Q3*
<b>Προσέγγιση παραγωγής</b>					
Ακαθάριστη προστιθέμενη αξία (σε βασικές τιμές)	44.675	41.154	38.600	42.543	44.639
Γεωργία, θήρα και δασοκομία, αλιεία	1.924	1.583	1.772	1.927	1.834
Βιομηχανία, συμπεριλαμβανομένης ενέργειας και κατασκευών	4.848	4.813	4.303	4.683	4.798
Υπηρεσίες	38.508	34.835	33.025	36.507	38.643
Φόροι επί των προϊόντων	5.656	5.458	4.467	5.040	5.275
Επιδότησεις επί των προϊόντων	340	313	286	317	338
<b>Προσέγγιση δαπάνης</b>					
Τελική καταναλωτική δαπάνη	42.133	43.073	40.596	43.157	41.954
Νοικοκυριών και ΜΚΙΕΝ <sup>(1)</sup>	32.366	32.516	30.905	33.108	32.160
Νοικοκυριών	31.116	31.262	29.703	31.826	30.918
ΜΚΙΕΝ <sup>(1)</sup>	1.252	1.256	1.203	1.284	1.244
Γενικής Κυβέρνησης	9.687	10.544	9.647	9.976	9.725
Ακαθάριστος σχηματισμός κεφαλαίου	3.888	7.286	6.471	4.443	2.331
Ακαθάριστος σχηματισμός παγίου κεφαλαίου	5.108	6.184	5.248	5.280	4.414
Εγχώρια ζήτηση	45.930	50.368	47.041	47.549	44.215
Εξαγωγές αγαθών και υπηρεσιών	18.668	12.401	10.961	14.297	16.799
Εισαγωγές αγαθών και υπηρεσιών	15.118	16.290	15.084	14.768	12.080
Εξωτερικό ισοζύγιο αγαθών και υπηρεσιών	3.785	-4.326	-5.224	-429	6.361
<b>Ακαθάριστο εγχώριο προϊόν σε αγοραίες τιμές</b>	<b>49.983</b>	<b>46.319</b>	<b>42.725</b>	<b>47.218</b>	<b>49.524</b>

\* = Προσωρινά στοιχεία.

(1) Μη Κερδοσκοπικά Ιδρύματα που Εξυπηρετούν Νοικοκυριά.

4. Ακαθάριστο εγχώριο προϊόν, 2010 - 2014					
Ετήσιες μεταβολές όγκου (%)					
	2010	2011*	2012*	2013*	2014*
<b>Προσέγγιση παραγωγής</b>					
Παραγωγή αγαθών και υπηρεσιών (σε βασικές τιμές)	-7,3	-10,8	-5,5	-3,5	0,5
Ενδιάμεση ανάλωση (σε αγοραίες τιμές)	-9,4	-13,1	-4,2	-4,5	0,7
Ακαθάριστη προστιθέμενη αξία (σε βασικές τιμές)	-5,7	-9,0	-6,4	-2,6	0,4
Γεωργία, θήρα και δασοκομία, αλιεία	4,7	-2,2	10,8	-3,0	10,9
Βιομηχανία, συμπεριλαμβανομένης ενέργειας και κατασκευών	-13,5	-10,8	-6,2	-7,3	-9,2
Υπηρεσίες	-4,4	-8,9	-7,2	-1,6	1,8
Φόροι επί των προϊόντων	-3,7	-9,4	-11,9	-4,6	0,9
Επιδότησεις επί των προϊόντων	-1,3	25,9	50,5	59,6	-22,3
<b>Προσέγγιση δαπάνης</b>					
Τελική καταναλωτική δαπάνη	-5,9	-9,1	-7,5	-3,3	-0,2
Νοικοκυριών και ΜΚΙΕΝ <sup>(1)</sup>	-6,5	-9,7	-8,0	-2,3	0,5
Γενικής Κυβέρνησης	-4,2	-7,0	-6,0	-6,5	-2,6
Ακαθάριστος σχηματισμός κεφαλαίου	-10,8	-21,8	-24,0	-10,8	9,9
Ακαθάριστος σχηματισμός παγίου κεφαλαίου	-19,3	-20,5	-23,5	-9,4	-2,8
Εγχώρια ζήτηση <sup>(2)</sup>	-7,4	-12,0	-10,5	-4,4	0,9
Εξαγωγές αγαθών και υπηρεσιών	4,9	0,0	1,2	2,2	7,5
Εισαγωγές αγαθών και υπηρεσιών	-3,4	-9,4	-9,1	-1,9	7,7
Εξωτερικό ισοζύγιο αγαθών και υπηρεσιών <sup>(2)</sup>	2,0	2,9	3,0	1,0	-0,3
<b>Ακαθάριστο εγχώριο προϊόν σε αγοραίες τιμές</b>	<b>-5,5</b>	<b>-9,1</b>	<b>-7,3</b>	<b>-3,2</b>	<b>0,7</b>

\* = Προσωρινά στοιχεία.

(1) Μη Κερδοσκοπικά Ιδρύματα που Εξυπηρετούν Νοικοκυριά.

(2) Συμβολή στον ρυθμό μεταβολής του ΑΕΠ.

4α. Ακαθάριστο εγχώριο προϊόν, τριμηνιαία στοιχεία, 2014 και 2015 (Q3)					
Αλυσωτοί δείκτες όγκου. Μη εποχικά διορθωμένα στοιχεία					
	2014		2015		
	Q3*	Q4*	Q1*	Q2*	Q3*
Ετήσιες μεταβολές (%)					
<b>Προσέγγιση παραγωγής</b>					
Ακαθάριστη προστιθέμενη αξία (σε βασικές τιμές)	1,0	0,1	0,8	1,3	-0,1
Γεωργία, θήρα και δασοκομία, αλιεία	14,8	-9,6	-0,6	-0,8	-4,7
Βιομηχανία, συμπεριλαμβανομένης ενέργειας και κατασκευών	-11,7	-11,5	-2,5	-5,5	-1,0
Υπηρεσίες	1,5	0,6	1,5	2,7	0,4
Φόροι επί των προϊόντων	4,2	1,6	-3,3	1,6	-6,7
Επιδότησεις επί των προϊόντων	-21,8	-21,9	1,6	0,3	-0,5
<b>Προσέγγιση δαπάνης</b>					
Τελική καταναλωτική δαπάνη	-1,3	-1,0	1,1	1,6	-0,4
Νοικοκυριών και ΜΚΙΕΝ <sup>(1)</sup>	-0,8	1,4	1,3	2,4	-0,6
Γενικής Κυβέρνησης	-3,5	-8,1	0,4	-1,5	0,4
Ακαθάριστος σχηματισμός κεφαλαίου	24,5	29,8	11,3	-18,5	-40,0
Ακαθάριστος σχηματισμός παγίου κεφαλαίου	2,0	4,4	13,3	-1,5	-13,6
Εγχώρια ζήτηση <sup>(2)</sup>	0,0	2,2	2,6	-0,8	-3,5
Εξαγωγές αγαθών και υπηρεσιών	7,2	11,2	4,3	2,6	-10,0
Εισαγωγές αγαθών και υπηρεσιών	5,9	15,3	9,6	-3,4	-20,1
Εξωτερικό ισοζύγιο αγαθών και υπηρεσιών <sup>(2)</sup>	0,8	-2,0	-2,1	1,9	2,3
<b>Ακαθάριστο εγχώριο προϊόν σε αγοραίες τιμές</b>	<b>1,6</b>	<b>0,6</b>	<b>0,3</b>	<b>1,3</b>	<b>-0,9</b>

\* = Προσωρινά στοιχεία.

(1) Μη Κερδοσκοπικά Ιδρύματα που Εξυπηρετούν Νοικοκυριά.

(2) Συμβολή στον ρυθμό μεταβολής του ΑΕΠ.

5. Αποταμίευση - Επενδύσεις, 2010 - 2014 <sup>(1)</sup>					
Εκατομύρια ευρώ. Σε τρέχουσες τιμές					
	2010	2011*	2012*	2013*	2014*
ΑΕΠ	226.031	207.029	191.204	180.389	177.559
Ρυθμός αποταμίευσης (Ακαθάριστη αποταμίευση / Ακαθάριστο διαθέσιμο εισόδημα)	0,06	0,05	0,09	0,09	0,09
Ακαθάριστη αποταμίευση / Επενδύσεις <sup>(2)</sup>	0,33	0,32	0,68	0,77	0,80
<b>Ισοζύγιο αποταμίευσης - επένδυσης</b>					
Επενδύσεις Ιδιωτικός τομέας (Ip) Γενική Κυβέρνηση (Ig)	39.698	31.607	24.140	21.686	20.615
Ακαθάριστη αποταμίευση Ιδιωτικός τομέας (Sp) Γενική Κυβέρνηση (Sg)	12.904	9.966	16.384	16.685	16.461
Χρήση εξωτερικής αποταμίευσης (Sp-Ip)+(Sg-Ig) <sup>(3)</sup> Ιδιωτικός τομέας (Sp-Ip) Γενική Κυβέρνηση (Sg-Ig) <sup>(4)</sup>	-26.794	-21.641	-7.755	-5.001	-4.154
(% του ΑΕΠ)					
ΑΕΠ	100,0	100,0	100,0	100,0	100,0
Επενδύσεις Ιδιωτικός τομέας (Ip) Γενική Κυβέρνηση (Ig)	18,2	14,5	11,1	10,0	9,5
Ακαθάριστη αποταμίευση Ιδιωτικός τομέας (Sp) Γενική Κυβέρνηση (Sg)	5,7	4,8	8,6	9,2	9,3
Χρήση εξωτερικής αποταμίευσης (Sp-Ip)+(Sg-Ig) <sup>(3)</sup> Ιδιωτικός τομέας (Sp-Ip) Γενική Κυβέρνηση (Sg-Ig) <sup>(4)</sup>	-11,9	-10,5	-4,1	-2,8	-2,3

\* = Προσωρινά στοιχεία.

(1) Τα μακρομεγέθη για το σύνολο της οικονομίας είναι εκτιμήσεις Σεπτεμβρίου 2014. Τα στοιχεία της Γενικής Κυβέρνησης είναι εκτιμήσεις πριν την ανακώωση της ΔΥΕ Οκτωβρίου 2014.

(2) Επενδύσεις: Ακαθάριστος σχηματισμός κεφαλαίου.

(3) = - [Ισοζύγιο τρεχουσών συναλλαγών της Αλλοδαπής]. Εθνικολογιστική έννοια παρόμοια με το ισοζύγιο τρεχουσών συναλλαγών του Ισοζυγίου Πληρωμών.

(4) = Ισοζύγιο Γενικής Κυβέρνησης μείον καθαρές κεφαλαιακές μεταβιβάσεις (εισπραττόμενες μείον πληρωνόμενες) συν καθαρές αγορές μη χρηματοπιστωτικών μη παραχθέντων περιουσιακών στοιχείων.

6. Εθνικοί Λογαριασμοί - Μισθοί, παραγωγικότητα και κόστος εργασίας, 2010 - 2014					
Ετήσια μεταβολή (%)					
	2010	2011*	2012*	2013*	2014*
Αμοιβές εξαρτημένης εργασίας ανά μισθωτό <sup>(1)</sup>	-2,0	-3,8	-3,0	-7,0	-2,1
Παραγωγικότητα εργασίας	-3,5	-2,2	-0,8	-1,8	-2,1
Μοναδιαίο κόστος <sup>(2)</sup>	1,0	-1,4	-2,0	-7,4	-2,6
Αποπληθωριστής ΑΕΠ	0,7	0,8	-0,4	-2,5	-2,2

\* = Προσωρινά στοιχεία.

(1) Περιλαμβάνονται όλοι οι κλάδοι οικονομικής δραστηριότητας.

(2) Το μοναδιαίο κόστος εργασίας (ULC) μετρά το μέσο κόστος εργασίας ανά μονάδα προϊόντος και υπολογίζεται ως ποσοστό της αμοιβής της εργασίας επί του πραγματικού ΑΕΠ.

**Εθνικοί Λογαριασμοί: Μισθοί, παραγωγικότητα και κόστος εργασίας (ετήσιες μεταβολές)**

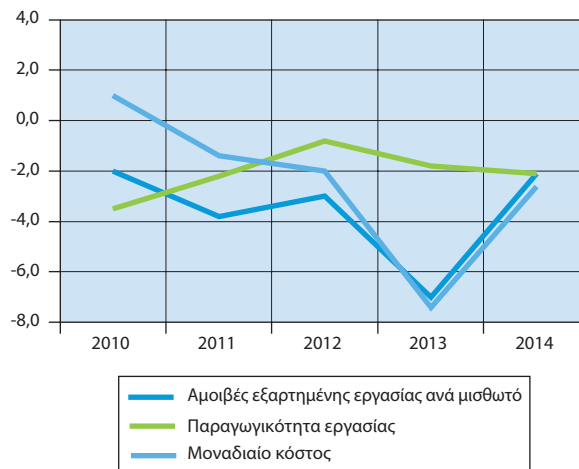

7. Κύρια μεγέθη της Γενικής		
Εκατομύρια ευρώ	2008*	2009*
Έσοδα	98.351	92.422
Φόροι στην παραγωγή και στις εισαγωγές, εισπραττόμενοι	30.413	27.826
Φόροι στο εισόδημα, εισπραττόμενοι	19.640	20.292
Κοινωνικές εισφορές, εισπραττόμενες	30.641	29.344
Λοιπά τρέχοντα έσοδα	12.379	11.723
Κεφαλαιακές μεταβιβάσεις, εισπραττόμενες	5.278	3.237
Συνολικές δαπάνες	122.957	128.412
Πρωτογενείς δαπάνες	111.304	116.440
Αμοιβές εξαρτημένης εργασίας, πληρωνόμενες	28.001	31.013
Κοινωνικές παροχές	45.772	48.987
Προϊόντα και υπηρεσίες	14.973	15.821
Επιδότησεις, πληρωνόμενες	99	234
Λοιπές τρέχουσες μεταβιβάσεις, πληρωνόμενες	4.908	4.754
Κεφαλαιακές μεταβιβάσεις, πληρωνόμενες	17.551	15.631
Τόκοι, πληρωνόμενοι	11.653	11.972
Πρωτογενές ισοζύγιο (χωρίς τόκους) <sup>(1)</sup>	-12.953	-24.018
Ισοζύγιο Γενικής Κυβέρνησης	-24.606	-35.990
Χρέος Γενικής Κυβέρνησης, κατά Μάαστριχτ <sup>(2)</sup>	264.659	300.876
Στοιχείο προς υπόμνηση: Υποστήριξη των χρηματοπιστωτικών ιδρυμάτων <sup>(4)</sup> (όταν οι δαπάνες υπερβαίνουν τα έσοδα το πρόσημο είναι αρνητικό)		373
(Ως ποσοστό του ΑΕΠ) <sup>(4)</sup>		
Έσοδα	40,6	38,9
Φόροι στην παραγωγή και στις εισαγωγές, εισπραττόμενοι	12,6	11,7
Φόροι στο εισόδημα, εισπραττόμενοι	8,1	8,5
Κοινωνικές εισφορές, εισπραττόμενες	12,7	12,4
Λοιπά τρέχοντα έσοδα	5,1	4,9
Κεφαλαιακές μεταβιβάσεις, εισπραττόμενες	2,2	1,4
Συνολικές δαπάνες	50,8	54,1
Πρωτογενείς δαπάνες	46,0	49,0
Αμοιβές εξαρτημένης εργασίας, πληρωνόμενες	11,6	13,1
Κοινωνικές παροχές	18,9	20,6
Προϊόντα και υπηρεσίες	6,2	6,7
Επιδότησεις, πληρωνόμενες	0,0	0,1
Λοιπές τρέχουσες μεταβιβάσεις, πληρωνόμενες	2,0	2,0
Κεφαλαιακές μεταβιβάσεις, πληρωνόμενες	7,3	6,6
Τόκοι, πληρωνόμενοι	4,8	5,0
Πρωτογενές ισοζύγιο (χωρίς τόκους) <sup>(1)</sup>	-5,4	-10,1
Ισοζύγιο Γενικής Κυβέρνησης	-10,2	-15,2
Χρέος Γενικής Κυβέρνησης, κατά Μάαστριχτ <sup>(2)</sup>	109,4	126,7
Στοιχείο προς υπόμνηση: Υποστήριξη των χρηματοπιστωτικών ιδρυμάτων <sup>(4)</sup> (όταν οι δαπάνες υπερβαίνουν τα έσοδα το πρόσημο είναι αρνητικό)		0,2
ΑΕΠ σε αγοραίες τιμές (σε εκατομύρια €)	241.990	237.534

Κυβέρνησης, 2008 - 2014<sup>(1)</sup>

2010*	2011*	2012* <sup>(3)</sup>	2013*	2014*
93.253	91.077	88.613	87.166	82.320
28.454	27.971	25.865	25.443	27.772
18.682	19.102	20.680	18.934	17.227
29.700	27.272	26.418	24.326	23.847
11.701	11.427	10.671	12.130	9.364
4.716	5.305	4.979	6.333	4.110
118.586	112.282	105.468	109.617	88.666
105.347	97.215	95.725	102.341	81.677
28.020	25.962	24.160	21.821	21.525
47.378	47.529	44.387	38.702	38.417
13.742	10.075	9.688	8.483	8.105
343	1.342	1.294	1.951	1.643
4.403	3.362	2.910	3.208	3.545
11.461	8.945	13.286	28.176	8.442
13.239	15.067	9.743	7.276	6.989
-12.094	-6.138	-7.112	-15.175	643
-25.333	-21.205	-16.855	-22.451	-6.346
330.372	356.003	304.814	319.215	317.117
960	633	-5.267	-19.171	132
41,3	44,0	46,3	48,3	46,4
12,6	13,5	13,5	14,1	15,6
8,3	9,2	10,8	10,5	9,7
13,1	13,2	13,8	13,5	13,4
5,2	5,5	5,6	6,7	5,3
2,1	5,5	2,6	3,5	2,3
52,5	54,2	55,2	60,8	49,9
46,6	47,0	50,1	56,7	46,0
12,4	12,5	12,6	12,1	12,1
21,0	23,0	23,2	21,5	21,6
6,1	4,9	5,1	4,7	4,6
0,2	0,6	0,7	1,1	0,9
1,9	1,6	1,5	1,8	2,0
5,1	4,3	6,9	15,6	4,8
5,9	7,3	5,1	4,0	3,9
-5,4	-3,0	-3,7	-8,4	0,4
-11,2	-10,2	-8,8	-12,4	-3,6
146,2	172,0	159,4	177,0	178,6
0,4	0,3	-2,8	-10,6	0,1
226.031	207.029	191.204	180.389	177.559

\* = Προσωρινά στοιχεία.

(1) Το πρωτογενές ισοζύγιο Γενικής Κυβέρνησης ορίζεται εδώ ως το ισοζύγιο Γενικής Κυβέρνησης (σύμφωνα με το ΕΣΟΛ 2010) μείον τα έξοδα τόκων των φορέων Γενικής Κυβέρνησης σε άλλους τομείς. Σε αυτή τη μέτρηση του πρωτογενούς ισοζυγίου περιλαμβάνεται η επίπτωση υποστήριξης των χρηματοπιστωτικών ιδρυμάτων. Η μέτρηση αυτή του πρωτογενούς ισοζυγίου διαφέρει από τον ορισμό του πρωτογενούς ισοζυγίου Γενικής Κυβέρνησης ο οποίος χρησιμοποιείται στο πλαίσιο του Προγράμματος Οικονομικής Προσαρμογής για την Ελλάδα.

(2) Το χρέος όπως ορίζεται από τη Συνθήκη του Μάαστριχτ.

(3) Περιλαμβάνει μείωση του χρέους στο πλαίσιο του προγράμματος ανταλλαγής ομολόγων (PSI).

(4) 2008 - 2014: Αναθεωρημένα στοιχεία ΑΕΠ.

Κύρια μεγέθη Γενικής Κυβέρνησης ως ποσοστό του ΑΕΠ

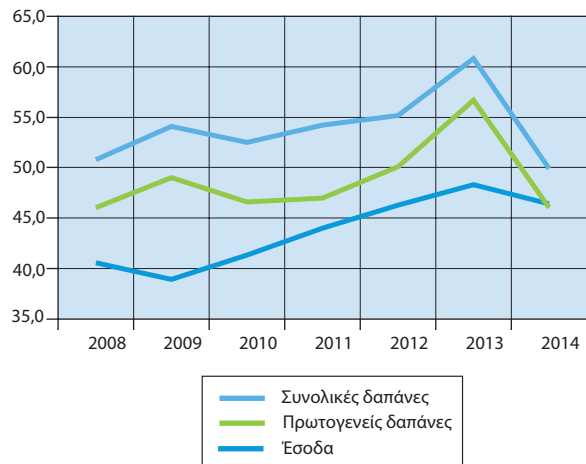

Έξοδα Γενικής Κυβέρνησης ως ποσοστό του ΑΕΠ

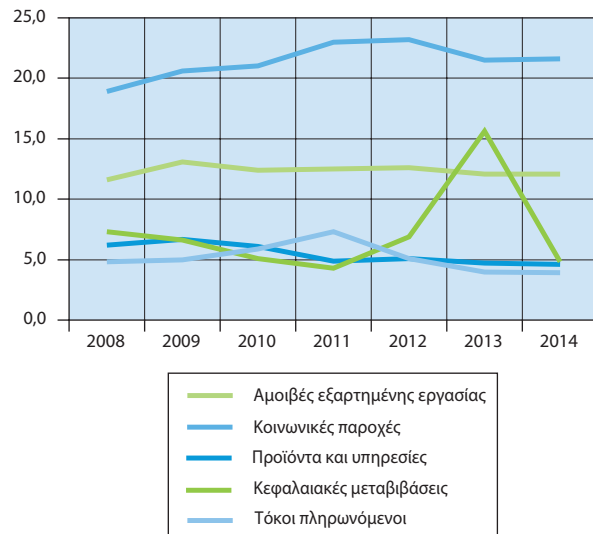

Έσοδα Γενικής Κυβέρνησης ως ποσοστό του ΑΕΠ

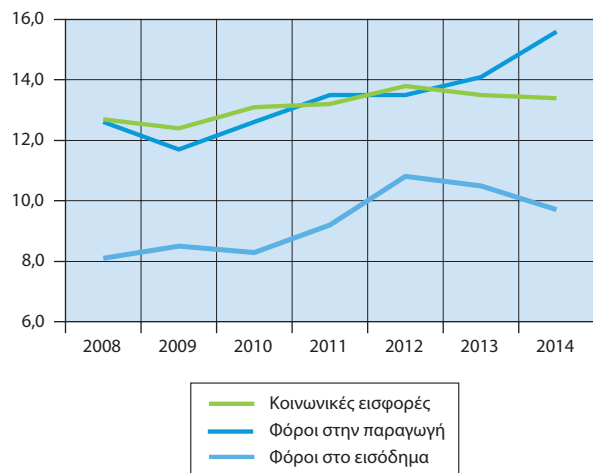

Πρωτογενές ισοζύγιο και ισοζύγιο Γενικής Κυβέρνησης ως ποσοστό του ΑΕΠ



7α. Κύρια μεγέθη Γενικής Κυβέρνησης, Εκατομμύρια ευρώ. Μη εποχικά διορθωμένα στοιχεία		
	2013	2014
	Q4*	Q1*
Έσοδα	25.233	17.992
Φόροι στην παραγωγή και στις εισαγωγές, εισπραττόμενοι	6.925	6.150
Φόροι στο εισόδημα, εισπραττόμενοι	5.931	3.878
Κοινωνικές εισφορές, εισπραττόμενες	6.036	6.009
Λοιπά τρέχοντα έσοδα	3.241	1.969
Κεφαλαιακές μεταβιβάσεις, εισπραττόμενες	3.100	-14
Συνολικές δαπάνες	26.218	20.072
Πρωτογενείς δαπάνες	24.455	18.290
Αμοιβές εξαρτημένης εργασίας, πληρωνόμενες	5.491	5.124
Κοινωνικές παροχές	10.160	9.218
Προϊόντα και υπηρεσίες	3.086	1.475
Επιδότησεις, πληρωνόμενες	500	400
Λοιπές τρέχουσες μεταβιβάσεις, πληρωνόμενες	622	992
Κεφαλαιακές μεταβιβάσεις, πληρωνόμενες	4.596	1.081
Τόκοι, πληρωνόμενοι	1.763	1.782
Πρωτογενές ισοζύγιο (χωρίς τόκους) <sup>(1)</sup>	778	-298
Ισοζύγιο Γενικής Κυβέρνησης	-985	-2.080
Χρέος Γενικής Κυβέρνησης, κατά Μάαστριχτ <sup>(2)</sup>	319.215	315.028
Στοιχείο προς υπόμνηση: Υποστήριξη των χρηματοπιστωτικών ιδρυμάτων <sup>(3)</sup> (όταν οι δαπάνες υπερβαίνουν τα έσοδα το πρόσημο είναι αρνητικό)	-152	31
(Ως ποσοστό των εσόδων)		
Φόροι στην παραγωγή και στις εισαγωγές, εισπραττόμενοι	27,4	34,2
Φόροι στο εισόδημα, εισπραττόμενοι	23,5	21,6
Κοινωνικές εισφορές, εισπραττόμενες	23,9	33,4
Λοιπά τρέχοντα έσοδα	12,8	10,9
Κεφαλαιακές μεταβιβάσεις, εισπραττόμενες	12,3	-0,1
(Ως ποσοστό των συνολικών δαπανών)		
Πρωτογενείς δαπάνες	93,3	91,1
Αμοιβές εξαρτημένης εργασίας, πληρωνόμενες	20,9	25,5
Κοινωνικές παροχές	38,8	45,9
Προϊόντα και υπηρεσίες	11,8	7,3
Επιδότησεις, πληρωνόμενες	1,9	2,0
Λοιπές τρέχουσες μεταβιβάσεις, πληρωνόμενες	2,4	2,0
Κεφαλαιακές μεταβιβάσεις, πληρωνόμενες	17,5	5,4
Τόκοι, πληρωνόμενοι	6,7	8,9
Ετήσια ποσοστιαία μεταβολή		
Έσοδα	-1,1	2,1
Φόροι στην παραγωγή και στις εισαγωγές, εισπραττόμενοι	-2,9	4,0
Φόροι στο εισόδημα, εισπραττόμενοι	-6,7	19,6
Κοινωνικές εισφορές, εισπραττόμενες	-0,9	-2,7
Λοιπά τρέχοντα έσοδα	3,5	-3,6
Κεφαλαιακές μεταβιβάσεις, εισπραττόμενες	11,1	-105,6
Συνολικές δαπάνες	-8,2	-15,3
Πρωτογενείς δαπάνες	-7,8	-16,4
Αμοιβές εξαρτημένης εργασίας, πληρωνόμενες	-15,3	-5,4
Κοινωνικές παροχές	-15,0	-1,2
Προϊόντα και υπηρεσίες	-13,8	11,7
Επιδότησεις, πληρωνόμενες	22,0	11,7
Λοιπές τρέχουσες μεταβιβάσεις, πληρωνόμενες	25,7	-10,3
Κεφαλαιακές μεταβιβάσεις, πληρωνόμενες	26,8	-75,0
Τόκοι, πληρωνόμενοι	-13,0	-2,3
Πρωτογενές ισοζύγιο (χωρίς τόκους) <sup>(1)</sup>	-175,4	-93,0
Ισοζύγιο Γενικής Κυβέρνησης	-67,8	-65,7

\* = Προσωρινά στοιχεία.

(1) Το πρωτογενές ισοζύγιο Γενικής Κυβέρνησης ορίζεται εδώ ως το ισοζύγιο Γενικής Κυβέρνησης (σύμφωνα με το ΕΣΟΛ 2010) μείον τα έξοδα τόκων των φορέων Γενικής Κυβέρνησης σε άλλους τομείς. Σε αυτή τη μέτρηση του πρωτογενούς ισοζυγίου περιλαμβάνεται η επίπτωση υποστήριξης των χρηματοπιστωτικών ιδρυμάτων. Η μέτρηση αυτή του πρωτογενούς ισοζυγίου διαφέρει από τον ορισμό του πρωτογενούς ισοζυγίου Γενικής Κυβέρνησης, ο οποίος χρησιμοποιείται στο πλαίσιο του Προγράμματος Οικονομικής Προσαρμογής για την Ελλάδα.

### τριμηνιαία στοιχεία, 2013 - 2015 (Q2)

2014					2015	
Q2*	Q3*	Q4*	Q1*	Q2*		
21.396	20.977	21.955	17.595	20.210		
6.380	7.632	7.610	6.149	6.698		
4.912	4.417	4.020	3.255	5.287		
5.956	5.897	5.985	5.719	5.641		
2.624	2.432	2.339	1.964	2.053		
1.524	599	2.001	508	531		
21.974	21.457	25.163	20.937	21.305		
20.125	19.750	23.512	19.236	19.575		
5.298	5.250	5.853	5.236	5.304		
9.571	9.662	5.853	9.513	9.688		
2.007	2.002	2.621	1.443	1.696		
494	405	344	274	439		
1.024	849	680	1.012	553		
1.731	1.582	4.048	1.758	1.895		
1.849	1.707	1.651	1.701	1.730		
1.271	1.227	-1.557	-1.641	635		
-578	-480	-3.208	-3.342	-1.095		
317.527	315.459	317.117	301.516	300.064		
26	36	39	63	63		
29,8	36,4	34,7	34,9	33,1		
23,0	21,1	18,3	18,5	26,2		
27,8	28,1	27,3	32,5	27,9		
12,3	11,6	10,7	11,2	10,2		
7,1	2,9	9,1	2,9	2,6		
91,6	92,0	93,4	91,9	91,9		
24,1	24,5	23,3	25,0	24,9		
43,6	45,0	39,6	45,4	45,5		
9,1	9,3	10,4	6,9	8,0		
2,2	1,9	1,4	1,3	2,1		
4,7	4,0	2,7	4,8	2,6		
7,9	7,4	16,1	8,4	8,9		
8,4	8,0	6,6	8,1	8,1		
7,0	-13,7	-13,0	-2,2	-5,5		
6,9	15,0	9,9	0,0	5,0		
12,2	-17,9	-32,2	-16,1	7,6		
-1,1	-3,2	-0,8	-4,8	-5,3		
-24,3	-28,0	-27,8	-0,3	-21,8		
840,7	-78,8	-35,5	-3.728,6	-65,2		
-35,0	-17,2	-4,0	4,3	-3,0		
-36,9	-18,1	-3,9	5,2	-2,7		
-6,2	-0,3	6,6	2,2	0,1		
-1,8	2,1	-1,9	3,2	1,2		
-1,7	-1,7	-1,5	-2,2	-15,5		
-18,6	-16,7	-31,2	-31,5	-11,1		
38,9	14,3	9,3	2,0	-46,0		
-86,8	-74,2	-11,9	62,6	9,5		
-3,1	-4,1	-6,4	-4,5	-6,4		
-110,7	570,5	-300,1	450,7	-50,0		
-95,8	-69,9	225,7	60,7	89,4		

(2) Το χρέος όπως ορίζεται από τη Συνθήκη του Μάαστριχτ.

(3) Για τα τέσσερα τρίμηνα του 2014 και το πρώτο τρίμηνο του 2015, η υποστήριξη των χρηματοπιστωτικών ιδρυμάτων είχε θετική επίπτωση στο ισοζύγιο της Γενικής Κυβέρνησης. Αυτό οφείλεται στο ότι οι δεδουλευμένες αμοιβές που προκύπτουν από τις εγγυήσεις του διατραπεζικού δανεισμού και του συστήματος ομολογιακών δανείων, καθώς και τα έσοδα από τις προνομιούχες μετοχές των τραπεζών, ήταν υψηλότερα από τις δεδουλευμένες δαπάνες. Για τα υπόλοιπα τρίμηνα η δαπάνη της υποστήριξης ήταν μεγαλύτερη από τα έσοδα.

## 8. Χρέος Γενικής Κυβέρνησης,

Εκατομύρια ευρώ

	2008	2009	2010
<b>Ονομαστική αξία υπολοίπου χρέους στο τέλος του έτους</b>	<b>264.659</b>	<b>300.876</b>	<b>330.372</b>
Νόμισμα και καταθέσεις	728	1.477	1.005
Χρεόγραφα εκτός από μετοχές, χωρίς χρηματοοικονομικά παράγωγα	225.449	262.773	262.555
Βραχυπρόθεσμα ( $\leq 1$ έτους)	5.496	10.820	9.121
Μακροπρόθεσμα ( $> 1$ έτους)	219.953	251.953	253.434
Δάνεια	38.482	36.626	66.812
Βραχυπρόθεσμα	852	800	1.004
Μακροπρόθεσμα	37.630	35.826	65.808
<i>(Ως ποσοστό του χρέους)</i>			
Νόμισμα και καταθέσεις	0,3	0,5	0,3
Χρεόγραφα εκτός από μετοχές, χωρίς χρηματοοικονομικά παράγωγα	85,2	87,3	79,5
Βραχυπρόθεσμα	2,1	3,6	2,8
Μακροπρόθεσμα	83,1	83,7	76,7
Δάνεια	14,5	12,2	20,2
Βραχυπρόθεσμα	0,3	0,3	0,3
Μακροπρόθεσμα	14,2	11,9	19,9

(1) Περιλαμβάνει μείωση του χρέους στο πλαίσιο του προγράμματος ανταλλαγής ομολόγων (PSI).

## 2008 - 2015 (Q2)

2011	2012 <sup>(1)</sup>	2013	2014	2015 Q2
<b>356.003</b>	<b>304.814</b>	<b>319.215</b>	<b>317.117</b>	<b>300.064</b>
820	774	819	995	813
251.676	93.443	79.205	70.847	69.906
11.844	16.516	11.993	13.169	12.777
239.832	76.927	67.212	57.678	57.129
103.507	210.597	239.191	245.275	229.345
662	359	183	2.561	2.290
102.845	210.238	239.008	242.714	227.055
0,2	0,3	0,3	0,3	0,3
70,7	30,7	24,8	22,3	23,3
3,3	5,4	3,8	4,2	4,3
67,4	25,2	21,1	18,2	19,0
29,1	69,1	74,9	77,3	76,4
0,2	0,1	0,1	0,8	0,8
28,9	69,0	74,9	76,5	75,7

## Δομή χρέους Γενικής Κυβέρνησης (ποσοστό συνόλου)

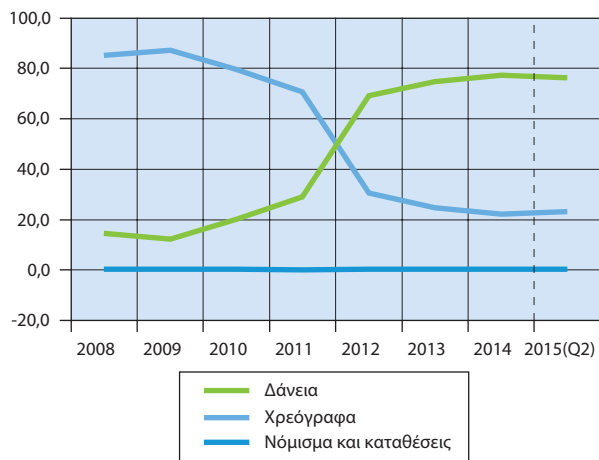

## Εξέλιξη του χρέους ως ποσοστό (%) του ΑΕΠ

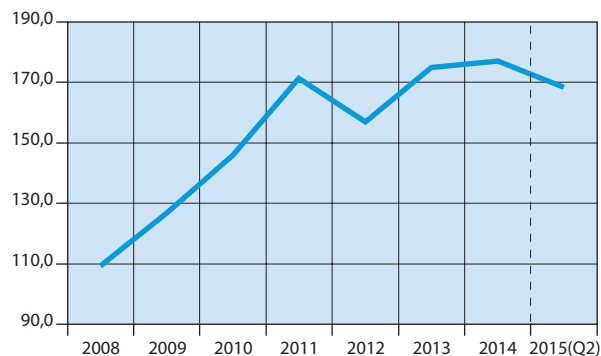



## 9. Συγκεντρωτική λογιστική κατάσταση των Νομισματικών

Δισεκατομμύρια ευρώ

	Οκτώβριος 2010	Οκτώβριος 2011
<b>Σύνολο Ενεργητικού</b>	<b>651,7</b>	<b>649,2</b>
Μετρητά (Πιστωτικών Ιδρυμάτων)	2,1	2,6
Απαιτήσεις έναντι της Τράπεζας της Ελλάδος	4,9	3,6
Απαιτήσεις έναντι λοιπών NXI	192,3	200,7
Απαιτήσεις (Δάνεια) έναντι μη NXI	286,9	277,1
Εσωτερικό	280,5	270,8
Γενική Κυβέρνηση	25,0	21,1
Λοιποί τομείς <sup>(1)</sup>	255,5	249,7
Λοιπές χώρες	6,4	6,3
Τίτλοι πλην μετοχών και παραγώγων <sup>(2)</sup>	97,6	93,8
Λοιπά στοιχεία ενεργητικού	62,9	66,7
Πάγια στοιχεία	5,0	4,8
<b>Σύνολο Παθητικού</b>	<b>651,7</b>	<b>649,2</b>
Υποχρεώσεις έναντι της Τράπεζας της Ελλάδος	92,5	124,0
Υποχρεώσεις έναντι λοιπών NXI	164,7	161,7
Καταθέσεις και ρέπος των μη NXI	289,2	242,8
Εσωτερικό	226,0	187,5
Λοιπές χώρες <sup>(1)</sup>	63,2	55,2
Κεφάλαια και αποθεματικά	42,4	41,3
Τραπεζογραμμάτια και κέρματα σε κυκλοφορία	21,9	23,1
Λοιπά στοιχεία παθητικού	41,0	56,3
<b>Νόμισμα και πίστη</b>		
M3 <sup>(3)</sup>	234,7	200,8
Χρηματοδότηση του εγχώριου ιδιωτικού τομέα <sup>(4)(5)</sup>	257,3	251,1
Χρηματοδότηση της Γενικής Κυβέρνησης <sup>(5)</sup>	76,5	72,6
(Ετήσια μεταβολή %) <sup>(6)</sup>		
M3 <sup>(3)</sup>	-10,1	-14,3
Εγχώριες καταθέσεις	-8,3	-18,4
Χρηματοδότηση του εγχώριου ιδιωτικού τομέα <sup>(4)(5)</sup>	1,2	-2,2
Χρηματοδότηση της Γενικής Κυβέρνησης <sup>(5)</sup>	33,7	1,9

Πηγή: Τράπεζα της Ελλάδος.

- (1) Από τον Ιούνιο του 2010 τα πιστωτικά ιδρύματα που ακολουθούν τα διεθνή λογιστικά πρότυπα αναγνωρίζουν τις τιτλοποιημένες απαιτήσεις τους στο ενεργητικό τους. Τα ποσά των απαιτήσεων αυτών δεν αφαιρούνται πλέον από το ενεργητικό της Λογιστικής Κατάστασης. Στο παθητικό εμφανίζονται αντίστοιχες υποχρεώσεις στην κατηγορία «Καταθέσεις από μη NXI λοιπών χωρών».
- (2) Τον Αύγουστο του 2011 τα εγχώρια πιστωτικά ιδρύματα κατέγραψαν απομείωση της αξίας των ομολόγων του Ελληνικού Δημοσίου που διακρατούν κατά 4 δισ. ευρώ, λόγω της συμμετοχής τους στο πρόγραμμα ανταλλαγής ομολόγων που συμφωνήθηκε στη Διάσκεψη Κορυφής της ΕΕ στις 21 Ιουλίου 2011. Τον Ιανουάριο 2012 κατέγραψαν επιπλέον απομείωση ύψους 5,8 δισ. ευρώ, τον Μάρτιο 2012 απομείωση ύψους 15,2 δισ. ευρώ και τον Απρίλιο 2012 απομείωση ύψους 4,1 δισ. ευρώ.
- (3) Ελληνική συμβολή στο M3 της ζώνης του ευρώ.

## Χρηματοπιστωτικών Ιδρυμάτων (NXI), Οκτώβριος 2010 - 2015

Οκτώβριος 2012	Οκτώβριος 2013	Οκτώβριος 2014	Οκτώβριος 2015
<b>605,7</b>	<b>526,1</b>	<b>484,1</b>	<b>556,4</b>
2,1	1,9	1,7	1,6
2,9	3,4	3,1	1,7
176,6	114,0	76,2	146,7
252,4	238,7	231,6	225,2
246,8	233,8	227,5	220,5
16,5	14,3	14,9	15,6
230,4	219,6	212,5	204,9
5,6	4,9	4,1	4,7
95,9	94,2	99,1	107,9
71,0	69,0	67,8	68,5
4,9	5,0	4,7	4,7
<b>605,7</b>	<b>526,1</b>	<b>484,1</b>	<b>556,4</b>
129,3	70,4	43,9	119,5
144,7	101,0	84,2	114,3
215,0	218,9	217,2	162,6
168,0	182,8	181,8	134,2
47,0	36,1	35,3	28,5
43,8	69,1	74,7	81,3
23,8	24,6	26,8	28,8
49,1	42,1	37,3	49,9
181,5	189,8	196,2	153,9
230,7	219,6	212,5	204,9
43,8	33,2	30,8	35,1
-10,0	5,0	3,1	-22,0
-11,2	8,7	0,1	-27,9
-4,8	-3,9	-3,2	-1,6
1,2	-28,6	-7,0	12,7

(4) Χρηματοδότηση κατοίκων εσωτερικού, πλην NXI, από τα εγχώρια NXI. Περιλαμβάνονται και τα τιτλοποιημένα δάνεια και εταιρικά ομόλογα που έχουν αφαιρεθεί από τη Λογιστική Κατάσταση.

(5) Τα δάνεια προς τις δημόσιες επιχειρήσεις που αναταξινομήθηκαν (σύμφωνα με απόφαση της ΕΛΣΤΑΤ τον Νοέμβριο 2010) από τον ιδιωτικό στον δημόσιο τομέα περιλαμβάνονται στη χρηματοδότηση της Γενικής Κυβέρνησης από τον Δεκέμβριο 2009.

(6) Οι ρυθμοί μεταβολής προκύπτουν από τις μεταβολές των υπολοίπων διορθωμένες για τις διαγραφές δανείων, μεταβολές αξίας χρεογράφων, συναλλαγματικές διαφορές, αναταξινομήσεις και οποιοσδήποτε άλλες μεταβολές που δεν οφείλονται σε συναλλαγές.

10. Ισοζύγιο τρεχουσών			
Εκατομμύρια ευρώ			
	2007*	2008*	2009*
<b>I ΙΣΟΖΥΓΙΟ ΤΡΕΧΟΥΣΩΝ ΣΥΝΑΛΛΑΓΩΝ (I.A + I.B + I.Γ + I.Δ)</b>	<b>-32.602,2</b>	<b>-34.797,6</b>	<b>-25.818,7</b>
<b>I.A ΕΜΠΟΡΙΚΟ ΙΣΟΖΥΓΙΟ (I.A.1 - I.A.2)</b>	<b>-41.499,2</b>	<b>-44.048,8</b>	<b>-30.767,3</b>
ΙΣΟΖΥΓΙΟ καυσίμων	-9.219,6	-12.154,6	-7.596,5
ΕΜΠΟΡΙΚΟ ΙΣΟΖΥΓΙΟ χωρίς καύσιμα	-32.279,6	-31.894,3	-23.170,8
ΙΣΟΖΥΓΙΟ πλοίων	-5.520,3	-4.705,0	-3.356,9
ΕΜΠΟΡΙΚΟ ΙΣΟΖΥΓΙΟ χωρίς καύσιμα και πλοία	-26.759,3	-27.189,3	-19.813,9
<b>I.A.1 Εξαγωγές αγαθών</b>	<b>17.445,5</b>	<b>19.812,9</b>	<b>15.318,0</b>
Καύσιμα	3.037,3	4.254,5	3.063,2
Πλοία (πωλήσεις)	2.275,4	1.582,0	771,7
Λοιπά αγαθά	12.132,8	13.976,5	11.483,1
<b>I.A.2 Εισαγωγές αγαθών</b>	<b>58.944,8</b>	<b>63.861,7</b>	<b>46.085,3</b>
Καύσιμα	12.256,9	16.409,0	10.659,8
Πλοία (αγορές)	7.795,7	6.286,9	4.128,6
Λοιπά αγαθά	38.892,2	41.165,8	31.296,9
<b>I.B ΙΣΟΖΥΓΙΟ ΥΠΗΡΕΣΙΩΝ (I.B.1 - I.B.2)</b>	<b>16.591,7</b>	<b>17.135,6</b>	<b>12.640,2</b>
<b>I.B.1 Εισπράξεις</b>	<b>31.337,3</b>	<b>34.066,2</b>	<b>26.983,3</b>
Ταξιδιωτικό	11.319,2	11.635,9	10.400,3
Μεταφορές	16.939,3	19.188,3	13.552,2
Λοιπές υπηρεσίες	3.078,9	3.242,0	3.030,9
<b>I.B.2 Πληρωμές</b>	<b>14.745,6</b>	<b>16.930,6</b>	<b>14.343,2</b>
Ταξιδιωτικό	2.485,7	2.679,1	2.424,6
Μεταφορές	7.771,3	9.316,0	7.073,4
Λοιπές υπηρεσίες	4.488,6	4.935,5	4.845,1
<b>I.Γ ΙΣΟΖΥΓΙΟ ΕΙΣΟΔΗΜΑΤΩΝ (I.Γ.1 - I.Γ.2)</b>	<b>-9.285,8</b>	<b>-10.643,0</b>	<b>-8.984,3</b>
<b>I.Γ.1 Εισπράξεις</b>	<b>4.558,5</b>	<b>5.573,2</b>	<b>4.282,9</b>
Αμοιβές, μισθοί	366,9	344,7	294,6
Τόκοι, μερίσματα, κέρδη	4.191,7	5.228,5	3.988,3
<b>I.Γ.2 Πληρωμές</b>	<b>13.844,3</b>	<b>16.216,2</b>	<b>13.267,2</b>
Αμοιβές, μισθοί	332,6	410,1	411,9
Τόκοι, μερίσματα, κέρδη	13.511,7	15.806,1	12.855,2
<b>I.Δ ΙΣΟΖΥΓΙΟ ΤΡΕΧΟΥΣΩΝ ΜΕΤΑΒΙΒΑΣΕΩΝ (I.Δ.1 - I.Δ.2)</b>	<b>1.591,1</b>	<b>2.758,6</b>	<b>1.292,6</b>
<b>I.Δ.1 Εισπράξεις</b>	<b>6.608,1</b>	<b>6.882,7</b>	<b>5.380,7</b>
Γενική Κυβέρνηση	4.361,2	4.678,8	3.527,9
Λοιποί τομείς	2.246,9	2.203,9	1.852,8
<b>I.Δ.2 Πληρωμές</b>	<b>5.017,0</b>	<b>4.124,1</b>	<b>4.088,1</b>
Γενική Κυβέρνηση	3.825,4	2.717,6	2.679,6
Λοιποί τομείς	1.191,6	1.406,4	1.408,5
<b>II ΙΣΟΖΥΓΙΟ ΚΕΦΑΛΑΙΑΚΩΝ ΜΕΤΑΒΙΒΑΣΕΩΝ (II.1 - II.2)</b>	<b>4.332,3</b>	<b>4.090,8</b>	<b>2.017,4</b>
<b>II.1 Εισπράξεις</b>	<b>4.673,9</b>	<b>4.637,8</b>	<b>2.328,1</b>
Γενική Κυβέρνηση	4.401,4	4.241,9	2.133,2
Λοιποί τομείς	272,4	395,9	194,9

## συναλλαγών, 2007 - 2014

	2010*	2011*	2012*	2013*	2014*
<b>I ΙΣΟΖΥΓΙΟ ΤΡΕΧΟΥΣΩΝ ΣΥΝΑΛΛΑΓΩΝ (I.A + I.B + I.Γ + I.Δ)</b>	<b>-22.506,0</b>	<b>-20.633,5</b>	<b>-4.615,0</b>	<b>1.088,5</b>	<b>1.592,9</b>
<b>I.A ΕΜΠΟΡΙΚΟ ΙΣΟΖΥΓΙΟ (I.A.1 - I.A.2)</b>	<b>-28.279,6</b>	<b>-27.229,1</b>	<b>-19.619,0</b>	<b>-17.229,4</b>	<b>-17.976,1</b>
ΙΣΟΖΥΓΙΟ καυσίμων	-8.627,2	-11.126,9	-10.220,0	-7.697,5	-7.546,0
ΕΜΠΟΡΙΚΟ ΙΣΟΖΥΓΙΟ χωρίς καύσιμα	-19.652,4	-16.102,1	-9.399,1	-9.531,9	-10.430,1
ΙΣΟΖΥΓΙΟ πλοίων	-3.621,3	-3.261,2	-1.042,6	-1.483,3	-2.173,1
ΕΜΠΟΡΙΚΟ ΙΣΟΖΥΓΙΟ χωρίς καύσιμα και πλοία	-16.031,1	-12.840,9	-8.356,4	-8.048,7	-8.256,9
<b>I.A.1 Εξαγωγές αγαθών</b>	<b>17.081,5</b>	<b>20.230,6</b>	<b>22.020,6</b>	<b>22.534,8</b>	<b>23.647,5</b>
Καύσιμα	4.950,0	6.187,7	7.426,4	7.941,2	8.188,8
Πλοία (πωλήσεις)	798,6	754,7	737,8	443,0	626,0
Λοιπά αγαθά	11.332,9	13.288,2	13.856,5	14.150,7	14.832,7
<b>I.A.2 Εισαγωγές αγαθών</b>	<b>45.361,0</b>	<b>47.459,6</b>	<b>41.639,7</b>	<b>39.764,2</b>	<b>41.623,6</b>
Καύσιμα	13.577,1	17.314,6	17.646,3	15.638,7	15.734,8
Πλοία (αγορές)	4.419,9	4.015,9	1.780,4	1.926,2	2.799,2
Λοιπά αγαθά	27.364,0	26.129,2	22.213,0	22.199,3	23.089,7
<b>I.B ΙΣΟΖΥΓΙΟ ΥΠΗΡΕΣΙΩΝ (I.B.1 - I.B.2)</b>	<b>13.248,5</b>	<b>14.629,6</b>	<b>15.138,9</b>	<b>16.978,9</b>	<b>19.744,5</b>
<b>I.B.1 Εισπράξεις</b>	<b>28.477,8</b>	<b>28.609,2</b>	<b>27.526,4</b>	<b>27.959,5</b>	<b>31.034,9</b>
Ταξιδιωτικό	9.611,3	10.504,7	10.442,5	12.152,2	13.393,1
Μεταφορές	15.418,4	14.096,6	13.287,4	12.089,9	13.183,1
Λοιπές υπηρεσίες	3.448,1	4.007,9	3.796,5	3.717,4	4.458,7
<b>I.B.2 Πληρωμές</b>	<b>15.229,4</b>	<b>13.979,6</b>	<b>12.387,4</b>	<b>10.980,6</b>	<b>11.290,4</b>
Ταξιδιωτικό	2.156,0	2.266,5	1.843,9	1.835,2	2.076,4
Μεταφορές	8.155,4	7.234,4	6.328,0	5.553,0	5.252,5
Λοιπές υπηρεσίες	4.917,9	4.478,7	4.215,5	3.592,4	3.961,4
<b>I.Γ ΙΣΟΖΥΓΙΟ ΕΙΣΟΔΗΜΑΤΩΝ (I.Γ.1 - I.Γ.2)</b>	<b>-7.673,8</b>	<b>-8.594,8</b>	<b>-1.566,4</b>	<b>-3.127,2</b>	<b>-2.894,2</b>
<b>I.Γ.1 Εισπράξεις</b>	<b>4.009,3</b>	<b>3.322,1</b>	<b>3.832,2</b>	<b>3.423,0</b>	<b>3.414,7</b>
Αμοιβές, μισθοί	199,7	188,0	200,8	209,3	209,9
Τόκοι, μερίσματα, κέρδη	3.809,6	3.134,1	3.631,4	3.213,7	3.204,8
<b>I.Γ.2 Πληρωμές</b>	<b>11.683,1</b>	<b>11.916,9</b>	<b>5.398,6</b>	<b>6.550,2</b>	<b>6.308,9</b>
Αμοιβές, μισθοί	377,6	470,0	468,0	453,0	491,7
Τόκοι, μερίσματα, κέρδη	11.305,5	11.447,0	4.930,7	6.097,1	5.817,2
<b>I.Δ ΙΣΟΖΥΓΙΟ ΤΡΕΧΟΥΣΩΝ ΜΕΤΑΒΙΒΑΣΕΩΝ (I.Δ.1 - I.Δ.2)</b>	<b>198,9</b>	<b>560,8</b>	<b>1.431,5</b>	<b>4.466,2</b>	<b>2.718,7</b>
<b>I.Δ.1 Εισπράξεις</b>	<b>4.654,3</b>	<b>4.435,0</b>	<b>5.125,6</b>	<b>7.687,8</b>	<b>5.966,8</b>
Γενική Κυβέρνηση	3.188,5	3.254,9	4.060,2	6.410,6	4.857,7
Λοιποί τομείς	1.465,8	1.180,1	1.065,4	1.277,3	1.109,0
<b>I.Δ.2 Πληρωμές</b>	<b>4.455,4</b>	<b>3.874,2</b>	<b>3.694,1</b>	<b>3.221,6</b>	<b>3.248,1</b>
Γενική Κυβέρνηση	2.860,4	2.485,4	2.647,9	2.433,0	2.417,3
Λοιποί τομείς	1.595,0	1.388,8	1.046,2	788,6	830,8
<b>II ΙΣΟΖΥΓΙΟ ΚΕΦΑΛΑΙΑΚΩΝ ΜΕΤΑΒΙΒΑΣΕΩΝ (II.1 - II.2)</b>	<b>2.071,5</b>	<b>2.671,8</b>	<b>2.327,6</b>	<b>3.040,8</b>	<b>2.510,6</b>
<b>II.1 Εισπράξεις</b>	<b>2.356,2</b>	<b>2.932,7</b>	<b>2.564,6</b>	<b>3.380,6</b>	<b>2.866,2</b>
Γενική Κυβέρνηση	2.239,3	2.798,5	2.486,0	3.298,9	2.789,8
Λοιποί τομείς	116,9	134,2	78,6	81,7	76,4

10. Ισοζύγιο τρεχουσών			
Εκατομμύρια ευρώ			
	2007*	2008*	2009*
<b>II.2 Πληρωμές</b>	<b>341,6</b>	<b>547,0</b>	<b>310,7</b>
Γενική Κυβέρνηση	27,1	192,0	14,4
Λοιποί τομείς	314,5	354,9	296,3
<b>III ΙΣΟΖΥΓΙΟ ΤΡΕΧΟΥΣΩΝ ΣΥΝΑΛΛΑΓΩΝ ΚΑΙ ΚΕΦΑΛΑΙΑΚΩΝ ΜΕΤΑΒΙΒΑΣΕΩΝ (I + II)</b>	<b>-28.269,9</b>	<b>-30.706,8</b>	<b>-23.801,3</b>
<b>IV ΙΣΟΖΥΓΙΟ ΧΡΗΜΑΤΟΟΙΚΟΝΟΜΙΚΩΝ ΣΥΝΑΛΛΑΓΩΝ (IV.A + IV.B + IV.Γ + IV.Δ)</b>	<b>27.570,2</b>	<b>29.914,2</b>	<b>24.395,4</b>
<b>IV.A ΑΜΕΣΕΣ ΕΠΕΝΔΥΣΕΙΣ<sup>(1)</sup></b>	<b>-2.290,2</b>	<b>1.420,7</b>	<b>274,5</b>
Κατοίκων στο εξωτερικό	-3.832,9	-1.650,4	-1.479,3
Μη κατοίκων στην Ελλάδα	1.542,7	3.071,1	1.753,8
<b>IV.B ΕΠΕΝΔΥΣΕΙΣ ΧΑΡΤΟΦΥΛΑΚΙΟΥ<sup>(1)</sup></b>	<b>17.441,7</b>	<b>16.428,0</b>	<b>22.663,8</b>
Απαιτήσεις	-16.351,1	-268,9	-8.973,0
Υποχρεώσεις	33.792,8	16.696,9	31.636,8
<b>IV.Γ ΛΟΙΠΕΣ ΕΠΕΝΔΥΣΕΙΣ<sup>(1)</sup></b>	<b>12.740,6</b>	<b>12.094,6</b>	<b>1.563,1</b>
Απαιτήσεις	-16.266,1	-27.823,3	-23.875,7
Υποχρεώσεις	29.006,8	39.917,8	25.438,8
(Δάνεια Γενικής Κυβέρνησης)	-2.341,7	-572,7	2.865,0
<b>IV.Δ ΜΕΤΑΒΟΛΗ ΣΥΝΑΛΛΑΓΜΑΤΙΚΩΝ ΔΙΑΘΕΣΙΜΩΝ<sup>(2)</sup></b>	<b>-322,0</b>	<b>-29,0</b>	<b>-106,0</b>
<b>V ΤΑΚΤΟΠΟΙΗΤΕΑ ΣΤΟΙΧΕΙΑ (I + II + IV + V = 0)</b>	<b>699,7</b>	<b>792,6</b>	<b>-594,1</b>
<b>ΥΨΟΣ ΣΥΝΑΛΛΑΓΜΑΤΙΚΩΝ ΔΙΑΘΕΣΙΜΩΝ<sup>(3)</sup></b>	<b>2.491</b>	<b>2.521</b>	<b>3.857</b>

Πηγή: Τράπεζα της Ελλάδος.

\* = Προσωρινά στοιχεία.

(1) (+) καθαρή εισροή (-) καθαρή εκροή.

(2) (+) μείωση (-) αύξηση.

(3) Τα συναλλαγματικά διαθέσιμα, σύμφωνα με τον ορισμό της Ευρωπαϊκής Κεντρικής Τράπεζας, περιλαμβάνουν μόνο τον νομισματικό χρυσό, τη «συναλλαγματική θέση» στο Διεθνές Νομισματικό Ταμείο, τα «ειδικά τραβηκτικά δικαιώματα» και τις απαιτήσεις της Τράπεζας της Ελλάδος σε ξένο νόμισμα έναντι κατοίκων χωρών εκτός της ζώνης του ευρώ. Αντίθετα, δεν περιλαμβάνουν τις απαιτήσεις σε ευρώ έναντι κατοίκων χωρών εκτός της ζώνης του ευρώ, τις απαιτήσεις σε συνάλλαγμα και σε ευρώ έναντι κατοίκων χωρών της ζώνης του ευρώ, και τη συμμετοχή της Τράπεζας της Ελλάδος στο κεφάλαιο και στα συναλλαγματικά διαθέσιμα της ΕΚΤ.

### συναλλαγών, 2007 - 2014 (συνέχεια)

	2010*	2011*	2012*	2013*	2014*
	<b>284,7</b>	<b>260,8</b>	<b>237,1</b>	<b>339,8</b>	<b>355,6</b>
	15,8	12,7	13,7	9,7	8,8
	268,9	248,1	223,3	330,1	346,7
	<b>-20.434,5</b>	<b>-17.961,7</b>	<b>-2.287,5</b>	<b>4.129,3</b>	<b>4.103,5</b>
	<b>20.853,9</b>	<b>17.838,1</b>	<b>2.658,2</b>	<b>-3.299,5</b>	<b>-2.268,8</b>
	<b>-927,0</b>	<b>-452,6</b>	<b>827,1</b>	<b>2.713,6</b>	<b>991,8</b>
	-1.176,2	-1.274,9	-527,3	591,5	-645,0
	249,2	822,3	1.354,3	2.122,2	1.636,8
	<b>-20.855,0</b>	<b>-19.778,3</b>	<b>-99.903,9</b>	<b>-6.583,1</b>	<b>-6.978,0</b>
	13.278,7	4.139,0	-58.086,1	1.023,6	-8.910,1
	-34.133,6	-23.917,3	-41.817,8	-7.606,7	1.932,1
	<b>42.538,8</b>	<b>38.050,0</b>	<b>101.744,1</b>	<b>677,0</b>	<b>4.173,5</b>
	7.658,7	7.638,7	13.863,4	17.491,9	351,7
	34.880,2	30.411,3	87.880,7	-16.814,9	3.821,8
	29.978,2	39.873,9	109.093,9	30.061,2	4.000,2
	<b>97,0</b>	<b>19,0</b>	<b>-9,0</b>	<b>-107,0</b>	<b>-456,0</b>
	<b>-419,4</b>	<b>123,6</b>	<b>-370,8</b>	<b>-829,8</b>	<b>-1.834,7</b>
	<b>4.777</b>	<b>5.332</b>	<b>5.500</b>	<b>4.172</b>	<b>5.117</b>

**11. Εθνικός δείκτης τιμών καταναλωτή (ΔΤΚ), εναρμονισμένος τιμών καταναλωτή με σταθερούς φόρους (Εν.ΔΤΚ-ΣΦ) και Μεταβολές (%)**

Έτος και μήνας	Μηνιαία μεταβολή %				Ετήσια	
	ΔΤΚ	Εν.ΔΤΚ	Εν. ΔΤΚ - ΣΦ	ΠΠ	ΔΤΚ	Εν.ΔΤΚ
2014: 6	0,6	0,5	0,5	1,1	-1,1	-1,5
7	-1,2	-1,0	-1,0	-1,9	-0,7	-0,8
8	-1,2	-1,1	-1,1	-1,7	-0,3	-0,2
9	2,1	1,6	1,6	3,3	-0,8	-1,1
10	-0,9	-0,9	-0,4	-0,3	-1,7	-1,8
11	-0,9	-0,7	-0,7	-1,2	-1,2	-1,2
12	-0,5	-0,5	-0,5	0,4	-2,6	-2,5
2015: 1	-1,4	-1,2	-1,2	-2,0	-2,8	-2,8
2	-0,6	-0,2	-0,2	-1,8	-2,2	-1,9
3	2,4	1,9	1,9	3,2	-2,1	-1,9
4	0,5	0,4	0,4	0,5	-2,1	-1,8
5	-0,8	-0,2	-0,2	-1,0	-2,1	-1,4
6	0,6	0,9	0,9	0,9	-2,2	-1,1
7	-1,3	-1,2	-1,2	-1,8	-2,2	-1,3
8	-0,4	-0,2	-2,2	-1,4	-1,5	-0,4
9	1,8	1,2	1,4	3,3	-1,7	-0,8
10	-0,1	-0,2	-0,4	0,4	-0,9	-0,1
11	-0,8	-0,7	-0,7	-1,1	-0,7	-0,1

**δείκτης τιμών καταναλωτή (Εν.ΔΤΚ), εναρμονισμένος δείκτης πυρήνας πληθωρισμού (ΠΠ), 2014 και 2015 (Νοέμβριος)**

μεταβολή %		Μέση ετήσια μεταβολή %			
Εν. ΔΤΚ - ΣΦ	ΠΠ	ΔΤΚ	Εν.ΔΤΚ	Εν. ΔΤΚ - ΣΦ	ΠΠ
-0,6	-1,4	-1,5	-1,5	-0,8	-2,6
0,1	-0,9	-1,5	-1,5	-0,7	-2,4
-0,3	0,0	-1,4	-1,5	-0,7	-2,2
-1,2	-0,9	-1,4	-1,5	-0,7	-2,0
-1,4	-1,4	-1,4	-1,5	-0,8	-1,8
-0,9	-0,9	-1,2	-1,3	-0,7	-1,5
-2,2	-1,7	-1,3	-1,4	-0,8	-1,4
-2,4	-1,5	-1,4	-1,5	-1,0	-1,4
-1,5	-1,2	-1,5	-1,6	-1,1	-1,4
-1,4	-1,6	-1,6	-1,6	-1,1	-1,4
-1,4	-1,6	-1,6	-1,6	-1,2	-1,3
-1,0	-1,6	-1,7	-1,6	-1,2	-1,2
-0,7	-1,8	-1,7	-1,6	-1,2	-1,3
-0,8	-1,7	-1,9	-1,6	-1,3	-1,3
-1,9	-1,3	-2,0	-1,6	-1,4	-1,4
-2,0	-1,4	-2,0	-1,6	-1,5	-1,5
-2,0	-0,7	-2,0	-1,4	-1,5	-1,4
-2,0	-0,6	-1,9	-1,3	-1,6	-1,4

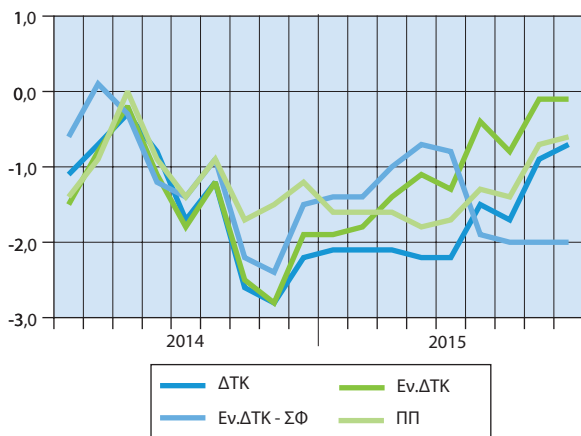
**Ετήσιες μεταβολές (%)**

**12. Μέσοι ετήσιοι υποδείκτες ομάδων ειδών  
ΔΤΚ, 2011 - 2014**  
2009=100,0

Ομάδες αγαθών και υπηρεσιών	Σταθμίσεις ‰	2011	2012	2013	2014
<b>Γενικός δείκτης</b>	<b>1.000,00</b>	<b>108,20</b>	<b>109,82</b>	<b>108,81</b>	<b>107,38</b>
Διατροφή και μη αλκοολούχα ποτά	210,47	103,18	104,73	104,74	102,97
Αλκοολούχα ποτά και καπνός	44,80	123,53	124,38	128,53	131,06
Ένδυση και υπόδηση	62,81	101,13	102,40	101,64	99,07
Στέγαση	135,43	116,45	125,62	132,58	129,54
Διαρκή αγαθά - Είδη νοικοκυριού και υπηρεσίες	58,21	102,47	100,50	96,84	95,67
Υγεία	74,95	100,92	99,16	96,37	97,77
Μεταφορές	123,26	123,53	126,93	123,97	122,47
Επικοινωνίες	43,00	104,63	102,87	98,41	98,44
Αναψυχή - Πολιτιστικές δραστηριότητες	44,59	100,89	99,30	96,35	94,05
Εκπαίδευση	32,71	101,88	99,95	95,91	92,39
Ξενοδοχεία - Καφέ - Εστιατόρια	98,58	104,98	106,68	104,45	102,91
Άλλα αγαθά και υπηρεσίες	71,19	107,68	107,63	103,52	99,95

**13. ΕΕ: Εναρμονισμένοι δείκτες τιμών καταναλωτή (Εν. ΔΤΚ).  
Μέση ετήσια μεταβολή, 2010 - 2014**

Χώρες	2010	2011	2012	2013	2014
ΕΕ 28	2,1	3,1	2,6	1,5	0,6
Ευρωζώνη					
Αυστρία (AT)	1,7	3,6	2,6	2,1	1,5
Βέλγιο (BE)	2,3	3,4	2,6	1,2	0,5
Γαλλία (FR)	1,7	2,3	2,2	1,0	0,6
Γερμανία (DE)	1,2	2,5	2,1	1,6	0,8
Ελλάς (EL)	4,7	3,1	1,0	-0,9	-1,4
Εσθονία (EE)	2,7	5,1	4,2	3,2	0,5
Ιρλανδία (IE)	-1,6	1,2	1,9	0,5	0,3
Ισπανία (ES)	2,0	3,1	2,4	1,5	-0,2
Ιταλία (IT)	1,6	2,9	3,3	1,3	0,2
Κύπρος (CY)	2,6	3,5	3,1	0,4	-0,3
Λετονία (LV)	-1,2	4,2	2,3	0,0	0,7
Λιθουανία (LT)	1,2	4,1	3,2	1,2	0,2
Λουξεμβούργο (LU)	2,8	3,7	2,9	1,7	0,7
Μάλτα (MT)	2,0	2,5	3,2	1,0	0,8
Ολλανδία (NE)	0,9	2,5	2,8	2,6	0,3
Πορτογαλία (PT)	1,4	3,6	2,8	0,4	-0,2
Σλοβακία (SK)	0,7	4,1	3,7	1,5	-0,1
Σλοβενία (SL)	2,1	2,1	2,8	1,9	0,4
Φινλανδία (FI)	1,7	3,3	3,2	2,2	1,2
Εκτός Ευρωζώνης					
Βουλγαρία (BG)	3,0	3,4	2,4	0,4	-1,6
Δανία (DK)	2,2	2,7	2,4	0,5	0,3
Ηνωμένο Βασίλειο (UK)	3,3	4,5	2,8	2,6	1,5
Κροατία (HR)	1,1	2,2	3,4	2,3	0,2
Ουγγαρία (HU)	4,7	3,9	5,7	1,7	0,0
Πολωνία (PL)	2,7	3,9	3,7	0,8	0,1
Ρουμανία (RO)	6,1	5,8	3,4	3,2	1,4
Σουηδία (SE)	1,9	1,4	0,9	0,4	0,2
Τσεχική Δημοκρατία (CZ)	1,2	2,1	3,5	1,4	0,4

Πηγή: Eurostat.

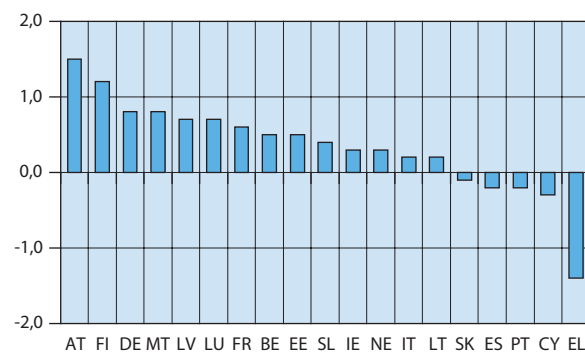
**Χώρες ευρωζώνης: Εν.ΔΤΚ - Μέση ετήσια μεταβολή (%), 2014**

**14. ΕΕ: Κατά κεφαλήν ακαθάριστο εγχώριο προϊόν σε μονάδες αγοραστικής δύναμης, 2010 - 2014**

Χώρες	2010	2011	2012	2013	2014
ΕΕ 28	100	100	100	100	100
Ευρωζώνη					
Αυστρία (AT)	126	127	129	128	127
Βέλγιο (BE)	119	119	119	118	118
Γαλλία (FR)	108	108	107	106	107
Γερμανία (DE)	119	122	122	122	123
Ελλάς (EL)	87	77	74	73	72
Εσθονία (EE)	63	68	71	73	73
Ιρλανδία (IE)	129	130	129	129	132
Ισπανία (ES)	97	94	94	94	93
Ιταλία (IT)	103	103	100	99	97
Κύπρος (CY)	102	95	93	88	85
Λετονία (LV)	53	56	60	64	64
Λιθουανία (LT)	60	65	69	73	73
Λουξεμβούργο (LU)	253	264	263	257	*262
Μάλτα (MT)	86	84	85	86	85
Ολλανδία (NE)	134	134	132	131	130
Πορτογαλία (PT)	81	78	76	78	78
Σλοβακία (SK)	73	72	74	75	76
Σλοβενία (SL)	83	82	82	82	82
Φινλανδία (FI)	115	116	115	113	110
Εκτός Ευρωζώνης					
Βουλγαρία (BG)	43	44	45	44	45
Δανία (DK)	126	125	125	124	124
Ηνωμένο Βασίλειο (UK)	108	106	107	108	108
Κροατία (HR)	59	59	60	60	59
Ουγγαρία (HU)	65	65	64	66	67
Πολωνία (PL)	62	64	66	67	68
Ρουμανία (RO)	50	51	53	54	53
Σουηδία (SE)	125	126	126	126	124
Τσεχική Δημοκρατία (CZ)	81	83	82	82	84

Πηγή: Eurostat.

\* = Προσωρινά στοιχεία.

**15. ΕΕ: Έλλειμμα/πλεόνασμα Γενικής Κυβέρνησης ως % του ΑΕΠ, 2010 - 2014**

Χώρες	2010	2011	2012	2013	2014
ΕΕ 28	-6.4	-4.5	-4.3	-3.3	-3.0
Ευρωζώνη					
Αυστρία (AT)	-4.4	-2.6	-2.2	-1.3	-2.7
Βέλγιο (BE)	-4.0	-4.1	-4.1	-2.9	-3.1
Γαλλία (FR)	-6.8	-5.1	-4.8	-4.1	-3.9
Γερμανία (DE)	-4.2	-1.0	-0.1	-0.1	0.3
Ελλάς (EL)	-11.2	-10.2	-8.8	-12.4	-3.6
Εσθονία (EE)	0.2	1.2	-0.3	-0.1	0.7
Ιρλανδία (IE)	-32.3	-12.5	-8.0	-5.7	-3.9
Ισπανία (ES)	-9.4	-9.5	-10.4	-6.9	-5.9
Ιταλία (IT)	-4.2	-3.5	-3.0	-2.9	-3.0
Κύπρος (CY)	-4.8	-5.7	-5.8	-4.9	-8.9
Λετονία (LV)	-8.5	-3.4	-0.8	-0.9	-1.5
Λιθουανία (LT)	-6.9	-8.9	-3.1	-2.6	-0.7
Λουξεμβούργο (LU)	-0.5	0.5	0.2	0.7	1.4
Μάλτα (MT)	-3.2	-2.6	-3.6	-2.6	-2.1
Ολλανδία (NE)	-5.0	-4.3	-3.9	-2.4	-2.4
Πορτογαλία (PT)	-11.2	-7.4	-5.7	-4.8	-7.2
Σλοβακία (SK)	-7.5	-4.1	-4.2	-2.6	-2.8
Σλοβενία (SL)	-5.6	-6.6	-4.1	-15.0	-5.0
Φινλανδία (FI)	-2.6	-1.0	-2.1	-2.5	-3.3
Εκτός Ευρωζώνης					
Βουλγαρία (BG)	-3.2	-2.0	-0.6	-0.8	-5.8
Δανία (DK)	-2.7	-2.1	-3.6	-1.3	1.5
Ηνωμένο Βασίλειο (UK)	-9.7	-7.7	-8.3	-5.7	-5.7
Κροατία (HR)	-5.9	-7.8	-5.3	-5.4	-5.6
Ουγγαρία (HU)	-4.5	-5.5	-2.3	-2.5	-2.5
Πολωνία (PL)	-7.5	-4.9	-3.7	-4.0	-3.3
Ρουμανία (RO)	-6.9	-5.4	-3.2	-2.2	-1.4
Σουηδία (SE)	0.0	-0.1	-0.9	-1.4	-1.7
Τσεχική Δημοκρατία (CZ)	-4.4	-2.7	-4.0	-1.3	-1.9

Πηγή: Eurostat.

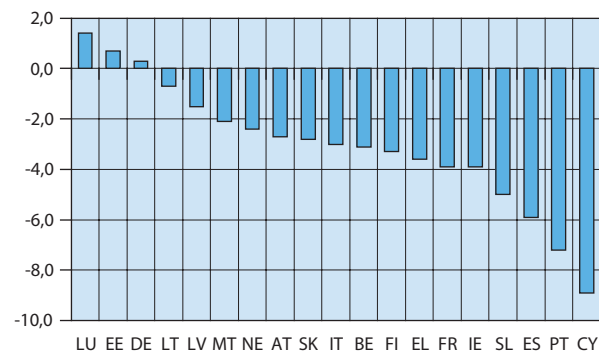
**Χώρες ευρωζώνης: Έλλειμμα/πλεόνασμα Γενικής Κυβέρνησης ως % του ΑΕΠ, 2014**

**16. ΕΕ: Ακαθάριστο χρέος της Γενικής Κυβέρνησης ως % του ΑΕΠ, 2010 - 2014**

Χώρες	2010	2011	2012	2013	2014
ΕΕ 28	78,4	81,0	83,8	85,5	86,8
Ευρωζώνη					
Αυστρία (AT)	82,4	82,2	81,6	80,8	84,2
Βέλγιο (BE)	99,6	102,2	104,1	105,1	106,7
Γαλλία (FR)	81,7	85,2	89,6	92,3	95,6
Γερμανία (DE)	81,0	78,4	79,7	77,4	74,9
Ελλάς (EL)	146,2	172,0	159,4	177,0	178,6
Εσθονία (EE)	6,6	5,9	9,5	9,9	10,4
Ιρλανδία (IE)	86,8	109,3	120,2	120,0	107,5
Ισπανία (ES)	60,1	69,5	85,4	93,7	99,3
Ιταλία (IT)	115,3	116,4	123,2	128,8	132,3
Κύπρος (CY)	56,3	65,8	79,3	102,5	108,2
Λετονία (LV)	47,5	42,8	41,4	39,1	40,6
Λιθουανία (LT)	36,2	37,2	39,8	38,8	40,7
Λουξεμβούργο (LU)	19,6	19,2	22,1	23,4	23,0
Μάλτα (MT)	67,6	69,8	67,6	69,6	68,3
Ολλανδία (NE)	59,0	61,7	66,4	67,9	68,2
Πορτογαλία (PT)	96,2	111,4	126,2	129,0	130,2
Σλοβακία (SK)	40,8	43,3	51,9	54,6	53,5
Σλοβενία (SL)	38,2	46,4	53,7	70,8	80,8
Φινλανδία (FI)	47,1	48,5	52,9	55,6	59,3
Εκτός Ευρωζώνης					
Βουλγαρία (BG)	15,5	15,3	17,6	18,0	27,0
Δανία (DK)	42,9	46,4	45,6	45,0	45,1
Ηνωμένο Βασίλειο (UK)	76,6	81,8	85,3	86,2	88,2
Κροατία (HR)	57,0	63,7	69,2	80,8	85,1
Ουγγαρία (HU)	80,6	80,8	78,3	76,8	76,2
Πολωνία (PL)	53,3	54,4	54,0	55,9	50,4
Ρουμανία (RO)	29,9	34,2	37,4	38,0	39,9
Σουηδία (SE)	37,6	36,9	37,2	39,8	44,9
Τσεχική Δημοκρατία (CZ)	38,2	39,9	44,7	45,2	42,7

Πηγή: Eurostat.

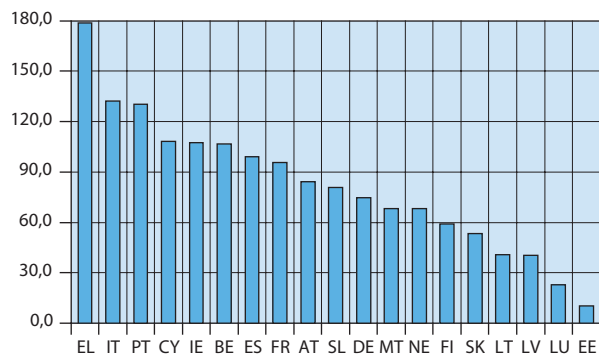
**Χώρες ευρωζώνης: Ακαθάριστο χρέος της Γενικής Κυβέρνησης ως % του ΑΕΠ, 2014**

Γεωργία, κτηνοτροφία, αλιεία

<b>1. Εκμεταλλεύσεις και χρησιμοποιούμενη γεωργική έκταση, 2013</b>			
Έρευνα Διάρθρωσης Γεωργικών και Κτηνοτροφικών Εκμεταλλεύσεων, 2013			
Εκτάσεις: χιλιάδες στρέμματα			
Περιφέρεια	Εκμεταλλεύσεις		Χρησιμοποιούμενη γεωργική έκταση
	Σύνολο	Με χρησιμοποιούμενη γεωργική έκταση	
<b>Σύνολο Χώρας</b>	<b>709.449</b>	<b>703.535</b>	<b>33.815</b>
Ανατολική Μακεδονία και Θράκη	52.066	51.219	3.483
Κεντρική Μακεδονία	100.451	99.226	6.819
Δυτική Μακεδονία	23.857	23.504	2.522
Θεσσαλία	62.467	61.114	4.209
Ήπειρος	30.559	29.946	809
Ιόνια Νησιά	28.383	28.372	675
Δυτική Ελλάδα	83.703	83.245	2.719
Στερεά Ελλάδα	68.095	67.631	2.856
Πελοπόννησος	92.162	91.946	3.120
Αττική	27.032	26.836	508
Βόρειο Αιγαίο	29.661	29.640	1.585
Νότιο Αιγαίο	21.088	21.081	895
Κρήτη	89.926	89.774	3.617



**2. Κατανομή της χρησιμοποιούμενης γεωργικής έκτασης,**

Έρευνα Διάρθρωσης Γεωργικών και

Εκτάσεις: χιλιάδες στρέμματα

Περιφέρεια	Ετήσιες καλλιέργειες <sup>(1)</sup>	
	Εκμεταλλεύσεις	Εκτάσεις
<b>Σύνολο Χώρας</b>	<b>280.917</b>	<b>16.764</b>
Ανατολική Μακεδονία και Θράκη	41.501	2.857
Κεντρική Μακεδονία	69.503	5.168
Δυτική Μακεδονία	20.071	1.739
Θεσσαλία	41.923	3.172
Ήπειρος	10.544	285
Ιόνια Νησιά	5.689	62
Δυτική Ελλάδα	26.290	1.084
Στερεά Ελλάδα	25.351	1.431
Πελοπόννησος	11.095	315
Αττική	3.024	95
Βόρειο Αιγαίο	4.733	157
Νότιο Αιγαίο	7.268	216
Κρήτη	13.926	183

(1) Δεν περιλαμβάνονται οι αγροναπαύσεις.

(2) Περιλαμβάνονται οι οικογενειακοί λαχανόκηποι, τα μόνιμα λιβάδια και οι βοσκότοποι, οι άγονοι βοσκότοποι, τα φυτώρια, οι άλλες πολυετείς φυτείες και οι αγροναπαύσεις.

**κατά βασικές κατηγορίες χρήσης και περιφέρεια, 2013**

Κτηνοτροφικών Εκμεταλλεύσεων, 2013

Αμπέλια και σταφιδάμπελα		Δενδρώδεις καλλιέργειες		Λοιπές εκτάσεις <sup>(2)</sup>	
Εκμεταλλεύσεις	Εκτάσεις	Εκμεταλλεύσεις	Εκτάσεις	Εκμεταλλεύσεις	Εκτάσεις
<b>103.052</b>	<b>800</b>	<b>502.909</b>	<b>8.462</b>	<b>249.768</b>	<b>7.789</b>
4.205	41	13.793	166	23.787	419
5.669	51	47.726	946	27.666	654
4.423	20	4.237	64	13.870	699
5.832	38	23.626	433	24.983	565
1.283	4	19.403	243	15.851	276
6.541	27	27.558	310	12.349	276
12.079	141	69.790	952	36.731	542
7.247	48	53.547	758	20.701	618
14.892	198	87.475	2.064	23.791	543
5.192	49	24.719	291	2.756	72
4.734	20	27.086	594	10.257	814
4.769	25	17.511	167	7.843	487
26.187	138	86.439	1.474	29.184	1.821

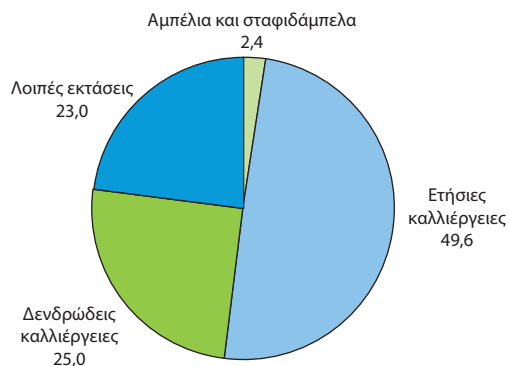
**Ποσοστιαία (%) κατανομή της χρησιμοποιούμενης γεωργικής έκτασης των εκμεταλλεύσεων κατά βασικές κατηγορίες χρήσης, 2013**

### 3. Εκμεταλλεύσεις με αρδευόμενες και Έρευνα Διάρθρωσης Γεωργικών και

Εκτάσεις: χιλιάδες στρέμματα

Περιφέρεια	Εκμεταλλεύσεις		
	Σύνολο	Εκμεταλλεύσεις με χρησιμοποιούμενη γεωργική έκταση <sup>(1)</sup>	Χρησιμοποιούμενη γεωργική έκταση <sup>(1)</sup>
<b>Σύνολο Χώρας</b>	<b>709.449</b>	<b>700.576</b>	<b>29.780</b>
Ανατολική Μακεδονία και Θράκη	52.066	51.210	3.460
Κεντρική Μακεδονία	100.451	99.175	6.811
Δυτική Μακεδονία	23.857	23.427	2.173
Θεσσαλία	62.467	60.950	4.052
Ήπειρος	30.559	29.722	711
Ιόνια Νησιά	28.383	28.293	539
Δυτική Ελλάδα	83.703	83.028	2.624
Στερεά Ελλάδα	68.095	67.405	2.721
Πελοπόννησος	92.162	91.703	2.819
Αττική	27.032	26.794	471
Βόρειο Αιγαίο	29.661	29.068	867
Νότιο Αιγαίο	21.088	20.844	499
Κρήτη	89.926	88.956	2.033

(1) Δεν περιλαμβάνονται οι άγονοι βοσκότοποι.

### αρδευθείσες εκτάσεις, κατά περιφέρεια, 2013 Κτηνοτροφικών Εκμεταλλεύσεων, 2013

Εκμεταλλεύσεις με αρδευόμενες εκτάσεις			
Εκμεταλλεύσεις	Συνολική χρησιμοποιούμενη γεωργική έκταση <sup>(1)</sup>	Αρδευόμενη	Αρδευθείσα
<b>496.149</b>	<b>23.554</b>	<b>15.302</b>	<b>11.779</b>
44.828	3.206	2.213	1.696
78.958	5.227	3.642	3.027
15.483	1.605	623	382
50.202	3.557	2.841	2.140
24.075	608	434	327
13.943	300	41	28
60.822	2.170	1.523	1.123
46.116	2.224	1.527	1.112
55.828	1.946	1.052	898
12.280	268	142	117
14.394	454	143	87
12.003	324	106	71
67.216	1.665	1.014	770

**Σύνολο εκμεταλλεύσεων και εκμεταλλεύσεις με αρδευόμενη έκταση**

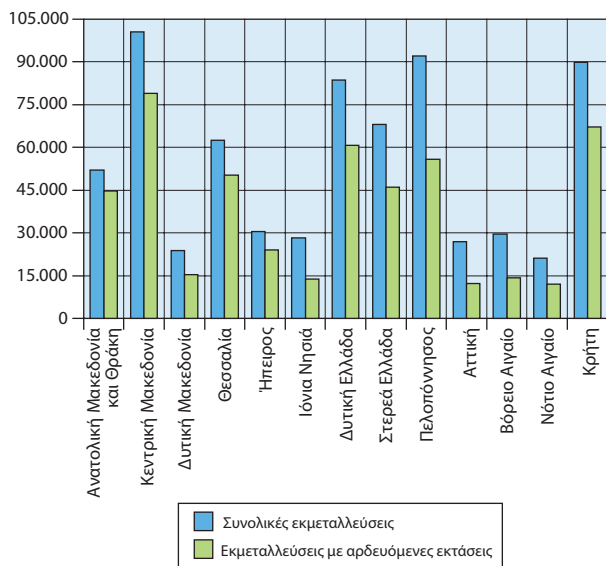

**4. Κτηνοτροφικές εκμεταλλεύσεις και Έρευνα Διάρθρωσης Γεωργικών και**

Περιφέρεια	Βοοειδών		Προβάτων	
	Εκμεταλλεύσεις	Αριθμός ζώων	Εκμεταλλεύσεις	Αριθμός ζώων
<b>Σύνολο Χώρας</b>	<b>15.899</b>	<b>614.992</b>	<b>94.448</b>	<b>8.686.117</b>
Ανατολική Μακεδονία και Θράκη	3.244	100.580	4.241	585.760
Κεντρική Μακεδονία	2.809	164.503	5.245	815.981
Δυτική Μακεδονία	1.278	35.502	2.970	384.392
Θεσσαλία	1.657	117.763	9.886	1.211.464
Ήπειρος	1.234	60.585	9.673	622.393
Ιόνια Νησιά	328	4.256	2.343	116.256
Δυτική Ελλάδα	655	24.905	8.374	511.263
Στερεά Ελλάδα	1.728	62.895	19.019	1.511.280
Πελοπόννησος	768	13.533	8.388	448.194
Αττική	71	3.240	1.025	83.805
Βόρειο Αιγαίο	727	9.048	5.145	485.001
Νότιο Αιγαίο	1.309	16.362	3.594	168.257
Κρήτη	91	1.819	14.545	1.742.072

**5. Απασχολούμενοι στις γεωργικές εκμεταλλεύσεις, των εποχικών Έρευνα Διάρθρωσης Γεωργικών και**

Περιφέρεια	Διαχειριστές εκμεταλλεύσεων νομικών προσώπων	Κάτοχοι και μέλη της οικογένειας σε εκμεταλλεύσεις φυσικών προσώπων
Ανατολική Μακεδονία και Θράκη	73	97.498
Κεντρική Μακεδονία	144	175.356
Δυτική Μακεδονία	21	42.052
Θεσσαλία	75	110.555
Ήπειρος	65	51.683
Ιόνια Νησιά	17	43.750
Δυτική Ελλάδα	33	140.837
Στερεά Ελλάδα	63	111.908
Πελοπόννησος	101	160.703
Αττική	80	44.064
Βόρειο Αιγαίο	8	49.222
Νότιο Αιγαίο	23	36.311
Κρήτη	43	154.333

**αριθμός ζώων κατά περιφέρεια, 2013 Κτηνοτροφικών Εκμεταλλεύσεων, 2013**

Αιγών		Χοιρινών	
Εκμεταλλεύσεις	Αριθμός ζώων	Εκμεταλλεύσεις	Αριθμός ζώων
<b>68.274</b>	<b>3.654.793</b>	<b>18.941</b>	<b>767.958</b>
2.762	368.533	1.019	56.868
3.612	478.325	1.351	125.109
2.057	146.981	1.232	16.025
5.006	408.252	1.557	146.749
5.360	156.696	506	132.814
2.720	112.663	492	1.929
6.527	306.062	1.469	71.765
10.664	448.996	3.379	101.497
7.708	393.976	1.516	53.838
801	33.672	164	3.281
4.116	107.680	2.136	9.239
4.426	200.865	1.965	13.450
12.514	492.092	2.155	35.395

**κατά κατηγορία, και ημέρες απασχόλησης εργατών, 2013 Κτηνοτροφικών Εκμεταλλεύσεων, 2013**

Μόνιμοι εργάτες	Εποχικοί εργάτες	
	Σύνολο	Ημέρες απασχόλησης
<b>25.014</b>	<b>895.610</b>	<b>12.483.833</b>
2.159	70.789	812.583
4.964	147.282	2.672.960
1.267	11.858	182.044
2.495	63.042	1.030.765
874	24.023	290.890
240	22.511	290.129
1.986	152.422	2.120.164
1.235	81.347	1.062.560
2.195	149.211	1.814.964
3.536	29.687	355.663
984	18.069	365.121
297	16.640	246.775
2.782	108.728	1.239.214

**6. Εκτάσεις και γεωργική παραγωγή, 1991, 2001 και 2010 - 2013**

	1991	2001	2010	2011	2012	2013*
<b>1. Εκτάσεις καλλιεργειών (χιλ. στρέμματα)</b>						
Αροτραίες	23.344	22.190	19.602	19.478	19.442	19.201
Λαχανικά	1.236	1.163	1.041	1.005	986	977
Αμπέλια – σταφιδάμπελα	1.517	1.321	1.168	1.147	1.148	1.135
Δενδρώδεις	9.246	9.982	10.202	10.224	10.236	10.241
<b>2. Παραγωγή επιλεγμένων γεωργικών προϊόντων (χιλ. τόνοι)</b>						
Σιτάρι	3.162	2.196	1.921	1.857	1.837	1.857
Βαμβάκι	594	1.355	711	814	796	870
Καπνός	173	142	30	32	34	40
Γλεύκος (μούστος)	466	421	339	327	337	330
Ελαιόλαδο	198	435	300	368	332	301
Πορτοκάλια	805	1.112	905	847	850	878
Λεμόνια	177	179	79	80	81	79

Πηγή: Ετήσια Γεωργική Στατιστική Έρευνα.

\* = Προσωρινά στοιχεία.

**7. Ζωικό κεφάλαιο και κτηνοτροφική παραγωγή, 1991, 2001 και 2010 - 2013**

	1991	2001	2010	2011	2012	2013*
<b>1. Ζωικό κεφάλαιο (χιλ. κεφάλια)</b>						
Βοοειδή	602	621	629	625	611	...
Χοίροι	986	934	840	820	793	...
Πρόβατα	8.692	9.124	8.904	8.914	8.778	...
Αίγες	5.336	5.662	5.124	5.010	4.895	...
Κυψέλες μελισσών (χιλιάδες)	1.196	1.294	1.422	1.427	1.455	...
<b>2. Παραγωγή (χιλ. τόνοι)</b>						
Κρέας	501	462	436	428	431	448
Γάλα	1.805	2.032	2.044	2.029	2.020	2.025
Τυρί, σκληρό	38	36	39	37	39	38
Τυρί, μαλακό	117	126	120	115	114	114
Μέλι	14	15	16	16	16	16

\* = Προσωρινά στοιχεία.

... = Μη διαθέσιμα στοιχεία.

**8. Θαλάσσια αλιεία, 2010 - 2014**

	2010	2011	2012	2013	2014
Μηχανοκίνητα αλιευτικά σκάφη 20 HP και άνω	6.187	5.737	5.842	5.803	5.783
Ποσότητα αλιευμάτων (χιλ. τόνοι)	70	63	61	64	60
Αξία (χιλ. ευρώ)	289.619,70	259.189,80	225.468,60	233.998,10	229.808,50

**9. Ποσότητα αλιευμάτων κατά κυριότερα είδη, 2010 - 2014**

Σε μετρικούς τόνους	2010	2011	2012	2013	2014
<b>Σύνολο</b>	<b>70.089</b>	<b>62.847</b>	<b>60.725</b>	<b>63.638</b>	<b>60.319</b>
Ψάρια	59.635	52.529	50.870	53.314	50.578
Κεφαλόποδα	5.337	5.407	5.853	5.907	5.334
Μαλακόστρακα	4.171	4.508	3.656	4.057	3.940
Οστρακοειδή	947	403	347	360	466

**10. Υδατοκαλλιέργειες, 2010 - 2014**

	2010	2011	2012	2013	2014
Παραγωγή (χιλ. τόνοι)	121	111	111	114	104
Αξία (χιλ. ευρώ)	444.724,2	475.747,4	445.892,1	435.868,5	443.860,5

11. ΕΕ: Κτηνοτροφική παραγωγή –					
Χιλιάδες τόνοι					
Χώρες	Βοοειδών			Προβάτων και	
	2012	2013	2014	2012	2013
Ευρωζώνη					
Αυστρία (AT)	221,12	227,20	221,64	8,37	8,45
Βέλγιο (BE)	262,28	249,91	257,67	2,16	2,41
Γαλλία (FR)	*1.477,17	*1.407,90	*1.420,43	*89,33	*86,52
Γερμανία (DE)	1.140,00	1.106,00	1.128,00	22,00	20,00
Ελλάς (EL)	56,16	50,12	46,04	99,37	85,71
Εσθονία (EE)	7,24	7,56	...	0,12	0,09
Ιρλανδία (IE)	495,40	517,57	581,81	53,73	57,47
Ισπανία (ES)	*591,38	580,84	*575,55	*131,69	127,20
Ιταλία (IT)	981,07	855,32	709,43	32,17	36,55
Κύπρος (CY)	5,31	4,57	4,60	5,73	5,29
Λετονία (LV)	*16,37	15,67	17,00	*0,34	0,24
Λιθουανία (LT)	39,95	36,77	39,05	0,10	0,09
Λουξεμβούργο (LU)	8,47	7,95	8,48	0,04	0,04
Μάλτα (MT)	1,11	1,13	1,13	0,10	0,11
Ολλανδία (NE)	373,44	379,10	*376,18	14,60	13,84
Πορτογαλία (PT)	92,99	84,09	79,84	10,63	10,78
Σλοβακία (SK)	9,76	9,53	8,83	0,56	0,50
Σλοβενία (SL)	33,09	32,10	31,57	0,11	0,09
Φινλανδία (FI)	80,37	80,42	82,32	0,88	0,92
Εκτός Ευρωζώνης					
Βουλγαρία (BG)	5,32	5,68	4,80	...	...
Δανία (DK)	125,40	125,20	125,60	1,70	1,60
Ηνωμένο Βασίλειο (UK)	882,56	847,66	877,58	276,06	290,31
Κροατία (HR)	46,78	47,27	...	...	...
Ουγγαρία (HU)	24,71	22,64	23,11	0,23	0,25
Πολωνία (PL)	371,00	339,02	412,66	0,70	0,65
Ρουμανία (RO)	28,82	29,28	29,20	...	...
Σουηδία (SE)	135,25	135,73	142,25	5,04	4,91
Τσεχική Δημοκρατία (CZ)	65,71	64,83	65,53	0,17	0,18

Πηγή: Eurostat.

\* = Προσωρινά στοιχεία.

... = Μη διαθέσιμα στοιχεία.

— = Μηδέν ή λιγότερο από το μισό της μονάδας που χρησιμοποιείται.

(1) Τα στοιχεία αφορούν στο συνολικό βάρος σφαγείου βοοειδών και χοίρων που σφαγιάζονται σε σφαγεία ή στην εκμετάλλευση, προβάτων (και μικρών αρνιών) και αιγών που σφαγιάζονται σε σφαγεία ή αλλού, καθώς και βάρος σφαγείου πουλερικών, των οποίων το κρέας έχει δηλωθεί ότι προορίζεται για κατανάλωση από τον άνθρωπο.

### παραγωγή κρέατος<sup>(1)</sup>, 2012 - 2014

αιγών	Χοιρινών				Πουλερικών		
	2012	2013	2014	2012	2013	2014	
2014	2012	2013	2014	2012	2013	2014	
7,98	529,76	528,21	525,57	...	...	...	
2,56	1.109,61	1.130,57	1.118,33	410,22	388,09	433,27	
*86,67	*1.957,36	*1.938,83	*1.943,55	*1.709,00	*1.695,00	*1.678,00	
19,00	5.459,00	5.474,00	5.507,00	1.428,00	1.456,00	1.520,00	
82,31	114,63	108,64	96,24	181,65	180,47	190,53	
0,11	...	34,56	40,55	...	...	...	
57,86	241,49	239,31	254,29	...	...	...	
120,55	*3.466,32	3.431,22	*3.571,01	*1.384,24	1.342,58	*1.486,17	
26,64	1.620,72	1.625,48	1.327,82	1.258,58	1.223,45	1.242,79	
5,20	51,72	48,67	42,59	25,30	21,97	21,65	
0,24	*23,99	26,22	28,22	*24,49	26,71	28,56	
0,09	58,86	67,01	66,53	81,76	89,77	93,34	
0,05	10,35	10,87	11,92	—	...	—	
0,12	5,67	5,92	6,15	4,25	4,12	3,92	
14,28	1.331,73	1.306,95	*1.370,89	...	...	...	
10,94	362,34	345,86	359,98	292,16	291,74	295,21	
0,60	54,16	52,40	33,77	...	...	...	
0,12	21,03	18,95	20,21	58,66	57,09	59,80	
1,03	192,82	194,49	186,07	107,41	111,09	113,37	
...	48,84	52,06	53,67	99,09	94,71	97,87	
1,70	1.603,70	1.589,40	1.587,40	148,80	148,50	143,00	
298,51	824,64	832,92	862,13	1.607,94	1.662,20	1.642,62	
...	85,60	79,80	...	61,30	<sup>(1)</sup> 55,70	...	
0,34	345,93	336,73	368,62	412,20	394,45	430,09	
0,57	1.695,20	1.684,26	1.838,46	1.548,80	1.651,98	1.804,06	
...	282,09	308,44	324,87	312,73	325,55	345,62	
5,10	232,97	234,10	236,49	116,31	124,83	133,68	
0,19	239,75	234,27	235,99	152,61	148,17	149,41	

**Μεταποίηση**

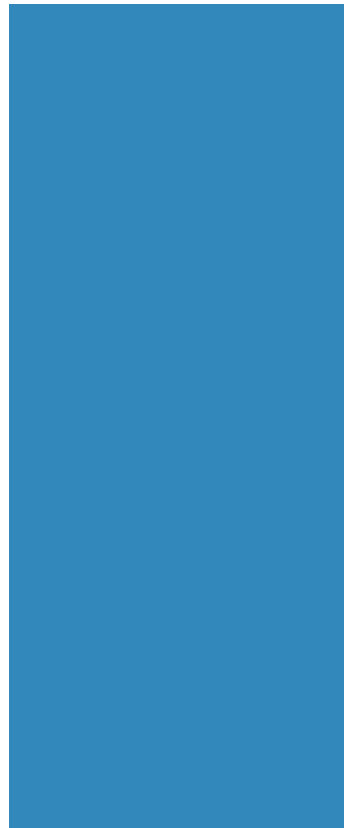

### 1. Στοιχεία διάρθρωσης των επιχειρήσεων στον τομέα της μεταποίησης, 2011 - 2013

Ποσά: εκατ. ευρώ

	2011	2012	2013
Αριθμός επιχειρήσεων	74.066	64.578	57.735
Σύνολο απασχολουμένων	338.735	311.501	289.181
Μισθωτοί και ημερομίσθιοι	268.042	271.320	254.192
Αμοιβές απασχολουμένων	5.889	5.400	4.753
Ακαθάριστη αξία παραγωγής	50.314	51.461	49.930
Σύνολο αναλώσεων <sup>(1)</sup>	35.848	38.635	37.212
Προστιθέμενη αξία	14.446	12.825	12.718
Πωλήσεις παραχθέντων προϊόντων	46.349	47.516	46.398
Σύνολο επενδύσεων	1.824	3.156	1.390
Κόστος εργασίας	7.534	6.935	6.166

(1) Το σύνολο των αναλώσεων περιλαμβάνει την κατανάλωση πρώτων και βοηθητικών υλών, το κόστος παροχής νερού, τα καύσιμα, καθώς και τις αμοιβές υπέρ τρίτων για την επεξεργασία του προϊόντος.

#### Σύνολο αναλώσεων και πωλήσεις παραχθέντων προϊόντων, 2011 - 2013

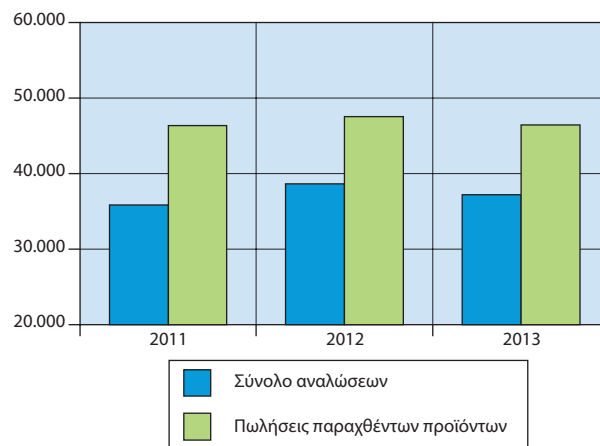

## 2. Δείκτης βιομηχανικής παραγωγής, 2012 - 2014

(2010=100,0)

	2012	2013	2014
<b>Γενικός δείκτης</b>	<b>92,4</b>	<b>89,5</b>	<b>87,8</b>
<b>Ορυχεία – λατομεία</b>	<b>97,1</b>	<b>86,0</b>	<b>85,7</b>
<b>Μεταποιητικές βιομηχανίες</b>	<b>87,7</b>	<b>86,8</b>	<b>88,3</b>
Τρόφιμα	94,5	91,0	93,8
Ποτά	87,8	86,3	85,8
Καπνός	100,5	103,2	98,7
Κλωστοϋφαντουργικές ύλες	75,3	67,8	60,7
Είδη ένδυσης	71,6	67,2	62,7
Δέρματα – είδη υπόδησης	62,4	60,7	52,9
Ξύλο και φελλός	60,9	46,8	42,0
Χαρτί και προϊόντα από χαρτί	86,7	89,1	96,4
Εκτυπώσεις και αναπαραγωγή προεγγεγραμμένων μέσων	62,7	59,0	57,6
Παράγωγα πετρελαίου και άνθρακα	105,9	110,3	118,4
Χημικά προϊόντα	88,7	90,6	91,7
Βασικά φαρμακευτικά προϊόντα και σκευάσματα	93,6	102,8	98,4
Προϊόντα από ελαστική και πλαστική ύλη	88,6	87,0	88,5
Μη μεταλλικά ορυκτά	55,6	54,5	55,6
Βασικά μέταλλα	101,8	96,8	101,9
Κατασκευή μεταλλικών προϊόντων	86,1	79,0	77,9
Ηλεκτρονικοί υπολογιστές, ηλεκτρονικά και οπτικά προϊόντα	77,6	89,5	99,2
Ηλεκτρολογικός εξοπλισμός	81,9	71,1	63,5
Μηχανήματα και είδη εξοπλισμού	83,4	84,6	84,6
Μηχανοκίνητα οχήματα, ρυμουλκούμενα, ημιρυμουλκούμενα	62,5	63,9	65,7
Λοιπός εξοπλισμός μεταφορών	46,7	59,3	28,5
Επιπλα	55,9	46,7	47,7
Άλλες μεταποιητικές δραστηριότητες	76,6	77,8	81,4
Επισκευή και εγκατάσταση μηχανημάτων και εξοπλισμού	73,2	70,9	73,0
<b>Ηλεκτρισμός</b>	<b>105,8</b>	<b>98,5</b>	<b>85,1</b>
<b>Παροχή νερού</b>	<b>99,1</b>	<b>96,6</b>	<b>96,1</b>

## 3. Ορυχεία: Αριθμός επιχειρήσεων, αμειβόμενη απασχόληση και ακαθάριστη αξία παραγωγής, 2013

Ποσά: εκατ. ευρώ

	Αριθμός επιχειρήσεων	Αριθμός απασχολούμενων με αμοιβή	Ετήσια αμοιβή εργασίας	Ακαθάριστη αξία παραγωγής <sup>(1)</sup>
<b>Σύνολο<sup>(2)</sup></b>	<b>369</b>	<b>5.337</b>	<b>116.679</b>	<b>657.094</b>
Εξόρυξη λιγνίτη				
Άντληση αργού πετρελαίου	4	442	15.397	119.212
Υποστηρικτικές δραστηριότητες για την άντληση πετρελαίου και φυσικού αερίου				
Εξόρυξη λοιπών μη σιδηρούχων μεταλλευμάτων				
Εξόρυξη διακοσμητικών και οικοδομικών λίθων, ασβεστόλιθου, γύψου, κιμωλίας και σχιστόλιθου	206	1.183	21.403	103.563
Λειτουργία φρεάτων παραγωγής αμμοχάλικου και άμμου. Εξόρυξη αργίλου και καολίνης	147	1.669	40.722	234.617
Εξόρυξη ορυκτών για τη χημική βιομηχανία και τη βιομηχανία λιπασμάτων	8	413	10.909	59.611
Άλλες εξορυκτικές και λατομικές δραστηριότητες, μ.α.κ				
Εξόρυξη αλατιού	...	...	...	...
Υποστηρικτικές δραστηριότητες για άλλες εξορυκτικές και λατομικές δραστηριότητες	...	...	...	...

... = Μη διαθέσιμα στοιχεία.

Γενική παρατήρηση: Τυχόν διαφορές μεταξύ του αθροίσματος των επιμέρους ποσών και των συνόλων οφείλονται στη στρογγυλοποίηση

(1) Στην ακαθάριστη αξία παραγωγής κάθε κλάδου περιλαμβάνεται η αξία των μη διατεθέντων προς εμπλουτισμό ή επεξεργασία προϊόντων σε φυσική κατάσταση, καθώς και η αξία των προϊόντων εμπλουτισμού, επεξεργασίας ή καμινείας.

(2) Δεν περιλαμβάνονται τα Σμυριδωρυχεία, γιατί δεν υπάρχουν πλήρη στοιχεία εκμετάλλευσής τους.



**4. ΕΕ: Παραγωγή πρωτογενούς ενέργειας<sup>(1)</sup>, 2010 - 2013**

1.000 τόνοι ισοδύναμου πετρελαίου

Χώρες	2010	2011	2012	2013
ΕΕ 28	831.517,3	800.849,6	795.439,0	789.772,3
Ευρωζώνη				
Αυστρία (AT)	12.077,2	11.513,4	12.861,6	12.104,0
Βέλγιο (BE)	15.363,2	15.947,1	13.986,5	14.633,5
Γαλλία (FR)	134.737,4	134.898,9	133.349,8	135.087,1
Γερμανία (DE)	128.668,2	122.674,0	122.710,3	120.566,3
Ελλάς (EL)	9.446,0	9.629,9	10.427,9	9.312,4
Εσθονία (EE)	4.930,3	5.037,9	5.091,5	5.653,3
Ιρλανδία (IE)	1.842,7	1.673,6	1.287,3	2.268,8
Ισπανία (ES)	34.263,8	31.832,9	33.331,8	34.338,8
Ιταλία (IT)	29.499,6	31.194,3	35.047,9	36.868,3
Κύπρος (CY)	88,8	96,1	106,6	108,9
Λετονία (LV)	1.977,2	2.075,2	2.336,7	2.143,5
Λιθουανία (LT)	1.310,4	1.289,8	1.318,6	1.414,2
Λουξεμβούργο (LU)	121,5	115,8	126,1	139,7
Μάλτα (MT)	4,3	5,6	8,7	9,5
Ολλανδία (NE)	69.961,4	64.462,2	64.914,0	69.652,2
Πορτογαλία (PT)	5.799,8	5.529,1	4.849,3	5.764,9
Σλοβακία (SK)	5.974,2	6.170,5	6.232,9	6.408,2
Σλοβενία (SL)	3.700,7	3.782,2	3.535,9	3.550,5
Φινλανδία (FI)	17.341,3	17.048,0	17.132,3	18.001,0
Εκτός Ευρωζώνης				
Βουλγαρία (BG)	10.482,1	12.258,6	11.681,5	10.538,0
Δανία (DK)	22.900,7	20.207,0	18.627,9	16.622,5
Ηνωμένο Βασίλειο (UK)	147.091,7	128.462,8	116.441,5	109.520,4
Κροατία (HR)	4.213,8	3.785,9	3.452,6	3.624,5
Ουγγαρία (HU)	10.978,4	10.712,0	10.525,8	10.122,2
Πολωνία (PL)	66.750,2	67.694,1	70.987,5	70.578,0
Ρουμανία (RO)	27.776,9	27.885,8	27.351,9	26.110,9
Σουηδία (SE)	32.666,9	32.879,2	35.727,6	34.683,2
Τσεχική Δημοκρατία (CZ)	31.548,6	31.987,5	31.987,1	29.947,7

Πηγή: Eurostat.

(1) Πρωτογενής παραγωγή ονομάζεται κάθε είδους εξόρυξη ενεργειακών προϊόντων από φυσικές πηγές σε μορφή που να μπορούν να χρησιμοποιηθούν. Παραγωγή πρωτογενούς ενέργειας είναι, για παράδειγμα, η εκμετάλλευση των φυσικών πόρων από ανθρακωρυχεία, κοιτάσματα αργού πετρελαίου, υδροηλεκτρικούς σταθμούς ή η παραγωγή βιοκαυσίμων. Η μετατροπή ενέργειας από μια μορφή σε μια άλλη, όπως η παραγωγή ηλεκτρικής ενέργειας ή ατμού σε θερμοηλεκτρικούς σταθμούς ή η παραγωγή οπτάνθρακα σε καμίνους ανθρακοποίησης, δεν αποτελεί πρωτογενή παραγωγή ενέργειας.

Οικοδόμηση

## 1. Δημόσια και ιδιωτική οικοδομική

Περιφέρεια	Αριθμός αδειών		
	2012	2013	2014
<b>Σύνολο Χώρας</b>	<b>22.627</b>	<b>16.384</b>	<b>13.383</b>
Ανατολική Μακεδονία και Θράκη	1.097	713	620
Κεντρική Μακεδονία	3.215	2.185	1.862
Δυτική Μακεδονία	437	313	313
Θεσσαλία	1.372	1.030	717
Ήπειρος	814	509	469
Ιόνια Νησιά	867	529	557
Δυτική Ελλάδα	1.841	1.452	1.180
Στερεά Ελλάδα	1.696	1.337	1.101
Πελοπόννησος	2.412	1.747	1.467
Αττική	5.077	3.675	2.627
Βόρειο Αιγαίο	783	556	427
Νότιο Αιγαίο	1.647	1.269	1.108
Κρήτη	1.369	1.069	935

## δραστηριότητα, 2012 - 2014

Επιφάνεια (χιλ. m <sup>2</sup> )			Όγκος (χιλ. m <sup>3</sup> )		
2012	2013	2014	2012	2013	2014
<b>4.236,3</b>	<b>3.042,0</b>	<b>2.590,5</b>	<b>16.491,0</b>	<b>12.249,0</b>	<b>11.164,5</b>
192,0	225,1	139,1	720,5	923,0	525,9
767,7	514,6	433,5	3.479,3	2.226,2	2.206,0
118,0	91,9	88,8	433,1	432,1	420,7
243,5	196,2	155,0	894,4	762,3	735,9
144,7	65,9	94,3	471,3	232,6	377,0
161,5	85,7	104,4	559,6	301,4	337,9
296,1	203,9	192,3	1.146,5	783,5	785,9
299,4	242,9	186,2	1.381,7	1.154,1	919,3
411,6	319,5	223,9	1.540,2	1.199,0	837,3
848,1	560,9	467,3	3.177,6	2.298,0	2.088,2
113,2	65,4	59,7	409,0	236,1	233,7
311,1	215,5	224,7	1.140,6	741,1	915,9
329,5	254,6	221,4	1.137,1	959,6	780,7

## 2. Δείκτες τιμών κατηγοριών έργων (παραγωγού) και κόστους κατασκευής νέων κτιρίων κατοικιών, 2011 - 2015 (Q3)

2010=100,0

	2011	2012	2013	2014	2015(Q3)
Δείκτης τιμών κατηγοριών έργων	99,9	99,4	98,2	95,0	92,0
Δείκτης συνολικού κόστους	101,0	101,0	99,6	96,5	94,1
Δείκτης κόστους υλικών	102,5	103,1	101,6	98,8	96,7
Δείκτης κόστους εργασίας	98,9	97,8	96,5	93,0	90,0

**3. Εξέλιξη του Δείκτη Παραγωγής  
2010 =**

Έτος και τρίμηνο	Δείκτης Παραγωγής στις Κατασκευές	
	Δείκτης	Ετήσια μεταβολή %
2010: Δ' τρίμηνο	114,89	-28,3
Μέσος ετήσιος	100,00	-29,2
2011: Α' τρίμηνο	51,84	-47,1
Β' »	56,72	-47,2
Γ' »	63,31	-20,5
Δ' τρίμηνο	62,87	-45,3
Μέσος ετήσιος	58,68	-41,3
2012: Α' τρίμηνο	36,02	-30,5
Β' »	38,84	-31,5
Γ' »	36,40	-42,5
Δ' τρίμηνο	44,96	-28,5
Μέσος ετήσιος	39,05	-33,4
2013: Α' τρίμηνο	28,19	-21,7
Β' »	32,32	-16,8
Γ' »	34,70	-4,7
Δ' τρίμηνο	48,20	7,2
Μέσος ετήσιος	35,85	-8,2
2014: Α' τρίμηνο	26,08	-7,5
Β' »	37,89	17,2
Γ' »	44,69	28,8
Δ' τρίμηνο	56,93	18,1
Μέσος ετήσιος	41,40	15,5
2015: Α' τρίμηνο	38,18	46,4
Β' »	40,24	6,2
Γ' τρίμηνο*	31,49	-29,5

\* = Προσωρινά στοιχεία.

(1) Τα στοιχεία έχουν προσαρμοστεί σύμφωνα με τον πραγματικό αριθμό εργασιών ημερών.

**στις Κατασκευές, 2010 - 2015 (Q3)<sup>(1)</sup>  
100,0**

Δείκτης Παραγωγής Οικοδομικών Έργων (Κτιρίων)		Δείκτης Παραγωγής Έργων Πολιτικού Μηχανικού	
Δείκτης	Ετήσια μεταβολή %	Δείκτης	Ετήσια μεταβολή %
98,57	-45,2	134,57	-11,2
100,00	-39,7	100,00	-23,3
55,10	-53,1	47,90	-35,7
54,71	-52,3	59,13	-40,2
55,33	-20,1	72,92	-20,8
64,51	-34,6	60,89	-54,8
57,41	-42,6	60,21	-39,8
35,33	-35,9	36,85	-23,1
39,43	-27,9	38,13	-35,5
34,81	-37,1	38,31	-47,5
40,93	-36,6	49,81	-18,2
37,63	-34,5	40,78	-32,3
27,09	-23,3	29,52	-19,9
26,93	-31,7	38,81	1,8
32,22	-7,4	37,69	-1,6
38,19	-6,7	60,26	21,0
31,11	-17,3	41,57	1,9
23,67	-12,6	28,99	-1,8
28,24	4,9	49,52	27,6
29,57	-8,2	62,91	66,9
42,53	11,4	74,30	23,3
31,00	-0,3	53,93	29,7
31,90	34,7	45,75	57,8
32,47	15,0	49,61	0,2
25,09	-15,1	39,20	-37,7

**4. ΕΕ: Ετήσιες μεταβολές (%) του Δείκτη Παραγωγής  
στις Κατασκευές, 2012 - 2014**

Χώρες	2012	2013	2014
ΕΕ 28	-5,1	-2,5	2,7
Ευρωζώνη			
Αυστρία (AT)	3,5	0,4	-1,6
Βέλγιο (BE)	*-0,9	*-2,8	*-0,2
Γαλλία (FR)	-1,4	-3,3	-3,5
Γερμανία (DE)	-1,0	-0,3	2,7
Ελλάς (EL)	-33,4	-8,2	15,5
Εσθονία (EE)	16,7	-0,1	-2,6
Ιρλανδία (IE)	-1,6	12,1	*9,5
Ισπανία (ES)	-5,4	1,4	*17,5
Ιταλία (IT)	-13,5	-10,8	-7,0
Κύπρος (CY)	-20,1	-29,8	-17,1
Λετονία (LV)	14,4	7,4	7,9
Λιθουανία (LT)	-7,0	11,3	16,9
Λουξεμβούργο (LU)	-3,1	-4,5	3,4
Μάλτα (MT)	-3,3	-3,1	*1,7
Ολλανδία (NE)	*-8,3	*-4,4	*3,5
Πορτογαλία (PT)	-16,2	-15,9	-9,0
Σλοβακία (SK)	-12,0	-5,5	-4,2
Σλοβενία (SL)	-16,8	-2,5	*19,5
Φινλανδία (FI)	<sup>(1)</sup> -1,0	<sup>(1)</sup> -3,0	<sup>(1)</sup> 1,1
Εκτός Ευρωζώνης			
Βουλγαρία (BG)	-0,7	-3,7	*1,7
Δανία (DK)	-0,3	0,0	3,2
Ηνωμένο Βασίλειο (UK)	*-7,6	*1,6	*6,1
Κροατία (HR)	-10,9	-4,3	-6,6
Ουγγαρία (HU)	-6,6	8,4	14,3
Πολωνία (PL)	-5,2	-10,3	4,3
Ρουμανία (RO)	1,4	-0,6	-6,7
Σουηδία (SE)	-4,0	-0,3	10,5
Τσεχική Δημοκρατία (CZ)	-7,3	-6,9	4,3

Πηγή: Eurostat.

\* = Προσωρινά στοιχεία.

(1) Εκτιμήσεις.

Εμπόριο

## 1. Εξέλιξη του Δείκτη Κύκλου Εργασιών στο

2010 =

Έτος και μήνας	Γενικός Δείκτης		Γενικός Δείκτης (εκτός καυσίμων – λιπαντικών)	
	Δείκτης	Ετήσια μεταβολή %	Δείκτης	Ετήσια μεταβολή %
<b>2013</b>	<b>75,6</b>	<b>-8,6</b>	<b>74,8</b>	<b>-8,6</b>
<b>2014</b>	<b>74,7</b>	<b>-1,2</b>	<b>74,1</b>	<b>-0,9</b>
2015: 2	68,4	-3,1	68,9	-0,4
3	70,5	-0,6	71,0	2,2
4	74,5	-3,1	75,6	-1,7
5	73,3	2,4	73,8	3,4
6	74,9	-1,7	74,6	-1,1
7	69,2	-8,6	70,2	-6,3
8	75,1	-3,8	75,4	-1,3
9	71,4	-5,3	73,1	-2,0
10*	71,6	-3,9	73,2	-0,5

\* = Προσωρινά στοιχεία.

(1) Στοιχεία διορθωμένα σύμφωνα με τον πραγματικό αριθμό εργασιμών ημερών.

## 2. Εξέλιξη του Δείκτη Όγκου στο

2010 =

Έτος και μήνας	Γενικός Δείκτης		Γενικός Δείκτης (εκτός καυσίμων – λιπαντικών)	
	Δείκτης	Ετήσια μεταβολή %	Δείκτης	Ετήσια μεταβολή %
<b>2013</b>	<b>72,5</b>	<b>-8,1</b>	<b>73,8</b>	<b>-8,4</b>
<b>2014</b>	<b>72,2</b>	<b>-0,4</b>	<b>73,3</b>	<b>-0,7</b>
2015: 2	69,2	-1,7	70,6	-0,6
3	68,2	1,0	69,5	2,8
4	71,3	-1,8	73,2	-1,3
5	71,4	4,1	73,1	4,0
6	72,0	-0,4	72,9	-0,5
7	68,3	-7,2	70,6	-6,0
8	76,1	-2,1	77,8	-0,8
9	69,5	-3,3	71,7	-1,5
10*	69,5	-2,5	71,4	-0,6

\* = Προσωρινά στοιχεία.

(1) Στοιχεία διορθωμένα σύμφωνα με τον πραγματικό αριθμό εργασιμών ημερών.

## 3. Εξέλιξη του Δείκτη Απασχολουμένων στο

2010 =

Έτος και τρίμηνο	Γενικός Δείκτης		Γενικός Δείκτης (εκτός των απασχολουμένων στον κλάδο καυσίμων αυτοκινήτων)	
	Δείκτης	Ετήσια μεταβολή %	Δείκτης	Ετήσια μεταβολή %
<b>2013</b>	<b>93,0</b>	<b>-0,4</b>	<b>93,8</b>	<b>-0,8</b>
<b>2014</b>	<b>92,8</b>	<b>-0,2</b>	<b>93,8</b>	<b>0,0</b>
2014: Q4	94,0	2,2	95,0	2,4
2015: Q1	94,3	2,8	94,9	2,5
Q2	94,9	2,4	95,6	2,1
Q3	95,0	2,2	95,7	1,8

Λιανικό Εμπόριο, 2013 - 2015 (Οκτώβριος)<sup>(1)</sup>

100,0

Καταστήματα ειδών διατροφής		Καταστήματα καυσίμων – λιπαντικών		Λοιπά καταστήματα (εκτός τροφίμων, καυσίμων – λιπαντικών)	
Δείκτης	Ετήσια μεταβολή %	Δείκτης	Ετήσια μεταβολή %	Δείκτης	Ετήσια μεταβολή %
<b>82,8</b>	<b>-8,0</b>	<b>80,0</b>	<b>-7,5</b>	<b>66,7</b>	<b>-9,1</b>
<b>82,1</b>	<b>-0,8</b>	<b>78,7</b>	<b>-1,6</b>	<b>65,9</b>	<b>-1,2</b>
76,3	-0,5	67,0	-13,9	61,1	-1,1
79,0	-1,9	69,5	-11,4	62,6	7,7
83,9	-1,3	70,8	-9,5	66,9	-2,3
81,2	2,7	72,3	-1,1	66,0	3,9
84,2	0,4	77,6	-4,0	64,6	-3,1
78,9	-3,2	65,6	-17,8	61,1	-10,3
88,8	-2,3	74,8	-13,2	61,4	0,0
80,4	-2,0	65,0	-18,8	65,4	-2,2
79,8	-1,1	65,4	-17,9	66,3	0,3

Λιανικό Εμπόριο, 2013 - 2015 (Οκτώβριος)<sup>(1)</sup>

100,0

Καταστήματα ειδών διατροφής		Καταστήματα καυσίμων – λιπαντικών		Λοιπά καταστήματα (εκτός τροφίμων, καυσίμων – λιπαντικών)	
Δείκτης	Ετήσια μεταβολή %	Δείκτης	Ετήσια μεταβολή %	Δείκτης	Ετήσια μεταβολή %
<b>77,8</b>	<b>-9,1</b>	<b>67,3</b>	<b>-5,3</b>	<b>68,9</b>	<b>-7,6</b>
<b>78,2</b>	<b>0,5</b>	<b>68,1</b>	<b>1,2</b>	<b>68,0</b>	<b>-1,3</b>
72,2	-1,2	65,8	-1,6	69,9	0,0
74,2	-2,4	65,6	-2,1	64,5	10,4
78,7	-1,9	66,0	-0,5	67,5	-0,1
76,9	2,3	66,1	7,0	69,2	6,6
79,5	-0,4	70,5	4,0	65,8	-0,5
75,3	-3,7	59,5	-10,5	65,8	-8,4
84,6	-3,3	70,7	-3,0	70,4	3,1
75,9	-3,2	64,1	-6,1	67,3	1,4
75,4	-2,0	65,6	-5,9	67,3	1,8

## Λιανικό Εμπόριο, 2013 - 2015 (Q3)

100,0

Δείκτης απασχολουμένων στην ομάδα καταστημάτων ειδών διατροφής		Δείκτης απασχολουμένων στην ομάδα καταστημάτων εκτός διατροφής και καυσίμων	
Δείκτης	Ετήσια μεταβολή %	Δείκτης	Ετήσια μεταβολή %
<b>101,8</b>	<b>1,3</b>	<b>85,5</b>	<b>-3,3</b>
<b>101,6</b>	<b>-0,2</b>	<b>86,0</b>	<b>0,6</b>
102,5	2,7	87,4	2,0
103,5	3,6	86,5	1,6
104,9	3,4	86,8	1,0
105,3	2,7	86,5	0,9

#### 4. Εισαγωγές - Αφίξεις, Εξαγωγές - Αποστολές, κατά προέλευση/προορισμό, με πετρελαιοειδή, 2009 - 2014<sup>(2)</sup>

Δισεκατομμύρια ευρώ

	2009	2010	2011	2012	2013	2014*
<b>Εισαγωγές - Αφίξεις<sup>(1)</sup></b>						
<b>Σύνολο</b>	<b>53,14</b>	<b>52,15</b>	<b>48,89</b>	<b>49,54</b>	<b>46,93</b>	<b>48,03</b>
Ευρωπαϊκή Ένωση	30,30	27,37	25,14	22,73	22,13	23,30
Τρίτες χώρες	22,84	24,78	23,76	26,80	24,80	24,72
<b>Εξαγωγές - Αποστολές<sup>(1)</sup></b>						
<b>Σύνολο</b>	<b>18,02</b>	<b>21,30</b>	<b>24,38</b>	<b>27,58</b>	<b>27,58</b>	<b>27,25</b>
Ευρωπαϊκή Ένωση	10,17	11,57	12,56	12,19	12,82	13,12
Τρίτες χώρες	7,85	9,73	11,82	15,39	14,75	14,12
(Ετήσια μεταβολή %)						
<b>Εισαγωγές - Αφίξεις<sup>(1)</sup></b>						
<b>Σύνολο</b>	<b>-18,9</b>	<b>-1,9</b>	<b>-6,2</b>	<b>1,3</b>	<b>-5,3</b>	<b>2,3</b>
Ευρωπαϊκή Ένωση	-17,4	-9,7	-8,1	-9,6	-2,7	5,3
Τρίτες χώρες	-20,9	8,5	-4,1	12,8	-7,5	-0,3
<b>Εξαγωγές - Αποστολές<sup>(1)</sup></b>						
<b>Σύνολο</b>	<b>-15,1</b>	<b>18,2</b>	<b>14,4</b>	<b>13,1</b>	<b>0,0</b>	<b>-1,2</b>
Ευρωπαϊκή Ένωση	-19,9	13,8	8,5	-2,9	5,2	2,3
Τρίτες χώρες	-8,0	23,9	21,5	30,2	-4,1	-4,3

\* = Προσωρινά στοιχεία.

Γενική παρατήρηση: Τυχόν διαφορές μεταξύ του αθροίσματος των επιμέρους ποσών και των συνόλων οφείλονται στη στρογγυλοποίηση.

- (1) Τα στοιχεία του ενδοκοινοτικού εμπορίου προσαρμόζονται στο σύνολο του εμπορίου με τις χώρες της ΕΕ από το 2004 και μετά. Στα στοιχεία των τρίτων χωρών ενσωματώνονται και τα προσωρινά στοιχεία των «ελλειπών τελωνειακών διασαφήσεων», τα οποία μετά τη συμπλήρωσή τους θα αντικαθίστανται από τα αντίστοιχα οριστικά.
- (2) Τα στοιχεία Διεθνούς Εμπορίου Αγαθών για τη χρονολογική σειρά 2002 - 2014 έχουν αναθεωρηθεί λόγω της ενσωμάτωσης πρόσθετων στοιχείων, τα οποία διαβιβάστηκαν από διοικητικές πηγές.

#### Εισαγωγές - Αφίξεις, με πετρελαιοειδή (δισ. ευρώ)

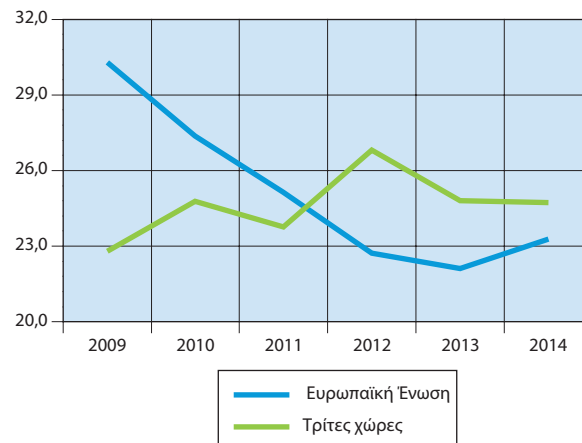

#### Εξαγωγές - Αποστολές, χωρίς πετρελαιοειδή (δισ. ευρώ)

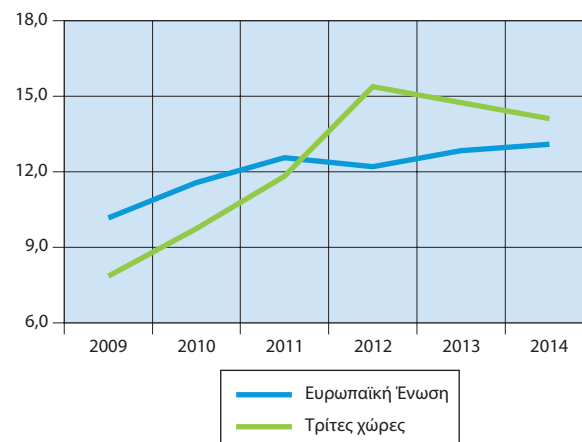

5. Εισαγωγές - Αφίξεις, Εξαγωγές - Αποστολές, κατά χώρα Δισεκατομμύρια ευρώ		
Χώρες <sup>(1)</sup>	2005	
	Αξία	Ποσοστό συνόλου

**Εισαγωγές - Αφίξεις<sup>(2)</sup>**

Γερμανία	6,68	14,4
Ιταλία	6,05	13,0
Ρωσία	3,44	7,4
Κίνα	1,70	3,7
Ολλανδία	2,66	5,7
Γαλλία	2,88	6,2
Νότιος Κορέα	1,18	2,5
Βέλγιο	1,65	3,6
Ηνωμένες Πολιτείες	1,14	2,5
Ισπανία	1,83	4,0
Λοιπές χώρες	17,22	37,1

**Αποστολές - Εξαγωγές<sup>(2)</sup>**

Γερμανία	1,86	12,5
Ιταλία	1,66	11,2
Κύπρος	0,93	6,2
Τουρκία	0,74	5,0
Βουλγαρία	0,82	5,5
Ηνωμένο Βασίλειο	1,02	6,9
Ηνωμένες Πολιτείες	0,78	5,2
Γαλλία	0,65	4,4
Ρουμανία	0,41	2,8
Γιβραλτάρ	0,04	0,3
Λοιπές χώρες	5,96	40,1

\* = Προσωρινά στοιχεία.

Γενική παρατήρηση: Τυχόν διαφορές μεταξύ του αθροίσματος των επιμέρους ποσών και των συνόλων οφείλονται στη στρογγυλοποίηση.

- (1) Οι χώρες εμφανίζονται σε φθίνουσα σειρά, με βάση τις εισαγωγές και τις εξαγωγές, αντίστοιχα, του 2010.
- (2) Τα στοιχεία του ενδοκοινοτικού εμπορίου προσαρμόζονται στο σύνολο του εμπορίου με τις χώρες της ΕΕ από το 2004 και μετά. Στα στοιχεία των τρίτων χωρών ενσωματώνονται και τα προσωρινά στοιχεία των «έλλiptών τελωνειακών διασαφήσεων», τα οποία μετά τη συμπλήρωσή τους θα αντικαθίστανται από τα αντίστοιχα οριστικά.
- (3) Τα στοιχεία Διεθνούς Εμπορίου Αγαθών για τη χρονολογική σειρά 2002 - 2014 έχουν αναθεωρηθεί λόγω της ενσωμάτωσης πρόσθετων στοιχείων, τα οποία διαβιβάστηκαν από διοικητικές πηγές.

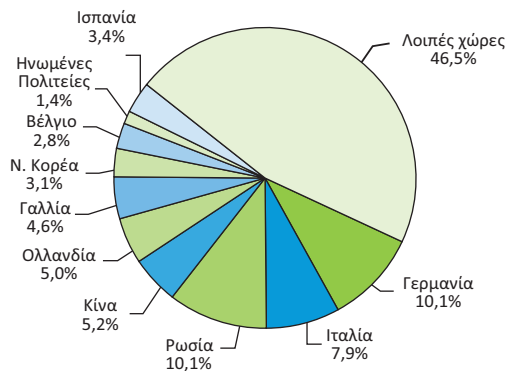
**Εισαγωγές - Αφίξεις, 2014****προέλευσης/προορισμού, με πετρελαιοειδή, 2005, 2010, 2014<sup>(3)</sup>**

2010		2014*	
Αξία	Ποσοστό συνόλου	Αξία	Ποσοστό συνόλου
6,03	11,6	4,84	10,1
5,21	10,0	3,81	7,9
4,83	9,3	4,83	10,1
2,86	5,5	2,49	5,2
2,66	5,1	2,39	5,0
2,59	5,0	2,20	4,6
1,83	3,5	1,47	3,1
1,70	3,3	1,34	2,8
1,64	3,2	0,66	1,4
1,61	3,1	1,64	3,4
21,18	40,6	22,33	46,5
1,96	9,2	1,80	6,6
1,95	9,2	2,50	9,2
1,45	6,8	1,34	4,9
1,26	5,9	3,27	12,0
1,15	5,4	1,42	5,2
1,02	4,8	0,98	3,6
1,02	4,8	0,81	3,0
0,66	3,1	0,66	2,4
0,64	3,0	0,65	2,4
0,63	3,0	0,64	2,4
9,55	44,8	13,18	48,4

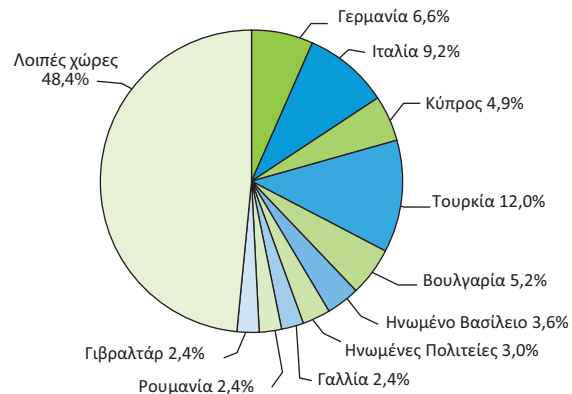
**Αποστολές - Εξαγωγές, 2014**

**6. Εισαγωγές – Αφίξεις, κατά κύριες κατηγορίες προϊόντων της ΤΤΔΕ<sup>(1)</sup>, 2010 - 2014<sup>(3)</sup>**

Δισεκατομμύρια ευρώ

	2010	2011	2012	2013	2014*
<b>Σύνολο<sup>(2)</sup></b>	<b>52,15</b>	<b>48,89</b>	<b>49,54</b>	<b>46,93</b>	<b>48,03</b>
Πρωτογενή αγαθά (0 - 4)	19,58	22,42	25,42	24,32	23,18
Τρόφιμα, ποτά, καπνός (0 + 1)	5,82	5,94	5,54	5,65	5,64
Πρώτες ύλες (2 + 4)	1,49	1,66	1,59	1,47	1,48
Προϊόντα ενέργειας (3)	12,28	14,81	18,28	17,19	16,06
Βιομηχανικά αγαθά (5 - 8)	31,88	26,32	24,05	22,57	24,70
Χημικά (5)	7,52	7,20	6,57	6,55	6,64
Μηχανές και εξοπλισμός μεταφορών (7)	12,64	8,79	8,70	7,15	8,55
Άλλα βιομηχανικά αγαθά (6 + 8)	11,73	10,33	8,78	8,87	9,51
Προϊόντα, μη κατονομαζόμενα (9)	0,68	0,16	0,07	0,04	0,14

(Ετήσια μεταβολή %)

<b>Σύνολο<sup>(2)</sup></b>	<b>-1,9</b>	<b>-6,2</b>	<b>1,3</b>	<b>-5,3</b>	<b>2,3</b>
Πρωτογενή αγαθά (0 - 4)	21,6	14,5	13,4	-4,3	-4,7
Τρόφιμα, ποτά, καπνός (0 + 1)	-2,4	2,2	-6,7	2,0	-0,2
Πρώτες ύλες (2 + 4)	12,8	11,5	-3,9	-7,4	0,1
Προϊόντα ενέργειας (3)	39,2	20,7	23,4	-6,0	-6,5
Βιομηχανικά αγαθά (5 - 8)	-13,2	-17,5	-8,6	-6,2	9,5
Χημικά (5)	-5,0	-4,2	-8,8	-0,3	1,4
Μηχανές και εξοπλισμός μεταφορών (7)	-22,3	-30,5	-1,0	-17,8	19,6
Άλλα βιομηχανικά αγαθά (6 + 8)	-6,6	-11,9	-15,0	1,0	7,2
Προϊόντα, μη κατονομαζόμενα (9)	122,7	-76,8	-55,1	-47,9	279,3

\* = Προσωρινά στοιχεία.

Γενική παρατήρηση: Τυχόν διαφορές μεταξύ του αθροίσματος των επιμέρους ποσών και των συνόλων οφείλονται στη στρογγυλοποίηση.

- (1) ΤΤΔΕ: Τυποποιημένη Ταξινόμηση (του) Διεθνούς Εμπορίου.
- (2) Τα στοιχεία του ενδοκοινοτικού εμπορίου προσαρμόζονται στο σύνολο του εμπορίου με τις χώρες της ΕΕ από το 2004 και μετά. Στα στοιχεία των τρίτων χωρών ενσωματώνονται και τα προσωρινά στοιχεία των «ελλιπών τελωνειακών διασαφήσεων», τα οποία μετά τη συμπλήρωσή τους θα αντικαθίστανται από τα αντίστοιχα οριστικά.
- (3) Τα στοιχεία Διεθνούς Εμπορίου Αγαθών για τη χρονολογική σειρά 2002 - 2014 έχουν αναθεωρηθεί λόγω της ενσωμάτωσης πρόσθετων στοιχείων, τα οποία διαβιβάστηκαν από διοικητικές πηγές.

**7. Εξαγωγές – Αποστολές, κατά κύριες κατηγορίες προϊόντων της ΤΤΔΕ<sup>(1)</sup>, 2010 - 2014<sup>(3)</sup>**

Δισεκατομμύρια ευρώ

	2010	2011	2012	2013	2014*
<b>Σύνολο<sup>(2)</sup></b>	<b>21,30</b>	<b>24,38</b>	<b>27,58</b>	<b>27,58</b>	<b>27,25</b>
Πρωτογενή αγαθά (0 - 4)	10,67	12,82	16,55	16,86	16,08
Τρόφιμα, ποτά, καπνός (0 + 1)	3,87	4,07	4,25	4,25	4,37
Πρώτες ύλες (2 + 4)	1,37	1,35	1,66	1,72	1,36
Προϊόντα ενέργειας (3)	5,42	7,40	10,65	10,89	10,35
Βιομηχανικά αγαθά (5 - 8)	10,10	10,88	10,40	10,12	10,59
Χημικά (5)	2,54	2,47	2,47	2,60	2,69
Μηχανές και εξοπλισμός μεταφορών (7)	2,30	2,36	2,32	2,04	2,30
Άλλα βιομηχανικά αγαθά (6 + 8)	5,26	6,06	5,60	5,48	5,60
Προϊόντα, μη κατονομαζόμενα (9)	0,53	0,68	0,63	0,59	0,58

(Ετήσια μεταβολή %)

<b>Σύνολο<sup>(2)</sup></b>	<b>18,2</b>	<b>14,4</b>	<b>13,1</b>	<b>0,0</b>	<b>-1,2</b>
Πρωτογενή αγαθά (0 - 4)	29,3	20,1	29,2	1,9	-4,6
Τρόφιμα, ποτά, καπνός (0 + 1)	7,4	5,1	4,4	0,0	3,0
Πρώτες ύλες (2 + 4)	23,9	-1,9	23,0	3,8	-21,2
Προϊόντα ενέργειας (3)	53,3	36,5	43,9	2,3	-5,0
Βιομηχανικά αγαθά (5 - 8)	7,2	7,7	-4,5	-2,6	4,6
Χημικά (5)	14,1	-2,9	0,3	5,1	3,6
Μηχανές και εξοπλισμός μεταφορών (7)	-5,2	2,7	-1,6	-12,0	12,3
Άλλα βιομηχανικά αγαθά (6 + 8)	10,3	15,1	-7,5	-2,2	2,2
Προϊόντα, μη κατονομαζόμενα (9)	55,2	27,8	-7,3	-6,0	-2,3

\* = Προσωρινά στοιχεία.

Γενική παρατήρηση: Τυχόν διαφορές μεταξύ του αθροίσματος των επιμέρους ποσών και των συνόλων οφείλονται στη στρογγυλοποίηση.

- (1) ΤΤΔΕ: Τυποποιημένη Ταξινόμηση (του) Διεθνούς Εμπορίου.
- (2) Τα στοιχεία του ενδοκοινοτικού εμπορίου προσαρμόζονται στο σύνολο του εμπορίου με τις χώρες της ΕΕ από το 2004 και μετά. Στα στοιχεία των τρίτων χωρών ενσωματώνονται και τα προσωρινά στοιχεία των «ελλιπών τελωνειακών διασαφήσεων», τα οποία μετά τη συμπλήρωσή τους θα αντικαθίστανται από τα αντίστοιχα οριστικά.
- (3) Τα στοιχεία Διεθνούς Εμπορίου Αγαθών για τη χρονολογική σειρά 2002 - 2014 έχουν αναθεωρηθεί λόγω της ενσωμάτωσης πρόσθετων στοιχείων, τα οποία διαβιβάστηκαν από διοικητικές πηγές.



8. Εμπορικό Ισοζύγιο, 2010 - 2014<sup>(2)</sup>

Δισεκατομμύρια ευρώ

	2010	2011	2012	2013	2014*
<b>Εισαγωγές - Αφίξεις<sup>(1)</sup></b>					
Συμπεριλαμβανομένης της αξίας των πλοίων	52,15	48,89	49,54	46,93	48,03
Εξαιρουμένης της αξίας των πλοίων	49,12	47,60	47,57	45,71	46,17
Εξαιρουμένων των πετρελαιοειδών και συμπεριλαμβανομένης της αξίας των πλοίων	40,36	34,37	31,61	30,00	32,37
<b>Εξαγωγές - Αποστολές<sup>(1)</sup></b>					
Συμπεριλαμβανομένης της αξίας των πλοίων	21,30	24,38	27,58	27,58	27,25
Εξαιρουμένης της αξίας των πλοίων	21,18	24,30	27,46	27,49	27,12
Εξαιρουμένων των πετρελαιοειδών και συμπεριλαμβανομένης της αξίας των πλοίων	15,96	17,13	17,19	16,85	16,94
Εμπορικό ισοζύγιο, συμπεριλαμβανομένης της αξίας των πλοίων	-30,85	-24,52	-21,96	-19,35	-20,78
Εμπορικό ισοζύγιο, εξαιρουμένης της αξίας των πλοίων	-27,94	-23,30	-20,11	-18,22	-19,05
Εμπορικό ισοζύγιο, εξαιρουμένων των πετρελαιοειδών και συμπεριλαμβανομένης της αξίας των πλοίων	-24,40	-17,24	-14,42	-13,14	-15,43
Εισαγωγές ως ποσοστό επί του ΑΕΠ	23,07	23,62	25,91	26,01	27,05
Εξαγωγές ως ποσοστό επί του ΑΕΠ	9,42	11,77	14,42	15,29	15,34
Εμπορικό ισοζύγιο ως ποσοστό επί του ΑΕΠ	-13,65	-11,84	-11,48	-10,73	-11,70
(Ετήσια μεταβολή %)					
<b>Εισαγωγές - Αφίξεις<sup>(1)</sup></b>					
Συμπεριλαμβανομένης της αξίας των πλοίων	-1,9	-6,2	1,3	-5,3	2,3
Εξαιρουμένης της αξίας των πλοίων	-0,4	-3,1	-0,1	-3,9	1,0
Εξαιρουμένων των πετρελαιοειδών και συμπεριλαμβανομένης της αξίας των πλοίων	-9,5	-14,8	-8,0	-5,1	7,9
<b>Εξαγωγές - Αποστολές<sup>(1)</sup></b>					
Συμπεριλαμβανομένης της αξίας των πλοίων	18,2	14,4	13,1	0,0	-1,2
Εξαιρουμένης της αξίας των πλοίων	18,1	14,7	13,0	0,1	-1,4
Εξαιρουμένων των πετρελαιοειδών και συμπεριλαμβανομένης της αξίας των πλοίων	9,7	7,3	0,3	-2,0	0,5
Έλλειμμα του εμπορικού ισοζυγίου, συμπεριλαμβανομένης της αξίας των πλοίων	-12,2	-20,5	-10,4	-11,9	7,4
Έλλειμμα του εμπορικού ισοζυγίου, εξαιρουμένης της αξίας των πλοίων	-11,0	-16,6	-13,7	-9,4	4,6
Έλλειμμα του εμπορικού ισοζυγίου, εξαιρουμένων των πετρελαιοειδών και συμπεριλαμβανομένης της αξίας των πλοίων	-18,7	-29,3	-16,4	-8,8	17,4

\* = Προσωρινά στοιχεία.

Γενική παρατήρηση: Τυχόν διαφορές μεταξύ του αθροίσματος των επιμέρους ποσών και των συνόλων οφείλονται στη στρογγυλοποίηση.

(1) Τα στοιχεία του ενδοκοινοτικού εμπορίου προσαρμόζονται στο σύνολο του εμπορίου με τις χώρες της ΕΕ από το 2004 και μετά. Στα στοιχεία των τρίτων χωρών ενσωματώνονται και τα προσωρινά στοιχεία των «ελλিপών τελωνειακών διασαφήσεων», τα οποία μετά τη συμπλήρωσή τους θα αντικαθίστανται από τα αντίστοιχα οριστικά.

(3) Τα στοιχεία Διεθνούς Εμπορίου Αγαθών για τη χρονολογική σειρά 2002 -2014 έχουν αναθεωρηθεί λόγω της ενσωμάτωσης πρόσθετων στοιχείων, τα οποία διαβίβαστηκαν από διοικητικές πηγές.

## Εισαγωγές - Αφίξεις (δισ. ευρώ)



## Εξαγωγές - Αποστολές (δισ. ευρώ)

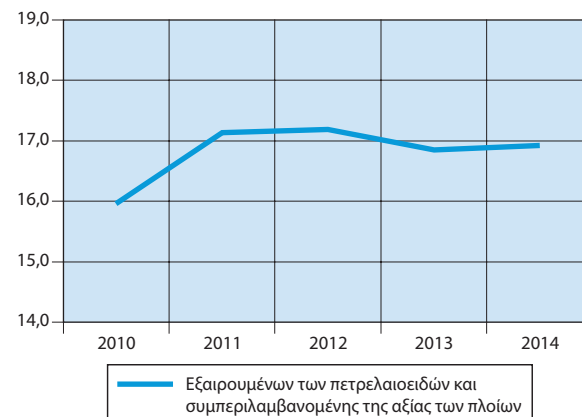

## Εμπορικό ισοζύγιο (δισ. ευρώ)



**9. ΕΕ: Ενδοκοινοτικό εμπόριο: Αφίξεις και αποστολές,  
2012 - 2014**

Δισεκατομμύρια ευρώ

Χώρες	Αφίξεις			Αποστολές		
	2012	2013	2014	2012	2013	2014
ΕΕ 28	2.770	2.771	2.851	2.840	2.842	2.935
Ευρωζώνη						
Αυστρία (AT)	106	106	105	91	92	94
Βέλγιο (BE)	231	226	223	243	248	251
Γαλλία (FR)	352	348	348	261	260	264
Γερμανία (DE)	573	579	600	623	624	657
Ελλάς (EL)	23	22	23	12	13	13
Εσθονία (EE)	11	11	11	8	9	9
Ιρλανδία (IE)	33	35	37	54	49	48
Ισπανία (ES)	142	142	154	146	151	156
Ιταλία (IT)	203	200	203	212	210	218
Κύπρος (CY)	4	3	4	1	1	1
Λετονία (LV)	10	11	11	7	7	7
Λιθουανία (LT)	14	16	17	14	14	13
Λουξεμβούργο (LU)	17	16	16	12	11	12
Μάλτα (MT)	4	3	3	1	1	1
Ολλανδία (NE)	208	206	203	386	383	384
Πορτογαλία (PT)	40	41	44	32	33	34
Σλοβακία (SK)	44	46	47	53	54	55
Σλοβενία (SL)	18	18	18	19	19	20
Φινλανδία (FI)	37	39	39	31	31	32
Εκτός Ευρωζώνης						
Βουλγαρία (BG)	15	15	16	12	13	14
Δανία (DK)	51	51	52	52	53	53
Ηνωμένο Βασίλειο (UK)	258	258	273	185	177	182
Κροατία (HR)	10	11	13	6	6	6
Ουγγαρία (HU)	52	54	59	62	63	67
Πολωνία (PL)	105	108	114	110	116	126
Ρουμανία (RO)	40	42	44	32	35	37
Σουηδία (SE)	86	83	84	77	73	72
Τσεχική Δημοκρατία (CZ)	83	83	89	99	99	108

Πηγή: Eurostat.

Μεταφορές

**1. Χερσαίες μεταφορές, 2011 - 2014**

	2011	2012	2013	2014
<b>Κυκλοφορούντα οχήματα</b>	<b>8.086.910</b>	<b>8.069.872</b>	<b>8.035.423</b>	<b>8.048.438</b>
Επιβατηγά	5.203.591	5.167.557	5.124.208	5.110.873
Λεωφορεία	27.121	26.962	26.783	26.691
Φορτηγά	1.321.296	1.318.918	1.315.836	1.317.945
Μοτοσυκλέτες	1.534.902	1.556.435	1.568.596	1.592.929
<b>Οδικά τροχαία ατυχήματα</b>	<b>13.849</b>	<b>12.398</b>	<b>12.109</b>	<b>11.690</b>
Παθόντα πρόσωπα	18.400	16.628	16.054	15.359
από τα οποία, νεκροί	1.141	988	879	795

**2. Θαλάσσιες μεταφορές, 2011 - 2014**

	2011	2012	2013	2014
<b>Δύναμη ελληνικού εμπορικού στόλου:</b>				
Πλοία	2.014	1.941	1.897	1.855
Χωρητικότητα (χιλ. ΚΟΧ)	43.402	43.618	43.983	44.805
<b>Επιβάτες (χιλιάδες)</b>	<b>40.636</b>	<b>37.305</b>	<b>37.303</b>	<b>38.587</b>
Εσωτερικού	38.667	35.791	35.695	36.918
Εξωτερικού	1.969	1.514	1.608	1.669
<b>Εμπορεύματα (χιλ. τόνοι)</b>	<b>105.767</b>	<b>123.589</b>	<b>130.206</b>	<b>138.117</b>
Εσωτερικού	29.547	29.728	30.779	32.000
Εξωτερικού	76.220	93.861	99.427	106.117

**3. Αεροπορική κίνηση εσωτερικού και εξωτερικού, 2009 - 2014**

Έτος	Πτήσεις αεροσκαφών	Επιβάτες (χιλιάδες)		Εμπορεύματα και ταχυδρομείο (τόνοι)
		Επιβιβασθέντες	Αποβιβασθέντες	
2009	457.706	19.899	19.746	129.400
2010	428.859	19.220	19.083	116.774
2011	410.226	19.508	19.323	102.094
2012	382.781	18.398	18.260	89.567
2013	375.362	19.284	19.173	87.942
2014	415.250	22.350	22.242	89.654

Πηγή: Υπηρεσία Πολιτικής Αεροπορίας.

#### 4. Δείκτες κύκλου εργασιών στον τομέα των μεταφορών, 2011 - 2014

Μεταβολή %

2010=100,0

Κλάδοι οικονομικής δραστηριότητας	2011	2012	2013	2014
Χερσαίες μεταφορές και μεταφορές μέσω αγωγών	-1,7	-3,3	-4,0	-4,4
Πλωτές μεταφορές	-2,6	-15,4	-7,4	-8,1
Αεροπορικές μεταφορές	-0,9	-1,1	3,9	7,1
Αποθήκευση και υποστηρικτικές προς μεταφορά δραστηριότητες	-7,9	-4,8	-7,0	5,5
Ταξιδιωτικά πρακτορεία, γραφεία οργανωμένων ταξιδιών, υπηρεσίες κρατήσεων κλπ.	-35,2	-27,0	11,3	6,5
Παραγωγή κινηματογραφικών ταινιών, βίντεο και τηλεοπτικών προγραμμάτων, ηχογραφήσεις και μουσικές εκδόσεις	-28,4	-4,9	-5,0	-0,9
Δραστηριότητες προγραμματισμού και ραδιοτηλεοπτικών εκπομπών	-27,1	-16,4	-7,9	12,6

#### 5. ΕΕ: Οδικές εμπορευματικές μεταφορές, 2011 - 2014

Χιλιάδες τόνοι

Χώρες	2011	2012	2013	2014
ΕΕ 28	15.002.584	14.029.603	13.937.268	14.016.553
Ευρωζώνη				
Αυστρία (AT)	344.737	333.963	325.475	356.313
Βέλγιο (BE)	289.203	291.380	300.608	299.476
Γαλλία (FR)	2.090.616	2.008.370	1.999.869	1.918.572
Γερμανία (DE)	2.986.736	2.891.837	2.938.702	3.052.628
Ελλάς (EL)	505.986	400.124	480.794	403.327
Εσθονία (EE)	32.913	31.321	31.080	27.358
Ιρλανδία (IE)	109.661	106.465	107.222	112.825
Ισπανία (ES)	1.466.146	1.238.703	1.124.480	1.184.586
Ιταλία (IT)	1.339.672	1.121.313	1.023.872	963.056
Κύπρος (CY)	26.050	22.964	16.122	14.585
Λετονία (LV)	53.936	52.622	60.610	62.239
Λιθουανία (LT)	46.019	48.428	52.346	57.591
Λουξεμβούργο (LU)	60.687	54.482	51.480	58.723
Μάλτα (MT)	...	...	...	...
Ολλανδία (NE)	561.051	538.475	604.692	610.910
Πορτογαλία (PT)	217.186	154.484	148.177	149.829
Σλοβακία (SK)	132.690	132.270	129.032	142.608
Σλοβενία (SL)	75.615	62.759	65.340	74.143
Φινλανδία (FI)	317.740	299.397	274.637	280.131
Εκτός Ευρωζώνης				
Βουλγαρία (BG)	135.328	140.274	160.127	153.077
Δανία (DK)	178.006	176.354	173.917	178.146
Ηνωμένο Βασίλειο (UK)	1.588.667	1.624.735	1.507.108	1.507.239
Κροατία (HR)	74.657	65.453	67.512	66.157
Ουγγαρία (HU)	182.839	165.514	169.211	193.112
Πολωνία (PL)	1.322.237	1.245.053	1.300.608	1.300.382
Ρουμανία (RO)	183.935	188.611	191.554	190.938
Σουηδία (SE)	330.992	294.939	281.177	272.358
Τσεχική Δημοκρατία (CZ)	349.278	339.314	351.517	386.243

Πηγή: Eurostat.

... = Μη διαθέσιμα στοιχεία.

## Αγορά εργασίας

**1. Πληθυσμός ηλικίας 15 ετών και άνω,  
κατά κατάσταση απασχόλησης, 2010 - 2014**

Χιλιάδες

	2010	2011	2012	2013	2014
Απασχολούμενοι	4.389,8	4.054,3	3.695,0	3.513,2	3.536,2
Άνεργοι	639,4	881,8	1.195,1	1.330,3	1.274,4
Μη οικονομικά ενεργοί	4.370,3	4.436,7	4.454,7	4.466,0	4.471,5
Ποσοστό απασχόλησης <sup>(1)</sup>	46,7	43,3	39,5	37,7	38,1
Ποσοστό ανεργίας	12,7	17,9	24,4	27,5	26,5

(1) Το ποσοστό απασχόλησης είναι το ποσοστό των απασχολουμένων επί του συνολικού πληθυσμού.

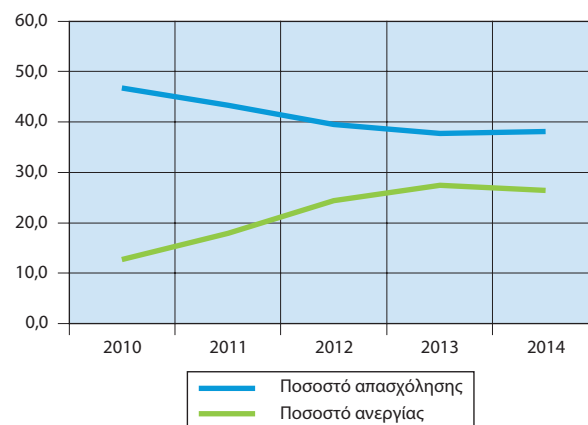
**Ποσοστό απασχόλησης και ανεργίας**

**1α. Πληθυσμός ηλικίας 15 ετών και άνω, κατά κατάσταση απασχόλησης, τριμηνιαία στοιχεία, 2014 και 2015 (Q3)**

Χιλιάδες

	2014 Q3	2014 Q4	2015 Q1	2015 Q2	2015 Q3
Απασχολούμενοι	3.586,9	3.535,3	3.504,4	3.625,5	3.671,1
Άνεργοι	1.229,4	1.245,9	1.272,5	1.180,1	1.160,5
Μη οικονομικά ενεργοί	4.461,2	4.487,4	4.482,2	4.445,0	4.410,7
Ποσοστό απασχόλησης <sup>(1)</sup>	38,7	38,1	37,8	39,2	39,7
Ποσοστό ανεργίας	25,5	26,1	26,6	24,6	24,0

(1) Το ποσοστό απασχόλησης είναι το ποσοστό των απασχολουμένων επί του συνολικού πληθυσμού.

## 2. Πληθυσμός ηλικίας 15 ετών και άνω, κατά κατάσταση απασχόλησης και φύλο, 2010 - 2014

Χιλιάδες	2010	2011	2012	2013	2014
<b>Πληθυσμός</b>	<b>9.399,4</b>	<b>9.372,9</b>	<b>9.344,8</b>	<b>9.309,5</b>	<b>9.282,1</b>
Άρρενες	4.548,1	4.529,6	4.509,7	4.489,1	4.475,8
Θήλειες	4.851,3	4.843,2	4.835,0	4.820,4	4.806,3
<b>Εργατικό δυναμικό</b>	<b>5.029,1</b>	<b>4.936,2</b>	<b>4.890,1</b>	<b>4.843,6</b>	<b>4.810,6</b>
Άρρενες	2.890,6	2.816,0	2.763,5	2.734,5	2.691,0
Θήλειες	2.138,5	2.120,2	2.126,6	2.109,0	2.119,6
<b>Απασχολούμενοι</b>	<b>4.389,8</b>	<b>4.054,4</b>	<b>3.695,0</b>	<b>3.513,2</b>	<b>3.536,2</b>
Άρρενες	2.600,6	2.390,3	2.168,3	2.065,3	2.056,1
Θήλειες	1.789,2	1.664,1	1.526,7	1.447,9	1.480,2
<b>Άνεργοι</b>	<b>639,4</b>	<b>881,8</b>	<b>1.195,1</b>	<b>1.330,3</b>	<b>1.274,4</b>
Άρρενες	290,0	425,7	595,2	669,2	635,0
Θήλειες	349,3	456,1	599,9	661,1	639,4

### Πληθυσμός ηλικίας 15 ετών και άνω, κατά κατάσταση απασχόλησης

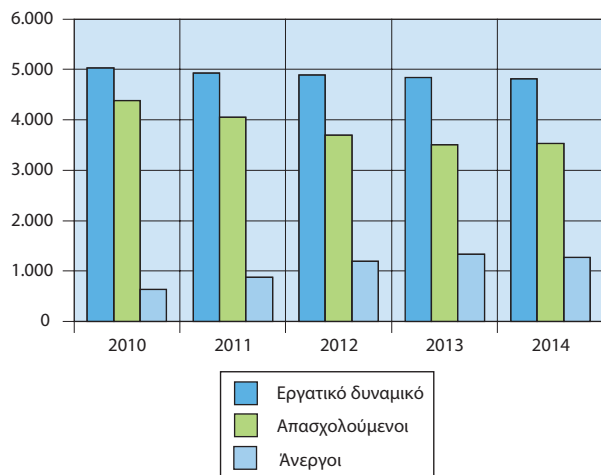

## 3. Απασχολούμενοι ηλικίας 15 ετών και άνω, κατά τομείς οικονομικής δραστηριότητας και φύλο, 2010 - 2014

Χιλιάδες	2010	2011	2012	2013	2014
<b>Σύνολο</b>	<b>4.389,8</b>	<b>4.054,3</b>	<b>3.695,0</b>	<b>3.513,2</b>	<b>3.536,2</b>
Άρρενες	2.600,6	2.390,3	2.168,3	2.065,3	2.056,1
Θήλειες	1.789,2	1.664,1	1.526,7	1.447,9	1.480,2
<b>Πρωτογενής</b>	<b>544,2</b>	<b>500,7</b>	<b>480,5</b>	<b>481,1</b>	<b>479,9</b>
Άρρενες	318,8	290,2	282,6	286,1	287,4
Θήλειες	225,4	210,5	197,9	194,9	192,5
<b>Δευτερογενής</b>	<b>859,8</b>	<b>717,2</b>	<b>611,3</b>	<b>546,6</b>	<b>529,7</b>
Άρρενες	719,7	592,0	497,7	437,7	418,2
Θήλειες	140,1	125,2	113,6	108,9	111,5
<b>Τριτογενής</b>	<b>2.985,8</b>	<b>2.836,5</b>	<b>2.603,2</b>	<b>2.485,5</b>	<b>2.526,7</b>
Άρρενες	1.562,1	1.508,1	1.387,9	1.341,5	1.350,4
Θήλειες	1.423,7	1.328,4	1.215,3	1.144,0	1.176,3

### Απασχολούμενοι ηλικίας 15 ετών και άνω, κατά τομείς οικονομικής δραστηριότητας

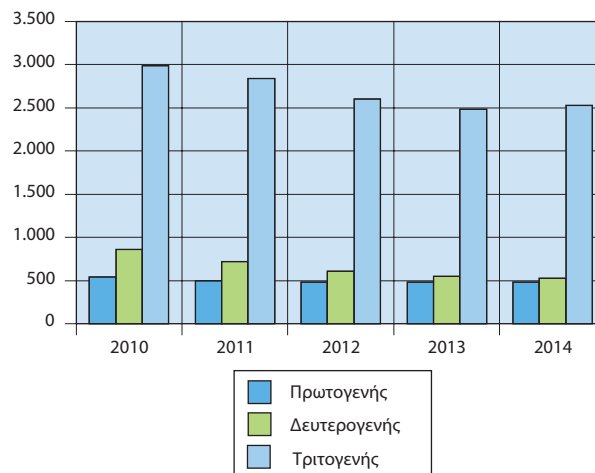

#### 4. Απασχολούμενοι ηλικίας 15 ετών και άνω, κατά θέση στο επάγγελμα, 2010 - 2014

Χιλιάδες					
	2010	2011	2012	2013	2014
<b>Σύνολο</b>	<b>4.389,8</b>	<b>4.054,3</b>	<b>3.695,0</b>	<b>3.513,2</b>	<b>3.536,2</b>
Εργοδότες	344,6	310,6	260,7	233,8	223,8
Εργαζόμενοι για δικό τους λογαριασμό	969,3	935,6	907,9	894,0	882,0
Μισθωτοί	2.826,9	2.586,4	2.341,0	2.213,7	2.264,3
Συμβοηθούντα και μη αμειβόμενα μέλη του νοικοκυριού	248,9	221,7	185,3	171,8	166,1

#### Ποσοστιαία (%) κατανομή των απασχολουμένων, κατά θέση στο επάγγελμα, 2014

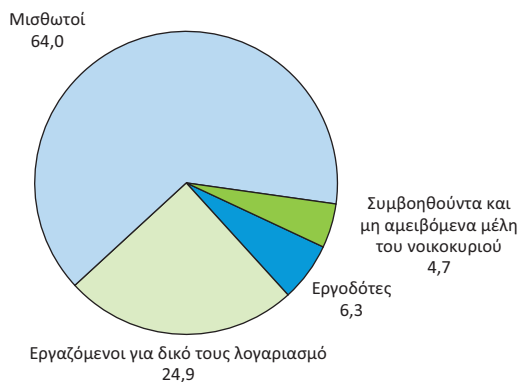

#### 5. Πληθυσμός ηλικίας 15 ετών και άνω, κατά ομάδες ηλικιών και κατάσταση απασχόλησης, 2014

Χιλιάδες				
Ομάδες ηλικιών	2014			
	Απασχολούμενοι	Άνεργοι	Ανεργία %	Μη οικονομικά ενεργοί
<b>Σύνολο</b>	<b>3.536,2</b>	<b>1.274,4</b>	<b>26,5</b>	<b>4.471,5</b>
15 - 29	469,2	383,2	45,0	877,8
30 - 44	1.586,9	540,3	25,4	292,9
45 - 64	1.423,4	344,1	19,5	1.122,5
65 +	56,7	6,8	10,8	2.178,2

#### 5α. Πληθυσμός ηλικίας 15 ετών και άνω, κατά ομάδες ηλικιών και κατάσταση απασχόλησης, τριμηνιαία στοιχεία, 2015 (Q3)

Χιλιάδες				
Ομάδες ηλικιών	2015 Q3			
	Απασχολούμενοι	Άνεργοι	Ανεργία %	Μη οικονομικά ενεργοί
<b>Σύνολο</b>	<b>3.671,1</b>	<b>1.160,5</b>	<b>24,0</b>	<b>4.410,7</b>
15 - 29	495,3	319,8	39,2	885,5
30 - 44	1.622,4	496,4	23,4	243,8
45 - 64	1.488,5	336,4	18,4	1.092,7
65 +	64,9	7,9	10,8	2.188,7

**6. Εξέλιξη του ποσοστού των ανέργων για το σύνολο του πληθυσμού, για άρρενες - θήλειες και για άτομα ηλικίας 15 - 29 ετών, 2004 - 2014<sup>(1)</sup>**

Έτος	Σύνολο	Άρρενες	Θήλειες	Άτομα ηλικίας 15 - 29 ετών
2004	10,6	6,6	16,3	20,5
2005	10,0	6,2	15,4	19,3
2006	9,0	5,7	13,8	18,1
2007	8,4	5,2	12,9	17,3
2008	7,8	5,1	11,5	16,2
2009	9,6	7,0	13,3	18,8
2010	12,7	10,0	16,3	24,4
2011	17,9	15,1	21,5	34,8
2012	24,4	21,5	28,2	43,7
2013	27,5	24,5	31,3	48,7
2014	26,5	23,6	30,2	45,0

(1) Τα στοιχεία αναφέρονται στους μέσους ετήσιους όρους.

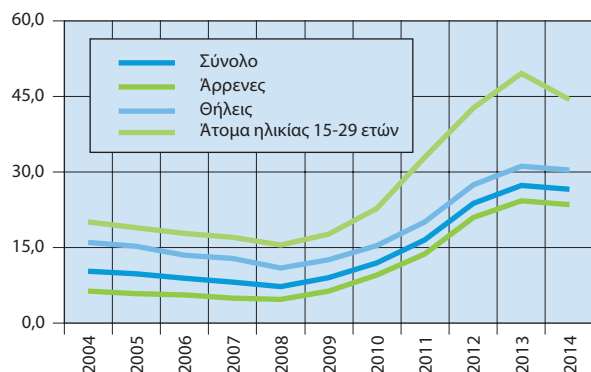
**Εξέλιξη του ποσοστού των ανέργων για το σύνολο του πληθυσμού, για άρρενες - θήλειες και για άτομα ηλικίας 15 - 29 ετών**

**6α. Εξέλιξη του ποσοστού των ανέργων για το σύνολο του πληθυσμού, για άρρενες - θήλειες και για άτομα ηλικίας 15 - 29 ετών, τριμηνιαία στοιχεία, 2013 - 2015 (Q3)**

Έτος	Σύνολο	Άρρενες	Θήλειες	Άτομα ηλικίας 15 - 29 ετών
2013 Q3	27,2	24,0	31,3	48,4
Q4	27,8	24,7	31,7	48,9
2014 Q1	27,8	25,0	31,4	47,5
Q2	26,6	23,5	30,4	44,3
Q3	25,5	22,6	29,2	43,2
Q4	26,1	23,3	29,6	44,9
2015 Q1	26,6	23,5	30,6	44,0
Q2	24,6	21,5	28,3	40,5
Q3	24,0	20,7	28,1	39,2

**7. Άνεργοι κατά διάρκεια ανεργίας, 2010 - 2014**

Χιλιάδες					
Διάρκεια ανεργίας	2010	2011	2012	2013	2014
<b>Σύνολο ανέργων</b>	<b>639,4</b>	<b>881,8</b>	<b>1.195,1</b>	<b>1.330,3</b>	<b>1.274,4</b>
Τώρα θα αρχίσουν να αναζητούν εργασία	6,3	7,1	9,6	9,0	5,5
Λιγότερο από 1 μήνα	34,8	37,6	38,2	32,3	26,4
1 - 2 μήνες	98,1	118,9	116,0	91,9	78,3
3 - 5 μήνες	100,9	127,4	139,6	122,2	96,1
6 - 11 μήνες	114,1	155,9	185,6	182,3	131,3
12 μήνες και άνω (μακροχρόνια άνεργοι)	285,2	435,1	706,2	892,7	936,8
«Νέοι» άνεργοι	152,8	215,3	293,2	314,4	299,8
Ποσοστό % μακροχρόνια ανέργων	44,6	49,3	59,1	67,1	73,5
Ποσοστό «νέων» ανέργων	23,9	24,4	24,5	23,6	23,5

**7α. Άνεργοι κατά διάρκεια ανεργίας, τριμηνιαία στοιχεία, 2014 και 2015 (Q3)**

Χιλιάδες					
Διάρκεια ανεργίας	2014 Q3	2014 Q4	2015 Q1	2015 Q2	2015 Q3
<b>Σύνολο ανέργων</b>	<b>1,229.4</b>	<b>1,245.9</b>	<b>1,272.5</b>	<b>1,180.1</b>	<b>1,160.5</b>
Τώρα θα αρχίσουν να αναζητούν εργασία	4,7	5,6	3,3	4,9	5,6
Λιγότερο από 1 μήνα	29,3	26,7	27,4	24,1	30,6
1 - 2 μήνες	79,6	87,5	77,4	59,3	62,9
3 - 5 μήνες	68,1	100,1	122,0	81,9	69,8
6 - 11 μήνες	120,5	116,5	132,0	146,8	136,5
12 μήνες και άνω (μακροχρόνια άνεργοι)	927,1	909,4	910,6	863,2	855,0
«Νέοι» άνεργοι	295,7	303,3	295,3	277,4	273,8
Ποσοστό % μακροχρόνια ανέργων	24,0	24,3	23,2	23,5	23,6
Ποσοστό «νέων» ανέργων	75,4	73,0	71,6	73,1	73,7



### Άνεργοι κατά διάρκεια ανεργίας

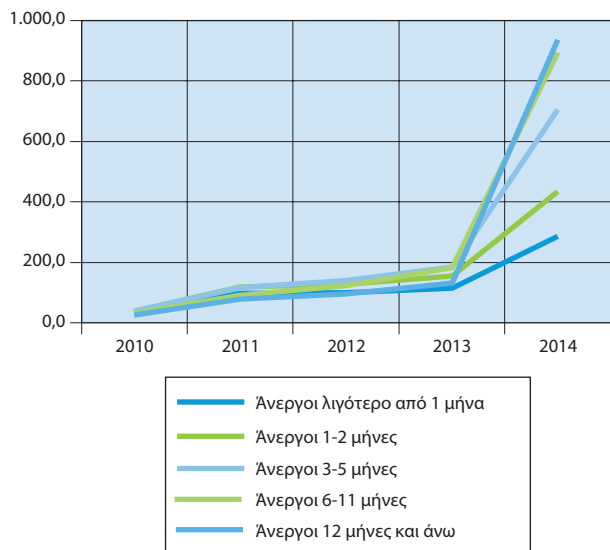

### Ποσοστιαία (%) κατανομή των ανέργων κατά επίπεδο εκπαίδευσης

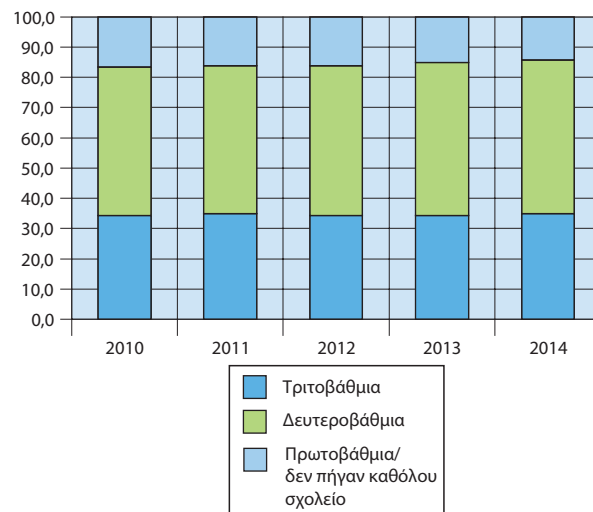

### 8. Άνεργοι κατά ομάδες ηλικιών, φύλο και

Χιλιάδες		8. Άνεργοι κατά ομάδες ηλικιών, φύλο και					
Επίπεδο εκπαίδευσης	Έτη	Σύνολο		έως 19 ετών		20 - 24 ετών	
		Άρρενες	Θήλεις	Άρρενες	Θήλεις	Άρρενες	Θήλεις
Τριτοβάθμια	2010	78,5	141,3	0,2	0,1	9,9	28,4
	2011	118,0	191,0	0,0	0,3	15,0	33,4
	2012	164,7	245,6	0,2	0,5	17,5	41,6
	2013	182,4	275,3	0,7	0,3	17,6	37,2
	2014	184,4	261,0	0,2	0,3	13,2	33,4
Δευτεροβάθμια	2010	151,7	161,4	6,6	6,8	27,0	25,4
	2011	220,3	209,9	9,6	9,3	37,0	30,5
	2012	310,9	282,3	12,0	14,0	45,8	36,8
	2013	365,0	308,2	11,8	13,5	51,9	34,4
	2014	345,9	302,2	8,7	11,1	46,7	34,2
Πρωτοβάθμια/δεν πήγαν καθόλου σχολείο	2010	59,8	46,6	2,4	0,9	6,0	3,1
	2011	87,4	55,2	2,6	2,3	6,1	3,7
	2012	119,6	72,0	2,7	1,2	6,6	3,1
	2013	121,8	77,7	3,7	1,5	7,9	3,2
	2014	104,7	76,3	2,0	0,6	6,3	3,7

### επίπεδο εκπαίδευσης, 2010 - 2014

25 - 29 ετών		30 - 44 ετών		45 - 64 ετών		65 ετών και άνω	
Άρρενες	Θήλεις	Άρρενες	Θήλεις	Άρρενες	Θήλεις	Άρρενες	Θήλεις
26,0	41,8	30,5	57,2	11,8	13,8	0,1	0,0
42,3	57,9	43,8	81,3	16,7	17,5	0,2	0,6
51,2	67,9	64,6	106,5	30,7	28,8	0,4	0,4
54,2	78,4	78,6	123,9	31,1	35,3	0,4	0,1
50,7	70,4	85,1	119,2	34,0	37,6	1,2	0,1
25,7	25,2	58,3	75,2	33,8	28,8	0,3	0,0
38,5	32,9	86,3	94,4	48,7	42,7	0,3	0,0
54,3	35,4	127,4	132,8	70,8	63,4	0,5	0,0
59,0	38,5	148,0	145,5	92,6	76,0	1,7	0,3
52,8	37,0	141,7	137,4	94,5	82,1	1,6	0,5
6,0	3,0	18,9	16,9	26,1	22,4	0,4	0,3
8,4	3,8	29,8	19,0	40,1	26,1	0,4	0,5
10,6	4,2	44,1	23,6	54,8	39,4	1,0	0,5
11,1	4,6	38,1	24,8	58,7	42,9	2,3	0,6
8,5	3,4	32,6	24,3	52,4	43,5	2,9	0,7

**9. Εργατικό δυναμικό και ποσοστό ανεργίας  
κατά περιφέρεια, 2010 - 2014**

Χιλιάδες

Κατάσταση απασχόλησης κατά περιφέρεια	2010	2011	2012	2013	2014
<b>Σύνολο Χώρας</b>					
<b>Εργατικό δυναμικό</b>	<b>5.029,1</b>	<b>4.936,2</b>	<b>4.890,1</b>	<b>4.843,5</b>	<b>4.810,6</b>
<b>Απασχολούμενοι</b>	<b>4.389,8</b>	<b>4.054,3</b>	<b>3.695,0</b>	<b>3.513,2</b>	<b>3.536,2</b>
<b>Άνεργοι</b>	<b>639,4</b>	<b>881,8</b>	<b>1.195,1</b>	<b>1.330,3</b>	<b>1.274,4</b>
<b>Ποσοστό ανεργίας</b>	<b>12,7</b>	<b>17,9</b>	<b>24,4</b>	<b>27,5</b>	<b>26,5</b>
<b>Ανατολική Μακεδονία και Θράκη</b>					
Εργατικό δυναμικό	263,9	258,4	256,7	255,9	257,1
Απασχολούμενοι	225,6	206,3	198,1	187,4	195,0
Άνεργοι	38,3	52,1	58,6	68,5	62,2
Ποσοστό ανεργίας	14,5	20,2	22,8	26,8	24,2
<b>Κεντρική Μακεδονία</b>					
Εργατικό δυναμικό	828,0	810,2	799,8	792,6	790,5
Απασχολούμενοι	714,8	650,2	590,4	553,6	563,4
Άνεργοι	113,1	160,0	209,4	239,0	227,1
Ποσοστό ανεργίας	13,7	19,7	26,2	30,2	28,7
<b>Δυτική Μακεδονία</b>					
Εργατικό δυναμικό	118,4	117,7	114,3	112,6	113,9
Απασχολούμενοι	100,2	90,6	80,4	77,1	82,5
Άνεργοι	18,2	27,2	33,9	35,6	31,4
Ποσοστό ανεργίας	15,4	23,1	29,7	31,5	27,6
<b>Ήπειρος</b>					
Εργατικό δυναμικό	152,5	144,9	145,2	143,1	142,0
Απασχολούμενοι	133,3	121,1	112,5	103,9	103,9
Άνεργοι	19,2	23,8	32,7	39,1	38,0
Ποσοστό ανεργίας	12,6	16,5	22,5	27,4	26,8
<b>Θεσσαλία</b>					
Εργατικό δυναμικό	333,6	321,6	319,8	315,5	312,9
Απασχολούμενοι	293,3	267,4	247,5	235,5	233,5
Άνεργοι	40,4	54,1	72,3	80,0	79,4
Ποσοστό ανεργίας	12,1	16,8	22,6	25,4	25,4
<b>Ιόνια Νησιά</b>					
Εργατικό δυναμικό	96,2	94,7	94,5	91,8	90,5
Απασχολούμενοι	82,2	81,3	80,6	75,2	71,1
Άνεργοι	14,0	13,3	13,9	16,6	19,4
Ποσοστό ανεργίας	14,6	14,1	14,7	18,1	21,4

**9. Εργατικό δυναμικό και ποσοστό ανεργίας  
κατά περιφέρεια, 2010 - 2014 (συνέχεια)**

Χιλιάδες

Κατάσταση απασχόλησης κατά περιφέρεια	2010	2011	2012	2013	2014
<b>Δυτική Ελλάδα</b>					
Εργατικό δυναμικό	297,8	289,8	284,5	282,9	281,9
Απασχολούμενοι	262,3	238,9	211,7	202,7	200,9
Άνεργοι	35,5	50,9	72,8	80,2	81,1
Ποσοστό ανεργίας	11,9	17,6	25,6	28,4	28,7
<b>Στερεά Ελλάδα</b>					
Εργατικό δυναμικό	243,6	244,4	237,6	238,4	236,5
Απασχολούμενοι	213,1	198,0	171,4	171,3	173,1
Άνεργοι	30,4	46,4	66,3	67,1	63,5
Ποσοστό ανεργίας	12,5	19,0	27,9	28,2	26,8
<b>Αττική</b>					
Εργατικό δυναμικό	1.912,9	1.878,6	1.866,0	1.839,5	1.824,9
Απασχολούμενοι	1.672,4	1.540,4	1.384,2	1.312,0	1.325,9
Άνεργοι	240,5	338,2	481,8	527,5	499,0
Ποσοστό ανεργίας	12,6	18,0	25,8	28,7	27,3
<b>Πελοπόννησος</b>					
Εργατικό δυναμικό	253,2	248,2	244,1	245,0	246,2
Απασχολούμενοι	228,8	214,1	197,2	191,3	188,7
Άνεργοι	24,4	34,1	46,9	53,8	57,5
Ποσοστό ανεργίας	9,6	13,8	19,2	21,9	23,4
<b>Βόρειο Αιγαίο</b>					
Εργατικό δυναμικό	79,1	78,8	84,7	84,2	80,2
Απασχολούμενοι	71,6	67,0	66,2	65,6	62,3
Άνεργοι	7,5	11,8	18,5	18,5	17,9
Ποσοστό ανεργίας	9,4	15,0	21,8	22,0	22,3
<b>Νότιο Αιγαίο</b>					
Εργατικό δυναμικό	153,9	154,2	154,8	156,0	154,9
Απασχολούμενοι	131,4	130,7	131,0	122,8	123,8
Άνεργοι	22,4	23,4	23,8	33,2	31,1
Ποσοστό ανεργίας	14,6	15,2	15,4	21,3	20,1
<b>Κρήτη</b>					
Εργατικό δυναμικό	296,1	294,8	288,0	286,0	279,2
Απασχολούμενοι	260,7	248,3	223,9	214,8	212,2
Άνεργοι	35,4	46,5	64,1	71,2	66,9
Ποσοστό ανεργίας	12,0	15,8	22,3	24,9	24,0

10. ΕΕ: Ποσοστό ανεργίας<sup>(1)</sup>, 2010 - 2014

Χώρες	2010	2011	2012	2013	2014
ΕΕ 28	9,6	9,7	10,5	10,9	10,2
Ευρωζώνη					
Αυστρία (AT)	4,8	4,6	4,9	5,4	5,6
Βέλγιο (BE)	8,3	7,2	7,6	8,4	8,5
Γαλλία (FR)	9,3	9,2	9,8	10,3	10,3
Γερμανία (DE)	7,0	5,8	5,4	5,2	5,0
Ελλάς (EL)	12,7	17,9	24,5	27,5	26,5
Εσθονία (EE)	16,7	12,3	10,0	8,6	7,4
Ιρλανδία (IE)	13,9	14,7	14,7	13,1	11,3
Ισπανία (ES)	19,9	21,4	24,8	26,1	24,5
Ιταλία (IT)	8,4	8,4	10,7	12,1	12,7
Κύπρος (CY)	6,3	7,9	11,9	15,9	16,1
Λετονία (LV)	19,5	16,2	15,0	11,9	10,8
Λιθουανία (LT)	17,8	15,4	13,4	11,8	10,7
Λουξεμβούργο (LU)	4,6	4,8	5,1	5,9	5,9
Μάλτα (MT)	6,9	6,4	6,3	6,4	5,9
Ολλανδία (NE)	5,0	5,0	5,8	7,3	7,4
Πορτογαλία (PT)	12,0	12,9	15,8	16,4	14,1
Σλοβακία (SK)	14,5	13,7	14,0	14,2	13,2
Σλοβενία (SL)	7,3	8,2	8,9	10,1	9,7
Φινλανδία (FI)	8,4	7,8	7,7	8,2	8,7
Εκτός Ευρωζώνης					
Βουλγαρία (BG)	10,3	11,3	12,3	13,0	11,4
Δανία (DK)	7,5	7,6	7,5	7,0	6,6
Ηνωμένο Βασίλειο (UK)	7,8	8,1	7,9	7,6	6,1
Κροατία (HR)	11,7	13,7	16,0	17,3	17,3
Ουγγαρία (HU)	11,2	11,0	11,0	10,2	7,7
Πολωνία (PL)	9,7	9,7	10,1	10,3	9,0
Ρουμανία (RO)	7,0	7,2	6,8	7,1	6,8
Σουηδία (SE)	8,6	7,8	8,0	8,0	7,9
Τσεχική Δημοκρατία (CZ)	7,3	6,7	7,0	7,0	6,1

Πηγή: Eurostat.

(1) Μέσο ετήσιο ποσοστό ανεργίας.

## Ποσοστό (%) ανεργίας στις χώρες της Ευρωζώνης, 2014

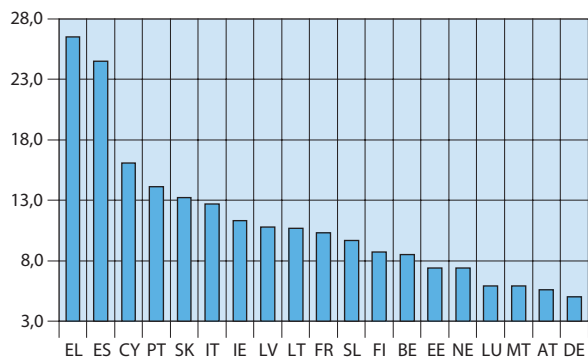
Κατανάλωση νοικοκυριών και  
ανέσεις κατοικίας

1. Μέση μηνιαία δαπάνη (αγορές) 2010 - 2011				
Αγαθά και υπηρεσίες	2010		2011	
	Αξία σε ευρώ	%	Αξία σε ευρώ	%
<b>Σύνολο</b>	<b>1.956,42</b>	<b>100,0</b>	<b>1.824,02</b>	<b>100,0</b>
Είδη διατροφής	351,67	18,0	355,05	19,5
Οινοπνευματώδη ποτά και καπνός	68,70	3,5	66,52	3,6
Είδη ένδυσης και υπόδησης	140,84	7,2	112,51	6,2
Στέγαση	228,82	11,7	230,16	12,6
Διαρκή αγαθά	130,47	6,7	110,05	6,0
Υγεία	124,43	6,4	114,58	6,3
Μεταφορές	264,87	13,5	240,05	13,2
Επικοινωνίες	78,46	4,0	73,69	4,0
Αναψυχή και πολιτισμός	91,60	4,7	85,72	4,7
Εκπαίδευση	64,21	3,3	63,71	3,5
Ξενοδοχεία, καφενεία και εστιατόρια	209,75	10,7	189,11	10,4
Λοιπά αγαθά και υπηρεσίες	202,61	10,4	182,89	10,0

Ποσοστιαία (%) κατανομή της μέσης μηνιαίας δαπάνης (αγορές) των νοικοκυριών για αγαθά και υπηρεσίες, 2014

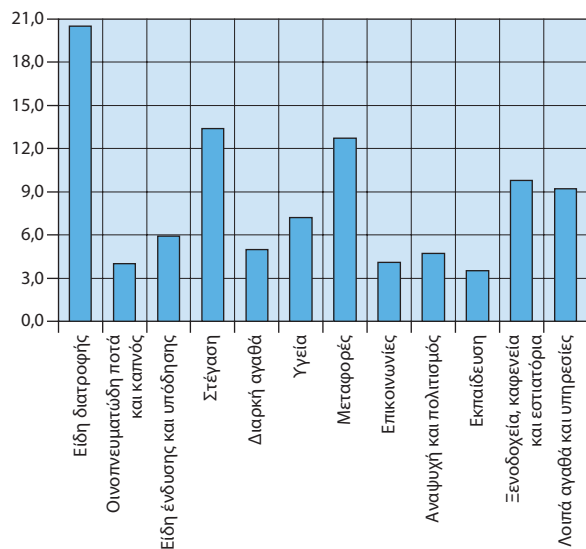

των νοικοκυριών για αγαθά και υπηρεσίες, 2014					
2012		2013		2014	
Αξία σε ευρώ	%	Αξία σε ευρώ	%	Αξία σε ευρώ	%
<b>1.637,10</b>	<b>100,0</b>	<b>1.509,39</b>	<b>100,0</b>	<b>1.460,52</b>	<b>100,0</b>
328,57	20,1	307,33	20,4	299,79	20,5
62,71	3,8	62,80	4,2	58,80	4,0
95,34	5,8	87,38	5,8	85,70	5,9
227,07	13,9	206,99	13,7	195,29	13,4
94,97	5,8	83,94	5,6	72,76	5,0
104,71	6,4	104,44	6,9	105,76	7,2
209,88	12,8	189,19	12,5	184,82	12,7
68,19	4,2	61,91	4,1	60,08	4,1
72,87	4,5	68,82	4,6	68,71	4,7
57,33	3,5	50,83	3,4	50,84	3,5
160,47	9,8	145,55	9,6	143,49	9,8
154,98	9,5	140,19	9,3	134,49	9,2

2. Μέση μηνιαία καταναλωθείσα ποσότητα βασικών αγαθών, 2010 - 2014

	2010	2011	2012	2013	2014
Ρύζι (gr)	1.242	1.286	1.296	1.317	1.318
Ψωμί και είδη αρτοποιίας (gr)	11.316	11.373	11.140	10.809	10.693
Ζυμαρικά (gr)	2.518	2.636	2.672	2.766	2.715
Κρέας (gr)	11.721	11.441	11.029	10.413	10.376
Ψάρι (gr)	3.387	3.293	3.143	2.947	2.972
Γάλα (ml)	12.951	12.727	12.418	12.122	12.257
Αυγά (σε τεμάχια)	16	16	16	15	15
Γιαούρτι (gr)	1.893	1.835	1.745	1.731	1.796
Τυρί (gr)	3.548	3.535	3.373	3.185	3.004
Φρούτα νωπά, συντηρημένα και ξηροί καρποί (gr)	21.286	20.917	19.916	17.567	17.621
Λαχανικά νωπά, συντηρημένα και όσπρια (gr)	29.578	28.992	28.403	26.272	26.477
Ελαιόλαδο(ml)	3.538	3.534	3.729	3.477	3.431
Τσιγάρα (σε τεμάχια)	315	269	237	221	201
Οινοπνευματώδη ποτά (ml)	3.829	4.096	3.788	3.781	3.792

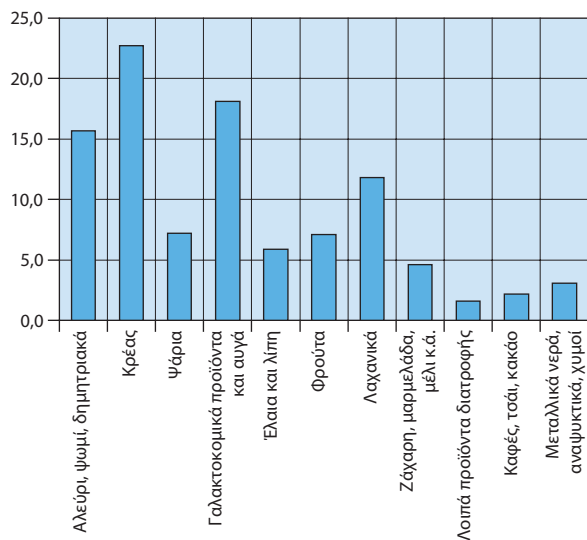
**Ποσοστιαία (%) κατανομή της μέσης μηνιαίας δαπάνης (αγορές) των νοικοκυριών για είδη διατροφής, 2014**

**3. Μέση μηνιαία δαπάνη (αγορές) των νοικοκυριών για αγαθά και υπηρεσίες, κατά κατάσταση φτώχειας του πληθυσμού, 2014**

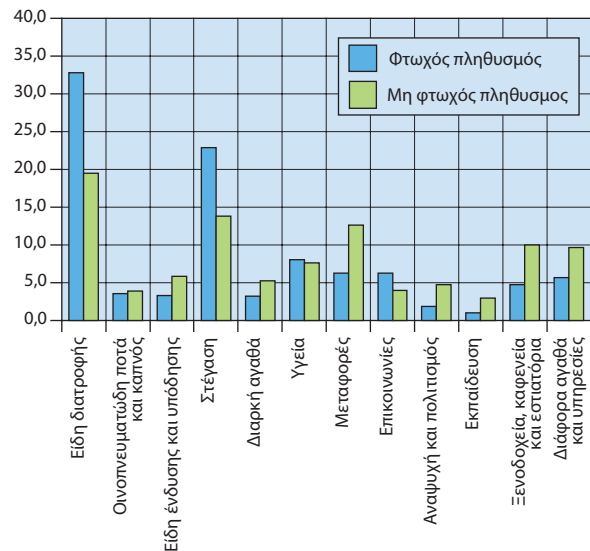
Αγαθά και υπηρεσίες	Φτωχός πληθυσμός		Μη φτωχός πληθυσμός		Φτωχός / Μη φτωχός πληθυσμός %
	Αξία σε ευρώ	%	Αξία σε ευρώ	%	
<b>Σύνολο</b>	<b>320,41</b>	<b>100,0</b>	<b>989,65</b>	<b>100,0</b>	<b>32,4</b>
Είδη διατροφής	105,03	32,8	192,89	19,5	54,4
Οινοπνευματώδη ποτά και καπνός	11,44	3,6	38,30	3,9	29,9
Είδη ένδυσης και υπόδησης	10,66	3,3	58,61	5,9	18,2
Στέγαση	73,48	22,9	136,87	13,8	53,7
Διαρκή αγαθά	10,38	3,2	52,59	5,3	19,7
Υγεία	26,09	8,1	74,79	7,6	34,9
Μεταφορές	20,18	6,3	124,64	12,6	16,2
Επικοινωνίες	20,24	6,3	39,59	4,0	51,1
Αναψυχή και πολιτισμός	6,20	1,9	47,10	4,8	13,2
Εκπαίδευση	3,11	1,0	29,68	3,0	10,5
Ξενοδοχεία, καφενεία και εστιατόρια	15,43	4,8	98,94	10,0	15,6
Διάφορα αγαθά και υπηρεσίες	18,17	5,7	95,64	9,7	19,0

**Ποσοστιαία (%) κατανομή της μέσης μηνιαίας δαπάνης (αγορές) των νοικοκυριών, κατά κατάσταση φτώχειας, 2014**

**4. Ποσοστιαία (%) κατανομή νοικοκυριών ανάλογα με τις ανέσεις που διαθέτουν στην κατοικία τους, 2010 - 2014**

	2010	2011	2012	2013	2014
Τηλεόραση έγχρωμη	99,4	99,5	99,3	99,3	99,4
Προσωπικός ηλεκτρονικός υπολογιστής	50,2	55,8	58,0	59,5	64,2
Κινητό τηλέφωνο	87,5	88,4	89,2	89,2	89,6
Δεύτερη κατοικία	18,2	17,4	16,0	16,5	16,6
Πλυντήριο πιάτων	38,0	37,9	37,4	36,5	36,3
Σταθερό τηλέφωνο	83,1	83,6	83,3	81,6	83,8
Καταψύκτης	...	...	...	26,8	26,9
Κεντρική θέρμανση	64,9	64,7	55,7	38,1	35,5
Επιβατικό αυτοκίνητο ΙΧ	73,1	72,1	65,2	64,6	65,9
Χώρος στάθμευσης	13,1	13,4	13,6	13,4	13,4

... = Μη διαθέσιμα στοιχεία.

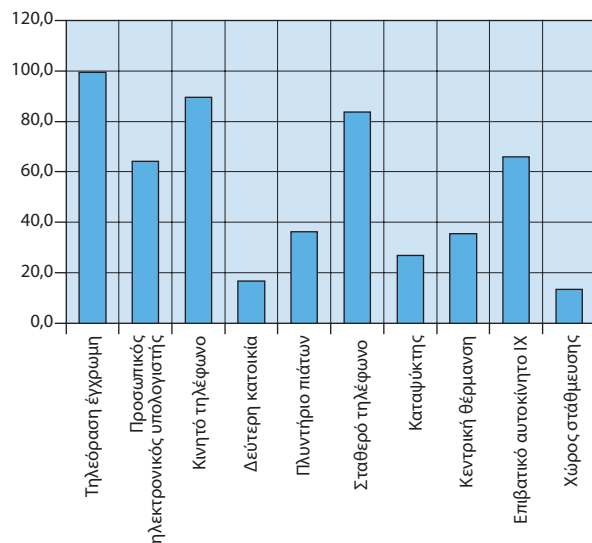
## Ανέσεις που διαθέτουν στην κατοικία τους τα νοικοκυριά, 2014



## 5. Ποσοστιαία (%) κατανομή των νοικοκυριών, κατά αριθμό δωματίων και εμβαδόν της κατοικίας τους, 2010 - 2014

	2010	2011	2012	2013	2014
<b>Αριθμός δωματίων</b>					
1	4,0	3,8	4,3	5,1	4,3
2	20,6	19,5	20,6	23,6	20,4
3	43,6	45,2	46,2	43,1	45,3
4	24,6	23,9	22,4	21,2	22,0
5	5,9	6,3	5,1	5,2	5,7
6+	1,3	1,3	1,5	1,8	2,4
<b>Εμβαδόν (σε m<sup>2</sup>)</b>					
≥ 40	5,7	5,3	5,9	5,8	4,4
41 - 60	18,6	16,9	17,3	17,9	15,8
61 - 100	51,9	53,7	53,7	53,9	55,1
101 +	23,9	24,1	23,1	22,4	24,7

## 6. Ποσοστιαία (%) κατανομή των νοικοκυριών, κατά κύριο μέσο θέρμανσης, 2010 - 2014

	2010	2011	2012	2013	2014
Καλοριφέρ πετρελαίου	65,9	64,4	55,7	38,1	35,3
Καλοριφέρ φυσικού αερίου	7,2	7,7	8,1	8,9	8,8
Σόμπα πετρελαίου	5,0	4,2	3,4	2,2	3,0
Σόμπα υγραερίου	1,4	1,5	2,0	2,3	1,8
Σόμπα καυσόξυλων	5,4	6,7	7,9	11,6	12,4
Θερμοσυσσωρευτές	2,6	2,3	1,7	1,9	2,1
Ηλεκτρικές συσκευές (σόμπα, αερόθερμο, καλοριφέρ)	4,7	4,4	6,9	11,5	13,0
Συσκευή κλιματισμού (air condition)	4,8	4,7	5,8	12,6	12,2
Άλλο είδος	2,3	3,8	7,8	9,5	9,7
Δε θερμαίνεται	0,5	0,2	0,8	1,5	1,6

## Ποσοστιαία (%) κατανομή των νοικοκυριών, κατά κύριο μέσο θέρμανσης, 2014

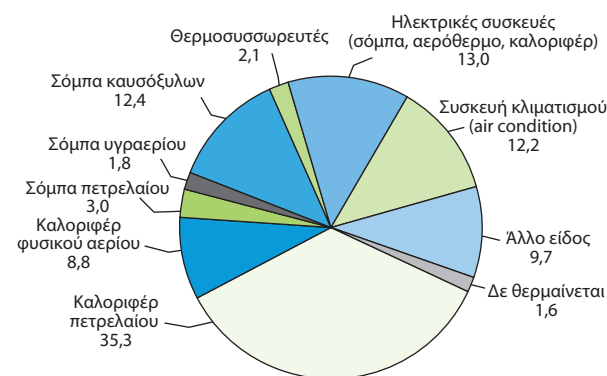

## Φτώχεια – Ανισότητα



**1. Κίνδυνος φτώχειας μετά τις κοινωνικές μεταβιβάσεις<sup>(1)</sup>,  
κατά φύλο και ομάδες ηλικιών, 2009 - 2014**

%	2009	2010	2011	2012	2013	2014
<b>Κατώφλι κινδύνου φτώχειας (σε ευρώ)</b>	<b>6.897</b>	<b>7.178</b>	<b>6.591</b>	<b>5.708</b>	<b>5.023</b>	<b>4.608</b>
Κατά φύλο						
Σύνολο	19,7	20,1	21,4	23,1	23,1	22,1
Άρρενες	19,1	19,3	20,9	22,5	22,4	22,2
Θήλειες	20,2	20,9	21,9	23,6	23,8	22,0
Κατά ομάδες ηλικιών						
0 - 17	23,7	23,0	23,7	26,9	28,8	25,5
18 - 64	18,1	19,0	20,0	23,8	24,1	23,5
65+	21,4	21,3	23,6	17,2	15,1	14,9

(1) Κίνδυνος φτώχειας μετά τις κοινωνικές μεταβιβάσεις: το ποσοστό των ατόμων που ζουν σε νοικοκυριά, των οποίων το συνολικό ισοδύναμο διαθέσιμο εισόδημα είναι χαμηλότερο του κατωφλίου της φτώχειας, δηλαδή του 60% του εθνικού διάμεσου (του εισοδήματος που βρίσκεται στο μέσο της κατανομής) ισοδύναμου διαθέσιμου εισοδήματος.

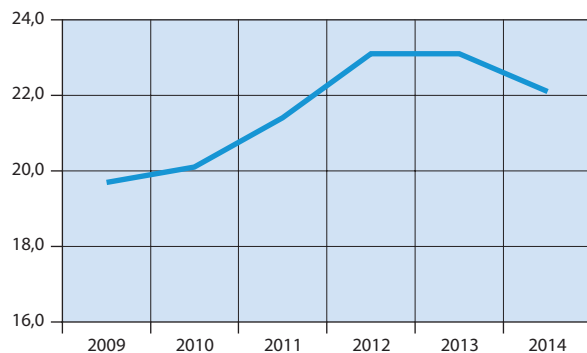
**Κίνδυνος φτώχειας**

**2. Κίνδυνος φτώχειας μετά τις κοινωνικές μεταβιβάσεις<sup>(1)</sup>,  
κατά κατάσταση απασχόλησης, 2010 - 2014**

%	2010	2011	2012	2013	2014
Κατά συνήθη κατάσταση απασχόλησης					
Εργαζόμενοι	13,8	11,9	15,1	13,1	13,4
Μη εργαζόμενοι	25,1	28,1	27,9	26,6	25,6
Άνεργοι	38,5	44,0	45,8	46,3	45,9
Συνταξιούχοι	19,0	19,9	14,3	12,4	11,5
Λοιποί μη οικονομικά ενεργοί	27,4	30,0	33,3	30,3	28,4
Κίνδυνος φτώχειας εργαζομένων					
Σύνολο	13,9	11,9	15,1	13,1	13,4
Άρρενες	16,5	13,2	16,5	13,4	15,4
Θήλειες	10,5	10,1	13,2	12,6	10,4
Χρόνος εργασίας					
Πλήρης απασχόληση	11,7	10,4	13,4	10,7	11,9
Μερική απασχόληση	29,4	21,4	27,3	27,0	27,9

(1) Κίνδυνος φτώχειας μετά τις κοινωνικές μεταβιβάσεις: το ποσοστό των ατόμων που ζουν σε νοικοκυριά, των οποίων το συνολικό ισοδύναμο διαθέσιμο εισόδημα είναι χαμηλότερο του κατωφλίου της φτώχειας, δηλαδή του 60% του εθνικού διάμεσου (του εισοδήματος που βρίσκεται στο μέσο της κατανομής) ισοδύναμου διαθέσιμου εισοδήματος.

**3. Κίνδυνος φτώχειας, κατά επίπεδο εκπαίδευσης,  
2010 - 2014**

%	2010	2011	2012	2013	2014
Επίπεδο εκπαίδευσης					
Προσχολική, πρωτοβάθμια και πρώτο στάδιο δευτεροβάθμιας εκπαίδευσης	27,0	29,5	28,7	27,4	27,2
Δεύτερο στάδιο δευτεροβάθμιας εκπαίδευσης, μεταδευτεροβάθμια εκπαίδευση	18,5	19,8	18,9	23,2	22,6
Πρώτο και δεύτερο στάδιο τριτοβάθμιας εκπαίδευσης	5,8	7,1	12,5	8,8	8,7



4. Άτομα με υλικές στερήσεις<sup>(1)</sup>, 2009 - 2014

%						
Ομάδες ηλικιών	2009	2010	2011	2012	2013	2014
<b>Σύνολο</b>	<b>23,0</b>	<b>24,1</b>	<b>28,4</b>	<b>33,7</b>	<b>37,3</b>	<b>39,5</b>
0 - 17	24,4	25,3	29,2	34,8	39,9	41,9
18 - 64	21,8	23,3	28,2	34,7	38,5	40,1
65 +	25,5	25,8	28,4	29,4	31,1	35,7

(1) Ο δείκτης «ποσοστό ατόμων με υλικές στερήσεις» εκτιμά το επίπεδο διαβίωσης μετρώντας το ποσοστό του πληθυσμού που δεν μπορεί να ανταποκριθεί οικονομικά ή στερείται λόγω οικονομικής αδυναμίας τουλάχιστον 3 από ένα κατάλογο 9 αγαθών και υπηρεσιών:

- Πληρωμή πάγιων λογαριασμών, όπως ενοίκιο ή δόση δανείου, πάγιοι λογαριασμοί (ηλεκτρικού ρεύματος, νερού, αερίου κλπ.), δόσεις πιστωτικών καρτών ή δόσεις δανείου για οικοσκευή, διακοπές κλπ., ή αγορές με δόσεις κύριας κατοικίας
- Διακοπές για μία εβδομάδα
- Διατροφή που να περιλαμβάνει κάθε δεύτερη ημέρα κοτόπουλο, κρέας, ψάρι ή λαχανικά ίσης θρεπτικής αξίας
- Έκτακτες αλλά αναγκαίες δαπάνες
- Τηλέφωνο (περιλαμβάνεται και το κινητό τηλέφωνο)
- Έγχρωμη τηλεόραση
- Πλυντήριο ρούχων
- ΙΧ επιβατικό αυτοκίνητο
- Ικανοποιητική θέρμανση.

## 5. Νοικοκυριά που αντιμετωπίζουν δυσμενείς συνθήκες στην κατοικία τους, 2010 - 2014

%					
	2010	2011	2012	2013	2014

Νοικοκυριά που διαβιούν σε κατοικίες που αντιμετωπίζουν:

Θόρυβο	23,2	25,2	26,2	24,5	19,6
Διαρροή στη στέγη, υγρασία σε τοίχους, πατώματα, θεμέλια ή σάπιες κάσες στα παράθυρα ή σάπια πατώματα	17,1	15,3	14,9	13,9	13,7
Σκοτεινά δωμάτια	7,1	6,7	7,1	7,1	6,6
Έλλειψη λουτρού και μπάνιου	0,9	1,4	0,8	0,9	0,7
Έλλειψη εσωτερικής τουαλέτας	1,3	1,6	0,6	0,7	0,5

## 6. ΕΕ: Πληθυσμός σε κίνδυνο φτώχειας ή κοινωνικό αποκλεισμό, 2010 - 2014

	2010	2011	2012	2013	2014
ΕΕ 28	23,7	24,3	24,7	24,5	24,4
Ευρωζώνη					
Αυστρία (AT)	18,9	19,2	18,5	18,8	19,2
Βέλγιο (BE)	20,8	21,0	21,6	20,8	21,2
Γαλλία (FR)	19,2	19,3	19,1	18,1	18,6
Γερμανία (DE)	19,7	19,9	19,6	20,3	20,6
Ελλάς (EL)	27,7	31,0	34,6	35,7	36,0
Εσθονία (EE)	21,7	23,1	23,4	23,5	...
Ιρλανδία (IE)	27,3	29,4	30,0	29,5	...
Ισπανία (ES)	26,1	26,7	27,2	27,3	29,2
Ιταλία (IT)	24,5	28,2	29,9	28,4	28,1
Κύπρος (CY)	24,6	24,6	27,1	27,8	27,4
Λετονία (LV)	38,2	40,1	36,2	35,1	32,7
Λιθουανία (LT)	34,0	33,1	32,5	30,8	27,3
Λουξεμβούργο (LU)	17,1	16,8	18,4	19,0	19,0
Μάλτα (MT)	21,2	22,1	23,1	24,0	23,8
Ολλανδία (NE)	15,1	15,7	15,0	15,9	16,5
Πορτογαλία (PT)	25,3	24,4	25,3	27,5	27,5
Σλοβακία (SK)	20,6	20,6	20,5	19,8	18,4
Σλοβενία (SL)	18,3	19,3	19,6	20,4	20,4
Φινλανδία (FI)	16,9	17,9	17,2	16,0	17,3
Εκτός Ευρωζώνης					
Βουλγαρία (BG)	49,2	49,1	49,3	48,0	40,1
Δανία (DK)	18,3	18,9	19,0	18,9	17,8
Ηνωμένο Βασίλειο (UK)	23,2	22,7	24,1	24,8	24,1
Κροατία (HR)	31,1	32,6	32,6	29,9	29,3
Ουγγαρία (HU)	29,9	31,0	32,4	33,5	31,1
Πολωνία (PL)	27,8	27,2	26,7	25,8	24,7
Ρουμανία (RO)	41,4	40,3	41,7	40,4	40,2
Σουηδία (SE)	15,0	16,1	15,6	16,4	16,9
Τσεχική Δημοκρατία (CZ)	14,4	15,3	15,4	14,6	14,8

Πηγή: Eurostat.

... = Μη διαθέσιμα στοιχεία.

## Χώρες Ευρωζώνης: Πληθυσμός σε κίνδυνο φτώχειας ή κοινωνικό αποκλεισμό, 2014

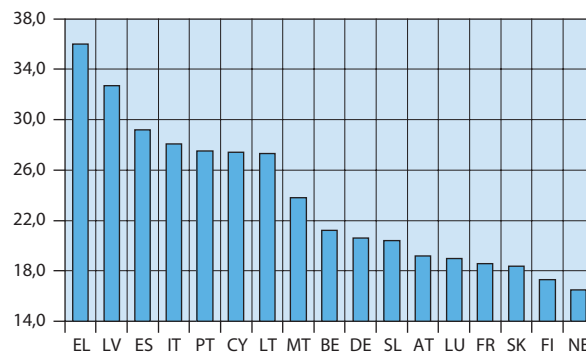

**Εκπαίδευση**

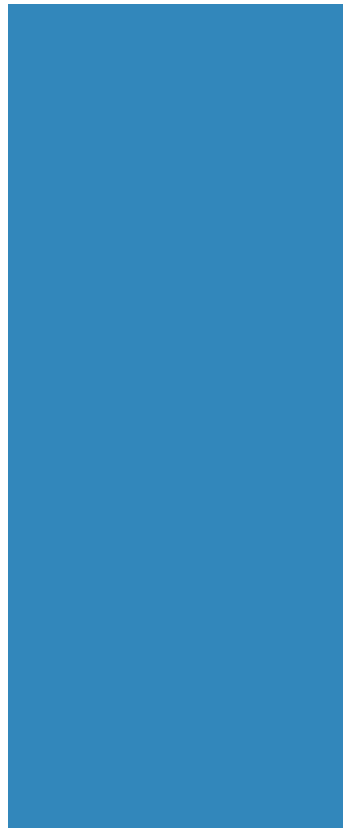

**1. Πρωτοβάθμια εκπαίδευση (νηπιαγωγεία): Μαθητές,  
σχολικές μονάδες και διδακτικό προσωπικό,  
λήξη σχολικού έτους 2010/11 - 2013/14**

	2010/11	2011/12	2012/13	2013/14
Σχολικές μονάδες	6.027	5.861	5.792	5.606
Διδακτικό προσωπικό <sup>(1)</sup>	13.986	14.018	13.853	13.511
Μαθητές	166.233	165.931	166.576	160.994
<b>Δημόσια</b>				
Σχολικές μονάδες	5.572	5.401	5.309	5.161
Διδακτικό προσωπικό <sup>(1)</sup>	13.278	13.320	13.155	12.877
Μαθητές	154.217	154.396	155.541	151.019
Μαθητές ανά νηπιαγωγό	11,6	11,6	11,8	11,7
<b>Ιδιωτικά</b>				
Σχολικές μονάδες	455	460	483	445
Διδακτικό προσωπικό	708	698	698	634
Μαθητές	12.016	11.535	11.035	9.975
Μαθητές ανά νηπιαγωγό	17,0	16,5	15,8	15,7

(1) Περιλαμβάνονται και οι «απόντες», οι οποίοι αφορούν μόνο στα δημόσια νηπιαγωγεία. «Απόντες» θεωρούνται όσοι ανήκουν οργανικά στο σχολείο, αλλά απουσιάζουν για διάστημα μεγαλύτερο των 20 εργάσιμων ημερών (λόγω ασθένειας, τοκετού, μετεκπαίδευσης κλπ.) και έχει ζητηθεί η αντικατάστασή τους, καθώς και οι αποσπασμένοι στο Υπουργείο Παιδείας, Έρευνας και Θρησκευμάτων, σε Διεύθυνση Πρωτοβάθμιας Εκπαίδευσης ή αλλού.

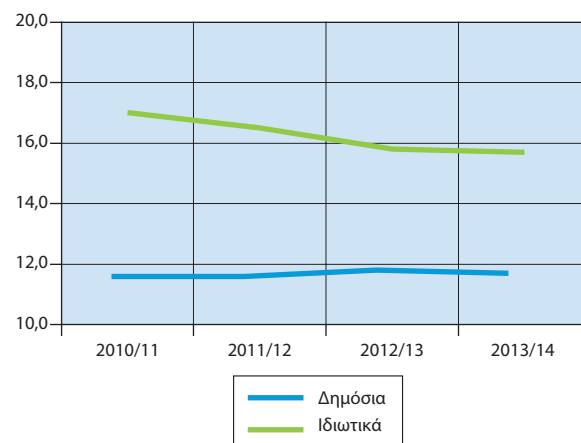
**Μαθητές ανά νηπιαγωγό (νηπιαγωγεία)**

## 2. Πρωτοβάθμια εκπαίδευση (δημοτικά): Μαθητές, σχολικές μονάδες και διδακτικό προσωπικό, λήξη σχολικού έτους 2010/11 - 2013/14

	2010/11	2011/12	2012/13	2013/14
Σχολικές μονάδες	5.356	4.746	4.698	4.633
Διδακτικό προσωπικό <sup>(1)</sup>	69.985	67.314	65.557	65.329
Μαθητές	634.048	633.291	630.043	625.165
<b>Δημόσια</b>				
Σχολικές μονάδες	4.991	4.392	4.350	4.313
Διδακτικό προσωπικό <sup>(1)</sup>	66.018	63.396	61.726	61.582
Μαθητές	590.203	590.070	588.832	586.111
Μαθητές ανά δάσκαλο	8,9	9,3	9,5	9,5
<b>Ιδιωτικά</b>				
Σχολικές μονάδες	365	354	348	320
Διδακτικό προσωπικό	3.967	3.918	3.831	3.747
Μαθητές	43.845	43.221	41.211	39.054
Μαθητές ανά δάσκαλο	11,1	11,0	10,8	10,4

(1) Περιλαμβάνονται οι δάσκαλοι, οι καθηγητές ξένων γλωσσών, μουσικής, φυσικής αγωγής, πληροφορικής κλπ. Στα δημόσια σχολεία περιλαμβάνονται και οι «απόντες». «Απόντες» θεωρούνται όσοι ανήκουν οργανικά στο σχολείο, αλλά απουσιάζουν για διάστημα μεγαλύτερο των 20 εργάσιμων ημερών (λόγω ασθένειας, τοκετού, μετεκπαίδευσης κλπ.) και έχει ζητηθεί η αντικατάστασή τους, καθώς και οι αποσπασμένοι στο Υπουργείο Παιδείας, Έρευνας και Θρησκευμάτων, σε Διεύθυνση Πρωτοβάθμιας Εκπαίδευσης ή αλλού.

Μαθητές ανά δάσκαλο (δημοτικά σχολεία)

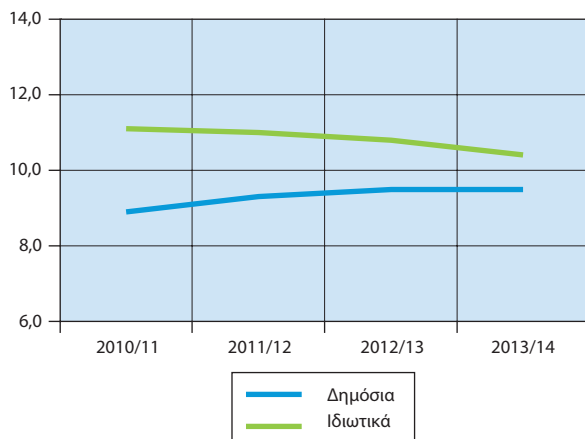

## 3. Δευτεροβάθμια εκπαίδευση (γυμνάσια): Μαθητές, σχολικές μονάδες και διδακτικό προσωπικό, λήξη σχολικού έτους 2010/11 - 2013/14

	2010/11	2011/12	2012/13	2013/14
Ημερήσια				
Σχολικές μονάδες	1.928	1.829	1.827	1.794
Διδακτικό προσωπικό <sup>(1)</sup>	49.039	45.273	42.665	38.655
Μαθητές	332.005	324.402	319.950	310.389
<b>Δημόσια</b>				
Σχολικές μονάδες	1.747	1.657	1.659	1.625
Διδακτικό προσωπικό <sup>(1)</sup>	45.875	42.226	39.800	35.908
Μαθητές	308.697	302.116	299.571	291.458
Μαθητές ανά καθηγητή	6,7	7,2	7,5	8,1
<b>Ιδιωτικά</b>				
Σχολικές μονάδες	99	99	98	98
Διδακτικό προσωπικό	2.262	2.197	2.080	2.010
Μαθητές	16.328	16.182	15.087	14.042
Μαθητές ανά καθηγητή	7,2	7,4	7,3	7,0
Εσπερινά				
<b>Δημόσια</b>				
Σχολικές μονάδες	79	72	70	71
Διδακτικό προσωπικό <sup>(1)</sup>	887	845	785	737
Μαθητές	6.909	6.069	5.292	4.889
Μαθητές ανά καθηγητή	7,8	7,2	6,7	6,6
<b>Ιδιωτικά</b>				
Σχολικές μονάδες	3	1	—	—
Διδακτικό προσωπικό	15	5	—	—
Μαθητές	71	35	—	—
Μαθητές ανά καθηγητή	-4,7	7,0	—	—

(1) Περιλαμβάνονται και οι «απόντες», οι οποίοι αφορούν μόνο στα δημόσια γυμνάσια. «Απόντες» θεωρούνται όσοι ανήκουν οργανικά στο σχολείο, αλλά απουσιάζουν για διάστημα μεγαλύτερο των 20 εργάσιμων ημερών (λόγω ασθένειας, τοκετού, μετεκπαίδευσης κλπ.) και έχει ζητηθεί η αντικατάστασή τους, καθώς και οι αποσπασμένοι στο Υπουργείο Παιδείας, Έρευνας και Θρησκευμάτων, σε Διεύθυνση Δευτεροβάθμιας Εκπαίδευσης ή αλλού.

Μαθητές ανά καθηγητή (γυμνάσια)

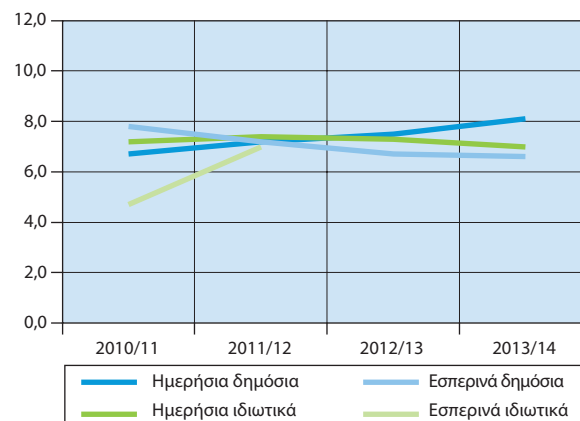

#### 4. Δευτεροβάθμια εκπαίδευση (γενικά λύκεια): Μαθητές, σχολικές μονάδες και διδακτικό προσωπικό, λήξη σχολικού έτους 2010/11 - 2013/14

	2010/11	2011/12	2012/13	2013/14
Ημερήσια				
Σχολικές μονάδες	1.338	1.320	1.318	1.306
Διδακτικό προσωπικό <sup>(1)</sup>	29.837	27.672	27.327	24.345
Μαθητές	247.209	247.717	245.892	241.905
Δημόσια				
Σχολικές μονάδες	1.175	1.159	1.155	1.145
Διδακτικό προσωπικό <sup>(1)</sup>	27.365	25.318	25.012	22.183
Μαθητές	224.999	226.129	225.189	222.441
Μαθητές ανά καθηγητή	8,2	8,9	9,0	10,0
Ιδιωτικά				
Σχολικές μονάδες	91	90	91	92
Διδακτικό προσωπικό	1.793	1.834	1.741	1.709
Μαθητές	15.280	15.344	14.696	13.875
Μαθητές ανά καθηγητή	8,8	8,4	8,4	8,1
Εσπερινά				
Δημόσια				
Σχολικές μονάδες	69	69	70	68
Διδακτικό προσωπικό <sup>(1)</sup>	650	499	555	442
Μαθητές	6.583	6.016	5.809	5.492
Μαθητές ανά καθηγητή	10,1	12,1	10,5	12,4
Ιδιωτικά				
Σχολικές μονάδες	3	2	2	1
Διδακτικό προσωπικό	29	21	19	11
Μαθητές	347	228	198	97
Μαθητές ανά καθηγητή	12,0	10,9	10,4	8,8

(1) Περιλαμβάνονται και οι «απόντες», οι οποίοι αφορούν μόνο στα δημόσια λύκεια. «Απόντες» θεωρούνται όσοι ανήκουν οργανικά στο σχολείο, αλλά απουσιάζουν για διάστημα μεγαλύτερο των 20 εργάσιμων ημερών (λόγω ασθένειας, τοκετού, μετεκπαίδευσης κλπ.) και έχει ζητηθεί η αντικατάστασή τους, καθώς και οι αποσπασμένοι στο Υπουργείο Παιδείας, Έρευνας και Θρησκευμάτων, σε Διεύθυνση Δευτεροβάθμιας Εκπαίδευσης ή αλλού.

#### Μαθητές ανά καθηγητή (γενικά λύκεια)

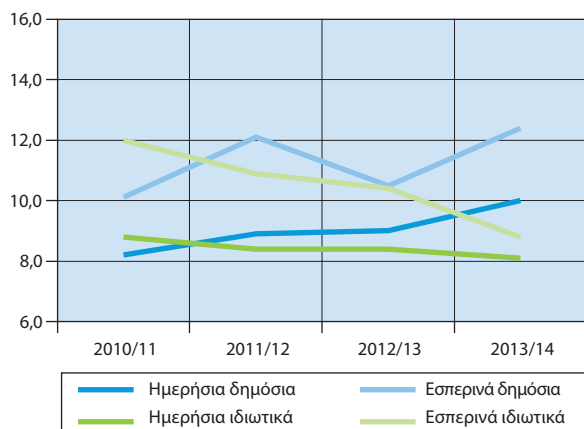

#### 5. Ανώτατη εκπαίδευση (τεχνολογικός τομέας): Διδακτικό προσωπικό, φοιτητές και πτυχιούχοι, λήξη ακαδημαϊκού έτους 2009/10 - 2013/14

	2009/10	2010/11	2011/12	2012/13	2013/14
Διδακτικό προσω-					
πικό <sup>(1)</sup>	11.337	10.245	<sup>(3)</sup> 6.826	<sup>(3)</sup> 5.487	<sup>(3)</sup> 4.004
Φοιτητές <sup>(2)</sup>	97.310	111.909	106.104	107.519	99.389
Πτυχιούχοι	9.742	19.017	19.253	18.707	18.560

(1) Αφορά στο διδακτικό προσωπικό που ανήκει στο τμήμα και διδάσκει σε αυτό.

(2) Δεν περιλαμβάνονται οι φοιτητές που έχουν τελειώσει τα προβλεπόμενα από τον νόμο έτη σπουδών και οφείλουν μαθήματα και οι οποίοι ήταν: 115.736 για το 2009/10, 110.748 για το 2010/11, 115.809 για το 2011/12 106.295 για το 2012/13 και 104.872 για το 2013/14.

(3) Η μείωση αφορά, κυρίως, στο προσωπικό με σύμβαση εργασίας ορισμένου χρόνου (Ν. 3986/2011, άρθρο 37, παρ. 3).

#### Φοιτητές: τεχνολογικός τομέας – πανεπιστημιακός τομέας

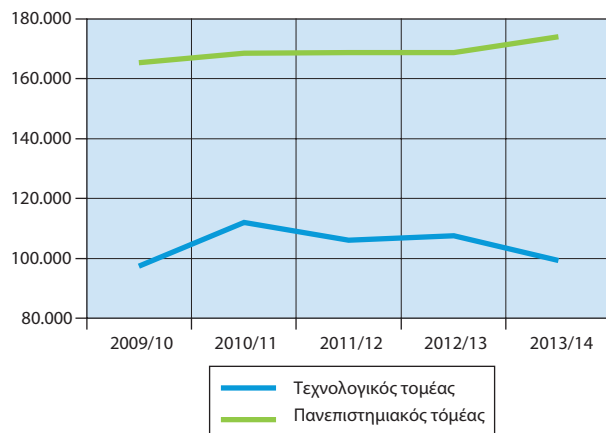

**6. Ανώτατη εκπαίδευση (πανεπιστημιακός τομέας):  
Διδακτικό προσωπικό, φοιτητές και πτυχιούχοι,  
λήξη ακαδημαϊκού έτους 2009/10 - 2013/14**

	2009/10	2010/11	2011/12	2012/13	2013/14
Διδακτικό προσωπικό <sup>(1)</sup>	13.299	12.626	11.531	11.076	10.801
Φοιτητές <sup>(2)</sup>	165.443	168.478	168.804	168.637	174.039
Πτυχιούχοι	31.602	31.711	31.516	32.430	32.982
Μεταπτυχιακοί φοιτητές Λαβόντες μεταπτυχιακό <sup>(3)</sup>	31.071	32.247	32.255	33.687	36.572
8.127	8.366	9.695	8.900	9.231	
Διδακτορικοί φοιτητές Λαβόντες διδακτορικό	22.636	22.563	23.371	22.931	23.795
1.892	1.685	1.726	1.522	1.596	

(1) Αφορά στο διδακτικό προσωπικό που ανήκει στο τμήμα και διδάσκει σε αυτό.

(2) Δεν περιλαμβάνονται οι φοιτητές που έχουν τελειώσει τα προβλεπόμενα από τον νόμο έτη σπουδών και οφείλουν μαθήματα και οι οποίοι ήταν: 176.393 για το 2009/10, 178.826 για το 2010/11, 183.986 για το 2011/12, 182.034 για το 2012/3 και 193.207 για το 2013/4.

(3) MSc, MA, MBA κλπ.

**Μεταπτυχιακοί φοιτητές – Διδακτορικοί φοιτητές**

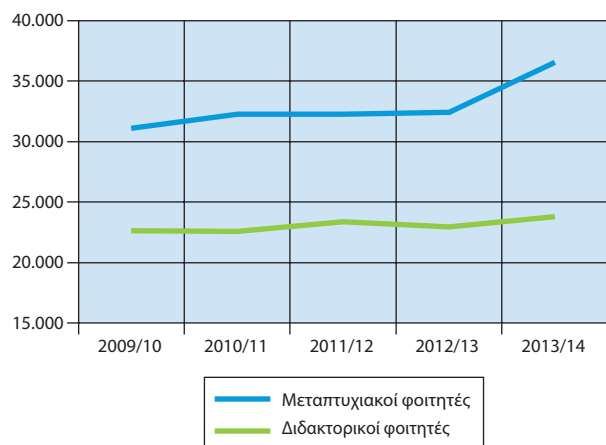

**7. ΕΕ: Προσδοκώμενη διάρκεια σπουδών<sup>(1)</sup>, 2008 - 2012**

	2008	2009	2010	2011	2012
ΕΕ 28	17,3	17,4	17,5	17,6	17,6
Ευρωζώνη					
Αυστρία (AT)	16,6	16,8	17,1	17,1	17,2
Βέλγιο (BE)	19,6	19,6	19,7	19,6	19,6
Γαλλία (FR)	16,4	16,3	16,4	16,5	16,5
Γερμανία (DE)	17,6	17,7	17,9	18,1	18,2
Ελλάς (EL)	17,3	...	17,9	18,1	18,3
Εσθονία (EE)	18,1	18,2	18,0	18,2	18,1
Ιρλανδία (IE)	16,8	16,6	17,1	17,3	17,5
Ισπανία (ES)	16,9	17,0	17,4	17,7	17,9
Ιταλία (IT)	17,3	17,3	17,3	17,3	17,1
Κύπρος (CY)	14,7	15,1	15,0	14,9	14,9
Λετονία (LV)	18,1	18,2	18,0	18,1	17,9
Λιθουανία (LT)	19,0	19,2	19,1	19,1	18,9
Λουξεμβούργο (LU)	14,0	14,0	14,1	15,0	15,1
Μάλτα (MT)	15,0	15,3	15,8	15,0	15,2
Ολλανδία (NE)	17,8	17,9	18,0	19,0	19,1
Πορτογαλία (PT)	18,3	18,7	18,6	18,4	18,0
Σλοβακία (SK)	16,5	16,5	16,6	16,5	16,4
Σλοβενία (SL)	18,5	18,4	18,5	18,4	18,5
Φινλανδία (FI)	20,5	20,4	20,5	20,6	20,5
Εκτός Ευρωζώνης					
Βουλγαρία (BG)	16,0	16,0	16,2	16,4	16,4
Δανία (DK)	18,8	18,8	19,2	19,6	19,8
Ηνωμένο Βασίλειο (UK)	16,2	16,4	16,7	16,6	16,6
Κροατία (HR)	15,8	15,8	16,2	16,2	16,4
Ουγγαρία (HU)	17,7	17,6	17,6	17,7	17,7
Πολωνία (PL)	17,8	18,0	18,1	18,1	18,3
Ρουμανία (RO)	17,6	18,0	17,9	17,5	16,9
Σουηδία (SE)	19,5	19,6	19,9	19,8	19,9
Τσεχική Δημοκρατία (CZ)	17,6	17,8	18,0	18,1	18,1

Πηγή: Eurostat.

... = Μη διαθέσιμα στοιχεία.

(1) Η προσδοκώμενη διάρκεια σπουδών αντιστοιχεί στα προσδοκώμενα έτη εκπαίδευσης κατά τη διάρκεια της ζωής ενός ατόμου και υπολογίζεται αθροίζοντας τα ποσοστά εγγραφών για κάθε έτος ηλικίας από την ηλικία των 5 ετών και άνω.

**8. ΕΕ: Συνολικές δαπάνες της Γενικής Κυβέρνησης για την εκπαίδευση ως ποσοστό του ΑΕΠ, 2009 - 2013**

	2009	2010	2011	2012	2013
ΕΕ 28	5,3	5,3	5,1	5,0	5,0
Ευρωζώνη					
Αυστρία (AT)	5,1	5,1	5,0	5,0	5,0
Βέλγιο (BE)	6,0	6,1	6,3	6,3	6,4
Γαλλία (FR)	5,7	5,6	5,5	5,5	5,5
Γερμανία (DE)	4,3	4,4	4,3	4,3	4,3
Ελλάς (EL)	4,1	4,0	4,4	4,4	4,5
Εσθονία (EE)	7,2	6,6	6,3	6,3	6,0
Ιρλανδία (IE)	4,9	4,9	4,7	4,4	4,1
Ισπανία (ES)	4,6	4,5	4,4	4,1	4,0
Ιταλία (IT)	4,6	4,4	4,1	4,1	4,1
Κύπρος (CY)	6,6	6,8	6,6	6,1	6,5
Λετονία (LV)	6,8	6,2	5,9	5,7	5,7
Λιθουανία (LT)	7,2	6,4	6,1	5,8	5,6
Λουξεμβούργο (LU)	5,5	5,2	5,1	5,4	5,6
Μάλτα (MT)	5,4	5,6	5,7	5,8	5,9
Ολλανδία (NE)	5,7	5,7	5,6	5,6	5,5
Πορτογαλία (PT)	7,4	7,7	7,3	6,5	6,8
Σλοβακία (SK)	4,7	4,9	4,6	4,4	5,0
Σλοβενία (SL)	6,6	6,6	6,6	6,4	6,5
Φινλανδία (FI)	6,5	6,6	6,5	6,4	6,5
Εκτός Ευρωζώνης					
Βουλγαρία (BG)	4,2	3,7	3,5	3,4	3,8
Δανία (DK)	7,0	7,2	6,9	7,1	7,0
Ηνωμένο Βασίλειο (UK)	6,6	6,6	6,0	5,8	5,5
Κροατία (HR)	5,0	5,0	5,0	5,0	5,3
Ουγγαρία (HU)	5,4	5,6	5,1	4,7	4,7
Πολωνία (PL)	5,4	5,6	5,5	5,4	5,3
Ρουμανία (RO)	4,1	3,3	4,1	3,0	2,8
Σουηδία (SE)	6,8	6,5	6,5	6,5	6,6
Τσεχική Δημοκρατία (CZ)	5,0	5,1	5,1	5,0	5,2

Πηγή: Eurostat.

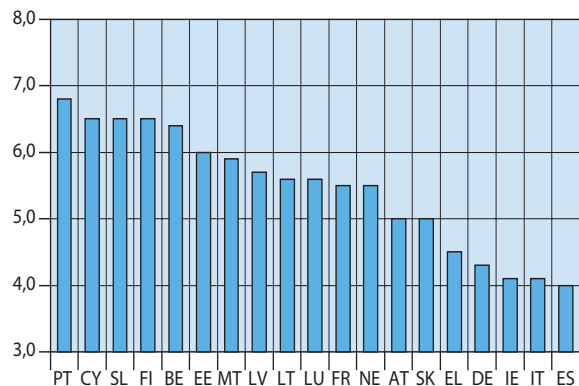
**Χώρες Ευρωζώνης: Συνολικές δαπάνες της Γενικής Κυβέρνησης για την εκπαίδευση ως ποσοστό του ΑΕΠ, 2013**

Υγεία

**1. Ποσοστιαία (%) κατανομή του πληθυσμού κατά την κατάσταση της υγείας του, 2010 - 2014**

	2010	2011	2012	2013	2014
<b>Γενική κατάσταση υγείας</b>					
Πολύ καλή	50,1	50,6	47,0	46,0	44,8
Καλή	25,6	25,8	28,1	28,1	28,8
Μέτρια	14,8	14,6	15,7	15,5	15,7
Κακή	6,7	6,3	6,5	7,5	7,8
Πολύ κακή	2,9	2,7	2,7	2,9	2,9
<b>Χρόνια προβλήματα υγείας</b>	<b>22,6</b>	<b>23,2</b>	<b>23,7</b>	<b>23,7</b>	<b>23,9</b>
<b>Περιορισμός των συνήθων δραστηριοτήτων λόγω υγείας</b>					
Πολύ μεγάλος	8,0	8,6	10,0	10,7	11,3
Μεγάλος	10,7	11,4	12,6	12,4	12,6

**2. Θεραπευτήρια, κλίνες, κέντρα υγείας και φαρμακεία ανά 100.000 κατοίκους, 2007 - 2011**

	2007	2008	2009	2010	2011
Θεραπευτήρια	2,8	2,8	2,8	2,7	2,8
Δημόσια	1,2	1,2	1,3	1,2	1,3
Ιδιωτικά	1,5	1,6	1,5	1,5	1,5
Κλίνες	480,6	476,5	483,9	477,6	476,6
Κέντρα υγείας	1,7	1,7	1,7	1,7	1,7
Φαρμακεία	84,5	91,2	92,5	95,2	100,2



### 3. Ιατροί ανά 1.000 κατοίκους, κατά κατηγορία ειδικοτήτων, 2009 - 2013

	2009	2010	2011	2012	2013
<b>Σύνολο</b>	<b>6,1</b>	<b>6,1</b>	<b>6,2</b>	<b>6,3</b>	<b>6,3</b>
Γενική Ιατρική	0,3	0,3	0,3	0,3	0,3
Παιδιατρική	0,3	0,3	0,3	0,3	0,3
Μαιευτική - Γυναικολογία	0,2	0,2	0,3	0,3	0,3
Ψυχιατρική	0,2	0,2	0,2	0,2	0,2
Νοσοκομειακές ειδικότητες	1,8	1,8	1,8	1,9	2,0
Χειρουργική	1,0	1,0	1,0	1,1	1,1
Λοιπές ειδικότητες	2,4	2,4	2,3	2,3	2,2
Οδοντίατροι	1,3	1,3	1,3	1,3	1,3

### 4. Ποσοστιαία (%) κατανομή των δαπανών κοινωνικής προστασίας του συστήματος ESSPROS<sup>(1)</sup>, 2008 - 2012

Κατηγορίες	2008	2009	2010	2011	2012
Ασθένεια	29,0	29,1	29,2	25,9	21,4
Αναπηρία	4,7	4,7	4,7	4,9	4,5
Γήρας	42,4	41,4	42,3	44,0	51,3
Επιζώντες <sup>(2)</sup>	8,3	8,2	7,8	8,1	8,0
Οικογένεια	6,3	6,7	6,4	6,2	5,5
Ανεργία	5,1	5,9	6,1	7,4	6,3
Στέγαση	2,0	1,8	1,4	1,2	0,8
Κοινωνικός αποκλεισμός <sup>(3)</sup>	2,2	2,1	2,2	2,3	2,1

(1) ESSPROS: Ευρωπαϊκό σύστημα ολοκληρωμένων στατιστικών κοινωνικής προστασίας. Σύστημα καταγραφής εσόδων και δαπανών κοινωνικής προστασίας, στις οποίες περιλαμβάνονται όλες οι παροχές που δίνονται από υπηρεσίες και κυβερνητικούς ή μη κυβερνητικούς οργανισμούς προς φυσικά πρόσωπα και κοινωνικές ομάδες.

(2) Περιλαμβάνονται τα άτομα που δεν έχουν συμπληρώσει τη νόμιμη ηλικία συνταξιοδότησης αλλά έχουν χάσει τον σύζυγο ή κάποιο στενό συγγενή τους που τους εξασφάλιζε τα προς το ζην, όπως, επίσης, και αυτά που λαμβάνουν αποζημίωση για έξοδα κηδείας και για οποιαδήποτε δυσχερή κατάσταση στην οποία βρίσκονται, εξαιτίας του θανάτου μέλους της οικογένειάς τους.

(3) Περιλαμβάνονται οι ομάδες ατόμων, όπως άποροι, μετανάστες, πρόσφυγες, τοξικομανείς ή αλκοολικοί, θύματα εγκληματικών πράξεων κλπ.

### 5. Συνολική χρηματοδότηση δαπανών υγείας, 2009 - 2013

Εκατομμύρια ευρώ

	2009	2010	2011	2012	2013
<b>Συνολική χρηματοδότηση δαπανών υγείας (HF) (1) έως (5)</b>	<b>23.176,9</b>	<b>22.269,3</b>	<b>19.598,7</b>	<b>17.105,9</b>	<b>15.776,5</b>
Γενική Κυβέρνηση (εκτός Οργανισμών Κοινωνικής Ασφάλισης) (HF.1.1) (1)	6.115,4	6.475,4	4.202,2	5.046,4	4.603,1
ΟΚΑ (HF.1.2) (2)	9.982,8	9.106,1	8.986,1	6.361,3	5.417,8
<b>Συνολική δημόσια χρηματοδότηση δαπανών υγείας (1) + (2)</b>	<b>16.098,2</b>	<b>15.581,5</b>	<b>13.188,3</b>	<b>11.407,8</b>	<b>10.020,9</b>
<b>Συνολική ιδιωτική χρηματοδότηση δαπανών υγείας (3) + (4)</b>	<b>7.026,1</b>	<b>6.614,6</b>	<b>6.358,0</b>	<b>5.644,6</b>	<b>5.616,3</b>
Ιδιωτική ασφάλιση (HF.2.1) (3)	433,8	536,6	534,2	525,7	495,1
Ιδιωτικές πληρωμές (HF.3.1) (4)	6.592,3	6.078,0	5.823,8	5.118,9	5.121,2
<b>Λοιπές δαπάνες (HF.2.2, HF.2.3, HF.4, HF.0) (5)</b>	<b>52,6</b>	<b>73,2</b>	<b>52,4</b>	<b>53,5</b>	<b>139,3</b>

### Συνολική χρηματοδότηση δαπανών υγείας

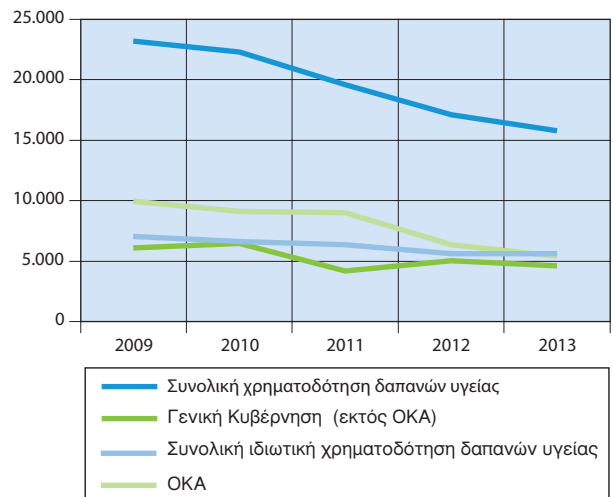

## 6. Συνολική χρηματοδότηση δαπανών υγείας και ποσοστιαία συμμετοχή των φορέων, 2009 - 2013

Εκατομμύρια ευρώ

	2009	2010	2011	2012	2013
<b>Συνολική χρηματοδότηση δαπανών υγείας (HF) (1) έως (5)</b>	<b>23.176,9</b>	<b>22.269,3</b>	<b>19.598,7</b>	<b>17.105,9</b>	<b>15.776,5</b>
Γενική Κυβέρνηση (εκτός Οργανισμών Κοινωνικής Ασφάλισης) (HF.1.1) (1)	6.115,4	6.475,4	4.202,2	5.046,4	4.603,1
(% της συνολικής)	26,4	29,1	21,4	29,5	29,2
ΟΚΑ (HF.1.2) (2)	9.982,8	9.106,1	8.986,1	6.361,3	5.417,8
(% της συνολικής)	43,1	40,9	45,9	37,2	34,3
<b>Συνολική δημόσια χρηματοδότηση δαπανών υγείας (1) + (2)</b>	<b>16.098,2</b>	<b>15.581,5</b>	<b>13.188,3</b>	<b>11.407,8</b>	<b>10.020,9</b>
(% της συνολικής)	69,5	70,0	67,3	66,7	63,5
<b>Συνολική ιδιωτική χρηματοδότηση δαπανών υγείας (3) + (4)</b>	<b>7.026,1</b>	<b>6.614,6</b>	<b>6.358,0</b>	<b>5.644,6</b>	<b>5.616,3</b>
(% της συνολικής)	30,3	29,7	32,4	33,0	35,6
Ιδιωτική ασφάλιση (HF.2.1) (3)	433,8	536,6	534,2	525,7	495,1
(% της συνολικής)	1,9	2,4	2,7	3,1	3,1
Ιδιωτικές πληρωμές (HF.3.1) (4)	6.592,3	6.078,0	5.823,8	5.118,9	5.121,2
(% της συνολικής)	28,4	27,3	29,7	29,9	32,5
<b>Λοιπές δαπάνες (HF.2.2 έως HF.0) (5)</b>	<b>52,6</b>	<b>73,2</b>	<b>52,4</b>	<b>53,5</b>	<b>139,3</b>
(% της συνολικής)	0,2	0,3	0,3	0,3	0,9

Δικαιοσύνη

Ποσοστιαία (%) συμμετοχή των φορέων στη χρηματοδότηση δαπανών υγείας

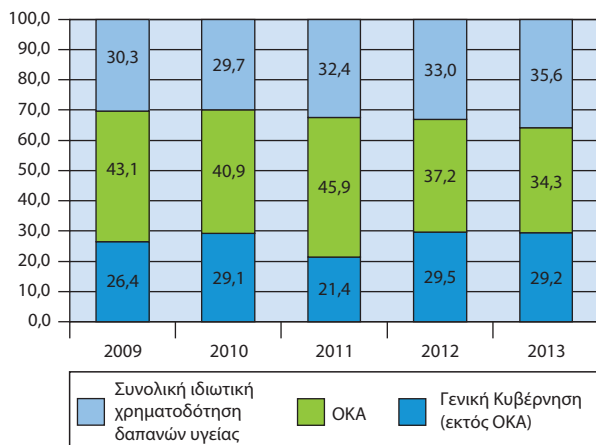

**1. Ποσοστιαία (%) κατανομή καταδικασθέντων, κατά ηλικία και φύλο, 2006 - 2010**

	2006	2007	2008	2009	2010
<b>Γενικό σύνολο</b>	<b>50.157</b>	<b>44.931</b>	<b>46.128</b>	<b>45.127</b>	<b>43.135</b>
<b>Άρρενες</b>					
<b>Σύνολο</b>	<b>87,5</b>	<b>88,2</b>	<b>88,2</b>	<b>88,7</b>	<b>88,9</b>
13 - 17 ετών	1,4	1,7	1,7	2,0	1,2
18 - 20 »	5,6	6,2	7,4	7,0	9,2
21 - 24 »	7,3	8,5	9,8	10,4	10,2
25 - 29 »	12,6	13,8	13,8	14,5	12,7
30 - 34 »	13,3	14,5	14,7	13,7	17,5
35 - 44 »	22,0	21,5	21,4	21,6	21,0
45 - 59 ετών	22,2	20,8	19,5	19,2	17,9
60 +	8,2	8,1	7,2	7,5	7,1
Άγνωστη ηλικία	0,0	0,0	0,0	0,0	0,1
Ανήλικοι υποβληθέντες σε αναμορφωτικά ή θεραπευτικά μέτρα:					
μέχρι 12 ετών	0,2	0,1	0,1	0,1	0,1
13 - 17 »	6,3	4,0	3,5	3,4	2,3
18 - 20 ετών	0,5	0,7	0,6	0,4	0,7
Ανήλικοι υποβληθέντες σε περιορισμό εντός σωφρονιστικών κατα- στημάτων:					
13 - 17 ετών	0,3	0,2	0,3	0,2	0,1
18 - 20 ετών	0,0	0,0	0,0	0,0	0,0
<b>Θήλειες</b>					
<b>Σύνολο</b>	<b>12,5</b>	<b>11,8</b>	<b>11,8</b>	<b>11,3</b>	<b>11,1</b>
13 - 17 ετών	0,5	0,7	0,8	0,9	0,4
18 - 20 »	3,3	3,5	4,3	4,2	4,5
21 - 24 »	4,8	3,9	5,3	5,8	6,5
25 - 29 »	9,6	9,3	10,2	10,0	9,3
30 - 34 »	13,1	14,0	14,9	13,5	17,3
35 - 44 »	28,9	28,2	28,1	28,5	27,8
45 - 59 ετών	26,4	27,9	25,1	25,7	22,8
60 +	11,1	10,7	9,8	10,2	9,9
Άγνωστη ηλικία	0,0	0,0	0,0	0,1	0,1
Ανήλικοι υποβληθέντες σε αναμορφωτικά ή θεραπευτικά μέτρα:					
μέχρι 12 ετών	0,1	0,0	0,0	0,1	0,0
13 - 17 »	1,8	1,4	1,3	1,2	1,1
18 - 20 ετών	0,2	0,2	0,2	0,2	0,5
Ανήλικοι υποβληθέντες σε περιορισμό εντός σωφρονιστικών κατα- στημάτων:					
13 - 17 ετών	0,1	0,1	0,0	0,0	0,0
18 - 20 ετών	0,0	0,0	0,0	0,0	0,0

**2. Ποσοστιαία (%) κατανομή καταδικασθέντων, κατά οικογενειακή κατάσταση και επίπεδο εκπαίδευσης, 2006 - 2010**

	2006	2007	2008	2009	2010
<b>Σύνολο</b>	<b>50.157</b>	<b>44.931</b>	<b>46.128</b>	<b>45.127</b>	<b>43.135</b>
<b>Οικογενειακή κατάσταση</b>					
Άγαμοι	46,7	47,3	49,6	46,9	48,6
Έγγαμοι με τέκνα	49,5	49,2	47,4	50,8	47,7
Έγγαμοι χωρίς τέκνα	2,0	1,5	1,2	1,1	2,2
Χήροι ή διαζευγμένοι με τέκνα	1,7	1,9	1,7	1,1	1,5
Χήροι ή διαζευγμένοι χωρίς τέκνα	0,1	0,1	0,1	0,0	0,0
Δε δήλωσαν	0,0	0,0	0,0	0,0	0,0
<b>Επίπεδο εκπαίδευσης</b>					
Δε γνωρίζουν γραφή και ανάγνωση	1,3	2,1	2,4	1,6	1,8
Πρωτοβάθμια εκπαίδευση	58,8	55,4	55,9	54,7	51,9
Δευτεροβάθμια εκπαίδευση	36,9	39,2	39,3	40,3	43,3
Τριτοβάθμια εκπαίδευση	3,0	3,3	2,4	3,4	3,0
Δε δήλωσαν	0,0	0,0	0,0	0,0	0,0

**3. Ποσοστιαία (%) κατανομή καταδικασθέντων για πλημμέλημα ή κακούργημα, κατά είδος επιβληθείσας ποινής, 2006 - 2010**

	2006	2007	2008	2009	2010
<b>Σύνολο</b>	<b>50.157</b>	<b>44.931</b>	<b>46.128</b>	<b>45.127</b>	<b>43.135</b>
Χρηματική ποινή	3,7	4,4	0,9	1,0	1,2
Φυλάκιση	88,4	89,4	93,3	93,9	94,5
Κάθειρξη:	1,2	1,5	1,5	1,4	1,3
Πρόσκαιρη	94,8	95,4	96,6	96,5	97,1
Ισόβια	5,2	4,6	3,4	3,5	2,9
Περιορισμός εντός καταστημάτων:	0,3	0,3	0,3	0,2	0,1
Ψυχιατρικών	8,5	2,6	19,4	12,3	14,8
Σωφρονιστικών	91,5	97,4	80,6	87,7	85,2
Αναμορφωτικά ή θεραπευτικά μέτρα ανηλικών	6,4	4,4	3,9	3,6	2,9
Δε δηλώθηκε η ποινή	0,0	0,0	0,0	0,0	0,0

**4. ΕΕ: Ποινικά αδικήματα<sup>(1)</sup>, 2008 - 2012**

Χώρες	2008	2009	2010	2011	2012
Ευρωζώνη					
Αυστρία (AT)	572.695	591.597	535.745	540.007	548.027
Βέλγιο (BE)	1.043.628	1.067.295	1.072.011	1.110.972	1.073.773
Γαλλία (FR)	3.558.329	3.521.256	...	...	...
Γερμανία (DE)	6.114.128	6.054.330	5.933.278	5.990.679	5.997.040
Ελλάς (EL)	417.391	386.893	333.988	194.031	194.144
Εσθονία (EE)	50.977	48.359	48.340	42.567	40.816
Ιρλανδία (IE)	...	...	...	...	...
Ισπανία (ES)	2.396.890	2.339.203	2.297.484	2.285.525	2.268.867
Ιταλία (IT)	2.709.888	2.629.831	2.621.019	2.763.012	2.818.834
Κύπρος (CY)	7.341	7.104	8.393	8.480	7.973
Λετονία (LV)	57.475	56.748	51.108	51.582	49.905
Λιθουανία (LT)	71.972	76.291	70.618	72.086	75.349
Λουξεμβούργο (LU)	28.210	32.378	30.532	35.702	37.639
Μάλτα (MT)	13.803	11.953	13.296	14.244	15.623
Ολλανδία (NE)	1.277.775	1.254.480	1.194.030	1.194.055	1.139.720
Πορτογαλία (PT)	430.486	426.040	422.587	413.702	403.200
Σλοβακία (SK)	104.758	104.905	95.252	92.873	90.351
Σλοβενία (SL)	81.917	87.465	89.489	88.722	91.430
Φινλανδία (FI)	440.711	441.416	431.623	458.251	425.421
Εκτός Ευρωζώνης					
Βουλγαρία (BG)	126.673	138.105	147.025	128.602	120.558
Δανία (DK)	476.953	491.792	471.088	466.765	440.772
Ηνωμένο Βασίλειο (UK)	5.190.224	4.785.558	4.579.203	4.440.830	4.104.780
Κροατία (HR)	74.571	73.497	73.328	75.620	72.171
Ουγγαρία (HU)	408.407	394.034	447.186	451.371	472.236
Πολωνία (PL)	1.082.057	1.129.577	1.151.157	1.159.554	1.119.803
Ρουμανία (RO)	289.331	299.889	292.682	258.895	308.468
Σουηδία (SE)	1.377.854	1.405.626	1.370.399	1.416.280	1.402.588
Τσεχική Δημοκρατία (CZ)	343.799	332.829	313.387	317.177	304.528

Πηγή: Eurostat.

... = Μη διαθέσιμα στοιχεία.

(1) Αφορά σε ποινικά αδικήματα που έχουν καταγραφεί από τις αστυνομικές αρχές.

Πολιτισμός – Τουρισμός



**1. Μουσεία και αρχαιολογικοί χώροι, 2010 - 2014**

	2010	2011	2012	2013	2014
Μουσεία	115	156	165	150	153
Επισκέπτες (σε χιλ.)	3.136,8	3.061,5	2.975,7	3.376,9	4.154,1
Αρχαιολογικοί χώροι	81	94	97	117	123
Επισκέπτες (σε χιλ.)	5.547,1	6.517,6	6.693,8	8.167,9	9.953,2

**2. Αίθουσες έργων τέχνης, 2009 - 2013**

	2009	2010	2011	2012	2013
Αριθμός ατομικών εκθέσεων	359	419	267	248	277
Αριθμός έργων τέχνης	17.072	17.791	9.041	11.916	11.096
Αριθμός ομαδικών εκθέσεων	289	319	290	255	325
Αριθμός καλλιτεχνών	6.962	6.785	5.755	5.690	6.862
Αριθμός έργων τέχνης	19.525	20.258	14.233	15.664	17.060

**3. Κρατικά - δημοτικά θέατρα και ορχήστρες, 2010 - 2013**

	2010	2011	2012	2013
Αριθμός έργων	1.260	1.368	1.763	1.964
» παραστάσεων	4.829	4.674	5.098	5.833
» θεατών (σε χιλιάδες)	1.890,3	1.975,7	2.189,9	2.176,3

**4. Αφίξεις μη κατοίκων στην Ελλάδα, κατά μέσο ταξιδιού, 2012 - 2014**

	2012	2013	2014
<b>Σύνολο</b>	<b>15.517.621</b>	<b>17.919.580</b>	<b>22.033.462</b>
Αεροπορικώς	10.992.903	12.302.448	14.057.215
Σιδηροδρομικώς <sup>(1)</sup>	...	...	6.895
Θαλασσίως	790.469	806.960	701.345
Οδικώς	3.734.249	4.810.172	7.268.007

... = Μη διαθέσιμα στοιχεία.

(1) Από τον Μάιο 2014, η σιδηροδρομική σύνδεση της Ελλάδος με το εξωτερικό τέθηκε εκ νέου σε λειτουργία.

**5. Αφίξεις μη κατοίκων από το εξωτερικό, κατά χώρα προέλευσης, 2013 και 2014**

Χώρα προέλευσης	2013	2014	Μεταβολή % 2014/2013
<b>Σύνολο</b>	<b>17.919.580</b>	<b>22.033.463</b>	<b>23,0</b>
<b>ΕΥΡΩΠΗ</b>	<b>15.778.397</b>	<b>19.477.049</b>	<b>23,4</b>
Χώρες ΕΕ	10.525.226	13.249.459	25,9
Αυστρία	236.476	285.132	20,6
Βέλγιο	344.554	409.198	18,8
Βουλγαρία	691.874	1.534.565	121,8
Γαλλία	1.152.217	1.463.157	27,0
Γερμανία	2.267.546	2.459.228	8,5
Δανία	202.477	240.419	18,7
Εσθονία	8.094	30.551	277,5
Ηνωμένο Βασίλειο	1.846.333	2.089.529	13,2
Ιρλανδία	42.575	69.532	63,3
Ισπανία	91.988	136.232	48,1
Ιταλία	964.314	1.117.712	15,9
Κροατία <sup>(1)</sup>	4.381	21.889	399,6
Κύπρος	399.008	448.342	12,4
Λετονία	20.283	31.085	53,3
Λιθουανία	31.874	57.890	81,6
Λουξεμβούργο	20.498	18.449	-10,0
Μάλτα	1.494	3.701	147,7
Ολλανδία	580.867	657.339	13,2
Ουγγαρία	80.623	89.064	10,5
Πολωνία	385.474	588.712	52,7
Πορτογαλία	13.304	14.206	6,8
Ρουμανία	278.873	543.360	94,8
Σλοβακία	46.260	61.826	33,6
Σλοβενία	18.689	26.698	42,9
Σουηδία	368.834	337.771	-8,4
Τσεχία	286.974	347.624	21,1
Φινλανδία	139.341	166.251	19,3
Αλβανία	504.809	488.099	-3,3
Ελβετία	346.518	377.077	8,8
Νορβηγία	264.816	246.136	-7,1
Ισλανδία	1.578	3.528	123,6
Ρωσική Ομοσπονδία	1.352.901	1.250.174	-7,6
Σερβία	778.765	985.661	26,6
Λοιπές χώρες Ευρώπης	2.003.784	2.876.916	43,6
<b>ΑΣΙΑ</b>	<b>1.213.148</b>	<b>1.411.665</b>	<b>16,4</b>
<b>ΑΦΡΙΚΗ</b>	<b>30.905</b>	<b>49.043</b>	<b>58,7</b>
<b>ΑΜΕΡΙΚΗ</b>	<b>754.488</b>	<b>890.318</b>	<b>18,0</b>
<b>ΩΚΕΑΝΙΑ</b>	<b>142.642</b>	<b>205.387</b>	<b>44,0</b>

Πηγή: Έρευνα Συνόρων της Τράπεζας της Ελλάδος.

(1) Μετά την ένταξη της Κροατίας στην ΕΕ την 1η Ιουλίου 2013 τα σχετικά στοιχεία για τη χώρα αυτή εμφανίζονται πλέον στις χώρες της ΕΕ. Τα αντίστοιχα στοιχεία για το πρώτο εξάμηνο 2013 περιλαμβάνονται στις «Λοιπές χώρες Ευρώπης».

**6. Διανυκτερεύσεις Ελλήνων και αλλοδαπών στα καταλύματα ξενοδοχειακού τύπου και κάμπινγκ, 2014**

Περιφέρεια	2013	2014			Μεταβολή% συνόλου διανυκτε- ρεύσεων 2014/2013
		Σύνολο	Αναλογία %	Πληρό- τητα κλι- νών %	
<b>Σύνολο</b>	<b>71.491</b>	<b>75.390</b>	<b>100,0</b>	<b>47,3</b>	<b>5,5</b>
Ανατολική Μακεδο- νία και Θράκη	1.822	1.787	2,4	34,4	-1,9
Κεντρική Μακεδο- νία	8.001	8.479	11,2	44,4	6,0
Δυτική Μακεδονία	317	303	0,4	17,8	-4,4
Θεσσαλία	1.886	2.017	2,7	29,5	6,9
Ήπειρος	899	995	1,3	27,4	10,7
Ιόνια Νησιά	7.818	8.012	10,6	54,2	2,5
Δυτική Ελλάδα	1.552	1.680	2,2	31,7	8,3
Στερεά Ελλάδα	1.239	1.349	1,8	21,9	8,9
Πελοπόννησος	2.444	2.670	3,5	27,3	9,2
Αττική	6.480	7.864	10,4	45,1	21,4
Βόρειο Αιγαίο	1.493	1.653	2,2	35,9	10,8
Νότιο Αιγαίο	17.410	17.954	23,8	55,3	3,1
Κρήτη	20.132	20.627	27,4	62,0	2,5

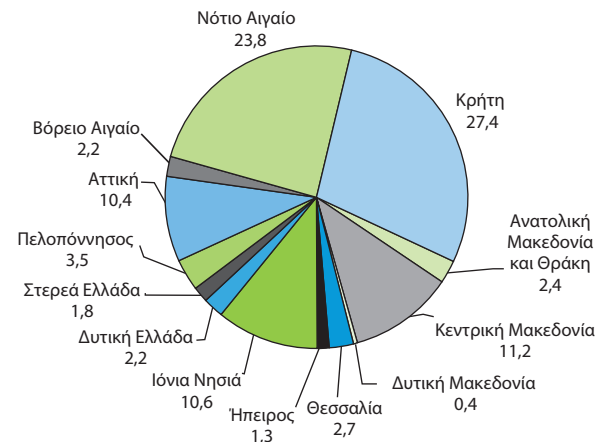
**Ποσοστιαία (%) κατανομή διανυκτερεύσεων Ελλήνων και αλλοδαπών στα καταλύματα ξενοδοχειακού τύπου και κάμπινγκ, 2014**

**7. Διανυκτερεύσεις στο σύνολο των ξενοδοχειακών καταλυμάτων (πλην κάμπινγκ) και δυναμικότητα ξενοδοχειακών καταλυμάτων, 2010 - 2014**

Χιλιάδες	2010	2011	2012	2013	2014
<b>Διανυκτερεύσεις</b>	<b>65.059</b>	<b>69.138</b>	<b>63.054</b>	<b>70.065</b>	<b>73.952</b>
Έλληνες	16.815	15.370	12.515	13.007	13.050
Αλλοδαποί	48.244	53.768	50.539	57.058	60.902
Ξενοδοχειακά καταλύματα:					
Μονάδες	9.732	9.621	9.661	9.677	9.745
Δωμάτια	397.660	396.475	399.037	401.332	404.779
Κλίνες	763.407	761.964	767.756	773.445	780.721

**8. Αριθμός ημεδαπών που πραγματοποιούν προσωπικά ταξίδια με 4 ή περισσότερες διανυκτερεύσεις, 2010 - 2014**

Χιλιάδες	2010	2011	2012	2013	2014
<b>Σύνολο</b>	<b>3.174,3</b>	<b>2.847,3</b>	<b>2.720,4</b>	<b>2.609,2</b>	<b>3.041,1</b>
Άρρενες	1.507,1	1.350,1	1.279,9	1.249,4	1.462,0
Θήλειες	1.667,2	1.497,1	1.440,5	1.359,8	1.579,1
Ομάδες ηλικιών:					
15 – 24 ετών	513,8	374,3	378,6	352,5	396,6
25 – 44 »	1.204,3	1.149,6	1.088,8	1.024,9	1.224,6
45 – 64 »	962,9	868,6	852,5	829,2	967,1
65 και άνω	493,3	454,7	400,6	402,6	452,7

Πηγή: Τριμηνιαία Έρευνα Διακοπών σε νοικοκυριά ημεδαπών (κατοίκων της Ελλάδος).

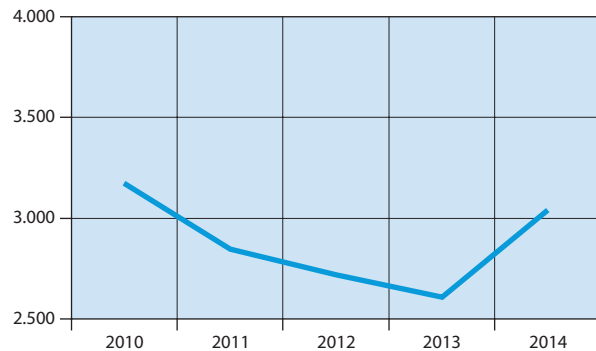
**Αριθμός ημεδαπών που πραγματοποιούν προσωπικά ταξίδια με 4 ή περισσότερες διανυκτερεύσεις (σε χιλιάδες)**

**9. ΕΕ: Αριθμός ημεδαπών<sup>(1)</sup> που πραγματοποιούν προσωπικά ταξίδια με 4 ή περισσότερες διανυκτερεύσεις, 2010 - 2014**

Χιλιάδες	2010	2011	2012	2013	2014
<b>Χώρες</b>					
Ευρωζώνη					
Αυστρία (AT)	4.180	4.275	4.275	4.196	4.250
Βέλγιο (BE)	4.317	4.402	3.937	5.030	4.498
Γαλλία (FR)	33.380	33.726	33.476	33.733	33.641
Γερμανία (DE)	46.369	47.635	45.450	45.501	45.176
Ελλάς (EL)	3.174	2.847	2.720	2.609	3.041
Εσθονία (EE)	...	...	416	440	479
Ιρλανδία (IE)	...	...	1.892	1.811	2.024
Ισπανία (ES)	14.875	15.831	14.857	15.104	14.768
Ιταλία (IT)	24.580	23.003	20.845	17.709	17.284
Κύπρος (CY)	...	...	317	201	...
Λετονία (LV)	346	463	390	470	452
Λιθουανία (LT)	890	976	624	683	712
Λουξεμβούργο (LU)	254	295	305	349	307
Μάλτα (MT)	146	127	121	130	142
Ολλανδία (NE)	9.644	9.697	10.249	10.122	9.917
Πορτογαλία (PT)	2.059	2.016	1.919	2.448	...
Σλοβακία (SK)	2.416	2.193	2.034	1.838	...
Σλοβενία (SL)	996	1.036	915	873	912
Φινλανδία (FI)	2.583	2.650	2.996	3.044	3.009
Εκτός Ευρωζώνης					
Βουλγαρία (BG)	1.086	1.117	709	898	1.048
Δανία (DK)	2.974	3.096	3.350	3.431	...
Ηνωμένο Βασίλειο (UK)	30.934	29.998	29.554	...	...
Κροατία (HR)	1.428	1.161	1.239	1.072	...
Ουγγαρία (HU)	4.038	2.663	2.017	2.883	2.933
Πολωνία (PL)	10.766	10.227	10.860	11.880	11.816
Ρουμανία (RO)	...	...	1.820	1.795	...
Σουηδία (SE)	6.073	6.177	6.326	...	...
Τσεχική Δημοκρατία (CZ)	5.519	5.235	5.105	5.050	5.860

Πηγή: Eurostat.

... = Μη διαθέσιμα στοιχεία.

(1) Τα στοιχεία αναφέρονται σε άτομα ηλικίας 15 ετών και άνω.



Τεχνολογίες επικοινωνιών  
και πληροφόρησης



**1. Ποσοστό (%) του πληθυσμού που χρησιμοποιεί ηλεκτρονικό υπολογιστή και έχει πρόσβαση στο διαδίκτυο, 2011 - 2015<sup>(1)</sup>**

	2011	2012	2013	2014	2015
Πληθυσμός 16 - 74 ετών που χρησιμοποιεί ηλεκτρονικό υπολογιστή	54,3	55,5	60,4	63,3	66,6
Πληθυσμός 16 - 74 ετών που έχει πρόσβαση στο διαδίκτυο	51,7	55,1	59,9	63,2	66,8

(1) Τα στοιχεία αναφέρονται στο Α' τρίμηνο των αντίστοιχων ετών.

**Ποσοστό (%) του πληθυσμού που χρησιμοποιεί ηλεκτρονικό υπολογιστή και έχει πρόσβαση στο διαδίκτυο**

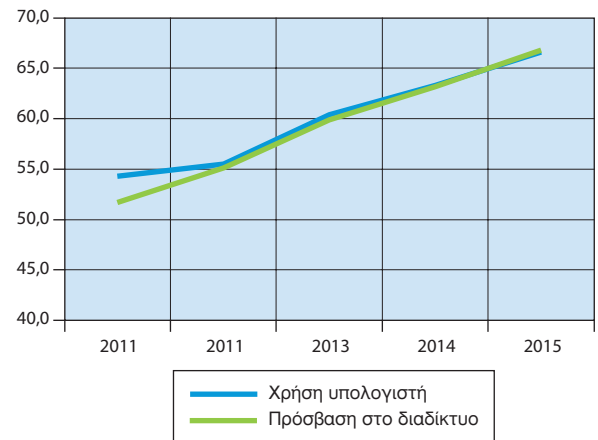

## 2. Ποσοστό (%) νοικοκυριών με πρόσβαση στο διαδίκτυο από την κατοικία, 2011 - 2015

	2011	2012	2013	2014	2015
Νοικοκυριά με πρόσβαση στο διαδίκτυο από την κατοικία	50,2	53,6	56,3	65,6	68,1
Σύνδεση περιορισμένης συχνότητας <sup>(1)</sup>	9,4	4,8	2,6	2,1	2,3
Ευρυζωνική σύνδεση <sup>(2)</sup>	96,2	97,7	98,6	98,5	98,5

- (1) Αφορά σε σύνδεση περιορισμένης συχνότητας (με modem μέσω απλής τηλεφωνικής γραμμής ή σύνδεσης ISDN κλπ.), ή μέσω κινητής τηλεφωνίας, συχνότητας μικρότερης από 3G (2G+GPRS) με χρήση κάρτας, SIM ή USB ή με χρήση κινητού τηλεφώνου και «έξυπνου» κινητού τηλεφώνου ως μόντεμ.
- (2) Αφορά σε ευρυζωνική σύνδεση (DSL, ADSL, VDSL, καλωδιακή, οπτικών ινών, δορυφορική, δημόσια WiFi) ή μέσω δικτύου κινητής τηλεφωνίας τουλάχιστον 3G (π.χ. UMTS, με χρήση κάρτας SIM ή USB, ή με χρήση κινητού τηλεφώνου και «έξυπνου» κινητού τηλεφώνου ως μόντεμ.

### Ποσοστό (%) νοικοκυριών με πρόσβαση στο διαδίκτυο από την κατοικία

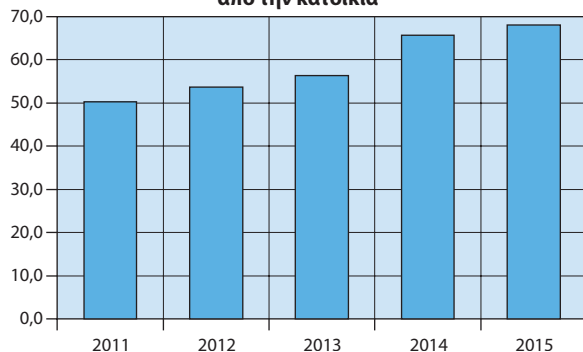

### Ποσοστό (%) νοικοκυριών με πρόσβαση στο διαδίκτυο από την κατοικία, κατά είδος σύνδεσης

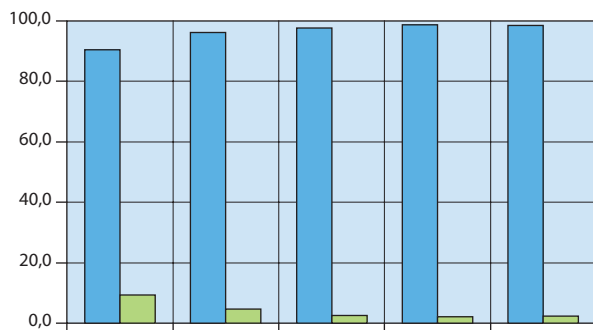

- Ευρυζωνική (DSL, UMTS, καλωδιακή κλπ.)
- Με modem (μέσω τηλεφωνικής γραμμής) ή ISDN

## 3. Ποσοστό (%) του πληθυσμού που χρησιμοποιεί το διαδίκτυο, κατά λόγο χρήσης, 2011 - 2015<sup>(1)</sup>

	2011	2012	2013	2014	2015
<b>Επικοινωνία</b>					
Αποστολή και λήψη e-mails	...	74,9	76,6	79,8	77,1
Πραγματοποίηση τηλεφωνημάτων μέσω διαδικτύου	31,8	37,9	43,3	45,0	44,0
Συμμετοχή σε ιστοσελίδες κοινωνικής δικτύωσης	54,3	58,5	60,3	64,3	65,7
<b>Αναζήτηση πληροφοριών και online υπηρεσιών</b>					
Αναζήτηση πληροφοριών για προϊόντα και υπηρεσίες	74,9	82,5	83,4	82,3	80,4
Ανάγνωση και μεταφόρτωση (download) εφημερίδων και περιοδικών	72,9	77,2	77,1	84,9	85,4
Χρήση υπηρεσιών για ταξίδια και καταλύματα	51,4	37,9	38,1	29,7	31,2
Αναζήτηση πληροφοριών ή και χρήση υπηρεσιών υγείας	58,5	...	56,0	...	55,7
<b>Εκπαίδευση /επιμόρφωση</b>					
Χρήση υπηρεσιών που σχετίζονται με την κατάρτιση ή την εκπαίδευση	39,3	...	34,8	...	47,7
Παιχνίδια / μουσική	...	50,0	...	52,0	...
<b>Άλλες online υπηρεσίες</b>					
Τραπεζικές συναλλαγές	16,6	16,6	17,9	20,8	20,8
<b>Ηλεκτρονική διακύβερνηση</b>					
Λήψη πληροφοριών από ιστοσελίδες δημόσιων υπηρεσιών	<sup>(2)</sup> 42,2	<sup>(3)</sup> 50,7	<sup>(4)</sup> 52,2	<sup>(5)</sup> 59,2	62,2
Προμήθεια αιτήσεων, βεβαιώσεων, πιστοποιητικών κλπ.	<sup>(2)</sup> 28,4	<sup>(3)</sup> 30,6	<sup>(4)</sup> 31,1	<sup>(5)</sup> 32,9	36,0
Αποστολή συμπληρωμένων εντύπων (π.χ. φορολογικής δήλωσης)	<sup>(2)</sup> 23,8	<sup>(3)</sup> 32,1	<sup>(4)</sup> 32,2	<sup>(5)</sup> 37,5	<sup>(6)</sup> 37,1

... = Μη διαθέσιμα στοιχεία.

- (1) Τα στοιχεία αναφέρονται στο Α' τρίμηνο των αντίστοιχων ετών.  
 (2) Τα στοιχεία αναφέρονται στη χρονική περίοδο Απριλίου 2010 - Μαρτίου 2011.  
 (3) Τα στοιχεία αναφέρονται στη χρονική περίοδο Απριλίου 2011 - Μαρτίου 2012.  
 (4) Τα στοιχεία αναφέρονται στη χρονική περίοδο Απριλίου 2012 - Μαρτίου 2013.  
 (5) Τα στοιχεία αναφέρονται στη χρονική περίοδο Απριλίου 2013 - Μαρτίου 2014.  
 (6) Τα στοιχεία αναφέρονται στη χρονική περίοδο Απριλίου 2014 - Μαρτίου 2015.

**4. Ποσοστό (%) του πληθυσμού που έχει πραγματοποιήσει ηλεκτρονικές αγορές, 2011 - 2015<sup>(1)</sup>**

	2011	2012	2013	2014	2015
Πληθυσμός 16 - 74 ετών που πραγματοποίησε ηλεκτρονικές αγορές	23,6	26,9	27,0	29,5	33,8

(1) Τα στοιχεία αναφέρονται στο Α' τρίμηνο των αντίστοιχων ετών.

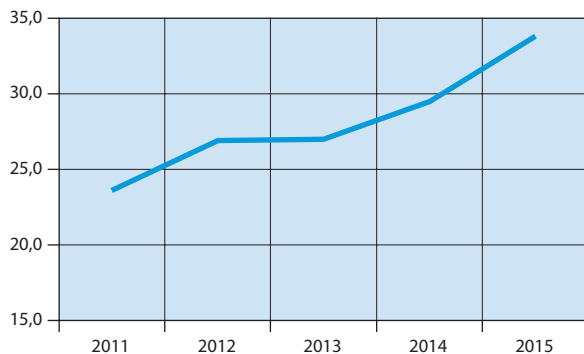
**Ποσοστό (%) του πληθυσμού που έχει πραγματοποιήσει ηλεκτρονικές αγορές**

**5. ΕΕ: Ποσοστό (%) νοικοκυριών με πρόσβαση στο διαδίκτυο από την κατοικία, 2010 - 2014**

	2010	2011	2012	2013	2014
ΕΕ 28	70	73	76	79	81
Ευρωζώνη					
Αυστρία (AT)	73	75	79	81	81
Βέλγιο (BE)	73	77	78	80	83
Γαλλία (FR)	74	76	80	82	83
Γερμανία (DE)	82	83	85	88	89
Ελλάς (EL)	46	50	54	56	66
Εσθονία (EE)	67	69	74	79	83
Ιρλανδία (IE)	72	78	81	82	82
Ισπανία (ES)	58	63	67	70	74
Ιταλία (IT)	59	62	63	69	73
Κύπρος (CY)	54	57	62	65	69
Λετονία (LV)	60	64	69	72	73
Λιθουανία (LT)	61	60	60	65	66
Λουξεμβούργο (LU)	90	91	93	94	96
Μάλτα (MT)	70	75	77	79	81
Ολλανδία (NE)	91	94	94	95	96
Πορτογαλία (PT)	54	58	61	62	65
Σλοβακία (SK)	67	71	75	78	78
Σλοβενία (SL)	68	73	74	76	77
Φινλανδία (FI)	81	84	87	89	90
Εκτός Ευρωζώνης					
Βουλγαρία (BG)	33	45	51	54	57
Δανία (DK)	86	90	92	93	93
Ηνωμένο Βασίλειο (UK)	80	83	87	88	90
Κροατία (HR)	56	61	66	65	68
Ουγγαρία (HU)	60	65	69	71	75
Πολωνία (PL)	63	67	70	72	75
Ρουμανία (RO)	42	47	54	58	61
Σουηδία (SE)	88	91	92	93	90
Τσεχική Δημοκρατία (CZ)	61	67	65	73	78

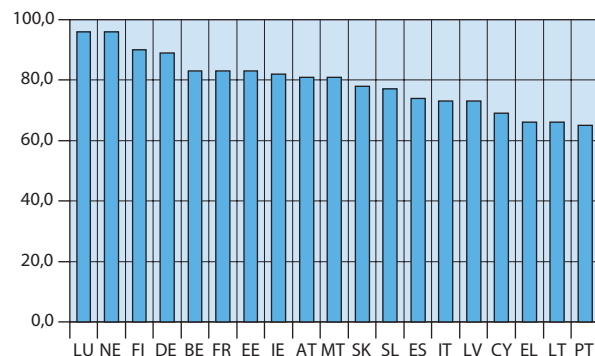
Πηγή: Eurostat.

**Χώρες Ευρωζώνης: Ποσοστό (%) νοικοκυριών με πρόσβαση στο διαδίκτυο από την κατοικία, 2014**







*[www.statistics.gr](http://www.statistics.gr)*