



ΕΛΛΗΝΙΚΗ ΔΗΜΟΚΡΑΤΙΑ

ΕΛΛΗΝΙΚΗ ΣΤΑΤΙΣΤΙΚΗ ΑΡΧΗ

ΕΛΛΑΣ ΜΕ ΑΡΙΘΜΟΥΣ

Απρίλιος - Ιούνιος 2018

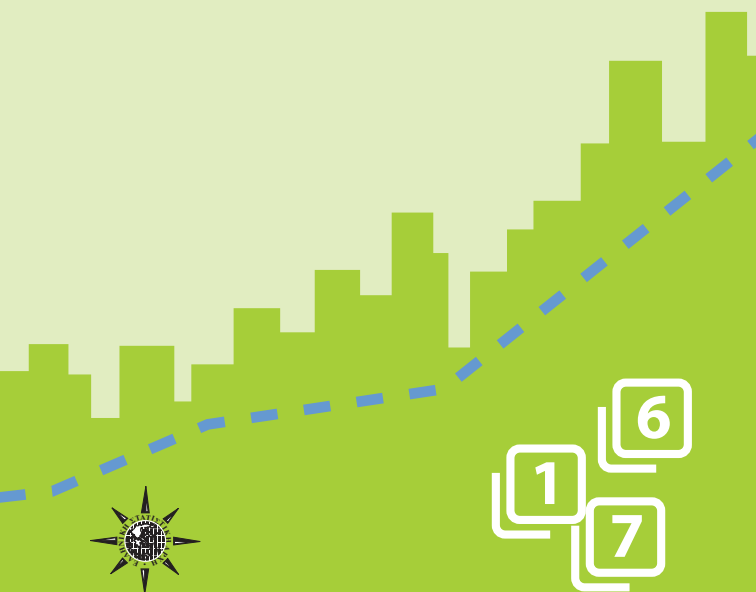

Η Ελληνική Στατιστική Αρχή (ΕΛΣΤΑΤ) με το τριμηνιαίο δημοσίευμα της **Ελλάς με αριθμούς**, στην ελληνική και αγγλική γλώσσα, παρουσιάζει στατιστικά στοιχεία που σκιαγραφούν την τρέχουσα δημογραφική, κοινωνική και οικονομική εικόνα της Ελλάδας με τρόπο σαφή και εμπεριστατωμένο.

Το δημοσίευμα **Ελλάς με αριθμούς** απευθύνεται στο κοινό που ενδιαφέρεται να σχηματίσει ολοκληρωμένη εικόνα της Χώρας από τα πιο πρόσφατα στατιστικά στοιχεία. Οι στατιστικές χρονοσειρές που περιέχονται σε αυτό καταρτίζονται, κυρίως, από την ΕΛΣΤΑΤ. Επίσης, δημοσιεύονται για λόγους σύγκρισης, ανά θεματική ενότητα, επιλεγμένοι πίνακες με στατιστικά στοιχεία των χωρών της Ευρωπαϊκής Ένωσης (ΕΕ).

Προκειμένου τα στοιχεία να παραμένουν επικαιροποιημένα, το δημοσίευμα θα αναρτάται στη διαδικτυακή πύλη σε τριμηνιαία βάση, την πρώτη Τετάρτη των μηνών Ιανουαρίου, Απριλίου, Ιουλίου και Οκτωβρίου.

Για περισσότερες πληροφορίες σχετικά με το δημοσίευμα **Ελλάς με αριθμούς**, μπορείτε να απευθύνεστε στη Διεύθυνση Στατιστικής Πληροφόρησης και Εκδόσεων της ΕΛΣΤΑΤ (τηλ. 213 1352301, 213 1352021, e-mail: data.dissem@statistics.gr). Υποδείξεις και προτάσεις για το περιεχόμενο του δημοσιεύματος είναι ευπρόσδεκτες.



Αθανάσιος Κων. Θανόπουλος
Πρόεδρος της ΕΛΣΤΑΤ

ΝΕΑ ΚΑΙ ΑΝΑΘΕΩΡΗΜΕΝΑ ΣΤΟΙΧΕΙΑ

Κεφάλαιο 1: Έδαφος και κλίμα
Νέα: Πίνακας 6

Κεφάλαιο 2: Πληθυσμός
Νέα και αναθεωρημένα: Πίνακας 12

Κεφάλαιο 3: Οικονομικά στοιχεία
Νέα και αναθεωρημένα: Πίνακες 1, 7, 7α, 8, 14, 15, 16
Νέα: Πίνακες 2α, 3α, 4α, 9, 10, 11

Κεφάλαιο 4: Γεωργία, κτηνοτροφία, αλιεία
Νέα: Πίνακες 1, 2, 3, 4, 5
Αναθεωρημένα: Πίνακας 11

Κεφάλαιο 5: Μεταποίηση
Αναθεωρημένα: Πίνακας 4

Κεφάλαιο 6: Οικοδόμηση
Νέα και αναθεωρημένα: Πίνακας 2
Νέα: Πίνακας 3
Αναθεωρημένα: Πίνακας 4

Κεφάλαιο 7: Εμπόριο
Νέα και αναθεωρημένα: Πίνακες 1, 2, 3, 9
Αναθεωρημένα: Πίνακες 4, 5, 6, 7, 8

Κεφάλαιο 8: Μεταφορές
Νέα και αναθεωρημένα: Πίνακας 2
Αναθεωρημένα: Πίνακες 1, 4

Κεφάλαιο 9: Αγορά εργασίας
Νέα και αναθεωρημένα: Πίνακας 10
Νέα: Πίνακες 1α, 5α, 6α, 7α

Κεφάλαιο 11: Φτώχεια-ανισότητα
Νέα και αναθεωρημένα: Πίνακας 6
Νέα: Πίνακες 1, 2, 3, 4, 5

Κεφάλαιο 12: Εκπαίδευση
Νέα και αναθεωρημένα: Πίνακες 3, 4
Αναθεωρημένα: Πίνακες 1, 2

Κεφάλαιο 13: Υγεία
Νέα και αναθεωρημένα: Πίνακες 5, 6
Νέα: Πίνακας 2

Κεφάλαιο 15: Πολιτισμός-Τουρισμός
Νέα: Πίνακας 1

Διεύθυνση Στατιστικής Πληροφόρησης και Εκδόσεων
Πειραιώς 46 και Επονητών, 185 10 Πειραιάς
τηλ.: 213 135 2301, 213 135 2021
fax: 213 135 2298
e-mail: data.dissem@statistics.gr
library@statistics.gr
info@statistics.gr

ΠΙΝΑΚΑΣ ΠΕΡΙΕΧΟΜΕΝΩΝ

Πρόλογος	3
Έδαφος και κλίμα	
1. Επιφάνεια ελληνικών εδαφών	11
2. Τα μεγαλύτερα σε πληθυσμό νησιά της Ελλάδος. Απογραφή Πληθυσμού - Κατοικιών, 2011	11
3. Κυριότερα βουνά της Ελλάδος	12
4. Κυριότερες λίμνες της Ελλάδος	12
5. Κυριότεροι ποταμοί της Ελλάδος	12
6. Μέση θερμοκρασία σε επιλεγμένους σταθμούς παρατηρήσεων, 2017	12
Πληθυσμός	
1. Μόνιμος Πληθυσμός κατά φύλο και ομάδες ηλικιών. Απογραφή Πληθυσμού - Κατοικιών, 2011	15
2. Μόνιμος Πληθυσμός κατά ομάδες ηλικιών και οικογενειακή κατάσταση. Απογραφή Πληθυσμού - Κατοικιών, 2011	16
3. Μόνιμος Πληθυσμός κατά φύλο και περιφέρεια. Απογραφή Πληθυσμού - Κατοικιών, 2011	18
4. Μόνιμος Πληθυσμός κατά φύλο στους 10 μεγαλύτερους Δήμους της Ελλάδος. Απογραφή Πληθυσμού - Κατοικιών, 2011	19
5. Μόνιμος Πληθυσμός κατά ομάδες υπηκοοτήτων. Απογραφή Πληθυσμού - Κατοικιών, 2011	20
6. Νοικοκυριά κατά αριθμό μελών. Απογραφή Πληθυσμού - Κατοικιών, 2011	21
7. Πυρηνικές οικογένειες κατά τύπο. Απογραφή Πληθυσμού - Κατοικιών, 2011	22
8. Δημογραφικοί δείκτες, 2012 - 2016	23
9. Γάμοι κατά είδος. Σύμφωνα συμβίωσης, 2012 - 2016	23
10. Γεννήσεις - Θάνατοι, 2012 - 2016	24
11. Διαζύγια, 2012 - 2016	24
12. ΕΕ: Προσδοκώμενη ζωή κατά τη γέννηση, 2014 - 2016	25
Οικονομικά στοιχεία	
1. Επιλεγμένοι οικονομικοί δείκτες, 2011 - 2017	28
2. Ακαθάριστο εγχώριο προϊόν σε τρέχουσες τιμές, 2013 - 2017	30
2α. Ακαθάριστο εγχώριο προϊόν σε τρέχουσες τιμές, τριμηνιαία στοιχεία, 2017 και 2018 (Q1)	31
3. Ακαθάριστο εγχώριο προϊόν σε σταθερές τιμές 2010, 2013 - 2017	32
3α. Ακαθάριστο εγχώριο προϊόν σε τιμές έτους αναφοράς 2010, τριμηνιαία στοιχεία, 2017 και 2018 (Q1)	33
4. Ακαθάριστο εγχώριο προϊόν (ετήσιες μεταβολές όγκου), 2013 - 2017	34
4α. Ακαθάριστο εγχώριο προϊόν (αλυσωτοί δείκτες όγκου), τριμηνιαία στοιχεία, 2017 και 2018 (Q1)	35
5. Αποταμίευση - Επενδύσεις, 2012 - 2016	36
6. Εθνικοί Λογαριασμοί - Μισθοί, παραγωγικότητα και κόστος εργασίας, 2013 - 2017	37
7. Κύρια μεγέθη της Γενικής Κυβέρνησης, 2011 - 2017	38
7α. Κύρια μεγέθη της Γενικής Κυβέρνησης, τριμηνιαία στοιχεία, 2016 και 2017 (Q4)	42
8. Χρέος Γενικής Κυβέρνησης, 2010 - 2017	44
9. Συγκεντρωτική λογιστική κατάσταση των Νομισματικών Χρηματοπιστωτικών Ιδρυμάτων (NXI), Απρίλιος 2013 - 2018	46
10. Ισοζύγιο τρεχουσών συναλλαγών, 2010 - 2017	48
11. Εθνικός δείκτης τιμών καταναλωτή (ΔΤΚ), εναρμονισμένος δείκτης τιμών καταναλωτή (Εν.ΔΤΚ), εναρμονισμένος δείκτης τιμών καταναλωτή με σταθερούς φόρους (Εν.ΔΤΚ-ΣΦ) και πυρήνας πληθωρισμού (ΠΠ), 2016 - 2018 (Μάιος)	52
12. Μέσοι ετήσιοι υποδείκτες ομάδων ειδών δείκτη τιμών καταναλωτή (ΔΤΚ), 2014 - 2017	54
13. ΕΕ: Εναρμονισμένοι δείκτες τιμών καταναλωτή (Εν. ΔΤΚ). Μέση ετήσια μεταβολή, 2013 - 2017	55

14. ΕΕ: Κατά κεφαλήν ακαθάριστο εγχώριο προϊόν σε μονάδες αγοραστικής δύναμης, 2013 - 2017	56	4. Δείκτες κύκλου εργασιών στον τομέα των μεταφορών, 2014 - 2017	100
15. ΕΕ: Έλλειμμα/πλεόνασμα Γενικής Κυβέρνησης ως ποσοστό (%) του Ακαθάριστου Εγχώριου Προϊόντος (ΑΕΠ), 2013 - 2017	57	5. ΕΕ: Οδικές εμπορευματικές μεταφορές, 2013 - 2016	100
16. ΕΕ: Ακαθάριστο χρέος της Γενικής Κυβέρνησης ως ποσοστό (%) του Ακαθάριστου Εγχώριου Προϊόντος (ΑΕΠ), 2013 - 2017	58		
Γεωργία, κτηνοτροφία, αλιεία			
1. Εκμεταλλεύσεις και χρησιμοποιούμενη γεωργική έκταση, 2016	61	Αγορά εργασίας	
2. Κατανομή της χρησιμοποιούμενης γεωργικής έκτασης, κατά βασικές κατηγορίες χρήσης και περιφέρεια, 2016	62	1. Πληθυσμός ηλικίας 15 ετών και άνω, κατά κατάσταση απασχόλησης, 2013 - 2017	103
3. Εκμεταλλεύσεις με αρδευόμενες και αρδευθείσες εκτάσεις, κατά περιφέρεια, 2016	64	1α. Πληθυσμός ηλικίας 15 ετών και άνω, κατά κατάσταση απασχόλησης, τριμηνιαία στοιχεία, 2017 και 2018 (Q1)	103
4. Κτηνοτροφικές εκμεταλλεύσεις και αριθμός ζώων, κατά περιφέρεια, 2016	66	2. Πληθυσμός ηλικίας 15 ετών και άνω, κατά κατάσταση απασχόλησης και φύλο, 2013 - 2017	104
5. Απασχολούμενοι στις γεωργικές εκμεταλλεύσεις, κατά κατηγορία, και ημέρες απασχόλησης των εποχικών εργατών, 2016	66	3. Απασχολούμενοι ηλικίας 15 ετών και άνω, κατά τομείς οικονομικής δραστηριότητας και φύλο, 2013 - 2017	105
6. Εκτάσεις και γεωργική παραγωγή, 1991, 2001 και 2012 - 2015	68	4. Απασχολούμενοι ηλικίας 15 ετών και άνω, κατά θέση στο επάγγελμα, 2013 - 2017	106
7. Ζωικό κεφάλαιο και κτηνοτροφική παραγωγή, 1991, 2001 και 2012 - 2015	68	5. Πληθυσμός ηλικίας 15 ετών και άνω, κατά ομάδες ηλικιών και κατάσταση απασχόλησης, 2017	107
8. Θαλάσσια αλιεία, 2012 - 2016	69	5α. Πληθυσμός ηλικίας 15 ετών και άνω, κατά ομάδες ηλικιών και κατάσταση απασχόλησης, τριμηνιαία στοιχεία, 2018 (Q1)	107
9. Ποσότητα αλιευμάτων κατά κυριότερα είδη, 2012 - 2016	69	6. Εξέλιξη του ποσοστού (%) των ανέργων για το σύνολο του πληθυσμού, για άρρενες - θήλεις και για άτομα ηλικίας 15 - 29 ετών, 2007 - 2017	108
10. Υδατοκαλλιέργειες, 2012 - 2016	69	6α. Εξέλιξη του ποσοστού (%) των ανέργων για το σύνολο του πληθυσμού, για άρρενες - θήλεις και για άτομα ηλικίας 15-29 ετών, τριμηνιαία στοιχεία, 2016 - 2018 (Q1)	108
11. ΕΕ: Κτηνοτροφική παραγωγή - παραγωγή κρέατος, 2015 - 2017	70	7. Άνεργοι κατά διάρκεια ανεργίας, 2013 - 2017	109
		7α. Άνεργοι κατά διάρκεια ανεργίας, τριμηνιαία στοιχεία, 2017 και 2018 (Q1)	109
		8. Άνεργοι κατά ομάδες ηλικιών, φύλο και επίπεδο εκπαίδευσης, 2013 - 2017	110
		9. Εργατικό δυναμικό και ποσοστό (%) ανεργίας, κατά περιφέρεια, 2013 - 2017	112
		10. ΕΕ: Ποσοστό (%) ανεργίας, 2013 - 2017	114
Μεταποίηση			
1. Στοιχεία διάρθρωσης των επιχειρήσεων στον τομέα της μεταποίησης, 2011 - 2013	75	Κατανάλωση νοικοκυριών και ανέσεις κατοικίας	
2. Δείκτης Βιομηχανικής Παραγωγής, 2015 - 2017	76	1. Μέση μηνιαία δαπάνη (αγορές) των νοικοκυριών για αγαθά και υπηρεσίες, 2012 - 2016	116
3. Ορυχεία: Αριθμός επιχειρήσεων, αμειβόμενη απασχόληση και ακαθάριστη αξία παραγωγής, 2013	77	2. Μέση μηνιαία καταναλωθείσα ποσότητα βασικών αγαθών, 2012 - 2016	117
4. ΕΕ: Παραγωγή πρωτογενούς ενέργειας, 2013 - 2016	78	3. Μέση μηνιαία δαπάνη (αγορές) των νοικοκυριών για αγαθά και υπηρεσίες, κατά κατάσταση φτώχειας του πληθυσμού, 2016	118
		4. Ποσοστιαία (%) κατανομή των νοικοκυριών ανάλογα με τις ανέσεις που διαθέτουν στην κατοικία τους, 2012 - 2016	119
		5. Ποσοστιαία (%) κατανομή των νοικοκυριών, κατά αριθμό δωματίων και εμβαδόν της κατοικίας τους, 2012 - 2016	120
		6. Ποσοστιαία (%) κατανομή των νοικοκυριών, κατά κύριο μέσο θέρμανσης, 2012 - 2016	121
Οικοδόμηση			
1. Δημόσια και ιδιωτική οικοδομική δραστηριότητα, 2015 - 2017	80	Φτώχεια - Ανισότητα	
2. Δείκτες τικών κατηγοριών έργων (παραγωγή) και κόστους κατασκευής νέων κτηρίων κατοικιών, 2014 - 2018 (Q1)	80	1. Κίνδυνος φτώχειας μετά τις κοινωνικές μεταβιβάσεις, κατά ομάδες ηλικιών, 2012 - 2017	124
3. Εξέλιξη του Δείκτη Παραγωγής στις Κατασκευές, 2013 - 2018 (Q1)	82	2. Κίνδυνος φτώχειας μετά τις κοινωνικές μεταβιβάσεις, κατά κατάσταση απασχόλησης, 2013 - 2017	125
4. ΕΕ: Ετήσιες μεταβολές (%) του Δείκτη Παραγωγής στις Κατασκευές, 2013 - 2017	84	3. Κίνδυνος φτώχειας κατά επίπεδο εκπαίδευσης, 2013 - 2017	125
		4. Άτομα με υλικές στερήσεις, 2012 - 2017	126
		5. Νοικοκυριά που αντιμετωπίζουν δυσμενείς συνθήκες στην κατοικία τους, 2013 - 2017	126
		6. ΕΕ: Πληθυσμός σε κίνδυνο φτώχειας ή κοινωνικό αποκλεισμό, 2013 - 2017	127
Εμπόριο			
1. Εξέλιξη του Δείκτη Κύκλου Εργασιών στο Λιανικό Εμπόριο, 2016 - 2018 (Μάρτιος)	86	Εκπαίδευση	
2. Εξέλιξη του Δείκτη Όγκου στο Λιανικό Εμπόριο, 2016 - 2018 (Μάρτιος)	86	1. Πρωτοβάθμια εκπαίδευση (νηπιαγωγεία): Μαθητές, σχολικές μονάδες και διδακτικό προσωπικό, λήξη σχολικού έτους 2011/12 - 2014/15	131
3. Εξέλιξη του Δείκτη Απασχολούμενων στο Λιανικό Εμπόριο, 2016 - 2018 (Q1)	86	2. Πρωτοβάθμια εκπαίδευση (δημοτικά): Μαθητές, σχολικές μονάδες και διδακτικό προσωπικό, λήξη σχολικού έτους 2011/12 - 2014/15	132
4. Εισαγωγές - Αφίξεις, Εξαγωγές - Αποστολές, κατά προέλευση/προορισμό, με πετρελαιοειδή, 2012 - 2017	88		
5. Εισαγωγές - Αφίξεις, Εξαγωγές - Αποστολές, κατά χώρα προέλευσης/προορισμού, με πετρελαιοειδή, 2005, 2010, 2017	90		
6. Εισαγωγές - Αφίξεις κατά κύριες κατηγορίες προϊόντων της ΤΤΔΕ, 2013 - 2017	92		
7. Εξαγωγές - Αποστολές κατά κύριες κατηγορίες προϊόντων της ΤΤΔΕ, 2013 - 2017	93		
8. Εμπορικό Ισοζύγιο, 2013 - 2017	94		
9. ΕΕ: Ενδοκοινωνικό εμπόριο: Αφίξεις και Αποστολές, 2015 - 2017	96		
Μεταφορές			
1. Χερσαίες μεταφορές, 2014 - 2017	99		
2. Θαλάσσιες μεταφορές, 2014 - 2017	99		
3. Αεροπορική κίνηση εσωτερικού και εξωτερικού, 2011 - 2016	99		

3. Δευτεροβάθμια εκπαίδευση (γυμνάσια): Μαθητές, σχολικές μονάδες και διδακτικό προσωπικό, λήξη σχολικού έτους 2011/12 - 2014/15	133
4. Δευτεροβάθμια εκπαίδευση (γενικά λύκεια): Μαθητές, σχολικές μονάδες και διδακτικό προσωπικό, λήξη σχολικού έτους 2011/12 - 2014/15	134
5. Ανώτατη εκπαίδευση (τεχνολογικές τομέας): Διδακτικό προσωπικό, φοιτητές και πτυχιούχοι, λήξη ακαδημαϊκού έτους 2009/10 - 2013/14	135
6. Ανώτατη εκπαίδευση (πανεπιστημιακές τομέας): Διδακτικό προσωπικό, φοιτητές και πτυχιούχοι, λήξη ακαδημαϊκού έτους 2009/10 - 2013/14	136
7. ΕΕ: Προσδοκώμενη διάρκεια σπουδών, 2008 - 2012	137
8. ΕΕ: Συνολικές δαπάνες της Γενικής Κυβέρνησης για την εκπαίδευση ως ποσοστό (%) του Ακαθάριστου Εγχώριου Προϊόντος (ΑΕΠ), 2012 - 2016	138

Υγεία

1. Ποσοστιαία (%) κατανομή του πληθυσμού, κατά την κατάσταση της υγείας του, 2012 - 2016	141
2. Θεραπευτήρια, κλίνες, κέντρα υγείας και φαρμακεία ανά 100.000 κατοίκους, 2012 - 2016	141
3. Ιατροί ανά 1.000 κατοίκους, κατά κατηγορία ειδικοτήτων, 2012 - 2016	142
4. Ποσοστιαία (%) κατανομή των δαπανών κοινωνικής προστασίας του Ευρωπαϊκού Συστήματος Ολοκληρωμένων Στατιστικών Κοινωνικής Προστασίας (ESSPROS), 2011 - 2015	142
5. Συνολική χρηματοδότηση δαπανών υγείας, 2012 - 2016	143
6. Συνολική χρηματοδότηση δαπανών υγείας και ποσοστιαία συμμετοχή των φορέων, 2012 - 2016	144

Δικαιοσύνη

1. Διαπραχθέντα αδικήματα, δράστες αδικημάτων και αναλογία ανά 100.000 κατοίκους, 2012 - 2016	147
2. Ποσοστιαία (%) κατανομή των αδικημάτων (κακοουργημάτων - πλημμελημάτων), κατά Γενικές Αστυνομικές Διευθύνσεις, 2012 - 2016	148
3. Διαπραχθέντα αδικήματα και θεωρούμενοι ως δράστες αυτών, κατά εθνικότητα και φύλο, 2012 - 2016	149
4. ΕΕ: Ανθρωποκτονίες εκ προθέσεως ανά 100.000 κατοίκους, 2011 - 2015	150

Πολιτισμός – Τουρισμός

1. Μουσεία και αρχαιολογικοί χώροι, 2013 - 2017	153
2. Αίθουσες έργων τέχνης, 2012 - 2016	153
3. Κρατικά - δημοτικά θέατρα και ορχήστρες, 2013 - 2016	153
4. Διανυκτερεύσεις Ελλήνων και αλλοδαπών στα καταλύματα ξενοδοχειακού τύπου και κάμπινγκ, 2016	154
5. Διανυκτερεύσεις στο σύνολο των ξενοδοχειακών καταλυμάτων (πλην κάμπινγκ) και δυναμικότητα ξενοδοχειακών καταλυμάτων, 2012 - 2016	155
6. Αριθμός ημεδαπών που πραγματοποιούν προσωπικά ταξίδια με 4 ή περισσότερες διανυκτερεύσεις, 2012 - 2016	155
7. ΕΕ: Αριθμός ημεδαπών που πραγματοποιούν προσωπικά ταξίδια με 4 ή περισσότερες διανυκτερεύσεις, 2012 - 2016	156

Τεχνολογίες επικοινωνιών και πληροφόρησης

1. Ποσοστό (%) του πληθυσμού που χρησιμοποιεί ηλεκτρονικό υπολογιστή και έχει πρόσβαση στο διαδίκτυο, 2013 - 2017	159
2. Ποσοστό (%) νοικοκυριών με πρόσβαση στο διαδίκτυο από την κατοικία, κατά είδος σύνδεσης, 2013 - 2017	160
3. Ποσοστό (%) του πληθυσμού που χρησιμοποιεί το διαδίκτυο, κατά λόγο χρήσης, 2013 - 2017	161
4. Ποσοστό (%) του πληθυσμού που έχει πραγματοποιήσει ηλεκτρονικές αγορές, 2013 - 2017	162
5. ΕΕ: Ποσοστό (%) νοικοκυριών με πρόσβαση στο διαδίκτυο από την κατοικία, 2013 - 2017	163

Έδαφος και κλίμα

Ελλάδα κατά περιφέρειες

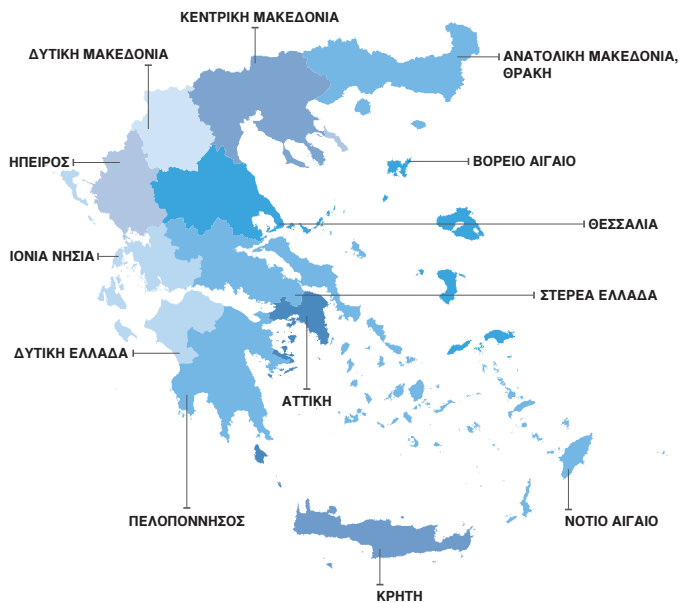

1. Επιφάνεια ελληνικών εδαφών

Περιφέρεια	Επιφάνεια (km ²)
Σύνολο Ελλάδος	132.049
Ανατολική Μακεδονία και Θράκη	14.179
Κεντρική Μακεδονία	19.166
Δυτική Μακεδονία	9.471
Ήπειρος	9.164
Θεσσαλία	14.051
Στερεά Ελλάδα	15.561
Ιόνια Νησιά	2.306
Δυτική Ελλάδα	11.327
Πελοπόννησος	15.511
Αττική	3.814
Βόρειο Αιγαίο	3.854
Νότιο Αιγαίο	5.305
Κρήτη	8.340

2. Τα μεγαλύτερα σε πληθυσμό νησιά της Ελλάδος
Απογραφή Πληθυσμού - Κατοικιών, 2011

Νησιά	Μόνιμος Πληθυσμός	Νησιά	Μόνιμος Πληθυσμός
Κρήτη	622.913	Κάλυμνος	16.179
Εύβοια	191.206	Θήρα	15.231
Ρόδος	115.490	Θάσος	13.770
Κέρκυρα	102.071	Πάρος	13.715
Λέσβος	86.436	Αίγινα	13.056
Χίος	51.390	Μύκονος	10.134
Ζάκυνθος	40.759	Άνδρος	9.221
Σαλαμίνα	39.283	Τήνος	8.636
Κεφαλληνία	35.801	Ικαρία	8.423
Κως	33.388	Λέρος	7.917
Σάμος	32.977	Κάρπαθος	6.226
Λευκάδα	22.076	Σκιάθος	6.088
Σύρος	21.507	Μήλος	4.977
Νάξος	17.970	Σκόπελος	4.960
Λήμνος	16.992	Σπέτσες	4.027

3. Κυριότερα βουνά της Ελλάδος

Βουνά	Υψόμετρο (m)	Βουνά	Υψόμετρο (m)
Όλυμπος	2.904	Βαρνούς	2.330
Σμόλικας	2.631	Τυμφρηστός	2.313
Γράμμος	2.521	Λάκμος	2.294
Βόρας	2.519	Πίνδος	2.248
Γκιώνα	2.508	Φαλακρόν (Προφ. Ηλίας)	2.229
Τύμφη (Γκαμήλα)	2.500	Ερύμανθος	2.223
Παρνασσός	2.456	Όρβηλος	2.213
Ίδη (Ψηλορείτης)	2.454	Πιέρια	2.188
Λευκά Όρη	2.453	Οίτη	2.151
Αθαμάνων Όρη	2.429	Δίκητη	2.148
Βαρδούσια	2.413	Άγραφα (Φτέρη)	2.127
Ταΰγετος	2.405	Άσκιον	2.107
Κυλλίνη	2.375	Βέρμιον	2.058
Αροάνια	2.339	Άθως	2.027

Πηγή: Γεωγραφική Υπηρεσία Στρατού.

4. Κυριότερες λίμνες της Ελλάδος

Λίμνες	Επιφάνεια (km ²)	Λίμνες	Επιφάνεια (km ²)
Τριγωνίς	96,228	Ιωαννίνων	19,436
Βόλβη	70,443	Υλίκη	19,441
Βεγορίτις	54,473	Δοϊράνης ⁽¹⁾	17,511
Βιστονίς	44,860	Αμβρακία	12,010
Κορώνεια	46,539	Λυσιμαχία	13,085
Πρέσπα Μικρή ⁽¹⁾	42,541	Πετρών	12,033
Πρέσπα Μεγάλη ⁽¹⁾	39,040	Παραλίμνη	11,856
Κερκίνη	34,016	Χειμαδίτις	7,804
Καστοριάς	28,873	Οζερός	9,368

Πηγή: Γεωγραφική Υπηρεσία Στρατού.

(1) Εμβαδόν της λίμνης σε ελληνικό έδαφος.

5. Κυριότεροι ποταμοί της Ελλάδος

Ποταμοί	Μήκος (km)	Ποταμοί	Μήκος (km)
Αλιάκμων	297	Ασωπός	80
Αχελώος	220	Λούρος	80
Πηνειός (Θεσσαλίας)	205	Σπερχειός	80
Έβρος ⁽¹⁾	204	Μέγδοβας	78
Νέστος ⁽¹⁾	130	Αξιός ⁽¹⁾	76
Στρυμών ⁽¹⁾	118	Αώος ⁽¹⁾	70
Θύαμις	115	Γαλλικός	70
Αλφειός	110	Λάδων	70
Αραχθός	110	Μόρνος	70
Ενipeύς	84	Πηνειός (Πελοποννήσου)	70
Ευρώτας	82		

Πηγή: Γεωγραφική Υπηρεσία Στρατού.

(1) Μήκος ποταμού σε ελληνικό έδαφος.

6. Μέση θερμοκρασία σε επιλεγμένους σταθμούς παρατηρήσεων, 2017

Μήνας	Ελευσίνα	Θεσσαλονίκη	Κέρκυρα	Σαντορίνη	Ρόδος	Ηράκλειο
Ιανουάριος	7,0	1,9	7,8	10,9	11,4	10,7
Φεβρουάριος	10,7	8,8	12,1	13,1	14,6	12,9
Μάρτιος	14,1	12,6	14,3	14,6	15,0	13,8
Απρίλιος	17,3	15,7	16,0	16,8	17,5	16,8
Μάιος	22,2	20,7	20,7	21,2	21,0	21,0
Ιούνιος	27,0	26,9	26,4	25,9	26,0	25,2
Ιούλιος	30,5	28,3	28,9	27,5	28,0	27,5
Αύγουστος	30,3	28,3	29,1	26,9	27,7	26,9
Σεπτέμβριος	25,7	23,5	23,3	24,9	25,4	24,5
Οκτώβριος	19,6	16,8	18,4	20,0	21,1	20,2
Νοέμβριος	14,4	11,1	14,5	16,4	16,6	16,5
Δεκέμβριος	11,1	9,0	11,1	14,7	14,9	14,5

Πηγή: Εθνική Μετεωρολογική Υπηρεσία.

Πληθυσμός

1. Μόνιμος Πληθυσμός κατά φύλο και ομάδες ηλικιών
Απογραφή Πληθυσμού - Κατοικιών, 2011

Ομάδες ηλικιών	2011		
	Σύνολο	Άρρενες	Θήλειες
Σύνολο	10.816.286	5.303.223	5.513.063
0 - 9	1.049.839	537.220	512.619
10 - 19	1.072.705	552.173	520.532
20 - 29	1.350.868	696.744	654.124
30 - 39	1.635.304	827.542	807.762
40 - 49	1.581.095	781.112	799.983
50 - 59	1.391.854	677.018	714.836
60 - 69	1.134.045	543.421	590.624
70 - 79	1.017.242	456.247	560.995
80 +	583.334	231.746	351.588

Ομάδες ηλικιών: πληθυσμός και ποσοστό επί τοις εκατό κατά φύλο

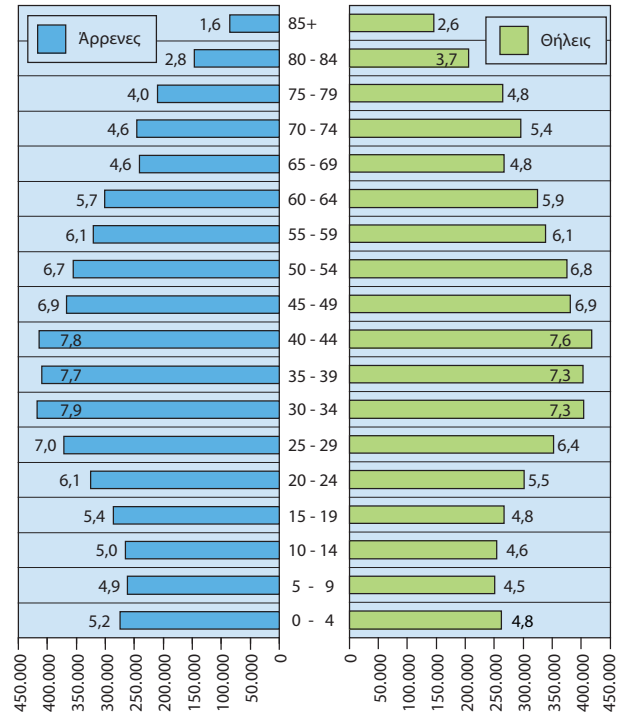

2. Μόνιμος Πληθυσμός κατά ομάδες Απογραφή Πληθυσμού -

Ομάδες ηλικιών	Σύνολο	Άγαμοι	Έγγαμοι	Χήροι
Σύνολο	10.816.286	4.227.476	5.364.763	820.449
0 - 14	1.049.839	1.049.839	—	—
15 - 19	1.072.705	1.065.587	6.682	25
20 - 29	1.350.868	1.088.641	249.239	938
30 - 39	1.635.304	564.167	1.001.092	6.185
40 - 49	1.581.095	229.198	1.201.808	23.823
50 - 59	1.391.854	107.188	1.107.123	67.826
60 - 69	1.134.045	57.888	879.876	138.445
70 - 79	1.017.242	41.580	671.947	277.382
80+	583.334	23.388	246.996	305.825

ηλικιών και οικογενειακή κατάσταση Κατοικιών, 2011

Διαζευγμένοι	Με σύμφωνο συμβίωσης	Σε διάσταση	Χήροι από σύμφωνο συμβίωσης	Διαζευγμένοι από σύμφωνο συμβίωσης
331.686	1.765	69.737	78	332
—	—	—	—	—
271	43	89	5	3
7.494	392	4.107	16	41
49.611	513	13.641	16	79
103.719	441	21.962	20	124
92.070	241	17.326	18	62
49.033	99	8.679	2	23
23.023	28	3.281	1	—
6.465	8	652	—	—

Ποσοστιαία (%) κατανομή του Μόνιμου Πληθυσμού κατά φύλο και οικογενειακή κατάσταση

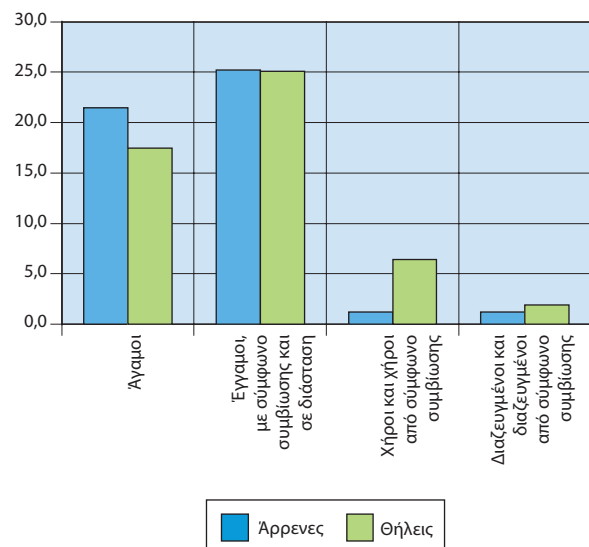

3. Μόνιμος Πληθυσμός κατά φύλο και περιφέρεια

Απογραφή Πληθυσμού - Κατοικιών 2011

Περιφέρεια	Σύνολο	Άρρενες	Θήλεις	Ποσοστό (%) επί του συνόλου της περιφέρειας	
				Άρρενες	Θήλεις
Σύνολο Ελλάδος	10.816.286	5.303.223	5.513.063	49,0	51,0
Ανατολική Μακεδονία και Θράκη	608.182	299.643	308.539	49,3	50,7
Κεντρική Μακεδονία	1.882.108	912.693	969.415	48,5	51,5
Δυτική Μακεδονία	283.689	141.779	141.910	50,0	50,0
Θεσσαλία	732.762	362.194	370.568	49,4	50,6
Ήπειρος	336.856	165.775	171.081	49,2	50,8
Ιόνια Νησιά	207.855	102.400	105.455	49,3	50,7
Δυτική Ελλάδα	679.796	339.310	340.486	49,9	50,1
Στερεά Ελλάδα	547.390	277.475	269.915	50,7	49,3
Πελοπόννησος	577.903	291.777	286.126	50,5	49,5
Αττική	3.828.434	1.845.663	1.982.771	48,2	51,8
Βόρειο Αιγαίο	199.231	99.984	99.247	50,2	49,8
Νότιο Αιγαίο	309.015	155.865	153.150	50,4	49,6
Κρήτη	623.065	308.665	314.400	49,5	50,5

Κατανομή (%) του Μόνιμου Πληθυσμού κατά περιφέρεια

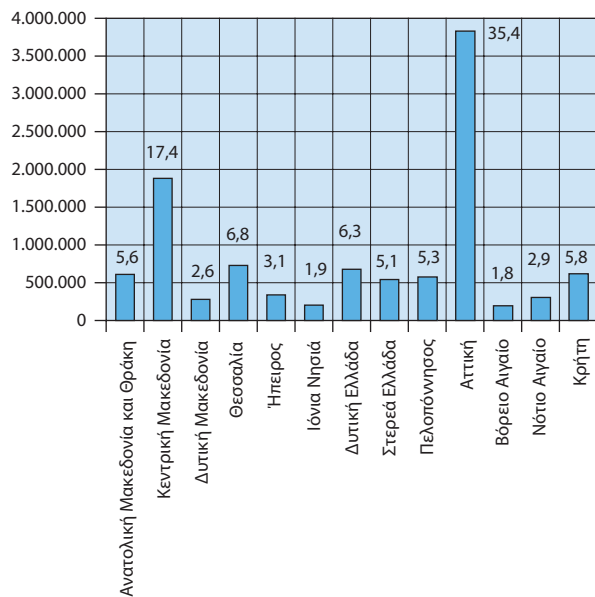

4. Μόνιμος Πληθυσμός κατά φύλο στους 10 μεγαλύτερους Δήμους της Ελλάδος

Απογραφή Πληθυσμού - Κατοικιών 2011

Δήμος	Σύνολο	Άρρενες	Θήλεις	Ποσοστό (%)	
				Άρρενες	Θήλεις
Αθηναίων	664.046	315.210	348.836	47,5	52,5
Θεσσαλονίκης	325.182	148.470	176.712	45,7	54,3
Πατρών	213.984	104.307	109.677	48,7	51,3
Ηρακλείου	173.993	85.133	88.860	48,9	51,1
Πειραιώς	163.688	78.200	85.488	47,8	52,2
Λαρισαίων	162.591	79.762	82.829	49,1	50,9
Βόλου	144.449	70.185	74.264	48,6	51,4
Περιστερίου	139.981	68.563	71.418	49,0	51,0
Ρόδου	115.490	57.879	57.611	50,1	49,9
Ιωαννινών	112.486	53.975	58.511	48,0	52,0

Μόνιμος Πληθυσμός κατά φύλο στους 10 μεγαλύτερους Δήμους της Ελλάδος

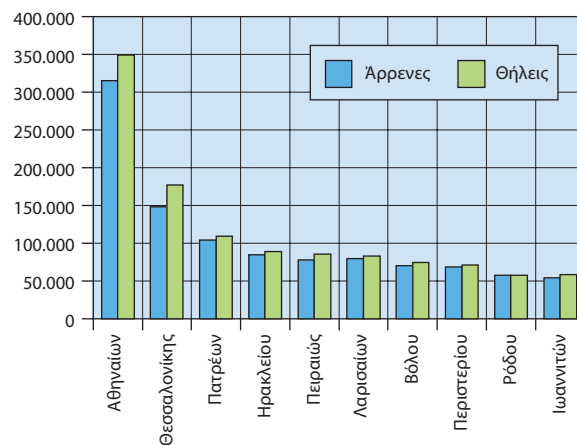

5. Μόνιμος Πληθυσμός κατά ομάδες υπηκοοτήτων Απογραφή Πληθυσμού - Κατοικιών, 2011

Ομάδες υπηκοοτήτων	2011
Σύνολο	10.816.286
Ελληνική ⁽¹⁾	9.904.286
Λοιπών χωρών ΕΕ	199.121
Χωρών λοιπής Ευρώπης	530.244
Χωρών Αφρικής	25.850
Χωρών Καραϊβικής, Νότιας ή Κεντρικής Αμερικής	2.564
Χωρών Βόρειας Αμερικής	7.248
Χωρών Ασίας	138.274
Χωρών Ωκεανίας	1.994
Χωρίς υπηκοότητα, αδιευκρίνιστη υπηκοότητα ή δε δηλώθηκε	6.705

(1) Περιλαμβάνονται και τα άτομα με ελληνική και άλλη υπηκοότητα.

Μόνιμος Πληθυσμός κατά ομάδες υπηκοοτήτων (%)

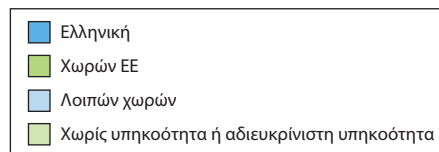
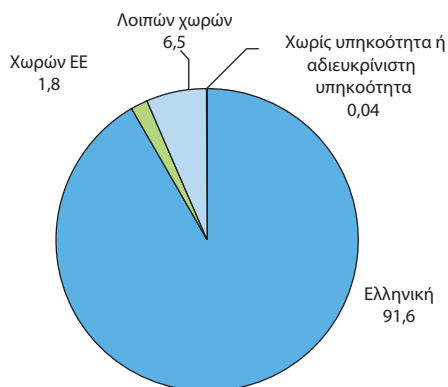

6. Νοικοκυριά κατά αριθμό μελών Απογραφή Πληθυσμού - Κατοικιών, 2011

Αριθμός μελών	Νοικοκυριά
	2011
Σύνολο	4.134.540
1 μέλος	1.061.547
2 μέλη	1.218.466
3 »	817.921
4 »	726.554
5 »	209.569
6 »	68.602
7 »	20.273
8 »	7.511
9 μέλη	1.881
10 μέλη και άνω	2.216

Νοικοκυριά κατά αριθμό μελών

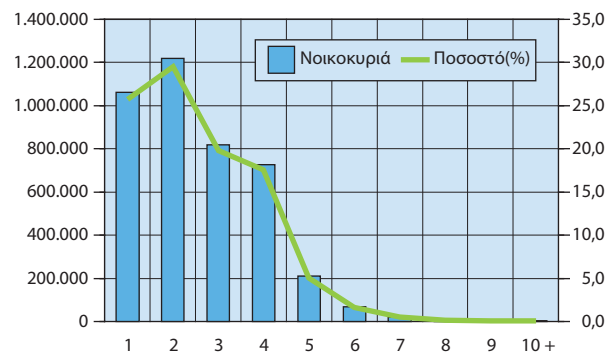

7. Πυρηνικές οικογένειες κατά τύπο

Απογραφή Πληθυσμού - Κατοικιών, 2011

Τύπος	2011
Σύνολο	3.021.425
Παντρεμένα ζευγάρια χωρίς παιδιά	913.279
Παντρεμένα ζευγάρια με παιδί/παιδιά	1.570.422
Συμβιούντες χωρίς παιδιά	61.630
Συμβιούντες με παιδί/παιδιά	12.319
Πατέρας με παιδί/παιδιά	74.438
Μητέρα με παιδί/παιδιά	389.337

Πυρηνικές οικογένειες κατά τύπο

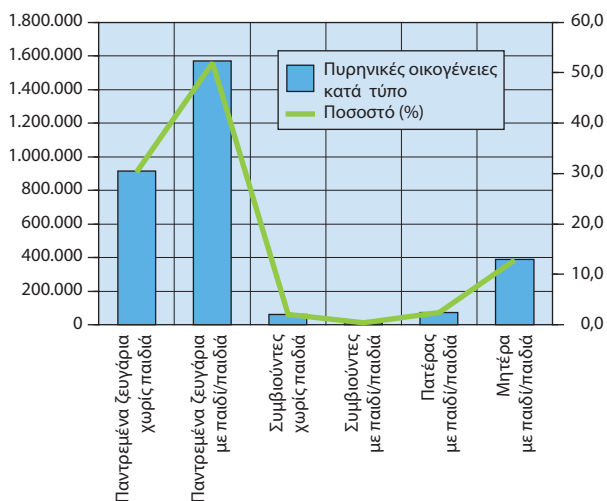

8. Δημογραφικοί δείκτες⁽¹⁾, 2012 - 2016

	2012	2013	2014	2015	2016
Δείκτης εξάρτησης	52,8	53,7	54,5	55,2	55,9
Δείκτης γήρανσης	135,4	138,3	141,8	145,5	148,3
Μέση ηλικία της μητέρας κατά τη γέννηση	30,7	30,9	31,0	31,3	31,3
Δείκτης ολικής γονιμότητας	1,3	1,3	1,3	1,3	1,4
Ακαθάριστος δείκτης θνησιμότητας	10,6	10,2	10,4	11,2	11,0
Δείκτης βρεφικής θνησιμότητας	2,9	3,7	3,7	4,0	4,2

(1) Δείκτης εξάρτησης: η αναλογία του μη οικονομικά ενεργού πληθυσμού (ηλικίας 0 - 14 και 65 ετών και άνω) προς τον οικονομικά ενεργό πληθυσμό (15 - 64 ετών).

Δείκτης γήρανσης: η αναλογία του γεροντικού πληθυσμού (ηλικίας 65 ετών και άνω) προς τον ηλικιακά νεότερο (0 - 14 ετών).

Δείκτης ολικής γονιμότητας: ο μέσος αριθμός ζωντανών παιδιών που θα γεννηθεί μια γυναίκα κατά τη διάρκεια της ζωής της (εάν κατά τη διάρκεια των ηλικιών αναπαραγωγής επικρατούσαν οι συνθήκες γονιμότητας κατά ηλικία του έτους αναφοράς). Ο ολικός δείκτης γονιμότητας χρησιμοποιείται προκειμένου να προσδιοριστεί το επίπεδο αντικατάστασης των γενεών, που στις αναπτυγμένες χώρες θεωρείται ότι είναι το 2,1.

Ακαθάριστος δείκτης θνησιμότητας: οι θάνατοι, κατά τη διάρκεια του έτους αναφοράς, ανά πληθυσμό 1.000 κατοίκων.

Βρεφική θνησιμότητα: η αναλογία των θανάτων των βρεφών ηλικίας κάτω του 1 έτους, κατά τη διάρκεια του έτους αναφοράς, προς τον αριθμό των γεννησών ζώντων, στο ίδιο έτος. Η αναλογία εκφράζεται ανά 1.000 γεννήσεις ζώντων.

9. Γάμοι κατά είδος⁽¹⁾. Σύμφωνα συμβίωσης, 2012 - 2016

	2012	2013	2014	2015	2016
Σύνολο	49.705	51.256	53.105	53.672	49.632
Θρησκευτικό	23.980	25.624	26.152	26.419	23.778
Πολιτικό	25.725	25.632	26.953	27.253	25.854
Σύμφωνα συμβίωσης	314	581	1.573	2.611	3.799

(1) Ο θρησκευτικός γάμος που τελείται μετά τον πολιτικό δεν καταγράφεται.

Γάμοι κατά είδος

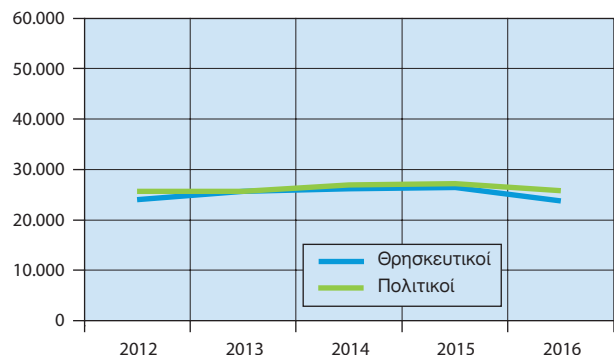

10. Γεννήσεις - Θάνατοι, 2012 - 2016

	2012	2013	2014	2015	2016
Γεννήσεις	100.371	94.134	92.148	91.847	92.898
Θάνατοι	116.668	111.794	113.740	121.212	118.785
Διαφορά	-16.297	-17.660	-21.592	-29.365	-25.887

Γεννήσεις - Θάνατοι

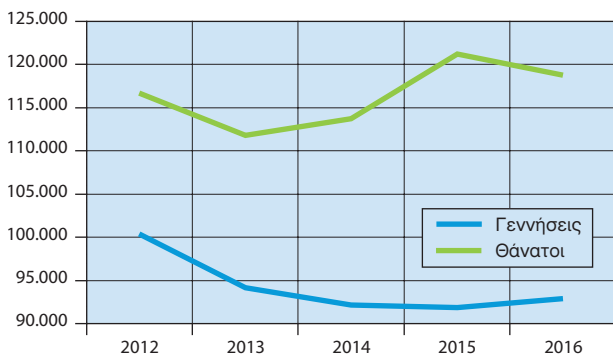

11. Διαζύγια, 2012 - 2016

	2012	2013	2014	2015	2016
Σύνολο	14.880	16.717	14.427	15.600	11.013
Τύπος διαζυγίου					
Συναινετικό	11.395	12.823	11.651	12.075	8.504
Κατ' αντιδικία	3.458	3.883	2.755	3.519	2.500
Ισχυρός κλονισμός	901	899	692	802	518
Τετραετής/διετής διάσταση	2.557	2.984	2.063	2.717	1.982
Λοιπά/Δε δηλώθηκε ⁽¹⁾	27	11	21	6	9
Διάρκεια λυθέντος γάμου					
μέχρι 2 έτη	214	353	320	263	223
2 - 5 έτη	2.316	2.246	1.884	1.896	1.181
5 - 9 έτη	3.609	3.824	3.329	3.648	2.663
10 +	8.586	10.091	8.738	9.646	6.929
Δε δηλώθηκε	155	203	156	174	17

(1) Από το 2016, στα κατ' ανταδικία διαζύγια περιλαμβάνονται τα λοιπά και τα διαζύγια για τα οποία δε δηλώθηκε λόγος.

12. ΕΕ: Προσδοκώμενη ζωή κατά τη γέννηση, 2014 - 2016

Χώρες	Άρρενες			Θήλειες		
	2014	2015	2016	2014	2015	2016
ΕΕ 28	⁽¹⁾ 78,1	^{*(2)} 77,9	^{*(1)} 78,2	⁽¹⁾ 83,6	^{*(1)(2)} 83,3	^{*(1)} 83,6
Ευρωζώνη						
Αυστρία (AT)	79,1	78,8	79,3	84,0	83,7	84,1
Βέλγιο (BE)	78,8	78,7	79,0	83,9	83,4	84,0
Γαλλία (FR)	79,5	^{*(2)} 79,2	[*] 79,5	86,0	⁽¹⁾⁽²⁾ 85,6	[*] 85,7
Γερμανία (DE)	78,7	78,3	78,6	83,6	83,1	83,5
Ελλάς (EL)	78,8	78,5	78,9	84,1	83,7	84,0
Εσθονία (EE)	72,4	⁽²⁾ 73,2	73,3	81,9	⁽²⁾ 82,2	82,2
Ιρλανδία (IE)	79,3	79,6	79,9	83,5	83,4	83,6
Ισπανία (ES)	80,4	80,1	80,5	86,2	85,7	86,3
Ιταλία (IT)	80,7	80,3	81,0	85,6	84,9	85,6
Κύπρος (CY)	80,3	79,9	80,5	84,3	83,7	84,9
Λετονία (LV)	69,1	69,7	69,8	79,4	79,5	79,6
Λιθουανία (LT)	69,2	69,2	69,5	80,1	79,7	80,1
Λουξεμβούργο (LU)	79,4	80,0	80,1	85,2	84,7	85,4
Μάλτα (MT)	79,9	79,8	80,6	84,3	84,1	84,4
Ολλανδία (NE)	80,0	79,9	80,0	83,5	83,2	83,2
Πορτογαλία (PT)	78,0	78,1	78,1	84,4	84,3	84,3
Σλοβακία (SK)	73,3	73,1	73,8	80,5	80,2	80,7
Σλοβενία (SI)	78,2	77,8	78,2	84,1	83,9	84,3
Φινλανδία (FI)	78,4	78,7	78,6	84,1	84,4	84,4
Εκτός Ευρωζώνης						
Βουλγαρία (BG)	71,1	71,2	71,3	78,0	78,2	78,5
Δανία (DK)	78,7	78,8	79,0	82,8	82,7	82,8
Ηνωμένο Βασίλειο (UK)	⁽¹⁾ 79,5	⁽¹⁾ 79,2	⁽¹⁾ 79,4	⁽¹⁾ 83,2	⁽¹⁾ 82,8	83,0
Κροατία (HR)	74,7	74,4	75,0	81,0	80,5	81,3
Ουγγαρία (HU)	72,3	72,3	72,6	79,4	79,0	79,7
Πολωνία (PL)	73,7	73,5	73,9	81,7	81,6	82,0
Ρουμανία (RO)	⁽¹⁾ 71,3	⁽¹⁾ 71,5	71,7	⁽¹⁾ 78,7	⁽¹⁾ 78,7	79,1
Σουηδία (SE)	80,4	80,4	80,6	84,2	84,1	84,1
Τσεχική Δημοκρατία (CZ)	75,8	75,7	76,1	82,0	81,6	82,1

Πηγή: Eurostat.

* = Προσωρινά στοιχεία.

(1) Εκτιμήσεις.

(2) Διακοπή χρονοσειράς.

Οικονομικά στοιχεία



1. Επιλεγμένοι οικονομικοί

δείκτες, 2011 - 2017

	2011	2012	2013
<i>(% μεταβολή, εκτός άλλης αναφοράς)</i>			
<i>Εγχώρια οικονομία</i>			
ΑΕΠ σε τιμές έτους αναφοράς 2010	-9,1	-7,3	-3,2
Συνολική εγχώρια ζήτηση (συμβολή)	-12,0	-10,5	-4,4
Ιδιωτική κατανάλωση	-9,7	-8,0	-2,6
Δημόσια κατανάλωση	-7,0	-6,0	-6,4
Ακαθάριστος σχηματισμός παγίου κεφαλαίου	-20,5	-23,5	-8,4
Εξαγωγές αγαθών και υπηρεσιών	0,0	1,2	1,5
Εισαγωγές αγαθών και υπηρεσιών	-9,4	-9,1	-2,4
Αποπληθωριστής ΑΕΠ	0,8	-0,4	-2,4
ΑΕΠ σε τρέχουσες τιμές (δισεκατομμύρια €)	207,0	191,2	180,7
ΑΕΠ σε τρέχουσες τιμές	-8,4	-7,6	-5,5
Εθνικός ΔΤΚ ⁽¹⁾ (μέσος δείκτης 12μήνου)	3,3	1,5	-0,9
Εν. ΔΤΚ ⁽²⁾ (μέσος δείκτης 12μήνου)	3,1	1,0	-0,9
Πυρήνας Πληθωρισμού ⁽³⁾ (μέσος δείκτης 12μήνου)	1,0	-0,3	-2,8
Ανεργία (μέσο ετήσιο ποσοστό)	17,9	24,4	27,5
<i>(% του ΑΕΠ)</i>			
<i>Δημόσια οικονομικά (Γενική Κυβέρνηση)</i>			
Σύνολο εσόδων	43,8	46,9	49,1
Σύνολο δαπανών	54,1	55,7	62,3
Πρωτογενείς δαπάνες	46,8	50,6	58,3
Ισοζύγιο Γενικής Κυβέρνησης	-10,3	-8,9	-13,2
Πρωτογενές ισοζύγιο	-3,0	-3,8	-9,1
Χρέος Γενικής Κυβέρνησης κατά Μάαστριχτ ⁽⁴⁾	172,1	⁽⁹⁾ 159,6	177,4
<i>Ισοζύγιο πληρωμών⁽⁵⁾⁽⁶⁾</i>			
Ισοζύγιο τρεχουσών συναλλαγών	-10,0	-3,8	-2,0
Εμπορικό ισοζύγιο και ισοζύγιο υπηρεσιών	-6,1	-3,8	-2,8
Εξαγωγές αγαθών και υπηρεσιών	25,3	28,6	30,4
Εισαγωγές αγαθών και υπηρεσιών	31,5	32,4	33,2
Ισοζύγιο δευτερογενών εισοδημάτων	-0,7	-0,5	1,0
Ισοζύγιο πρωτογενών εισοδημάτων	-3,2	0,4	-0,3
Καθαρή διεθνής επενδυτική θέση	-88,8	-115,9	-130,4
<i>(% μεταβολή, εκτός άλλης αναφοράς)</i>			
<i>Επιτόκια και χρηματοδότηση⁽⁵⁾</i>			
Επιτόκιο δανεισμού ⁽⁷⁾	7,6	7,2	6,9
Χρηματοδότηση του ιδιωτικού τομέα ⁽⁸⁾	-3,1	-4,0	-3,9
<i>Συναλλαγματικές ισοτιμίες⁽⁵⁾</i>			
Ονομαστική σταθμισμένη συναλλαγματική ισοτιμία	0,5	-2,0	2,0
Πραγματική σταθμισμένη συναλλαγματική ισοτιμία (με βάση τον ΔΤΚ)	0,3	-3,5	-0,7

	2014	2015	2016	2017
	0,7	-0,3	-0,2	1,4
	0,9	-1,2	0,4	1,5
	0,6	-0,5	0,0	0,1
	-1,4	1,2	-1,5	-1,1
	-4,7	-0,3	1,6	9,6
	7,7	3,1	-1,8	6,8
	7,7	0,4	0,3	7,2
	-1,8	-1,0	-1,0	0,7
	178,7	176,3	174,2	177,7
	-1,1	-1,3	-1,2	2,0
	-1,3	-1,7	-0,8	1,1
	-1,4	-1,1	0,0	1,1
	-1,4	-1,3	-0,4	0,0
	26,5	24,9	23,5	21,5
	46,6	48,2	50,2	48,8
	50,2	53,8	49,5	48,0
	46,3	50,3	46,3	44,8
	-3,6	-5,7	0,6	0,8
	0,4	-2,1	3,9	4,0
	178,9	176,8	180,8	178,6
	-1,6	-0,2	-1,1	-0,8
	-2,2	-0,2	-0,7	-0,5
	32,4	29,9	28,4	31,6
	34,6	30,1	29,1	32,2
	-0,2	-0,3	-0,3	-0,3
	0,8	0,2	0,0	0,1
	-131,9	-136,1	-139,3	-141,6
	6,1	5,8	5,4	5,1
	-3,1	-2,0	-1,5	-0,9
	0,7	-2,7	1,3	1,4
	-1,8	-4,5	0,6	0,6

(1) ΔΤΚ: Δείκτης Τιμών Καταναλωτή (εθνικός).

(2) Εν. ΔΤΚ: Εναρμονισμένος ΔΤΚ.

(3) Πυρήνας Πληθωρισμού: ΔΤΚ, χωρίς διατροφή, ποτά, καπνό και ενέργεια.

(4) Το χρέος όπως ορίζεται από τη Συνθήκη του Μάαστριχτ.

(5) Πηγή: Τράπεζα της Ελλάδος.

(6) Βασίζεται στη νέα μεθοδολογία κατάρτισης του Ισοζυγίου Πληρωμών (BPM6).

(7) Δάνεια σε επιχειρήσεις, μέχρι 1 έτος. Ποσοστό στο τέλος Δεκεμβρίου, μη περιλαμβανομένων των επιβαρύνσεων.

(8) Εξέλιξη της εγχώριας χρηματοδότησης των νοικοκυριών και επιχειρήσεων.

(9) Περιλαμβάνει μείωση του χρέους στο πλαίσιο του προγράμματος ανταλλαγής ομολόγων (PSI).

2. Ακαθάριστο εγχώριο προϊόν σε τρέχουσες τιμές, 2013 - 2017					
Εκατομμύρια ευρώ					
	2013*	2014*	2015*	2016*	2017*
Προσέγγιση παραγωγής					
Παραγωγή αγαθών και υπηρεσιών (σε βασικές τιμές)	292.476	288.345	279.358	272.803	282.235
Ενδιάμεση ανάλωση (σε αγοραίες τιμές)	132.239	130.432	123.650	120.986	127.253
Ακαθάριστη προστιθέμενη αξία (σε βασικές τιμές)	160.237	157.913	155.707	151.818	154.982
Γεωργία, θήρα και δασοκομία, αλιεία	5.794	6.070	6.608	6.022	6.276
Βιομηχανία, συμπεριλαμβανομένων ενέργειας και κατασκευών	26.491	25.276	24.325	24.796	26.282
Υπηρεσίες	127.951	126.567	124.774	121.000	122.425
Φόροι επί των προϊόντων	22.263	22.235	22.248	24.128	24.433
Επιδότησεις επί των προϊόντων	1.845	1.492	1.643	1.746	1.679
Προσέγγιση δαπάνης					
Τελική καταναλωτική δαπάνη	164.777	161.670	158.909	156.975	158.804
Νοικοκυριών και ΜΚΙΕΝ ⁽¹⁾	127.853	125.441	122.969	121.737	123.296
Νοικοκυριών	122.909	120.500	118.013	116.821	118.318
ΜΚΙΕΝ ⁽¹⁾	4.944	4.941	4.956	4.915	4.978
Γενικής Κυβέρνησης	36.924	36.230	35.940	35.239	35.508
Ακαθάριστος σχηματισμός κεφαλαίου	20.958	21.280	17.312	18.482	20.844
Ακαθάριστος σχηματισμός παγίου κεφαλαίου	21.963	20.624	20.309	20.458	22.478
Μεταβολή αποθεμάτων	-1.005	655	-2.997	-1.976	-1.633
Εγχώρια ζήτηση	185.735	182.950	176.221	175.458	179.648
Εξαγωγές αγαθών και υπηρεσιών	54.835	57.837	55.931	53.059	59.044
Εισαγωγές αγαθών και υπηρεσιών	59.915	62.130	55.840	54.317	60.957
Εξωτερικό ισοζύγιο αγαθών και υπηρεσιών	-5.081	-4.294	91	-1.258	-1.913
Προσέγγιση εισοδήματος					
Αμοιβές εξαρτημένης εργασίας	59.715	59.196	58.390	58.384	59.741
Ακαθάριστο λειτουργικό πλεόνασμα / μεικτό εισόδημα	100.081	96.044	93.792	90.037	91.673
Φόροι επί της παραγωγής και των εισαγωγών	25.593	27.789	28.436	30.204	30.667
Επιδότησεις	4.735	4.374	4.306	4.425	4.345
Ακαθάριστο εγχώριο προϊόν σε αγοραίες τιμές	180.654	178.656	176.312	174.199	177.735

* = Προσωρινά στοιχεία.

(1) Μη Κερδοσκοπικά Ιδρύματα που Εξυπηρετούν Νοικοκυριά.

2α. Ακαθάριστο εγχώριο προϊόν σε τρέχουσες τιμές, τριμηνιαία στοιχεία, 2017 και 2018 (Q1)					
Εκατομμύρια ευρώ. Μη διορθωμένα στοιχεία					
	2017				2018
	Q1*	Q2*	Q3*	Q4*	Q1*
Προσέγγιση παραγωγής					
Ακαθάριστη προστιθέμενη αξία (σε βασικές τιμές)	35.674	39.042	41.538	38.728	36.241
Γεωργία, θήρα και δασοκομία, αλιεία	1.760	1.558	1.412	1.546	1.727
Βιομηχανία, συμπεριλαμβανομένων ενέργειας και κατασκευών	5.925	6.484	6.907	6.966	6.129
Υπηρεσίες	27.988	31.000	33.219	30.217	28.386
Φόροι επί των προϊόντων	5.120	6.246	6.513	6.554	5.639
Επιδότησεις επί των προϊόντων	331	456	486	406	353
Προσέγγιση δαπάνης					
Τελική καταναλωτική δαπάνη	37.400	40.372	40.009	41.023	37.996
Νοικοκυριών και ΜΚΙΕΝ ⁽¹⁾	29.511	31.700	31.126	30.959	29.795
Νοικοκυριών	28.318	30.420	29.870	29.710	28.590
ΜΚΙΕΝ ⁽¹⁾	1.193	1.280	1.256	1.249	1.204
Γενικής Κυβέρνησης	7.889	8.671	8.883	10.064	8.202
Ακαθάριστος σχηματισμός κεφαλαίου	7.932	4.780	1.867	6.265	7.381
Ακαθάριστος σχηματισμός παγίου κεφαλαίου	5.310	5.288	4.613	7.267	4.793
Μεταβολή αποθεμάτων	2.622	-508	-2.746	-1.002	2.588
Εγχώρια ζήτηση	45.332	45.152	41.877	47.288	45.377
Εξαγωγές αγαθών και υπηρεσιών	11.065	14.702	19.908	13.369	12.132
Εισαγωγές αγαθών και υπηρεσιών	15.935	15.022	14.219	15.781	15.982
Εξωτερικό ισοζύγιο αγαθών και υπηρεσιών	-4.870	-320	5.689	-2.412	-3.850
Προσέγγιση εισοδήματος					
Αμοιβές εξαρτημένης εργασίας	14.084	15.423	14.264	15.970	14.490
Ακαθάριστο λειτουργικό πλεόνασμα / μεικτό εισόδημα	21.569	23.444	26.048	20.612	21.720
Φόροι επί της παραγωγής και των εισαγωγών	5.775	7.084	8.416	9.392	6.304
Επιδότησεις	965	1.120	1.163	1.098	988
Ακαθάριστο εγχώριο προϊόν σε αγοραίες τιμές	40.462	44.832	47.566	44.876	41.527

* = Προσωρινά στοιχεία.

(1) Μη Κερδοσκοπικά Ιδρύματα που Εξυπηρετούν Νοικοκυριά.

3. Ακαθάριστο εγχώριο προϊόν σε σταθερές τιμές 2010, 2013 - 2017

Εκατομμύρια ευρώ

	2013*	2014*	2015*	2016*	2017*
Προσέγγιση παραγωγής					
Παραγωγή αγαθών και υπηρεσιών (σε βασικές τιμές)	292.320	295.339	295.810	295.393	300.549
Ενδιάμεση ανάλωση (σε αγοραίες τιμές)	126.737	128.924	130.089	131.698	134.594
Ακαθάριστη προστιθέμενη αξία (σε βασικές τιμές)	165.455	166.219	165.462	163.418	165.680
Γεωργία, θήρα και δασοκομία, αλιεία	6.572	7.128	6.924	6.318	6.400
Βιομηχανία, συμπεριλαμβανομένων ενέργειας και κατασκευών	24.861	23.458	23.408	25.261	26.382
Υπηρεσίες	134.067	135.894	135.366	131.818	132.823
Φόροι επί των προϊόντων	20.509	20.670	21.021	22.656	22.922
Επιδοτήσεις επί των προϊόντων	1.600	1.234	1.382	1.582	1.610
Προσέγγιση δαπάνης					
Τελική καταναλωτική δαπάνη	167.919	168.218	168.079	167.491	167.238
Νοικοκυριών και ΜΚΙΕΝ ⁽¹⁾	126.821	127.611	127.020	126.989	127.132
Νοικοκυριών	121.891	122.607	121.949	121.882	122.020
ΜΚΙΕΝ ⁽¹⁾	4.936	5.010	5.078	5.113	5.119
Γενικής Κυβέρνησης	41.036	40.477	40.975	40.376	39.947
Ακαθάριστος σχηματισμός κεφαλαίου	20.622	21.994	20.006	21.491	24.860
Ακαθάριστος σχηματισμός παγίου κεφαλαίου	22.122	21.087	21.014	21.345	23.386
Εγχώρια ζήτηση	188.342	190.053	187.916	188.694	191.555
Εξαγωγές αγαθών και υπηρεσιών	51.322	55.299	57.008	55.971	59.759
Εισαγωγές αγαθών και υπηρεσιών	55.800	60.084	60.327	60.480	64.819
Ακαθάριστο εγχώριο προϊόν σε αγοραίες τιμές	184.223	185.586	185.046	184.594	187.089

* = Προσωρινά στοιχεία.

(1) Μη Κερδοσκοπικά Ιδρύματα που Εξυπηρετούν Νοικοκυριά.

3α. Ακαθάριστο εγχώριο προϊόν σε τιμές έτους αναφοράς 2010, τριμηνιαία στοιχεία, 2017 και 2018 (Q1)

Εκατομμύρια ευρώ. Μη διορθωμένα στοιχεία

	2017				2018
	Q1*	Q2*	Q3*	Q4*	Q1*
Προσέγγιση παραγωγής					
Ακαθάριστη προστιθέμενη αξία (σε βασικές τιμές)	38.401	41.811	44.247	41.220	39.116
Γεωργία, θήρα και δασοκομία, αλιεία	1.675	1.637	1.480	1.608	1.743
Βιομηχανία, συμπεριλαμβανομένων ενέργειας και κατασκευών	5.941	6.515	6.941	6.985	6.139
Υπηρεσίες	30.772	33.649	35.822	32.579	31.209
Φόροι επί των προϊόντων	5.083	5.877	6.031	5.931	5.368
Επιδοτήσεις επί των προϊόντων	363	405	435	406	372
Προσέγγιση δαπάνης					
Τελική καταναλωτική δαπάνη	39.963	42.435	41.886	42.954	40.381
Νοικοκυριών και ΜΚΙΕΝ ⁽¹⁾	30.657	32.496	31.971	32.009	31.047
Νοικοκυριών	29.426	31.189	30.684	30.721	29.800
ΜΚΙΕΝ ⁽¹⁾	1.233	1.308	1.288	1.290	1.249
Γενικής Κυβέρνησης	9.240	9.875	9.863	10.968	9.263
Ακαθάριστος σχηματισμός κεφαλαίου	9.277	5.954	2.455	7.174	8.505
Ακαθάριστος σχηματισμός παγίου κεφαλαίου	5.532	5.509	4.804	7.541	4.983
Εγχώρια ζήτηση	48.859	48.278	44.488	49.929	48.490
Εξαγωγές αγαθών και υπηρεσιών	11.017	15.113	20.405	13.224	12.058
Εισαγωγές αγαθών και υπηρεσιών	16.911	16.216	15.212	16.480	16.446
Ακαθάριστο εγχώριο προϊόν σε αγοραίες τιμές	43.116	47.319	49.856	46.798	44.129

* = Προσωρινά στοιχεία.

(1) Μη Κερδοσκοπικά Ιδρύματα που Εξυπηρετούν Νοικοκυριά.

4. Ακαθάριστο εγχώριο προϊόν, 2013 - 2017					
Ετήσιες μεταβολές όγκου (%)					
	2013*	2014*	2015*	2016*	2017*
Προσέγγιση παραγωγής					
Παραγωγή αγαθών και υπηρεσιών (σε βασικές τιμές)	-2,3	1,0	0,2	-0,1	1,7
Ενδιάμεση ανάλωση (σε αγοραίες τιμές)	-1,8	1,7	0,9	1,2	2,2
Ακαθάριστη προστιθέμενη αξία (σε βασικές τιμές)	-2,7	0,5	-0,5	-1,2	1,4
Γεωργία, θήρα και δασοκομία, αλιεία	-7,0	8,5	-2,9	-8,8	1,3
Βιομηχανία, συμπεριλαμβανομένων ενέργειας και κατασκευών	-4,9	-5,6	-0,2	7,9	4,4
Υπηρεσίες	-2,0	1,4	-0,4	-2,6	0,8
Φόροι επί των προϊόντων	-4,6	0,8	1,7	7,8	1,2
Επιδοτήσεις επί των προϊόντων	58,8	-22,9	12,0	14,5	1,7
Προσέγγιση δαπάνης					
Τελική καταναλωτική δαπάνη	-3,5	0,2	-0,1	-0,3	-0,2
Νοικοκυριών και ΜΚΙΕΝ ⁽¹⁾	-2,6	0,6	-0,5	0,0	0,1
Γενικής Κυβέρνησης	-6,4	-1,4	1,2	-1,5	-1,1
Ακαθάριστος σχηματισμός κεφαλαίου	-9,9	6,7	-9,0	7,4	15,7
Ακαθάριστος σχηματισμός παγίου κεφαλαίου	-8,4	-4,7	-0,3	1,6	9,6
Εγχώρια ζήτηση ⁽²⁾	-4,4	0,9	-1,2	0,4	1,5
Εξαγωγές αγαθών και υπηρεσιών	1,5	7,7	3,1	-1,8	6,8
Εισαγωγές αγαθών και υπηρεσιών	-2,4	7,7	0,4	0,3	7,2
Ακαθάριστο εγχώριο προϊόν σε αγοραίες τιμές	-3,2	0,7	-0,3	-0,2	1,4

* = Προσωρινά στοιχεία.

(1) Μη Κερδοσκοπικά Ιδρύματα που Εξυπηρετούν Νοικοκυριά.

(2) Συμβολή στον ρυθμό μεταβολής του ΑΕΠ.

4α. Ακαθάριστο εγχώριο προϊόν, τριμηνιαία στοιχεία, 2017 και 2018 (Q1)					
Αλυσωτοί δείκτες όγκου. Μη εποχικά διορθωμένα στοιχεία					
	2017				2018
	Q1*	Q2*	Q3*	Q4*	Q1*
<i>Ετήσιες μεταβολές (%)</i>					
Προσέγγιση παραγωγής					
Ακαθάριστη προστιθέμενη αξία (σε βασικές τιμές)	0,8	1,1	2,0	1,6	1,9
Γεωργία, θήρα και δασοκομία, αλιεία	2,0	-1,1	0,3	4,1	4,1
Βιομηχανία, συμπεριλαμβανομένων ενέργειας και κατασκευών	7,4	4,2	3,1	3,6	3,3
Υπηρεσίες	-0,5	0,6	1,8	1,1	1,4
Φόροι επί των προϊόντων	0,0	3,4	-1,8	3,1	5,6
Επιδοτήσεις επί των προϊόντων	1,3	1,4	1,9	2,3	2,5
Προσέγγιση δαπάνης					
Τελική καταναλωτική δαπάνη	0,3	0,3	-0,6	-0,5	1,0
Νοικοκυριών και ΜΚΙΕΝ ⁽¹⁾	1,4	0,9	-0,5	-1,3	1,3
Γενικής Κυβέρνησης	-3,5	-2,1	-1,1	2,1	0,2
Ακαθάριστος σχηματισμός κεφαλαίου	25,3	-0,1	20,3	17,9	-8,3
Ακαθάριστος σχηματισμός παγίου κεφαλαίου	19,6	1,2	-8,5	25,2	-9,9
Εγχώρια ζήτηση ⁽²⁾	4,3	0,2	0,2	1,7	-0,9
Εξαγωγές αγαθών και υπηρεσιών	5,1	9,0	6,8	5,7	9,5
Εισαγωγές αγαθών και υπηρεσιών	15,3	4,8	3,9	5,0	-2,7
Ακαθάριστο εγχώριο προϊόν σε αγοραίες τιμές	0,7	1,4	1,5	1,8	2,4

* = Προσωρινά στοιχεία.

(1) Μη Κερδοσκοπικά Ιδρύματα που Εξυπηρετούν Νοικοκυριά.

(2) Συμβολή στον ρυθμό μεταβολής του ΑΕΠ.

5. Αποταμίευση - Επενδύσεις, 2012 - 2016					
Εκατομύρια ευρώ. Σε τρέχουσες τιμές					
	2012*	2013*	2014*	2015*	2016*
ΑΕΠ	191.204	180.654	178.656	176.312	174.199
Ρυθμός αποταμίευσης (Ακαθάριστη αποταμίευση / Ακαθάριστο διαθέσιμο εισόδημα)	0,09	0,09	0,10	0,10	0,10
Ακαθάριστη αποταμίευση / Επενδύσεις ⁽¹⁾	0,68	0,77	0,85	0,86	0,85
Ισοζύγιο αποταμίευσης - επένδυσης					
Επενδύσεις	24.140	21.963	20.624	20.309	20.458
Ιδιωτικός τομέας (Ip)	19.353	15.772	14.090	13.486	14.929
Γενική Κυβέρνηση (Ig)	4.787	6.191	6.534	6.823	5.529
Ακαθάριστη αποταμίευση	16.385	16.979	17.572	17.392	17.293
Ιδιωτικός τομέας (Sp)	25.028	17.504	19.850	17.949	12.381
Γενική Κυβέρνηση (Sg)	-8.643	-525	-2.278	-558	4.912
Χρήση εξωτερικής αποταμίευσης (Sp-Ip)+(Sg-Ig) ⁽²⁾	-7.755	-4.984	-3.052	-2.917	-3.166
Ιδιωτικός τομέας (Sp-Ip)	5.675	1.732	5.759	4.464	-2.548
Γενική Κυβέρνηση (Sg-Ig) ⁽³⁾	-13.430	-6.716	-8.812	-7.381	-617
<i>(% του ΑΕΠ)</i>					
ΑΕΠ	100,0	100,0	100,0	100,0	100,0
Επενδύσεις	12,6	12,2	11,5	11,5	11,7
Ιδιωτικός τομέας (Ip)	10,1	8,7	7,9	7,6	8,6
Γενική Κυβέρνηση (Ig)	2,5	3,4	3,7	3,9	3,2
Ακαθάριστη αποταμίευση	8,6	9,4	9,8	9,9	9,9
Ιδιωτικός τομέας (Sp)	13,1	9,7	11,1	10,2	7,1
Γενική Κυβέρνηση (Sg)	-4,5	-0,3	-1,3	-0,3	2,8
Χρήση εξωτερικής αποταμίευσης (Sp-Ip)+(Sg-Ig) ⁽²⁾	-4,1	-2,8	-1,7	-1,7	-1,8
Ιδιωτικός τομέας (Sp-Ip)	3,0	1,0	3,2	2,5	-1,5
Γενική Κυβέρνηση (Sg-Ig) ⁽³⁾	-7,0	-3,7	-4,9	-4,2	-0,4

* = Προσωρινά στοιχεία.

(1) Επενδύσεις: Ακαθάριστος σχηματισμός κεφαλαίου.

(2) = - [Ισοζύγιο τρεχουσών συναλλαγών της Αλλοδαπής]. Εθνικολογιστική έννοια παρόμοια με το ισοζύγιο τρεχουσών συναλλαγών του Ισοζυγίου Πληρωμών.

(3) = Ισοζύγιο Γενικής Κυβέρνησης μείον καθαρές κεφαλαιακές μεταβιβάσεις (εισπραττόμενες μείον πληρωνόμενες) συν καθαρές αγορές μη χρηματοπιστωτικών μη παραχθέντων περιουσιακών στοιχείων.

6. Εθνικοί Λογαριασμοί: Μισθοί, παραγωγικότητα και κόστος εργασίας, 2013 - 2017					
Ετήσια μεταβολή (%)					
	2013*	2014*	2015*	2016*	2017*
Αμοιβές εξαρτημένης εργασίας ανά μισθωτό ⁽¹⁾	-7,5	-2,0	-2,3	-0,9	0,1
Παραγωγικότητα εργασίας	-2,6	-2,4	-2,1	-3,0	-0,1
Μοναδιαίο κόστος ⁽²⁾	-6,9	-1,8	-1,3	-0,2	0,9
Αποπληθωριστής ΑΕΠ	-2,4	-1,8	-1,0	-1,0	0,7

* = Προσωρινά στοιχεία.

(1) Περιλαμβάνονται όλοι οι κλάδοι οικονομικής δραστηριότητας.

(2) Το μοναδιαίο κόστος εργασίας (ULC) μετρά το μέσο κόστος εργασίας ανά μονάδα προϊόντος και υπολογίζεται ως ποσοστό της αμοιβής της εργασίας επί του πραγματικού ΑΕΠ.

Εθνικοί Λογαριασμοί: Μισθοί, παραγωγικότητα και κόστος εργασίας (ετήσιες μεταβολές %)

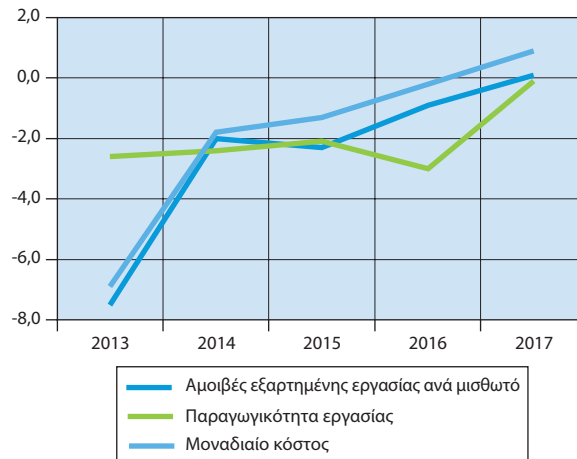

7. Κύρια μεγέθη της Γενικής

Εκατομύρια ευρώ	2011*	2012*(3)
Έσοδα	90.693	89.608
Φόροι στην παραγωγή και στις εισαγωγές, εισπραττόμενοι	27.971	26.530
Φόροι στο εισόδημα, εισπραττόμενοι	19.102	20.680
Κοινωνικές εισφορές, εισπραττόμενες	27.272	26.621
Λοιπά τρέχοντα έσοδα	11.594	10.930
Κεφαλαιακές μεταβιβάσεις, εισπραττόμενες	4.754	4.847
Συνολικές δαπάνες	111.973	106.559
Πρωτογενείς δαπάνες	96.897	96.813
Αμοιβές εξαρτημένης εργασίας, πληρωνόμενες	26.102	24.512
Κοινωνικές παροχές	47.489	44.347
Προϊόντα και υπηρεσίες	10.199	9.802
Επιδότησεις, πληρωνόμενες	1.330	1.511
Λοιπές τρέχουσες μεταβιβάσεις, πληρωνόμενες	3.354	3.216
Κεφαλαιακές μεταβιβάσεις, πληρωνόμενες	8.423	13.425
Τόκοι, πληρωνόμενοι	15.076	9.746
Πρωτογενές ισοζύγιο (χωρίς τόκους) ⁽¹⁾	-6.204	-7.205
Ισοζύγιο Γενικής Κυβέρνησης	-21.280	-16.951
Χρέος Γενικής Κυβέρνησης, κατά Μάαστριχτ ⁽²⁾	356.235	305.085
Στοιχείο προς υπόμνηση: Υποστήριξη των χρηματοπιστωτικών ιδρυμάτων ⁽⁴⁾⁽⁵⁾ (όταν οι δαπάνες υπερβαίνουν τα έσοδα το πρόσημο είναι αρνητικό)	633	-5.347
(% του ΑΕΠ)		
Έσοδα	43,8	46,9
Φόροι στην παραγωγή και στις εισαγωγές, εισπραττόμενοι	13,5	13,9
Φόροι στο εισόδημα, εισπραττόμενοι	9,2	10,8
Κοινωνικές εισφορές, εισπραττόμενες	13,2	13,9
Λοιπά τρέχοντα έσοδα	5,6	5,7
Κεφαλαιακές μεταβιβάσεις, εισπραττόμενες	2,3	2,5
Συνολικές δαπάνες	54,1	55,7
Πρωτογενείς δαπάνες	46,8	50,6
Αμοιβές εξαρτημένης εργασίας, πληρωνόμενες	12,6	12,8
Κοινωνικές παροχές	22,9	23,2
Προϊόντα και υπηρεσίες	4,9	5,1
Επιδότησεις, πληρωνόμενες	0,6	0,8
Λοιπές τρέχουσες μεταβιβάσεις, πληρωνόμενες	1,6	1,7
Κεφαλαιακές μεταβιβάσεις, πληρωνόμενες	4,1	7,0
Τόκοι, πληρωνόμενοι	7,3	5,1
Πρωτογενές ισοζύγιο (χωρίς τόκους) ⁽¹⁾	-3,0	-3,8
Ισοζύγιο Γενικής Κυβέρνησης	-10,3	-8,9
Χρέος Γενικής Κυβέρνησης, κατά Μάαστριχτ ⁽²⁾	172,1	159,6
Στοιχείο προς υπόμνηση: Υποστήριξη των χρηματοπιστωτικών ιδρυμάτων ⁽⁴⁾⁽⁵⁾ (όταν οι δαπάνες υπερβαίνουν τα έσοδα το πρόσημο είναι αρνητικό)	0,3	-2,8
ΑΕΠ σε αγοραίες τιμές (σε εκατομύρια €)	207.029	191.204

* = Προσωρινά στοιχεία.

(1) Το πρωτογενές ισοζύγιο Γενικής Κυβέρνησης ορίζεται εδώ ως το ισοζύγιο Γενικής Κυβέρνησης (σύμφωνα με το ΕΣΟΛ 2010) μείον τα έξοδα τόκων των φορέων Γενικής Κυβέρνησης σε άλλους τομείς. Σε αυτή τη μέτρηση του πρωτογενούς ισοζυγίου περιλαμβάνεται η επίπτωση υποστήριξης των χρηματοπιστωτικών ιδρυμάτων. Η μέτρηση αυτή του πρωτογενούς ισοζυγίου διαφέρει από τον ορισμό του πρωτογενούς ισοζυγίου Γενικής Κυβέρνησης ο οποίος χρησιμοποιείται στο πλαίσιο του Προγράμματος Οικονομικής Προσαρμογής για την Ελλάδα.

(2) Το χρέος όπως ορίζεται από τη Συνθήκη του Μάαστριχτ.

(3) Περιλαμβάνει μείωση του χρέους στο πλαίσιο του προγράμματος ανταλλαγής ομολόγων (PSI).

Κυβέρνησης, 2011 - 2017

2013*	2014*	2015*	2016*	2017*
88.776	83.313	84.902	87.365	86.776
25.960	28.085	28.689	30.420	30.747
18.934	17.361	17.095	18.130	18.090
24.455	24.088	24.422	24.908	25.941
12.047	9.533	9.493	10.829	9.502
7.380	4.246	5.203	3.078	2.496
112.541	89.773	94.892	86.271	85.322
105.266	82.675	88.640	80.656	79.696
22.068	21.855	21.541	21.434	21.473
38.696	38.908	39.051	38.835	38.302
8.595	8.797	8.761	8.962	9.003
2.104	1.754	1.739	1.802	1.668
3.188	3.046	2.818	2.841	2.727
30.615	8.315	14.730	6.782	6.523
7.275	7.098	6.252	5.615	5.626
-16.490	638	-3.738	6.709	7.080
-23.765	-6.460	-9.990	1.094	1.454
320.498	319.629	311.724	315.009	317.407
-19.446	136	-4.842	351	51
49,1	46,6	48,2	50,2	48,8
14,4	15,7	16,3	17,5	17,3
10,5	9,7	9,7	10,4	10,2
13,5	13,5	13,9	14,3	14,6
6,7	5,3	5,4	6,2	5,3
4,1	2,4	3,0	1,8	1,4
62,3	50,2	53,8	49,5	48,0
58,3	46,3	50,3	46,3	44,8
12,2	12,2	12,2	12,3	12,1
21,4	21,8	22,1	22,3	21,6
4,8	4,9	5,0	5,1	5,1
1,2	1,0	1,0	1,0	0,9
1,8	1,7	1,6	1,6	1,5
16,9	4,7	8,4	3,9	3,7
4,0	4,0	3,5	3,2	3,2
-9,1	0,4	-2,1	3,9	4,0
-13,2	-3,6	-5,7	0,6	0,8
177,4	178,9	176,8	180,8	178,6
-10,8	0,1	-2,7	0,2	0,0
180.654	178.656	176.312	174.199	177.735

(4) Για τα έτη 2011, 2014, 2016 και 2017 η υποστήριξη των χρηματοπιστωτικών ιδρυμάτων είχε θετική επίπτωση στο ισοζύγιο της Γενικής Κυβέρνησης. Αυτό οφείλεται στο ότι οι δεδουλευμένες αμοιβές που προκύπτουν από τις εγγυήσεις του διαπραγματικού δανεισμού και του συστήματος ομολογιακών δανείων, καθώς και τα έσοδα από τις προνομιούχες μετοχές των τραπεζών ήταν υψηλότερα από τις δεδουλευμένες δαπάνες. Για τα υπόλοιπα έτη η δαπάνη της υποστήριξης ήταν μεγαλύτερη από τα έσοδα.

(5) Η υποστήριξη των χρηματοπιστωτικών ιδρυμάτων περιλαμβάνει τις συνεχιζόμενες δαπάνες και έσοδα που σχετίζονται με τις παρεμβάσεις από το 2008, επιπρόσθετα, στις νέες δαπάνες και έσοδα που ανέκυψαν τα έτη 2011 έως 2016 για την εξυγίανση των τραπεζών και την ανακεφαλαιοποίηση των τεσσάρων συστημικών τραπεζών.

Κύρια μεγέθη Γενικής Κυβέρνησης ως ποσοστό (%) του ΑΕΠ

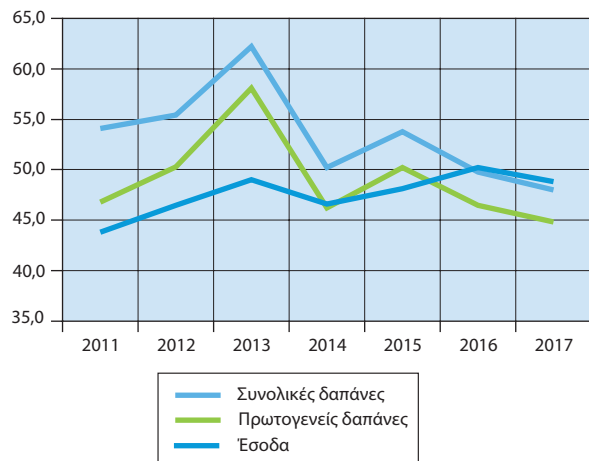

Έξοδα Γενικής Κυβέρνησης ως ποσοστό (%) του ΑΕΠ

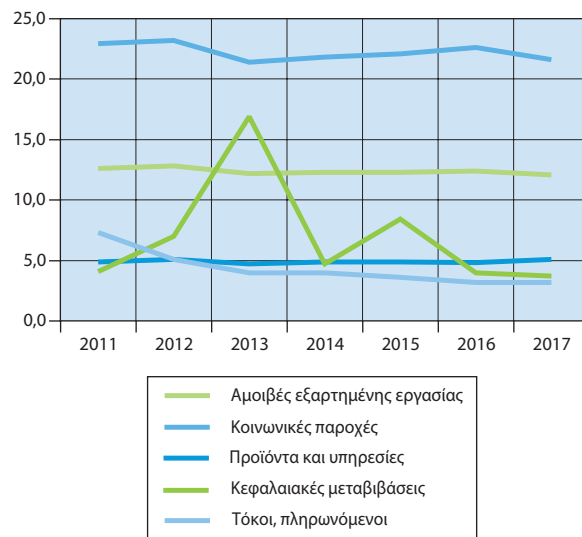

Έσοδα Γενικής Κυβέρνησης ως ποσοστό (%) του ΑΕΠ

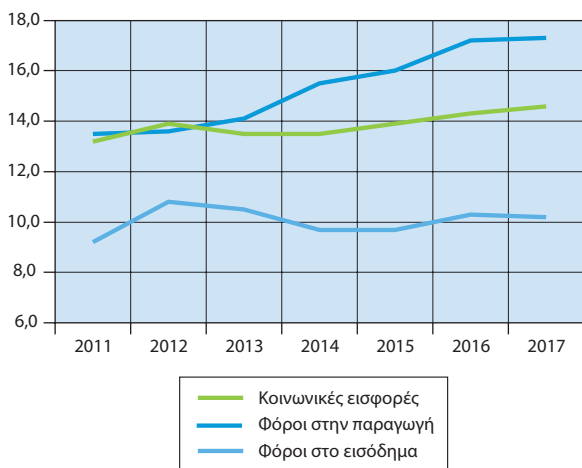

Πρωτογενές ισοζύγιο και ισοζύγιο Γενικής Κυβέρνησης ως ποσοστό (%) του ΑΕΠ

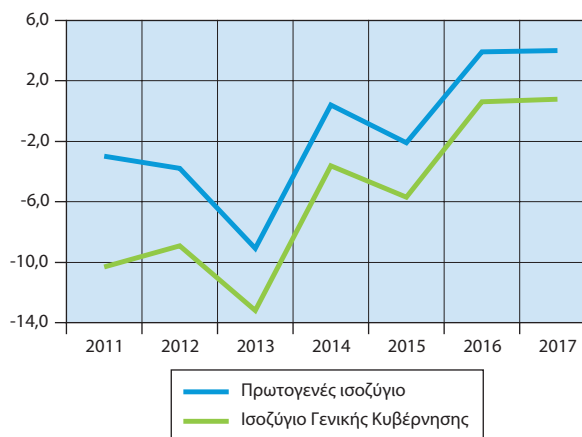

7α. Κύρια μεγέθη της Γενικής Κυβέρνησης, Εκατομμύρια ευρώ. Μη εποχικά διορθωμένα στοιχεία		
	2016	
	Q2*	Q3*
Έσοδα	20.331	23.558
Φόροι στην παραγωγή και στις εισαγωγές, εισπραττόμενοι	7.046	8.131
Φόροι στο εισόδημα, εισπραττόμενοι	5.148	5.166
Κοινωνικές εισφορές, εισπραττόμενες	5.981	6.578
Λοιπά τρέχοντα έσοδα	2.080	2.279
Κεφαλαιακές μεταβιβάσεις, εισπραττόμενες	76	1.404
Συνολικές δαπάνες	20.150	20.948
Πρωτογενείς δαπάνες	18.703	19.664
Αμοιβές εξαρτημένης εργασίας, πληρωνόμενες	5.357	5.408
Κοινωνικές παροχές	9.328	9.332
Προϊόντα και υπηρεσίες	1.955	1.918
Επιδότησεις, πληρωνόμενες	578	493
Λοιπές τρέχουσες μεταβιβάσεις, πληρωνόμενες	223	994
Κεφαλαιακές μεταβιβάσεις, πληρωνόμενες	1.262	1.519
Τόκοι, πληρωνόμενοι	1.447	1.284
Πρωτογενές ισοζύγιο (χωρίς τόκους) ⁽¹⁾	1.628	3.894
Ισοζύγιο Γενικής Κυβέρνησης	181	2.610
Χρέος Γενικής Κυβέρνησης, κατά Μάαστριχτ ⁽²⁾	315.273	311.216
Στοιχείο προς υπόμνηση: Υποστήριξη των χρηματοπιστωτικών ιδρυμάτων ⁽³⁾ (όταν οι δαπάνες υπερβαίνουν τα έσοδα το πρόσημο είναι αρνητικό)	6	-14
(% των εσόδων)		
Φόροι στην παραγωγή και στις εισαγωγές, εισπραττόμενοι	34,7	34,5
Φόροι στο εισόδημα, εισπραττόμενοι	25,3	21,9
Κοινωνικές εισφορές, εισπραττόμενες	29,4	27,9
Λοιπά τρέχοντα έσοδα	10,2	9,7
Κεφαλαιακές μεταβιβάσεις, εισπραττόμενες	0,4	6,0
(% των συνολικών δαπανών)		
Πρωτογενείς δαπάνες	92,8	93,9
Αμοιβές εξαρτημένης εργασίας, πληρωνόμενες	26,6	25,8
Κοινωνικές παροχές	46,3	44,5
Προϊόντα και υπηρεσίες	9,7	9,2
Επιδότησεις, πληρωνόμενες	2,9	2,4
Λοιπές τρέχουσες μεταβιβάσεις, πληρωνόμενες	1,1	4,7
Κεφαλαιακές μεταβιβάσεις, πληρωνόμενες	6,3	7,3
Τόκοι, πληρωνόμενοι	7,2	6,1
(Ετήσια μεταβολή %)		
Έσοδα	2,6	17,5
Φόροι στην παραγωγή και στις εισαγωγές, εισπραττόμενοι	13,1	20,2
Φόροι στο εισόδημα, εισπραττόμενοι	-2,9	17,9
Κοινωνικές εισφορές, εισπραττόμενες	6,0	2,2
Λοιπά τρέχοντα έσοδα	1,4	2,4
Κεφαλαιακές μεταβιβάσεις, εισπραττόμενες	-86,9	489,9
Συνολικές δαπάνες	-5,5	0,2
Πρωτογενείς δαπάνες	-5,2	1,2
Αμοιβές εξαρτημένης εργασίας, πληρωνόμενες	0,5	1,6
Κοινωνικές παροχές	-3,0	-4,7
Προϊόντα και υπηρεσίες	5,4	1,3
Επιδότησεις, πληρωνόμενες	22,7	2,1
Λοιπές τρέχουσες μεταβιβάσεις, πληρωνόμενες	-62,8	113,3
Κεφαλαιακές μεταβιβάσεις, πληρωνόμενες	-31,8	2,4
Τόκοι, πληρωνόμενοι	-9,6	-12,8
Πρωτογενές ισοζύγιο (χωρίς τόκους) ⁽¹⁾	1.631,9	542,6
Ισοζύγιο Γενικής Κυβέρνησης	-112,0	-401,0

* = Προσωρινά στοιχεία.

(1) Το πρωτογενές ισοζύγιο Γενικής Κυβέρνησης ορίζεται εδώ ως το ισοζύγιο Γενικής Κυβέρνησης (σύμφωνα με το ΕΣΟΛ 2010) μείον τα έξοδα τόκων των φορέων Γενικής Κυβέρνησης σε άλλους τομείς. Σε αυτή τη μέτρηση του πρωτογενούς ισοζυγίου περιλαμβάνεται η επίπτωση υποστήριξης των χρηματοπιστωτικών ιδρυμάτων. Η μέτρηση αυτή του πρωτογενούς ισοζυγίου διαφέρει από τον ορισμό του πρωτογενούς ισοζυγίου Γενικής Κυβέρνησης, ο οποίος χρησιμοποιείται στο πλαίσιο του Προγράμματος Οικονομικής Προσαρμογής για την Ελλάδα.

τριμηνιαία στοιχεία, 2016 και 2017 (Q4)

2016	2017			
	Q4*	Q1*	Q2*	Q3*
25.573	18.098	20.453	22.982	25.243
9.289	5.829	7.064	8.404	9.450
4.095	3.383	4.918	5.044	4.745
6.196	6.536	6.505	6.541	6.359
4.024	2.119	1.800	2.258	3.325
1.969	231	166	735	1.364
25.397	19.101	20.226	20.403	25.592
24.028	17.632	18.799	19.101	24.164
5.504	5.184	5.308	5.414	5.567
10.973	9.129	9.294	9.308	10.571
3.558	1.387	2.008	1.958	3.650
366	283	439	525	421
784	673	571	816	667
2.843	976	1.179	1.080	3.288
1.369	1.469	1.427	1.302	1.428
1.545	466	1.654	3.881	1.079
176	-1.003	227	2.579	-349
315.009	310.661	309.091	313.495	317.407
310	-27	-27	-29	134
36,3	32,2	34,5	36,6	37,4
16,0	18,7	24,0	21,9	18,8
24,2	36,1	31,8	28,5	25,2
15,7	11,7	8,8	9,8	13,2
7,7	1,3	0,8	3,2	5,4
94,6	92,3	92,9	93,6	94,4
21,7	27,1	26,2	26,5	21,8
43,2	47,8	46,0	45,6	41,3
14,0	7,3	9,9	9,6	14,3
1,4	1,5	2,2	2,6	1,6
3,1	3,5	2,8	4,0	2,6
11,2	5,1	5,8	5,3	12,8
5,4	7,7	7,1	6,4	5,6
-8,7	1,1	0,6	-2,4	-1,3
-8,4	-2,1	0,3	3,4	1,7
-2,0	-9,1	-4,5	-2,4	15,9
-5,4	6,2	8,8	-0,6	2,6
23,2	-13,4	-13,5	-0,9	-17,4
-49,1	-162,3	118,4	-47,6	-30,7
-20,5	-3,4	0,4	-2,6	0,8
-21,0	-3,4	0,5	-2,9	0,6
-2,5	0,4	-0,9	0,1	1,1
5,8	-0,8	-0,4	-0,3	-3,7
2,0	-9,4	2,7	2,1	2,6
-27,2	-22,5	-24,0	6,5	15,0
3,2	-19,9	156,1	-17,9	-14,9
-70,5	-15,7	-6,6	-28,9	15,7
-10,7	-3,0	-1,4	1,4	4,3
-163,9	-230,2	1,6	-0,3	-30,2
-104,5	-46,4	25,4	-1,2	-298,3

(2) Το χρέος όπως ορίζεται από τη Συνθήκη του Μάαστριχτ.

(3) Για το δεύτερο και τέταρτο τρίμηνο του 2016 και το τέταρτο τρίμηνο του 2017, η υποστήριξη των χρηματοπιστωτικών ιδρυμάτων είχε θετική επίπτωση στο ισοζύγιο της Γενικής Κυβέρνησης. Αυτό οφείλεται στο ότι οι δεδουλευμένες αμοιβές που προκύπτουν από τις εγγυήσεις του διατραπεζικού δανεισμού και του συστήματος ομολογιακών δανείων, καθώς και τα έσοδα από τις προνομιούχες μετοχές των τραπεζών, ήταν υψηλότερα από τις δεδουλευμένες δαπάνες. Για τα υπόλοιπα τρίμηνα, η δαπάνη της υποστήριξης ήταν μεγαλύτερη από τα έσοδα.

8. Χρέος Γενικής Κυβέρνησης,

Εκατομύρια ευρώ

	2010	2011	2012 ⁽¹⁾
Ονομαστική αξία υπολοίπου χρέους στο τέλος του έτους	330.570	356.235	305.085
Νόμισμα και καταθέσεις	1.203	1.106	1.055
Χρεόγραφα εκτός από μετοχές, χωρίς χρηματοοικονομικά παράγωγα	262.555	251.622	93.432
Βραχυπρόθεσμα (≤1 έτους)	8.273	10.850	15.309
Μακροπρόθεσμα (>1 έτους)	254.282	240.772	78.123
Δάνεια	66.812	103.507	210.598
Βραχυπρόθεσμα	1.004	662	359
Μακροπρόθεσμα	65.808	102.845	210.239
<i>(% του χρέους)</i>			
Νόμισμα και καταθέσεις	0,4	0,3	0,3
Χρεόγραφα εκτός από μετοχές, χωρίς χρηματοοικονομικά παράγωγα	79,4	70,6	30,6
Βραχυπρόθεσμα	2,5	3,0	5,0
Μακροπρόθεσμα	76,9	67,6	25,6
Δάνεια	20,2	29,1	69,0
Βραχυπρόθεσμα	0,3	0,2	0,1
Μακροπρόθεσμα	19,9	28,9	68,9

(1) Περιλαμβάνει μείωση του χρέους στο πλαίσιο του προγράμματος ανταλλαγής ομολόγων (PSI).

2010 - 2017

	2013	2014	2015	2016	2017
Ονομαστική αξία υπολοίπου χρέους στο τέλος του έτους	320.498	319.629	311.724	315.009	317.407
Νόμισμα και καταθέσεις	1.088	6.374	5.546	5.987	5.946
Χρεόγραφα εκτός από μετοχές, χωρίς χρηματοοικονομικά παράγωγα	79.194	69.466	61.084	57.163	54.956
Βραχυπρόθεσμα (≤1 έτους)	10.874	12.201	10.934	10.134	14.322
Μακροπρόθεσμα (>1 έτους)	68.320	57.265	50.150	47.029	40.634
Δάνεια	240.216	243.789	245.094	251.859	256.505
Βραχυπρόθεσμα	183	352	293	278	377
Μακροπρόθεσμα	240.033	243.437	244.801	251.581	256.128
<i>(% του χρέους)</i>					
Νόμισμα και καταθέσεις	0,3	2,0	1,8	1,9	1,9
Χρεόγραφα εκτός από μετοχές, χωρίς χρηματοοικονομικά παράγωγα	24,7	21,7	19,6	18,1	17,3
Βραχυπρόθεσμα	3,4	3,8	3,5	3,2	4,5
Μακροπρόθεσμα	21,3	17,9	16,1	14,9	12,8
Δάνεια	75,0	76,3	78,6	80,0	80,8
Βραχυπρόθεσμα	0,1	0,1	0,1	0,1	0,1
Μακροπρόθεσμα	74,9	76,2	78,5	79,9	80,7

Δομή χρέους Γενικής Κυβέρνησης (% του συνόλου)



Εξέλιξη του χρέους ως ποσοστό (%) του ΑΕΠ

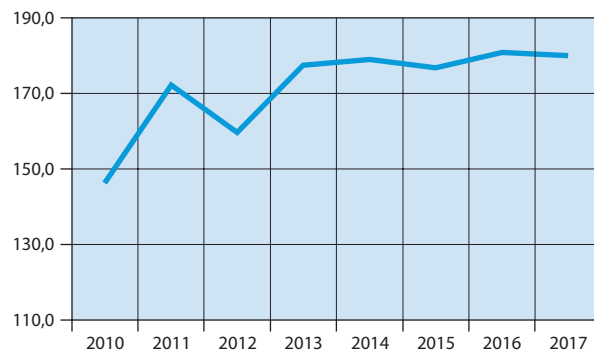

9. Συγκεντρωτική λογιστική κατάσταση των Νομισματικών

Δισεκατομμύρια ευρώ

	Απρίλιος 2013	Απρίλιος 2014
Σύνολο Ενεργητικού	558,6	506,4
Μετρητά (Πιστωτικών Ιδρυμάτων)	2,1	1,7
Απαιτήσεις έναντι της Τράπεζας της Ελλάδος	2,7	4,1
Απαιτήσεις έναντι λοιπών NXI	132,0	97,1
Απαιτήσεις (Δάνεια) έναντι μη NXI	246,8	234,4
Εσωτερικό	241,6	229,4
Γενική Κυβέρνηση	15,4	14,3
Λοιποί τομείς	226,2	215,1
Λοιπές χώρες	5,3	4,9
Χρεωστικοί τίτλοι	99,8	98,3
Λοιπά στοιχεία ενεργητικού	70,1	66,3
Πάγια στοιχεία	4,9	4,6
Σύνολο Παθητικού	558,6	506,4
Υποχρεώσεις έναντι της Τράπεζας της Ελλάδος	94,3	62,0
Υποχρεώσεις έναντι λοιπών NXI	109,3	84,3
Καταθέσεις και ρέπος των μη NXI	221,6	225,1
Εσωτερικό	180,5	189,6
Λοιπές χώρες	15,3	13,5
Κεφάλαια και αποθεματικά ⁽²⁾⁽³⁾	62,0	70,8
Τραπεζογραμμάτια και κέρματα σε κυκλοφορία	24,0	26,1
Λοιπά στοιχεία παθητικού	47,3	38,1
Νόμισμα και πίστη		
M3 ⁽⁴⁾	190,8	194,4
Χρηματοδότηση του εγχώριου ιδιωτικού τομέα ⁽⁵⁾⁽⁶⁾	226,3	215,1
Χρηματοδότηση της Γενικής Κυβέρνησης	35,6	34,5
	<i>(Ετήσια μεταβολή %)⁽⁷⁾</i>	
M3 ⁽⁴⁾	-0,3	2,1
Εγχώριες καταθέσεις	0,2	0,7
Χρηματοδότηση του εγχώριου ιδιωτικού τομέα ⁽⁵⁾⁽⁶⁾	-3,4	-3,7
Χρηματοδότηση της Γενικής Κυβέρνησης	-16,4	-4,5

Πηγή: Τράπεζα της Ελλάδος.

- (1) Από τον Μάρτιο 2017, στα στοιχεία της λογιστικής κατάστασης περιλαμβάνονται και τα Ιδρύματα Έκδοσης Ηλεκτρονικού Χρήματος.
- (2) Αναθεωρημένα στοιχεία: από τον Ιούνιο 2010 για τα Λοιπά NXI και από τον Ιούνιο 2015 για την Τράπεζα της Ελλάδος, στα «Κεφάλαια και αποθεματικά» περιλαμβάνονται και τα αποτελέσματα τρέχουσας χρήσης και οι διαφορές αναπροσαρμογής. Η αναθεώρηση έγινε μετά από σύσταση της αρμόδιας Ομάδας Εργασίας του Ευρωσυστήματος.
- (3) Από τον Νοέμβριο 2017, στα κεφάλαια και αποθεματικά των NXI περιλαμβάνεται και η κεφαλαιακή προικοδότηση των ξένων υποκαταστημάτων που λειτουργούν στην Ελλάδα.
- (4) Ελληνική συμβολή στο M3 της ζώνης του ευρώ.

Χρηματοπιστωτικών Ιδρυμάτων (NXI)⁽¹⁾, Απρίλιος 2013 - 2018

Απρίλιος 2015	Απρίλιος 2016	Απρίλιος 2017	Απρίλιος 2018
555,6	544,7	482,1	408,7
1,9	1,9	1,7	1,5
1,8	1,6	1,3	3,3
144,0	125,4	77,0	39,6
232,4	223,8	210,4	194,4
228,0	219,5	206,2	191,1
16,2	17,4	13,1	12,1
211,8	202,1	193,2	179,0
4,4	4,3	4,2	3,3
102,5	117,3	121,8	101,2
68,4	70,1	65,4	64,1
4,7	4,7	4,6	4,6
555,6	544,7	482,1	408,7
112,8	99,6	59,1	21,6
114,0	114,2	102,4	69,7
176,4	158,5	161,3	173,1
144,1	135,2	135,9	158,3
12,7	6,4	8,8	6,8
73,9	90,8	87,2	79,5
28,0	29,3	30,7	31,8
50,4	52,3	41,4	33,0
165,4	155,2	159,0	168,6
211,8	202,1	193,2	179,1
35,4	35,6	30,4	28,8
-15,5	-6,1	4,2	6,5
-20,1	-8,7	4,7	9,3
-2,4	-1,9	-0,9	-1,9
5,6	-1,2	-5,4	-9,5

- (5) Χρηματοδότηση κατοίκων εσωτερικού, πλην NXI, από τα εγχώρια NXI. Περιλαμβάνονται και τα τιτλοποιημένα δάνεια και εταιρικά ομόλογα που έχουν αφαιρεθεί από τη Λογιστική Κατάσταση.
- (6) Από τον Δεκέμβριο 2016, στα στοιχεία της χρηματοδότησης δεν περιλαμβάνονται τα στοιχεία του Ταμείου Παρακαταθηκών και Δανείων λόγω αναταξινόμησής του από τον χρηματοπιστωτικό τομέα στον τομέα της Γενικής Κυβέρνησης.
- (7) Οι ρυθμοί μεταβολής προκύπτουν από τις μεταβολές των υπολοίπων διορθωμένες για τις διαγραφές δανείων, μεταβολές αξίας χρεογράφων, συναλλαγματικές διαφορές, αναταξινόμησης και οποιοσδήποτε άλλες μεταβολές που δεν οφείλονται σε συναλλαγές.

10. Ισοζύγιο τρεχουσών			
Εκατομμύρια ευρώ			
	2010	2011	2012
I ΙΣΟΖΥΓΙΟ ΤΡΕΧΟΥΣΩΝ ΣΥΝΑΛΛΑΓΩΝ (I.A + I.B + I.Γ + I.Δ)	-25.732,2	-20.715,3	-7.325,5
ΙΣΟΖΥΓΙΟ ΑΓΑΘΩΝ ΚΑΙ ΥΠΗΡΕΣΙΩΝ (I.A + I.B)	-18.257,2	-12.681,3	-7.190,6
I.A ΙΣΟΖΥΓΙΟ ΑΓΑΘΩΝ (I.A.1 - I.A.2)	-30.379,0	-26.290,7	-21.030,7
ΙΣΟΖΥΓΙΟ καυσίμων	-7.275,1	-8.229,5	-8.262,0
ΙΣΟΖΥΓΙΟ ΑΓΑΘΩΝ χωρίς καύσιμα	-23.103,9	-18.061,2	-12.768,6
ΙΣΟΖΥΓΙΟ πλοίων	-3.505,5	-3.260,2	-1.038,5
ΙΣΟΖΥΓΙΟ ΑΓΑΘΩΝ χωρίς πλοία	-26.873,5	-23.030,5	-19.992,2
ΙΣΟΖΥΓΙΟ ΑΓΑΘΩΝ χωρίς καύσιμα και πλοία	-19.598,3	-14.801,1	-11.730,2
I.A.1 Εξαγωγές αγαθών	21.031,1	23.840,2	27.147,3
Καύσιμα	4.438,1	5.903,3	9.177,7
Πλοία (πωλήσεις)	798,6	754,7	737,8
Αγαθά χωρίς καύσιμα και πλοία	15.794,4	17.182,2	17.231,8
I.A.2 Εισαγωγές αγαθών	51.410,1	50.130,9	48.177,9
Καύσιμα	11.713,2	14.132,8	17.439,7
Πλοία (αγορές)	4.304,2	4.014,8	1.776,2
Αγαθά χωρίς καύσιμα και πλοία	35.392,7	31.983,3	28.962,0
I.B ΙΣΟΖΥΓΙΟ ΥΠΗΡΕΣΙΩΝ (I.B.1 - I.B.2)	12.121,8	13.609,4	13.840,1
I.B.1 Εισπράξεις	28.541,7	28.636,1	27.559,4
Ταξιδιωτικό	9.611,3	10.504,7	10.442,5
Μεταφορές	15.362,0	14.043,8	13.230,3
Λοιπές υπηρεσίες	3.568,5	4.087,6	3.886,7
I.B.2 Πληρωμές	16.419,9	15.026,7	13.719,3
Ταξιδιωτικό	2.156,0	2.266,5	1.843,9
Μεταφορές	9.017,5	7.996,2	7.312,8
Λοιπές υπηρεσίες	5.246,4	4.764,0	4.562,6
I.Γ ΙΣΟΖΥΓΙΟ ΠΡΩΤΟΓΕΝΩΝ ΕΙΣΟΔΗΜΑΤΩΝ (I.Γ.1 - I.Γ.2)	-5.711,5	-6.526,4	819,7
I.Γ.1 Εισπράξεις	6.400,7	5.763,3	6.615,5
Από εργασία (αμοιβές, μισθοί)	199,7	188,0	200,8
Από επενδύσεις (τόκοι, μερίσματα, κέρδη)	3.809,6	3.134,1	3.631,4
Λοιπά πρωτογενή εισοδήματα	2.391,4	2.441,2	2.783,3
I.Γ.2 Πληρωμές	12.112,1	12.289,7	5.795,8
Από εργασία (αμοιβές, μισθοί)	377,6	470,0	468,0
Από επενδύσεις (τόκοι, μερίσματα, κέρδη)	11.305,5	11.447,0	4.930,7
Λοιπά πρωτογενή εισοδήματα	429,1	372,8	397,2
I.Δ ΙΣΟΖΥΓΙΟ ΔΕΥΤΕΡΟΓΕΝΩΝ ΕΙΣΟΔΗΜΑΤΩΝ (I.Δ.1 - I.Δ.2)	-1.763,5	-1.507,6	-954,6

συναλλαγών, 2010 - 2017

	2013	2014	2015	2016	2017
	-3.687,6	-2.912,6	-404,5	-1.872,0	-1.414,1
	-5.026,6	-3.979,0	-298,8	-1.270,5	-919,6
	-20.776,0	-22.252,2	-17.231,2	-16.581,9	-18.353,2
	-6.913,5	-6.275,4	-4.208,1	-2.832,5	-3.777,1
	-13.862,5	-15.976,8	-13.023,1	-13.749,3	-14.576,1
	-1.479,0	-2.145,9	-431,2	-141,3	-214,3
	-19.297,0	-20.106,3	-16.800,0	-16.440,6	-18.138,9
	-12.383,6	-13.830,9	-12.591,9	-13.608,0	-14.361,8
	26.895,6	26.788,0	24.787,2	24.486,7	27.928,8
	9.485,1	9.049,8	6.713,7	6.156,1	7.831,0
	443,0	626,0	175,5	156,1	196,9
	16.967,6	17.112,1	17.898,0	18.174,5	19.900,9
	47.671,6	49.040,2	42.018,4	41.068,6	46.282,0
	16.398,5	15.325,2	10.921,8	8.988,7	11.608,1
	1.921,9	2.771,9	606,7	297,3	411,2
	29.351,1	30.943,0	30.489,9	31.782,6	34.262,7
	15.749,4	18.273,2	16.932,4	15.311,4	17.433,5
	28.045,8	31.051,3	27.919,2	25.014,6	28.310,5
	12.152,2	13.393,1	14.125,8	13.206,7	14.630,1
	12.060,9	13.130,8	9.968,3	7.814,2	9.135,3
	3.832,7	4.527,4	3.825,0	3.993,6	4.545,1
	12.296,4	12.778,1	10.986,8	9.703,2	10.877,0
	1.835,2	2.076,4	2.037,4	2.005,3	1.904,7
	6.492,2	6.258,6	5.430,0	4.453,4	5.045,2
	3.969,1	4.443,1	3.519,4	3.244,5	3.927,1
	-457,0	1.401,2	415,9	-3,3	91,2
	6.458,1	8.458,3	7.023,7	5.887,9	6.117,0
	209,3	209,9	153,8	134,0	135,1
	3.213,7	4.832,4	3.705,3	2.702,1	3.290,4
	3.035,1	3.416,1	3.164,6	3.051,8	2.691,5
	6.915,1	7.057,1	6.607,8	5.891,2	6.025,8
	453,0	491,7	379,4	233,2	277,8
	6.097,1	6.202,9	5.929,3	5.237,9	5.345,0
	365,0	362,6	299,1	420,1	403,0
	1.796,1	-334,7	-521,5	-598,2	-585,7

10. Ισοζύγιο τρεχουσών			
Εκατομμύρια ευρώ			
	2010	2011	2012
I.Δ.1 Εισπράξεις	2.262,9	1.993,8	2.342,3
Γενική Κυβέρνηση	797,1	813,7	1.276,9
Λοιποί τομείς	1.465,8	1.180,1	1.065,4
I.Δ.2 Πληρωμές	4.026,4	3.501,4	3.296,9
Γενική Κυβέρνηση	2.431,3	2.112,6	2.250,7
Λοιποί τομείς	1.595,0	1.388,8	1.046,2
II ΙΣΟΖΥΓΙΟ ΚΕΦΑΛΑΙΩΝ (II.1 - II.2)	2.071,5	2.671,8	2.327,6
II.1 Εισπράξεις	2.356,2	2.932,7	2.564,6
Γενική Κυβέρνηση	2.239,3	2.798,5	2.486,0
Λοιποί τομείς	116,9	134,2	78,6
II.2 Πληρωμές	284,7	260,8	237,1
Γενική Κυβέρνηση	15,8	12,7	13,7
Λοιποί τομείς	268,9	248,1	223,3
III ΙΣΟΖΥΓΙΟ ΤΡΕΧΟΥΣΩΝ ΣΥΝΑΛΛΑΓΩΝ ΚΑΙ ΚΕΦΑΛΑΙΩΝ (I + II)	-23.660,6	-18.043,5	-4.997,9
IV ΙΣΟΖΥΓΙΟ ΧΡΗΜΑΤΟΟΙΚΟΝΟΜΙΚΩΝ ΣΥΝΑΛΛΑΓΩΝ⁽¹⁾ (IV.A + IV.B + -IV.Γ + IV.Δ)	-22.010,9	-18.012,1	-3.674,2
IV.A ΑΜΕΣΕΣ ΕΠΕΝΔΥΣΕΙΣ⁽¹⁾	927,0	452,6	-827,1
Απαιτήσεις	1.291,4	1.287,8	524,8
Υποχρεώσεις	364,4	835,1	1.351,9
IV.B ΕΠΕΝΔΥΣΕΙΣ ΧΑΡΤΟΦΥΛΑΚΙΟΥ⁽¹⁾	20.855,0	19.778,3	99.903,9
Απαιτήσεις	-13.278,7	-4.139,0	58.086,1
Υποχρεώσεις	-34.133,6	-23.917,3	-41.817,8
IV.Γ ΛΟΙΠΕΣ ΕΠΕΝΔΥΣΕΙΣ⁽¹⁾	-43.695,8	-38.224,0	-102.765,1
Απαιτήσεις	-179,7	2.702,3	-18.361,4
Υποχρεώσεις (Δάνεια Γενικής Κυβέρνησης)	43.516,2	40.926,3	84.403,7
	29.978,2	39.873,9	109.093,9
IV.Δ ΜΕΤΑΒΟΛΗ ΣΥΝΑΛΛΑΓΜΑΤΙΚΩΝ ΔΙΑΘΕΣΙΜΩΝ⁽²⁾	-97,0	-19,0	14,0
V ΤΑΚΤΟΠΟΙΗΤΑ ΣΤΟΙΧΕΙΑ (I + II - IV + V=0)	1.649,7	31,4	1.323,7
ΥΨΟΣ ΣΥΝΑΛΛΑΓΜΑΤΙΚΩΝ ΔΙΑΘΕΣΙΜΩΝ⁽³⁾	4.777	5.332	5.500

Πηγή: Τράπεζα της Ελλάδος.

Σημείωση: Η κατάρτιση του ισοζυγίου αγαθών βασίζεται στα στοιχεία εξωτερικού εμπορίου της Ελληνικής Στατιστικής Αρχής (ΕΛΣΤΑΤ) στη θέση των στοιχείων διακανονισμού τραπεζικών συναλλαγών (settlements data), που χρησιμοποιούνταν μέχρι πρότινος.

(1) (+) αύξηση (-) μείωση

Σύμφωνα με τη νέα μεθοδολογία κατάρτισης του ισοζυγίου πληρωμών BPM6, η αύξηση των απαιτήσεων παρουσιάζεται με θετικό πρόσημο, ενώ η μείωση των απαιτήσεων με αρνητικό πρόσημο. Αντίστοιχα, η αύξηση των υποχρεώσεων εμφανίζεται με θετικό πρόσημο, ενώ η μείωση των υποχρεώσεων με αρνητικό πρόσημο.

(2) (+) αύξηση (-) μείωση

Σύμφωνα με τη νέα μεθοδολογία κατάρτισης του ισοζυγίου πληρωμών

συναλλαγών, 2010 - 2017 (συνέχεια)

	2013	2014	2015	2016	2017
4.652,8	2.550,7	1.909,7	1.803,7	1.909,9	
3.375,5	1.441,7	1.054,9	1.017,3	897,2	
1.277,3	1.109,0	854,9	786,4	1.012,7	
2.856,7	2.885,5	2.431,2	2.401,9	2.495,5	
2.068,1	2.054,7	1.695,0	1.825,9	1.779,2	
788,6	830,8	736,2	576,1	716,3	
3.040,8	2.510,6	1.988,6	1.035,7	914,5	
3.380,6	2.866,2	2.369,5	1.278,4	1.133,8	
3.298,9	2.789,8	2.319,3	1.198,2	1.040,2	
81,7	76,4	50,2	80,2	93,6	
339,8	355,6	380,9	242,7	219,3	
9,7	8,8	4,1	28,5	3,0	
330,1	346,7	376,8	214,2	216,3	
-646,8	-402,0	1.584,1	-836,2	-499,6	
2.562,5	1.461,7	2.820,0	-891,9	-1.093,6	
-2.713,6	250,1	279,4	-4.156,5	-2.994,1	
-534,2	2.275,9	1.426,2	-1.382,2	596,3	
2.179,4	2.025,8	1.146,8	2.774,2	3.590,5	
6.583,1	6.978,0	8.348,3	9.622,6	-20.117,7	
-1.023,6	8.910,1	6.996,0	7.059,0	-19.392,1	
-7.606,7	1.932,1	-1.352,4	-2.563,6	725,7	
-1.414,0	-6.222,5	-6.162,2	-6.939,5	21.900,2	
-21.187,9	-6.888,7	16.699,8	-15.458,9	-11.425,8	
-19.773,9	-666,2	22.861,9	-8.519,3	-33.326,0	
30.061,2	4.000,2	11.921,6	6.492,9	5.693,7	
107,0	456,0	354,4	581,5	118,0	
3.209,3	1.863,7	1.235,9	-55,6	-594,0	
4.172	5.117	5.535	6.539	6.509	

BPM6, η αύξηση των συναλλαγματικών διαθεσίμων παρουσιάζεται πλέον με θετικό πρόσημο, ενώ η μείωση των συναλλαγματικών διαθεσίμων με αρνητικό πρόσημο.

(3) Τα συναλλαγματικά διαθέσιμα, σύμφωνα με τον ορισμό της Ευρωπαϊκής Κεντρικής Τράπεζας, περιλαμβάνουν μόνο τον νομισματικό χρυσό, τη «συναλλαγματική θέση» στο Διεθνές Νομισματικό Ταμείο, τα «ειδικά τραβηκτικά δικαιώματα» και τις απαιτήσεις της Τράπεζας της Ελλάδος σε ξένο νόμισμα έναντι κατοίκων χωρών εκτός της ζώνης του ευρώ. Αντίθετα, δεν περιλαμβάνουν τις απαιτήσεις σε ευρώ έναντι κατοίκων χωρών εκτός της ζώνης του ευρώ, τις απαιτήσεις σε συνάλλαγμα και σε ευρώ έναντι κατοίκων χωρών της ζώνης του ευρώ, και τη συμμετοχή της Τράπεζας της Ελλάδος στο κεφάλαιο και στα συναλλαγματικά διαθέσιμα της ΕΚΤ.

11. Εθνικός δείκτης τιμών καταναλωτή (ΔΤΚ), εναρμονισμένος τιμών καταναλωτή με σταθερούς φόρους (Εν.ΔΤΚ-ΣΦ) και Μεταβολές (%)

Έτος και μήνας	Μηνιαία μεταβολή %				Ετήσια	
	ΔΤΚ	Εν.ΔΤΚ	Εν. ΔΤΚ - ΣΦ	ΠΠ	ΔΤΚ	Εν.ΔΤΚ
2016: 12	1,0	0,4	0,4	1,1	0,0	0,3
2017: 1	-0,8	-0,5	-1,1	-2,7	1,2	1,5
2	-0,3	-0,1	-0,1	-0,5	1,3	1,4
3	1,8	1,4	1,4	3,1	1,7	1,7
4	0,6	0,7	0,6	0,8	1,6	1,6
5	-0,9	-0,2	-0,2	-0,8	1,2	1,5
6	0,6	0,7	0,7	1,5	1,0	0,9
7	-1,7	-1,2	-1,2	-2,6	1,0	0,9
8	-0,4	-0,3	-0,3	-1,0	0,9	0,6
9	1,9	1,2	1,2	2,8	1,0	1,0
10	0,1	-0,1	-0,1	0,4	0,7	0,5
11	-0,7	-0,9	-0,9	-1,5	1,1	1,1
12	0,5	0,3	0,3	0,8	0,7	1,0
2018: 1	-1,6	-1,2	-1,3	-3,0	-0,2	0,2
2	-0,1	0,1	0,1	0,0	0,1	0,4
3	1,5	1,2	1,1	2,6	-0,2	0,2
4	0,9	1,0	1,0	1,3	0,0	0,5
5	-0,3	0,1	0,1	-0,9	0,6	0,8

δείκτης τιμών καταναλωτή (Εν.ΔΤΚ), εναρμονισμένος δείκτης πυρήνας πληθωρισμού (ΠΠ), 2016 - 2018 (Μάιος)

μεταβολή %		Μέση ετήσια μεταβολή %			
Εν. ΔΤΚ - ΣΦ	ΠΠ	ΔΤΚ	Εν.ΔΤΚ	Εν. ΔΤΚ - ΣΦ	ΠΠ
-0,4	-0,6	-0,8	0,0	-1,5	-0,4
0,3	-0,6	-0,7	0,1	-1,3	-0,3
0,3	-0,9	-0,5	0,3	-1,1	-0,4
0,5	0,1	-0,3	0,5	-0,9	-0,4
0,5	-0,2	0,0	0,6	-0,6	-0,4
0,3	0,0	0,2	0,8	-0,4	-0,4
0,2	0,4	0,3	0,8	-0,2	-0,4
0,2	0,6	0,5	0,9	0,0	-0,3
-0,1	0,1	0,6	0,9	0,0	-0,2
0,4	-0,1	0,8	1,0	0,1	-0,2
-0,1	0,2	0,9	1,0	0,1	-0,2
0,4	0,2	1,1	1,1	0,2	-0,1
0,4	-0,2	1,1	1,1	0,3	0,0
0,1	-0,4	1,0	1,0	0,2	0,0
0,3	0,1	0,9	0,9	0,3	0,1
0,0	-0,4	0,7	0,8	0,2	0,0
0,4	0,1	0,6	0,7	0,2	0,1
0,7	0,0	0,6	0,7	0,2	0,1

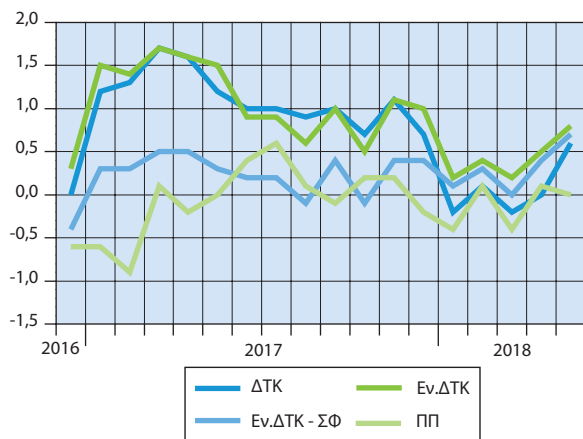
Ετήσιες μεταβολές (%)

**12. Μέσοι ετήσιοι υποδείκτες ομάδων ειδών
ΔΤΚ, 2014 - 2017**
2009=100,0

Ομάδες αγαθών και υπηρεσιών	Σταθμίσεις ‰	2014	2015	2016	2017
Γενικός δείκτης	1.000,00	107,38	105,52	104,60	105,82
Διατροφή και μη αλκοολούχα ποτά	206,21	102,97	104,83	135,68	104,93
Αλκοολούχα ποτά και καπνός	43,55	131,06	133,71	93,38	143,76
Ένδυση και υπόδηση	64,99	99,07	96,05	117,30	92,26
Στέγαση	136,71	129,54	121,16	92,77	119,85
Διαρκή αγαθά - Είδη νοικοκυριού και υπηρεσίες	45,23	95,67	93,64	98,70	90,07
Υγεία	74,02	97,77	97,05	113,97	96,56
Μεταφορές	146,20	122,47	117,13	98,81	121,16
Επικοινωνίες	41,89	98,44	98,41	91,24	100,43
Αναψυχή - Πολιτιστικές δραστηριότητες	41,00	94,05	92,61	89,18	89,94
Εκπαίδευση	32,54	92,39	90,18	105,65	89,10
Ξενοδοχεία - Καφέ - Εστιατόρια	101,33	102,91	103,43	95,00	107,39
Άλλα αγαθά και υπηρεσίες	66,34	99,95	96,61	104,65	93,03

**13. ΕΕ: Εναρμονισμένοι δείκτες τιμών καταναλωτή (Εν.ΔΤΚ).
Μέση ετήσια μεταβολή, 2013 - 2017**

Χώρες	2013	2014	2015	2016	2017
ΕΕ 28	1,5	0,5	0,0	0,3	1,7
Ευρωζώνη					
Αυστρία (AT)	2,1	1,5	0,8	1,0	2,2
Βέλγιο (BE)	1,2	0,5	0,6	1,8	2,2
Γαλλία (FR)	1,0	0,6	0,1	0,3	1,2
Γερμανία (DE)	1,6	0,8	0,1	0,4	1,7
Ελλάς (EL)	-0,9	-1,4	-1,1	0,0	1,1
Εσθονία (EE)	3,2	0,5	0,1	0,8	3,7
Ιρλανδία (IE)	0,5	0,3	0,0	-0,2	0,3
Ισπανία (ES)	1,5	-0,2	-0,6	-0,3	2,0
Ιταλία (IT)	1,2	0,2	0,1	-0,1	1,3
Κύπρος (CY)	0,4	-0,3	-1,5	-1,2	0,7
Λετονία (LV)	0,0	0,7	0,2	0,1	2,9
Λιθουανία (LT)	1,2	0,2	-0,7	0,7	3,7
Λουξεμβούργο (LU)	1,7	0,7	0,1	0,0	2,1
Μάλτα (MT)	1,0	0,8	1,2	0,9	1,3
Ολλανδία (NE)	2,6	0,3	0,2	0,1	1,3
Πορτογαλία (PT)	0,4	-0,2	0,5	0,6	1,6
Σλοβακία (SK)	1,5	-0,1	-0,3	-0,5	1,4
Σλοβενία (SI)	1,9	0,4	-0,8	-0,2	1,6
Φινλανδία (FI)	2,2	1,2	-0,2	0,4	0,8
Εκτός Ευρωζώνης					
Βουλγαρία (BG)	0,4	-1,6	-1,1	-1,3	1,2
Δανία (DK)	0,5	0,4	0,2	0,0	1,1
Ηνωμένο Βασίλειο (UK)	2,6	1,5	0,0	0,7	2,7
Κροατία (HR)	2,3	0,2	-0,3	-0,6	1,3
Ουγγαρία (HU)	1,7	0,0	0,1	0,4	2,4
Πολωνία (PL)	0,8	0,1	-0,7	-0,2	1,6
Ρουμανία (RO)	3,2	1,4	-0,4	-1,1	1,1
Σουηδία (SE)	0,4	0,2	0,7	1,1	1,9
Τσεχική Δημοκρατία (CZ)	1,4	0,4	0,3	0,6	2,4

Πηγή: Eurostat.

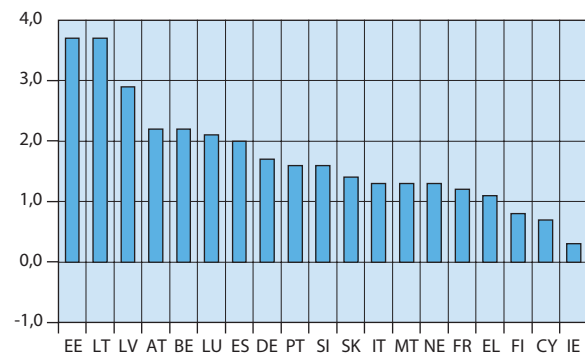
Χώρες Ευρωζώνης: Εν.ΔΤΚ - Μέση ετήσια μεταβολή (%), 2017

14. ΕΕ: Κατά κεφαλήν ακαθάριστο εγχώριο προϊόν σε μονάδες αγοραστικής δύναμης, 2013 - 2017

Χώρες	2013	2014	2015	2016	2017
ΕΕ 28	100	100	100	100	100
Ευρωζώνη					
Αυστρία (AT)	131	130	130	127	128
Βέλγιο (BE)	120	119	118	118	117
Γαλλία (FR)	108	107	105	104	104
Γερμανία (DE)	124	126	124	124	123
Ελλάς (EL)	72	72	69	68	67
Εσθονία (EE)	75	76	75	75	77
Ιρλανδία (IE)	132	137	181	183	184
Ισπανία (ES)	89	90	91	92	92
Ιταλία (IT)	98	96	95	97	96
Κύπρος (CY)	84	81	82	83	84
Λετονία (LV)	62	63	64	65	67
Λιθουανία (LT)	73	75	75	75	78
Λουξεμβούργο (LU)	261	270	267	257	253
Μάλτα (MT)	85	88	93	94	96
Ολλανδία (NE)	134	130	129	128	128
Πορτογαλία (PT)	77	77	77	77	77
Σλοβακία (SK)	77	77	77	77	77
Σλοβενία (SI)	82	82	82	83	85
Φινλανδία (FI)	113	111	109	109	109
Εκτός Ευρωζώνης					
Βουλγαρία (BG)	46	47	47	49	49
Δανία (DK)	128	128	127	124	125
Ηνωμένο Βασίλειο (UK)	108	109	108	108	105
Κροατία (HR)	60	59	59	60	61
Ουγγαρία (HU)	67	68	68	67	68
Πολωνία (PL)	67	67	68	68	70
Ρουμανία (RO)	54	55	56	58	63
Σουηδία (SE)	125	124	125	123	122
Τσεχική Δημοκρατία (CZ)	84	86	87	88	89

Πηγή: Eurostat.

15. ΕΕ: Έλλειμμα/πλεόνασμα Γενικής Κυβέρνησης ως ποσοστό (%) του ΑΕΠ, 2013 - 2017

Χώρες	2013	2014	2015	2016	2017
ΕΕ 28	-3,3	-2,9	-2,3	-1,6	-1,0
Ευρωζώνη					
Αυστρία (AT)	-2,0	-2,7	-1,0	-1,6	-0,7
Βέλγιο (BE)	-3,1	-3,1	-2,5	-2,5	-1,0
Γαλλία (FR)	-4,1	-3,9	-3,6	-3,4	-2,6
Γερμανία (DE)	-0,1	0,5	0,8	1,0	1,3
Ελλάς (EL)	-13,2	-3,6	-5,7	0,6	0,8
Εσθονία (EE)	-0,2	0,7	0,1	-0,3	-0,3
Ιρλανδία (IE)	-6,1	-3,6	-1,9	-0,5	-0,3
Ισπανία (ES)	-7,0	-6,0	-5,3	-4,5	-3,1
Ιταλία (IT)	-2,9	-3,0	-2,6	-2,5	-2,3
Κύπρος (CY)	-5,1	-9,0	-1,3	0,3	1,8
Λετονία (LV)	-1,2	-1,5	-1,4	0,1	-0,5
Λιθουανία (LT)	-2,6	-0,6	-0,2	0,3	0,5
Λουξεμβούργο (LU)	1,0	1,3	1,4	1,6	1,5
Μάλτα (MT)	-2,4	-1,8	-1,1	1,0	3,9
Ολλανδία (NE)	-2,4	-2,3	-2,1	0,4	1,1
Πορτογαλία (PT)	-4,8	-7,2	-4,4	-2,0	-3,0
Σλοβακία (SK)	-2,7	-2,7	-2,7	-2,2	-1,0
Σλοβενία (SI)	-14,7	-5,5	-2,9	-1,9	0,0
Φινλανδία (FI)	-2,6	-3,2	-2,8	-1,8	-0,6
Εκτός Ευρωζώνης					
Βουλγαρία (BG)	-0,4	-5,5	-1,6	0,2	0,9
Δανία (DK)	-1,2	1,1	-1,5	-0,4	1,0
Ηνωμένο Βασίλειο (UK)	-5,4	-5,4	-4,3	-3,0	-1,9
Κροατία (HR)	-5,3	-5,1	-3,4	-0,9	0,8
Ουγγαρία (HU)	-2,6	-2,6	-1,9	-1,7	-2,0
Πολωνία (PL)	-4,1	-3,6	-2,6	-2,3	-1,7
Ρουμανία (RO)	-2,1	-1,3	-0,8	-3,0	-2,9
Σουηδία (SE)	-1,4	-1,6	0,2	1,2	1,3
Τσεχική Δημοκρατία (CZ)	-1,2	-2,1	-0,6	0,7	1,6

Πηγή: Eurostat.

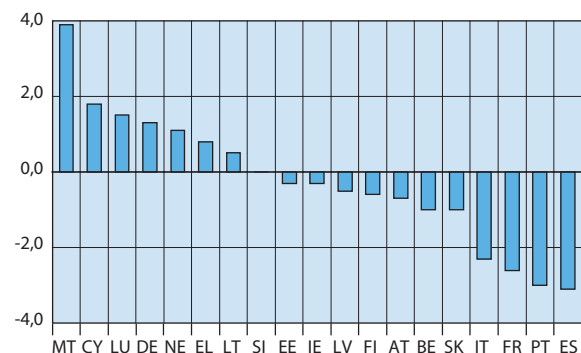
Χώρες Ευρωζώνης: Έλλειμμα/πλεόνασμα Γενικής Κυβέρνησης ως ποσοστό (%) του ΑΕΠ, 2017

16. ΕΕ: Ακαθάριστο χρέος της Γενικής Κυβέρνησης ως ποσοστό (%) του ΑΕΠ, 2013 - 2017

Χώρες	2013	2014	2015	2016	2017
ΕΕ 28	85,8	86,5	84,5	83,3	81,6
Ευρωζώνη					
Αυστρία (AT)	81,3	84,0	84,6	83,6	78,4
Βέλγιο (BE)	105,5	107,0	106,1	105,9	103,1
Γαλλία (FR)	93,4	94,9	95,6	96,6	97,0
Γερμανία (DE)	77,5	74,7	71,0	68,2	64,1
Ελλάς (EL)	177,4	178,9	176,8	180,8	178,6
Εσθονία (EE)	10,2	10,7	10,0	9,4	9,0
Ιρλανδία (IE)	119,4	104,5	76,9	72,8	68,0
Ισπανία (ES)	95,5	100,4	99,4	99,0	98,3
Ιταλία (IT)	129,0	131,8	131,5	132,0	131,8
Κύπρος (CY)	102,6	107,5	107,5	106,6	97,5
Λετονία (LV)	39,0	40,9	36,8	40,5	40,1
Λιθουανία (LT)	38,8	40,5	42,6	40,1	39,7
Λουξεμβούργο (LU)	23,7	22,7	22,0	20,8	23,0
Μάλτα (MT)	68,4	63,8	58,7	56,2	50,8
Ολλανδία (NE)	67,8	68,0	64,6	61,8	56,7
Πορτογαλία (PT)	129,0	130,6	128,8	129,9	125,7
Σλοβακία (SK)	54,7	53,5	52,3	51,8	50,9
Σλοβενία (SI)	70,4	80,3	82,6	78,6	73,6
Φινλανδία (FI)	56,5	60,2	63,5	63,0	61,4
Εκτός Ευρωζώνης					
Βουλγαρία (BG)	17,0	27,0	26,0	29,0	25,4
Δανία (DK)	44,0	44,3	39,9	37,9	36,4
Ηνωμένο Βασίλειο (UK)	85,6	87,4	88,2	88,2	87,7
Κροατία (HR)	80,5	84,0	83,8	80,6	78,0
Ουγγαρία (HU)	77,1	76,6	76,7	76,0	73,6
Πολωνία (PL)	55,7	50,3	51,1	54,2	50,6
Ρουμανία (RO)	37,5	39,1	37,7	37,4	35,0
Σουηδία (SE)	40,7	45,5	44,2	42,1	40,6
Τσεχική Δημοκρατία (CZ)	44,9	42,2	40,0	36,8	34,6

Πηγή: Eurostat.

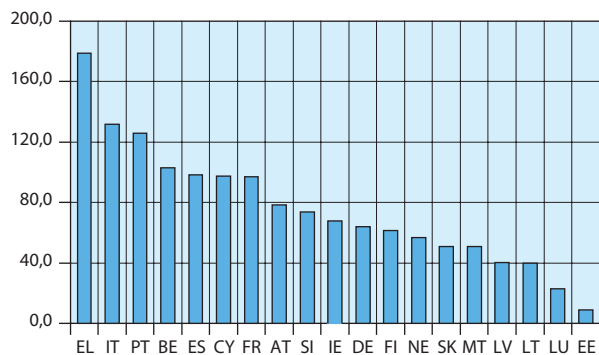
Χώρες ευρωζώνης: Ακαθάριστο χρέος της Γενικής Κυβέρνησης ως ποσοστό (%) του ΑΕΠ, 2017

Γεωργία, κτηνοτροφία, αλιεία

1. Εκμεταλλεύσεις και χρησιμοποιούμενη γεωργική έκταση, 2016			
Έρευνα Διάρθρωσης Γεωργικών και Κτηνοτροφικών Εκμεταλλεύσεων, 2016			
Εκτάσεις: χιλιάδες στρέμματα			
Περιφέρεια	Εκμεταλλεύσεις		Χρησιμοποιούμενη γεωργική έκταση
	Σύνολο	Με χρησιμοποιούμενη γεωργική έκταση	
Σύνολο Χώρας	684.902	678.702	31.526
Ανατολική Μακεδονία και Θράκη	51.628	50.683	3.634
Κεντρική Μακεδονία	96.482	95.187	6.289
Δυτική Μακεδονία	23.089	22.736	2.147
Θεσσαλία	60.323	59.208	3.756
Ήπειρος	29.462	28.764	726
Ιόνια Νησιά	27.707	27.700	650
Δυτική Ελλάδα	80.502	80.196	2.480
Στερεά Ελλάδα	65.859	65.094	2.734
Πελοπόννησος	88.410	88.221	2.826
Αττική	26.147	25.933	480
Βόρειο Αιγαίο	27.971	27.906	1.363
Νότιο Αιγαίο	20.283	20.114	801
Κρήτη	87.040	86.961	3.641

2. Κατανομή της χρησιμοποιούμενης γεωργικής έκτασης,

Έρευνα Διάρθρωσης Γεωργικών και

Εκτάσεις: χιλιάδες στρέμματα

Περιφέρεια	Ετήσιες καλλιέργειες ⁽¹⁾	
	Εκμεταλλεύσεις	Εκτάσεις
Σύνολο Χώρας	266.209	16.353
Ανατολική Μακεδονία και Θράκη	40.478	3.062
Κεντρική Μακεδονία	64.355	4.979
Δυτική Μακεδονία	19.522	1.721
Θεσσαλία	40.182	2.883
Ήπειρος	10.587	256
Ιόνια Νησιά	5.035	59
Δυτική Ελλάδα	26.163	1.020
Στερεά Ελλάδα	23.356	1.472
Πελοπόννησος	9.950	274
Αττική	2.484	82
Βόρειο Αιγαίο	5.395	161
Νότιο Αιγαίο	6.737	184
Κρήτη	11.966	199

(1) Δεν περιλαμβάνονται οι αγροναπαύσεις.

(2) Περιλαμβάνονται οι οικογενειακοί λαχανόκηποι, τα μόνιμα λιβάδια και οι βοσκότοποι, οι άγονοι βοσκότοποι, τα φυτώρια, οι άλλες πολυετείς φυτείες και οι αγροναπαύσεις.

κατά βασικές κατηγορίες χρήσης και περιφέρεια, 2016

Κτηνοτροφικών Εκμεταλλεύσεων, 2016

Αμπέλια και σταφιδάμπελα		Δενδρώδεις καλλιέργειες		Λοιπές εκτάσεις ⁽²⁾	
Εκμεταλλεύσεις	Εκτάσεις	Εκμεταλλεύσεις	Εκτάσεις	Εκμεταλλεύσεις	Εκτάσεις
97.792	736	497.745	8.497	237.199	5.939
4.092	40	15.283	175	24.392	357
6.329	55	49.773	978	27.302	277
4.304	21	4.679	72	12.844	333
5.317	37	24.510	466	24.303	369
1.793	4	19.123	248	14.648	217
6.216	25	26.710	304	10.736	262
9.934	118	67.874	936	33.214	406
6.757	45	53.736	782	19.103	436
12.963	168	84.262	2.064	18.398	320
5.310	54	24.350	300	2.310	43
4.669	20	25.542	546	10.567	636
4.655	25	17.133	142	7.721	449
25.454	123	84.770	1.484	31.662	1.835

Ποσοστιαία (%) κατανομή της χρησιμοποιούμενης γεωργικής έκτασης των εκμεταλλεύσεων, κατά βασικές κατηγορίες χρήσης

3. Εκμεταλλεύσεις με αρδευόμενες και Έρευνα Διάρθρωσης Γεωργικών και

Εκτάσεις: χιλιάδες στρέμματα

Περιφέρεια	Εκμεταλλεύσεις		
	Σύνολο	Εκμεταλλεύσεις με χρησιμοποιούμενη γεωργική έκταση ⁽¹⁾	Χρησιμοποιούμενη γεωργική έκταση ⁽¹⁾
Σύνολο Χώρας	684.902	676.187	28.203
Ανατολική Μακεδονία και Θράκη	51.628	50.656	3.605
Κεντρική Μακεδονία	96.482	95.005	6.278
Δυτική Μακεδονία	23.089	22.676	2.012
Θεσσαλία	60.323	59.125	3.687
Ήπειρος	29.462	28.462	676
Ιόνια Νησιά	27.707	27.605	477
Δυτική Ελλάδα	80.502	79.900	2.377
Στερεά Ελλάδα	65.859	64.802	2.580
Πελοπόννησος	88.410	88.103	2.727
Αττική	26.147	25.898	474
Βόρειο Αιγαίο	27.971	27.532	834
Νότιο Αιγαίο	20.283	19.903	461
Κρήτη	87.040	86.520	2.014

(1) Δεν περιλαμβάνονται οι άγονοι βοσκότοποι.

αρδευθείσες εκτάσεις, κατά περιφέρεια, 2016

Κτηνοτροφικών Εκμεταλλεύσεων, 2016

Εκμεταλλεύσεις με αρδευόμενες εκτάσεις			
Εκμεταλλεύσεις	Συνολική χρησιμοποιούμενη γεωργική έκταση ⁽¹⁾	Αρδευόμενη	Αρδευθείσα
432.472	21.262	13.523	10.749
41.014	3.124	1.961	1.538
71.839	4.869	3.427	2.886
14.602	1.416	674	473
46.467	3.160	2.427	1.800
20.124	496	323	278
11.642	222	27	18
52.230	1.803	1.219	872
33.183	1.878	1.258	990
47.569	1.746	987	903
9.697	214	114	97
12.308	449	92	73
9.642	282	83	50
62.154	1.604	932	771

Σύνολο εκμεταλλεύσεων και εκμεταλλεύσεις με αρδευόμενη έκταση

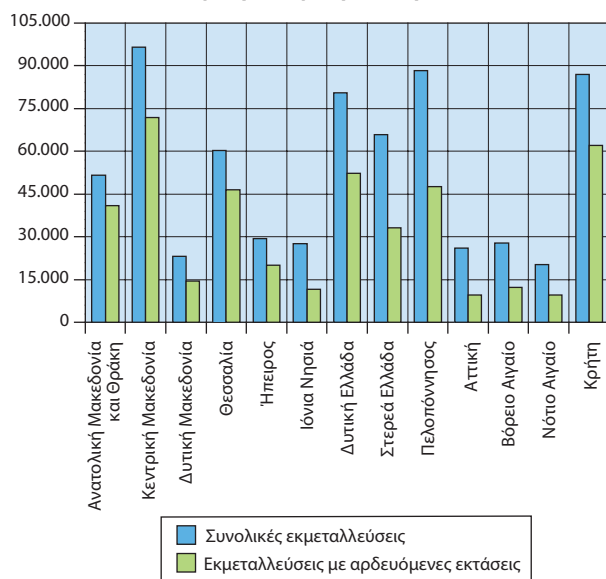

4. Κτηνοτροφικές εκμεταλλεύσεις και Έρευνα Διάρθρωσης Γεωργικών και

Περιφέρεια	Βοοειδών		Προβάτων	
	Εκμεταλλεύσεις	Αριθμός ζώων	Εκμεταλλεύσεις	Αριθμός ζώων
Σύνολο Χώρας	14.699	615.123	86.030	8.227.631
Ανατολική Μακεδονία και Θράκη	2.946	92.762	3.897	539.302
Κεντρική Μακεδονία	2.642	168.859	4.798	741.831
Δυτική Μακεδονία	1.099	37.019	2.645	366.202
Θεσσαλία	1.564	120.157	8.251	1.134.925
Ήπειρος	1.103	61.211	8.499	559.771
Ιόνια Νησιά	274	3.572	1.761	103.703
Δυτική Ελλάδα	1.591	62.947	17.855	1.444.118
Στερεά Ελλάδα	573	25.549	7.877	496.464
Πελοπόννησος	920	17.988	7.281	407.552
Αττική	53	2.284	801	69.843
Βόρειο Αιγαίο	551	6.279	4.670	453.592
Νότιο Αιγαίο	1.183	14.832	3.498	168.800
Κρήτη	200	1.663	14.196	1.741.529

5. Απασχολούμενοι στις γεωργικές εκμεταλλεύσεις, των εποχικών Έρευνα Διάρθρωσης Γεωργικών και

Περιφέρεια	Διαχειριστές εκμεταλλεύσεων νομικών προσώπων	Κάτοχοι και μέλη της οικογένειας σε εκμεταλλεύσεις φυσικών προσώπων
Ανατολική Μακεδονία και Θράκη	49	92.257
Κεντρική Μακεδονία	164	160.036
Δυτική Μακεδονία	42	41.149
Θεσσαλία	72	103.233
Ήπειρος	53	47.665
Ιόνια Νησιά	10	42.651
Δυτική Ελλάδα	27	133.844
Στερεά Ελλάδα	54	110.924
Πελοπόννησος	44	146.870
Αττική	66	47.213
Βόρειο Αιγαίο	18	45.161
Νότιο Αιγαίο	17	35.010
Κρήτη	36	162.311

αριθμός ζώων, κατά περιφέρεια, 2016 Κτηνοτροφικών Εκμεταλλεύσεων, 2016

Αιγών		Χοιρινών	
Εκμεταλλεύσεις	Αριθμός ζώων	Εκμεταλλεύσεις	Αριθμός ζώων
64.049	3.541.675	17.829	769.127
2.627	360.338	934	70.812
3.482	442.724	952	84.527
1.949	160.611	795	12.832
4.201	330.391	1.332	123.474
4.261	149.790	327	125.545
2.118	111.303	349	1.498
12.122	476.681	5.695	139.980
6.428	284.988	890	94.276
6.265	375.250	952	59.166
611	22.538	159	3.361
3.606	114.332	1.798	5.579
4.125	203.216	1.675	8.414
12.254	509.514	1.971	39.664

κατά κατηγορία, και ημέρες απασχόλησης εργατών, 2016 Κτηνοτροφικών Εκμεταλλεύσεων, 2016

Μόνιμοι εργάτες	Εποχικοί εργάτες	
	Σύνολο	Ημέρες απασχόλησης
33.826	891.798	13.430.657
2.526	63.292	830.116
7.728	150.720	2.857.865
1.385	18.391	318.371
3.165	66.245	1.534.724
1.076	23.418	312.043
249	14.476	233.944
3.483	142.370	1.631.088
2.800	84.001	975.090
3.188	168.832	2.733.878
2.502	27.229	304.230
800	14.095	251.312
547	8.972	118.857
4.377	109.757	1.329.140

6. Εκτάσεις και γεωργική παραγωγή, 1991, 2001 και 2012 - 2015

	1991	2001	2012	2013	2014	2015
--	------	------	------	------	------	------

1. Εκτάσεις καλλιεργειών (χιλ. στρέμματα)

Αροτραίες	23.344	22.190	19.442	19.144	17.663	17.371
Λαχανικά	1.236	1.163	986	967	670	673
Αμπέλια – σταφιδάμπελα	1.517	1.321	1.148	1.115	938	947
Δενδρώδεις	9.234	9.982	10.237	10.237	10.102	10.164

2. Παραγωγή επιλεγμένων γεωργικών προϊόντων (χιλ. τόνοι)

Σιτάρι	3.162	2.196	1.837	1.832	1.570	1.458
Βαμβάκι	594	1.355	796	875	820	818
Καπνός	173	142	34	41	41	37
Γλεύκος (μούστος)	466	421	337	331	266	297
Ελαιόλαδο	198	435	332	299	251	333
Πορτοκάλια	805	1.112	850	876	754	809
Λεμόνια	177	179	81	75	59	61

7. Ζωικό κεφάλαιο και κτηνοτροφική παραγωγή, 1991, 2001 και 2012 - 2015

	1991	2001	2012	2013	2014	2015
--	------	------	------	------	------	------

1. Ζωικό κεφάλαιο (χιλ. κεφάλια)

Βοοειδή	602	621	611	602	619	597
Χοίροι	986	934	793	761	724	714
Πρόβατα	8.692	9.124	8.778	8.611	8.481	8.746
Αίγες	5.336	5.662	4.895	4.782	4.234	4.128
Κυψέλες μελισσών (χιλιάδες)	1.196	1.294	1.455	1.457	1.529	1.519

2. Παραγωγή (χιλ. τόνοι)

Κρέας	501	462	431	436	410	411
Γάλα	1.805	2.032	2.020	2.016	2.018	1.972
Τυρί, σκληρό	38	36	39	38	37	36
Τυρί, μαλακό	117	126	114	115	99	92
Μέλι	14	15	16	16	20	21

8. Θαλάσσια αλιεία, 2012 - 2016

	2012	2013	2014	2015	2016
--	------	------	------	------	------

Μηχανοκίνητα αλιευτικά σκάφη 20 HP και άνω	5.837	5.798	5.778	6.049	5.891
Ποσότητα αλιευμάτων (χιλ. τόνοι)	60	63	60	64	58
Αξία (χιλ. ευρώ)	222.079,6	231.470,4	227.078,8	204.956,0	175.253,7

9. Ποσότητα αλιευμάτων κατά κυριότερα είδη, 2012 - 2016

Σε μετρικούς τόνους

	2012	2013	2014	2015	2016
--	------	------	------	------	------

Σύνολο	59.590	62.733	59.590	63.512	57.655
Ψάρια	50.545	52.961	50.343	52.553	48.091
Κεφαλόποδα	5.157	5.560	5.052	4.885	4.103
Μαλακόστρακα	3.541	3.853	3.728	5.678	5.095
Οστρακοειδή	347	360	466	396	366

10. Υδατοκαλλιέργειες, 2012 - 2016

	2012	2013	2014	2015	2016
--	------	------	------	------	------

Παραγωγή (χιλ. τόνοι)	111	114	104	108	123
Αξία (χιλ. ευρώ)	445.892,1	435.857,7	443.342,3	477.503,9	525.667,0

11. ΕΕ: Κτηνοτροφική παραγωγή -

Χιλιάδες τόνοι						
Χώρες	Βοοειδών			Προβάτων και		
	2015	2016	2017	2015	2016	
Ευρωζώνη						
Αυστρία (AT)	228,75	227,44	226,09	7,77	7,30	
Βέλγιο (BE)	267,88	278,36	281,54	2,72	3,02	
Γαλλία (FR)	1.452,77	1.464,15	*1.442,18	*86,95	89,32	
Γερμανία (DE)	1.124,00	1.148,00	1.124,00	21,00	22,00	
Ελλάς (EL)	41,92	40,17	44,11	76,83	74,52	
Εσθονία (EE)	9,62	9,43	9,00	0,09	0,10	
Ιρλανδία (IE)	564,14	588,36	617,24	58,36	60,95	
Ισπανία (ES)	626,10	637,01	*641,02	124,98	126,96	
Ιταλία (IT)	788,28	809,66	756,42	35,44	32,92	
Κύπρος (CY)	5,04	7,71	8,31	5,39	4,60	
Λετονία (LV)	17,36	17,70	16,75	*0,27	0,37	
Λιθουανία (LT)	44,13	42,29	40,88	0,12	0,15	
Λουξεμβούργο (LU)	9,08	9,42	9,54	0,05	0,05	
Μάλτα (MT)	1,03	1,15	1,12	0,12	0,13	
Ολλανδία (NE)	382,52	416,06	438,87	14,45	14,36	
Πορτογαλία (PT)	88,62	91,10	91,09	11,28	10,79	
Σλοβακία (SK)	8,40	8,29	7,79	0,54	...	
Σλοβενία (SI)	*33,58	35,66	35,79	*0,12	0,13	
Φινλανδία (FI)	85,76	86,37	85,39	1,20	1,27	
Εκτός Ευρωζώνης						
Βουλγαρία (BG)	5,29	6,66	7,44	
Δανία (DK)	120,60	129,40	124,00	1,80	1,60	
Ηνωμένο Βασίλειο (UK)	883,21	*911,66	899,22	300,52	*289,94	
Κροατία (HR)	42,26	44,43	42,20	
Ουγγαρία (HU)	26,39	28,07	27,21	0,42	0,57	
Πολωνία (PL)	471,01	501,46	558,58	
Ρουμανία (RO)	44,47	57,53	59,14	9,26	...	
Σουηδία (SE)	143,98	131,25	132,07	5,13	5,02	
Τσεχική Δημοκρατία (CZ)	68,29	71,93	67,72	0,18	—	

Πηγή: Eurostat.

* = Προσωρινά στοιχεία.

... = Μη διαθέσιμα στοιχεία.

— = Μηδέν ή λιγότερο από το μισό της μονάδας που χρησιμοποιείται.

(1) Τα στοιχεία αφορούν στο συνολικό βάρος βοοειδών και χοίρων που σφαγιάζονται σε σφαγεία ή στην εκμετάλλευση, προβάτων (και μικρών αρνιών) και αιγών που σφαγιάζονται σε σφαγεία ή αλλού, καθώς και βάρος πουλερικών, των οποίων το κρέας έχει δηλωθεί ότι προορίζεται για κατανάλωση από τον άνθρωπο.

(2) Εκτιμήσεις.

παραγωγή κρέατος⁽¹⁾, 2015 - 2017

αιγών	Χοιρινών				Πουλερικών		
	2017	2015	2016	2017	2015	2016	2017
	7,69	527,77	511,49	505,36
	3,23	1.124,31	1.060,54	1.044,56	452,94	461,25	463,39
	*86,93	*2.162,87	2.206,41	*2.177,25	*1.719,00	*1.669,00	*1.650,00
	22,00	5.562,00	5.579,00	5.455,00	1.511,00	1.525,00	1.514,00
	71,32	90,00	93,50	81,18	189,63	212,65	214,30
	0,13	42,41	42,82	41,77
	67,12	276,40	282,70	294,17	128,02	145,51	152,23
	*125,49	3.854,66	4.181,09	*4.249,16	1.446,99	1.526,63	*1.542,19
	35,03	1.485,83	1.544,13	1.466,95	1.294,96	1.366,27	1.327,10
	5,26	43,40	43,88	43,56	*23,78	24,03	25,25
	0,43	29,33	31,16	33,32	29,52	30,02	33,56
	0,14	66,17	60,35	60,86	95,79	104,10	110,74
	0,05	12,29	13,78	12,77	—	—	—
	0,16	5,55	4,93	4,71	3,91	3,83	3,68
	14,12	1.456,22	1.452,84	1.455,68
	10,26	377,46	375,44	356,47	308,69	326,40	340,92
	...	45,24	48,34	49,47
	0,15	*20,23	22,69	21,88	*58,76	64,01	68,66
	1,30	191,93	190,10	179,26	117,31	125,41	128,81
	...	60,68	65,65	71,33	101,25	106,47	103,96
	—	1.598,70	1.566,60	1.530,00	134,40	144,30	*164,00
	297,77	898,33	*919,22	900,47	1.688,84	*1.791,26	1.834,50
	...	73,00	79,90	71,40	⁽²⁾ 63,40	⁽²⁾ 64,00	⁽²⁾ 64,50
	0,59	409,30	431,76	434,57	478,71	507,94	485,14
	...	1.906,11	1.963,01	1.990,46	2.011,04	2.268,36	2.343,55
	...	330,47	337,03	327,98	374,79	390,66	405,46
	5,28	233,50	233,89	239,76	145,78	158,03	158,52
	—	227,74	220,33	211,00	151,41	156,50	158,91

Μεταποίηση

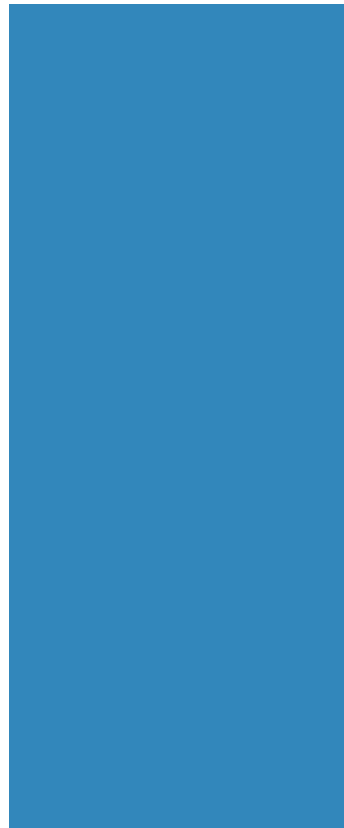

1. Στοιχεία διάρθρωσης των επιχειρήσεων στον τομέα της μεταποίησης, 2011 - 2013

Ποσά: εκατομμύρια ευρώ

	2011	2012	2013
Αριθμός επιχειρήσεων	74.066	64.578	57.735
Σύνολο απασχολούμενων	338.735	311.501	289.181
Μισθωτοί και ημερομίσθιοι	268.042	271.320	254.192
Αμοιβές απασχολούμενων	5.889	5.400	4.753
Ακαθάριστη αξία παραγωγής	50.314	51.461	49.930
Σύνολο αναλώσεων ⁽¹⁾	35.848	38.635	37.212
Προστιθέμενη αξία	14.446	12.825	12.718
Πωλήσεις παραχθέντων προϊόντων	46.349	47.516	46.398
Σύνολο επενδύσεων	1.824	3.156	1.390
Κόστος εργασίας	7.534	6.935	6.166

(1) Το σύνολο των αναλώσεων περιλαμβάνει την κατανάλωση πρώτων και βοηθητικών υλών, το κόστος παροχής νερού, τα καύσιμα, καθώς και τις αμοιβές υπέρ τρίτων για την επεξεργασία του προϊόντος.

Σύνολο αναλώσεων και πωλήσεις παραχθέντων προϊόντων, 2011 - 2013

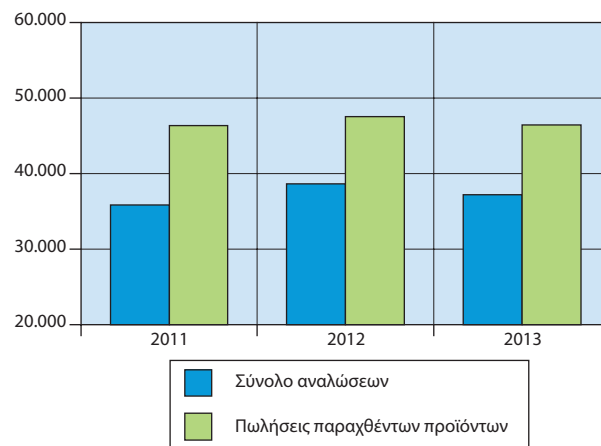

2. Δείκτης Βιομηχανικής Παραγωγής, 2015 - 2017

2010=100,0

	2015	2016	2017*
Γενικός δείκτης	88,7	90,9	95,0
Ορυχεία - λατομεία	80,2	68,4	73,5
Μεταποιητικές βιομηχανίες	89,8	93,6	97,2
Τρόφιμα	92,3	94,3	95,9
Ποτά	87,5	87,3	81,5
Καπνός	117,2	120,1	97,9
Κλωστοϋφαντουργικές ύλες	64,2	65,4	63,6
Είδη ένδυσης	54,3	49,8	45,9
Δέρματα - είδη υπόδησης	46,2	50,5	47,2
Ξύλο και φελλός	39,5	43,1	43,1
Χαρτί και προϊόντα από χαρτί	98,8	97,0	98,8
Εκτυπώσεις και αναπαραγωγή προεγγεγραμμένων μέσων	53,0	52,8	47,3
Παράγωγα πετρελαίου και άνθρακα	119,9	128,8	134,4
Χημικά προϊόντα	95,1	102,0	103,3
Βασικά φαρμακευτικά προϊόντα και σκευάσματα	105,7	110,4	130,2
Προϊόντα από ελαστική και πλαστική ύλη	92,8	91,3	92,6
Μη μεταλλικά ορυκτά	55,6	63,6	62,8
Βασικά μέταλλα	105,7	112,1	141,1
Κατασκευή μεταλλικών προϊόντων	75,7	82,9	85,5
Ηλεκτρονικοί υπολογιστές, ηλεκτρονικά και οπτικά προϊόντα	127,2	100,8	111,7
Ηλεκτρολογικός εξοπλισμός	70,2	72,2	73,2
Μηχανήματα και είδη εξοπλισμού	86,5	96,2	103,0
Μηχανοκίνητα οχήματα, ρυμουλκούμενα, ημιρυμουλκούμενα	57,8	75,6	91,7
Λοιπός εξοπλισμός μεταφορών	78,4	79,0	64,8
Επιπλα	48,2	52,4	51,2
Άλλες μεταποιητικές δραστηριότητες	88,2	90,1	93,0
Επισκευή και εγκατάσταση μηχανημάτων και εξοπλισμού	60,3	56,2	60,3
Ηλεκτρισμός	85,6	87,1	93,8
Παροχή νερού	97,9	98,3	95,7

* = Προσωρινά στοιχεία.

3. Ορυχεία: Αριθμός επιχειρήσεων, αμειβόμενη απασχόληση και ακαθάριστη αξία παραγωγής, 2013

Ποσά: χιλιάδες ευρώ

	Αριθμός επιχειρήσεων	Αριθμός απασχολούμενων με αμοιβή	Ετήσια αμοιβή εργασίας	Ακαθάριστη αξία παραγωγής ⁽¹⁾
Σύνολο⁽²⁾	369	5.337	116.679	657.094
Εξόρυξη λιγνίτη				
Άντληση αργού πετρελαίου	4	442	15.397	119.212
Υποστηρικτικές δραστηριότητες για την άντληση πετρελαίου και φυσικού αερίου				
Εξόρυξη λοιπών μη σιδηρούχων μεταλλευμάτων				
Εξόρυξη διακοσμητικών και οικοδομικών λίθων, ασβεστόλιθου, γύψου, κιμωλίας και σχιστόλιθου	206	1.183	21.403	103.563
Λειτουργία φρεάτων παραγωγής αμμοχάλικου και άμμου. Εξόρυξη αργίλου και καολίνης	147	1.669	40.722	234.617
Εξόρυξη ορυκτών για τη χημική βιομηχανία και τη βιομηχανία λιπασμάτων	8	413	10.909	59.611
Άλλες εξορυκτικές και λατομικές δραστηριότητες, μ.α.κ				
Εξόρυξη αλατιού
Υποστηρικτικές δραστηριότητες για άλλες εξορυκτικές και λατομικές δραστηριότητες

... = Μη διαθέσιμα στοιχεία.

Γενική παρατήρηση: Τυχόν διαφορές μεταξύ του αθροίσματος των επιμέρους ποσών και των συνόλων οφείλονται στη στρογγυλοποίηση.

(1) Στην ακαθάριστη αξία παραγωγής κάθε κλάδου περιλαμβάνεται η αξία των μη διατεθέντων προς εμπλουτισμό ή επεξεργασία προϊόντων σε φυσική κατάσταση, καθώς και η αξία των προϊόντων εμπλουτισμού, επεξεργασίας ή καμινείας.

(2) Δεν περιλαμβάνονται τα Συμριδωρυχεία, γιατί δεν υπάρχουν πλήρη στοιχεία εκμετάλλυσής τους.

4. ΕΕ: Παραγωγή πρωτογενούς ενέργειας⁽¹⁾, 2013 - 2016

1.000 τόνοι ισοδύναμου πετρελαίου

Χώρες	2013	2014	2015	2016
ΕΕ 28	792.081,5	773.976,2	767.429,6	755.389,4
Ευρωζώνη				
Αυστρία (AT)	12.285,6	12.056,1	11.995,1	12.348,5
Βέλγιο (BE)	14.650,1	12.317,8	10.401,4	14.969,0
Γαλλία (FR)	135.387,4	136.638,2	137.527,3	130.574,6
Γερμανία (DE)	120.467,3	119.769,7	119.623,1	115.649,5
Ελλάς (EL)	9.312,2	8.804,5	8.472,6	6.722,5
Εσθονία (EE)	5.653,3	5.572,1	5.599,9	4.676,9
Ιρλανδία (IE)	2.288,4	2.025,8	1.929,4	4.201,4
Ισπανία (ES)	34.575,8	34.941,8	33.440,0	33.970,1
Ιταλία (IT)	36.864,3	36.809,1	36.133,9	33.797,5
Κύπρος (CY)	108,9	117,8	121,2	128,8
Λετονία (LV)	2.143,5	2.380,5	2.338,3	2.447,2
Λιθουανία (LT)	1.414,2	1.487,4	1.585,1	1.620,3
Λουξεμβούργο (LU)	131,6	152,1	149,1	158,8
Μάλτα (MT)	9,1	12,7	14,8	17,7
Ολλανδία (NE)	69.744,1	60.274,7	47.917,4	46.058,5
Πορτογαλία (PT)	5.750,6	5.980,5	5.303,5	5.997,6
Σλοβακία (SK)	6.408,3	6.307,4	6.320,1	6.197,9
Σλοβενία (SI)	3.594,5	3.664,5	3.386,7	3.570,3
Φινλανδία (FI)	18.000,0	18.105,3	17.537,8	17.562,8
Εκτός Ευρωζώνης				
Βουλγαρία (BG)	10.547,8	11.263,5	11.986,3	11.218,0
Δανία (DK)	16.408,6	15.763,6	15.738,8	14.948,7
Ηνωμένο Βασίλειο (UK)	109.041,6	107.085,3	117.809,8	119.604,8
Κροατία (HR)	4.438,3	4.350,2	4.391,2	4.409,1
Ουγγαρία (HU)	11.391,7	10.982,8	11.196,3	11.356,1
Πολωνία (PL)	70.579,7	66.884,4	67.556,0	66.414,7
Ρουμανία (RO)	26.110,9	26.571,8	26.656,4	25.044,4
Σουηδία (SE)	34.351,4	34.043,5	33.589,1	34.565,1
Τσεχική Δημοκρατία (CZ)	30.422,4	29.613,1	28.708,8	27.158,6

Πηγή: Eurostat.

(1) Πρωτογενής παραγωγή ονομάζεται κάθε είδους εξόρυξη ενεργειακών προϊόντων από φυσικές πηγές σε μορφή που να μπορούν να χρησιμοποιηθούν. Παραγωγή πρωτογενούς ενέργειας είναι, για παράδειγμα, η εκμετάλλευση των φυσικών πόρων από ανθρακωρυχεία, κοιτάσματα αργού πετρελαίου, υδροηλεκτρικούς σταθμούς ή η παραγωγή βιοκαυσίμων. Η μετατροπή ενέργειας από μια μορφή σε μια άλλη, όπως η παραγωγή ηλεκτρικής ενέργειας ή ατμού σε θερμοηλεκτρικούς σταθμούς ή η παραγωγή οπτάνθρακα σε καμίνους ανθρακοποίησης, δεν αποτελεί πρωτογενή παραγωγή ενέργειας.

Οικοδόμηση

1. Δημόσια και ιδιωτική οικοδομική

Περιφέρεια	Αριθμός αδειών		
	2015	2016	2017
Σύνολο Χώρας	13.459	12.752	13.891
Ανατολική Μακεδονία και Θράκη	582	553	485
Κεντρική Μακεδονία	1.902	1.828	1.851
Δυτική Μακεδονία	286	280	285
Θεσσαλία	727	687	754
Ήπειρος	481	411	474
Ιόνια Νησιά	603	676	812
Δυτική Ελλάδα	1.118	1.013	1.193
Στερεά Ελλάδα	1.042	1.096	1.105
Πελοπόννησος	1.482	1.410	1.330
Αττική	2.430	2.410	2.737
Βόρειο Αιγαίο	530	333	438
Νότιο Αιγαίο	1.262	1.097	1.379
Κρήτη	1.014	958	1.048

δραστηριότητα, 2015 - 2017

Επιφάνεια (χιλ. m ²)			Όγκος (χιλ. m ³)		
2015	2016	2017	2015	2016	2017
2.774,2	2.426,3	2.860,4	14.831,8	10.553,4	12.678,6
111,6	102,0	112,9	444,2	460,2	488,9
425,6	401,3	452,1	2.159,8	2.288,7	2.521,8
346,0	59,3	72,2	4.140,9	259,7	385,6
196,9	163,7	189,9	1.175,6	762,9	937,0
88,1	87,7	125,8	357,8	333,2	646,2
100,1	137,4	196,5	339,6	490,2	634,6
193,8	163,3	199,4	827,6	626,2	802,1
217,6	158,4	175,9	1.089,8	729,5	896,5
234,5	223,6	250,8	953,5	948,3	1.110,2
363,2	439,9	532,7	1.561,1	1.895,1	2.312,4
79,8	39,8	52,8	306,5	141,3	184,2
188,2	184,6	233,3	652,9	669,2	840,4
228,8	265,3	266,1	822,5	948,9	918,7

2. Δείκτες τιμών κατηγοριών έργων (παραγωγού) και κόστους κατασκευής νέων κτηρίων κατοικιών, 2014 - 2018 (Q1)

2010=100,0

	2014	2015	2016	2017	2018(Q1)
Δείκτης τιμών κατηγοριών έργων	95,0	92,3	90,8	90,5	90,8
Δείκτης συνολικού κόστους	96,5	94,3	92,7	92,9	93,4
Δείκτης κόστους υλικών	98,8	96,8	95,1	95,4	96,3
Δείκτης κόστους εργασίας	93,0	90,4	89,0	88,9	88,9

3. Εξέλιξη του Δείκτη Παραγωγής
2010 =

Έτος και τρίμηνο	Δείκτης Παραγωγής στις Κατασκευές	
	Δείκτης	Ετήσια μεταβολή %
2013: Β' τρίμηνο	32,32	-16,8
Γ' »	34,70	-4,7
Δ' τρίμηνο	48,20	7,2
Μέσος ετήσιος	35,85	-8,2
2014: Α' τρίμηνο	26,08	-7,5
Β' »	37,89	17,2
Γ' »	44,69	28,8
Δ' τρίμηνο	56,93	18,1
Μέσος ετήσιος	41,40	15,5
2015: Α' τρίμηνο	37,97	45,6
Β' »	40,27	6,3
Γ' »	32,19	-28,0
Δ' τρίμηνο	60,27	5,9
Μέσος ετήσιος	42,67	3,1
2016: Α' τρίμηνο	34,89	-8,1
Β' »	46,49	15,5
Γ' »	56,90	76,8
Δ' τρίμηνο	71,50	18,6
Μέσος ετήσιος	52,45	22,9
2017: Α' τρίμηνο	39,73	13,9
Β' »	44,34	-4,6
Γ' »	38,85	-31,7
Δ' τρίμηνο	56,15	-21,5
Μέσος ετήσιος	44,77	-14,6
2018: Α' τρίμηνο*	39,51	-0,6

* = Προσωρινά στοιχεία.

(1) Τα στοιχεία έχουν προσαρμοστεί σύμφωνα με τον πραγματικό αριθμό εργασιών ημερών.

στις Κατασκευές, 2013 - 2018 (Q1)⁽¹⁾
100,0

Δείκτης Παραγωγής Οικοδομικών Έργων (Κτηρίων)		Δείκτης Παραγωγής Έργων Πολιτικού Μηχανικού	
Δείκτης	Ετήσια μεταβολή %	Δείκτης	Ετήσια μεταβολή %
26,93	-31,7	38,81	1,8
32,22	-7,4	37,69	-1,6
38,19	-6,7	60,26	21,0
31,11	-17,3	41,57	1,9
23,67	-12,6	28,99	-1,8
28,24	4,9	49,52	27,6
29,57	-8,2	62,91	66,9
42,53	11,4	74,30	23,3
31,00	-0,3	53,93	29,7
31,47	33,0	45,80	58,0
32,99	16,8	49,04	-1,0
25,26	-14,6	40,54	-35,6
49,83	17,2	72,84	-2,0
34,89	12,5	52,06	-3,5
30,51	-3,1	40,17	-12,3
37,33	13,2	57,53	17,3
38,47	52,3	79,13	95,2
58,46	17,3	87,23	19,7
41,19	18,1	66,01	26,8
28,95	-5,1	52,73	31,3
35,80	-4,1	54,63	-5,0
32,26	-16,1	46,80	-40,9
50,89	-13,0	62,50	-28,3
36,98	-10,2	54,17	-17,9
39,27	35,6	39,80	-24,5

**4. ΕΕ: Ετήσιες μεταβολές (%) του Δείκτη Παραγωγής
στις Κατασκευές, 2013 - 2017**

Χώρες	2013	2014	2015	2016	2017
ΕΕ 28	-1,7	2,7	1,1	2,5	3,9
Ευρωζώνη					
Αυστρία (AT)	0,4	-1,7	-1,7	2,3	5,8
Βέλγιο (BE)	-2,2	-0,7	-2,4	0,3	0,7
Γαλλία (FR)	0,6	-2,6	-2,2	-0,2	2,8
Γερμανία (DE)	-0,1	2,9	-2,3	5,7	3,2
Ελλάς (EL)	-8,2	15,5	3,1	22,9	-14,6
Εσθονία (EE)	-0,1	-2,1	-3,5	4,6	17,7
Ιρλανδία (IE)	11,3	8,2	7,9	18,3	18,0
Ισπανία (ES)	1,5	*17,4	*1,7	*5,1	*-1,6
Ιταλία (IT)	-10,3	-6,8	-1,9	-0,1	0,8
Κύπρος (CY)	-18,9	-21,7	0,2	9,0	21,9
Λετονία (LV)	7,3	10,5	-0,6	-16,6	18,7
Λιθουανία (LT)	11,4	16,8	-3,5	-9,5	9,5
Λουξεμβούργο (LU)	-4,3	4,4	-1,3	3,3	*1,3
Μάλτα (MT)	1,9	*16,2	*8,1	*-0,4	*9,0
Ολλανδία (NE)	-5,1	4,2	*8,2	*7,0	*6,3
Πορτογαλία (PT)	-16,2	-9,6	-3,1	-3,8	1,8
Σλοβακία (SK)	-5,2	-4,5	18,1	-10,8	3,5
Σλοβενία (SI)	-2,6	19,5	-8,2	-17,7	17,7
Φινλανδία (FI)	⁽¹⁾ -3	⁽¹⁾ 0,4	⁽¹⁾ 5,6	⁽¹⁾ 5,6	⁽¹⁾ 5,2
Εκτός Ευρωζώνης					
Βουλγαρία (BG)	-3,4	6,8	11,1	-16,3	*4,7
Δανία (DK)	-0,5	4,2	4,5	4,4	4,4
Ηνωμένο Βασίλειο (UK)	1,5	9,0	4,4	3,9	5,7
Κροατία (HR)	-6,0	-6,9	-0,8	3,4	2,0
Ουγγαρία (HU)	8,5	13,6	3,0	-18,9	29,6
Πολωνία (PL)	-9,9	4,0	0,2	-14,5	14,2
Ρουμανία (RO)	-0,7	-6,6	10,3	-4,4	-5,1
Σουηδία (SE)	*-3,3	*1,0	*8,1	*9,4	*7,0
Τσεχική Δημοκρατία (CZ)	-6,8	4,2	7,0	-5,8	3,6

Πηγή: Eurostat.

* = Προσωρινά στοιχεία.

(1) Εκτιμήσεις.

Εμπόριο

1. Εξέλιξη του Δείκτη Κύκλου Εργασιών στο 2010 =

Έτος και μήνας	Γενικός Δείκτης		Γενικός Δείκτης (εκτός καυσίμων - λιπαντικών)	
	Δείκτης	Ετήσια μεταβολή %	Δείκτης	Ετήσια μεταβολή %
2016	71,1	-2,1	73,1	-0,5
2017	72,3	1,7	73,7	0,8
2017: 7	75,4	1,8	77,4	2,1
8	73,5	0,4	74,6	-0,4
9	72,1	-0,7	73,9	-1,2
10	72,3	-0,7	73,3	-1,7
11	69,0	-1,4	70,0	-2,4
12	84,7	2,0	87,7	2,1
2018: 1	67,6	0,1	67,6	0,0
2	69,7	-0,9	70,5	-0,6
3*	68,6	1,2	70,2	2,3

* = Προσωρινά στοιχεία.

(1) Στοιχεία διορθωμένα σύμφωνα με τον πραγματικό αριθμό εργασιμών ημερών.

2. Εξέλιξη του Δείκτη Όγκου στο 2010 =

Έτος και μήνας	Γενικός Δείκτης		Γενικός Δείκτης (εκτός καυσίμων - λιπαντικών)	
	Δείκτης	Ετήσια μεταβολή %	Δείκτης	Ετήσια μεταβολή %
2016	70,8	-0,6	73,2	0,4
2017	71,6	1,1	74,2	1,4
2017: 7	76,7	2,5	79,9	3,2
8	75,1	0,8	77,5	0,6
9	70,6	-0,8	73,3	-0,8
10	70,7	-1,0	72,7	-1,4
11	68,2	-2,6	70,3	-2,9
12	82,9	1,7	87,1	2,1
2018: 1	68,0	0,9	69,4	0,9
2	70,6	-0,4	72,8	-0,1
3*	67,6	1,5	70,3	2,8

* = Προσωρινά στοιχεία.

(1) Στοιχεία διορθωμένα σύμφωνα με τον πραγματικό αριθμό εργασιμών ημερών.

3. Εξέλιξη του Δείκτη Απασχολουμένων στο 2010 =

Έτος και τρίμηνο	Γενικός Δείκτης		Γενικός Δείκτης (εκτός των απασχολουμένων στον κλάδο καυσίμων αυτοκινήτων)	
	Δείκτης	Ετήσια μεταβολή %	Δείκτης	Ετήσια μεταβολή %
2016	95,4	0,7	96,3	0,8
2017	97,7	2,4	98,9	2,6
2017: Q2	98,4	3,5	99,7	3,9
Q3	97,8	2,2	99,0	2,4
Q4*	97,8	0,7	99,0	1,0
2018: Q1*	97,2	0,6	98,2	0,5

* = Προσωρινά στοιχεία.

Λιανικό Εμπόριο, 2016 - 2018 (Μάρτιος)⁽¹⁾ 100,0

Καταστήματα ειδών διατροφής		Καταστήματα καυσίμων - λιπαντικών		Λοιπά καταστήματα (εκτός τροφίμων, καυσίμων - λιπαντικών)	
Δείκτης	Ετήσια μεταβολή %	Δείκτης	Ετήσια μεταβολή %	Δείκτης	Ετήσια μεταβολή %
80,2	-0,7	63,1	-9,2	65,6	-0,2
80,2	0,0	67,5	6,8	66,9	2,0
83,7	0,7	68,2	1,6	70,7	3,7
85,6	-1,8	69,9	5,3	63,3	1,8
81,9	-0,5	65,9	3,8	65,4	-2,4
78,7	-4,6	69,4	5,6	67,5	1,7
70,7	-6,6	66,2	4,7	69,0	2,7
89,0	0,7	73,5	2,9	86,1	3,9
72,7	-2,0	69,4	2,4	62,2	2,5
80,0	-0,5	68,1	-1,2	60,8	-0,5
77,8	2,5	63,3	-3,2	62,4	2,3

Λιανικό Εμπόριο, 2016 - 2018 (Μάρτιος)⁽¹⁾ 100,0

Καταστήματα ειδών διατροφής		Καταστήματα καυσίμων - λιπαντικών		Λοιπά καταστήματα (εκτός τροφίμων, καυσίμων - λιπαντικών)	
Δείκτης	Ετήσια μεταβολή %	Δείκτης	Ετήσια μεταβολή %	Δείκτης	Ετήσια μεταβολή %
76,5	0,0	64,2	-4,2	70,1	1,2
76,2	-0,4	63,1	-1,7	73,3	4,6
80,0	1,3	65,8	-2,5	81,4	6,1
81,6	-1,3	66,7	-1,0	74,8	4,6
77,9	-0,9	62,2	-2,5	69,4	0,3
75,0	-4,8	65,3	0,3	71,1	3,8
67,3	-7,6	61,2	-2,7	75,3	3,7
84,8	0,0	67,8	-2,2	91,5	6,3
68,8	-1,7	63,5	2,1	72,0	4,8
75,8	-0,1	62,5	-1,1	71,6	0,6
73,8	2,8	58,6	-3,3	68,2	3,8

Λιανικό Εμπόριο, 2016 - 2018 (Q1) 100,0

Δείκτης απασχολουμένων στον κλάδο ειδών διατροφής		Δείκτης απασχολουμένων εκτός των κλάδων διατροφής και καυσίμων	
Δείκτης	Ετήσια μεταβολή %	Δείκτης	Ετήσια μεταβολή %
107,6	3,0	85,8	-1,0
110,8	3,0	87,9	2,4
112,2	5,2	88,3	2,8
110,7	1,7	88,2	3,0
110,4	-0,2	88,4	2,1
109,9	0,1	87,5	1,2

4. Εισαγωγές - Αφίξεις, Εξαγωγές - Αποστολές, κατά προέλευση/προορισμό, με πετρελαιοειδή, 2012 - 2017⁽²⁾

Δισεκατομμύρια ευρώ

	2012	2013	2014	2015	2016	2017*
Εισαγωγές - Αφίξεις						
Σύνολο	49,54	47,00	48,33	43,60	44,19	50,29
Ευρωπαϊκή Ένωση	22,73	22,13	23,31	23,09	24,21	26,13
Τρίτες χώρες	26,80	24,87	25,01	20,51	19,98	24,15
Εξαγωγές - Αποστολές						
Σύνολο	27,58	27,29	27,12	25,82	25,46	28,86
Ευρωπαϊκή Ένωση	12,19	12,82	13,10	14,02	14,33	15,49
Τρίτες χώρες	15,39	14,48	14,02	11,80	11,13	13,37
<i>(Ετήσια μεταβολή %)</i>						
Εισαγωγές - Αφίξεις						
Σύνολο	1,3	-5,1	2,8	-9,8	1,3	13,8
Ευρωπαϊκή Ένωση	-9,6	-2,7	5,4	-1,0	4,8	8,0
Τρίτες χώρες	12,8	-7,2	0,6	-18,0	-2,6	20,9
Εξαγωγές - Αποστολές						
Σύνολο	13,1	-1,0	-0,6	-4,8	-1,4	13,3
Ευρωπαϊκή Ένωση	-2,9	5,1	2,2	7,0	2,2	8,0
Τρίτες χώρες	30,2	-5,9	-3,2	-15,8	-5,7	20,2

* = Προσωρινά στοιχεία.

Γενική παρατήρηση: Τυχόν διαφορές μεταξύ του αθροίσματος των επιμέρους ποσών και των συνόλων οφείλονται στη στρογγυλοποίηση.

(1) Τα στοιχεία Διεθνούς Εμπορίου Αγαθών για τη χρονολογική σειρά 2002 - 2014 έχουν αναθεωρηθεί λόγω της ενσωμάτωσης πρόσθετων στοιχείων, τα οποία διαβιβάστηκαν από διοικητικές πηγές.

Εισαγωγές - Αφίξεις, με πετρελαιοειδή (δισ. ευρώ)

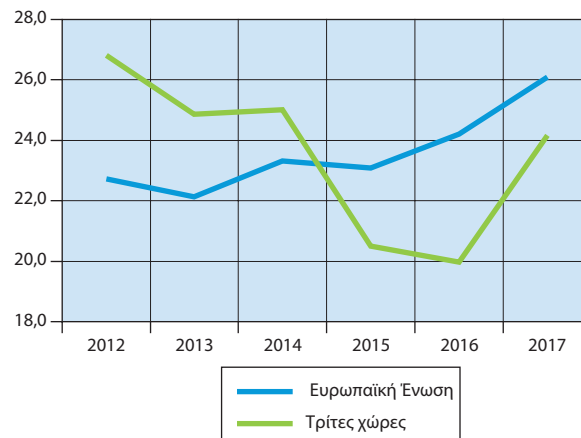

Εξαγωγές - Αποστολές, με πετρελαιοειδή (δισ. ευρώ)

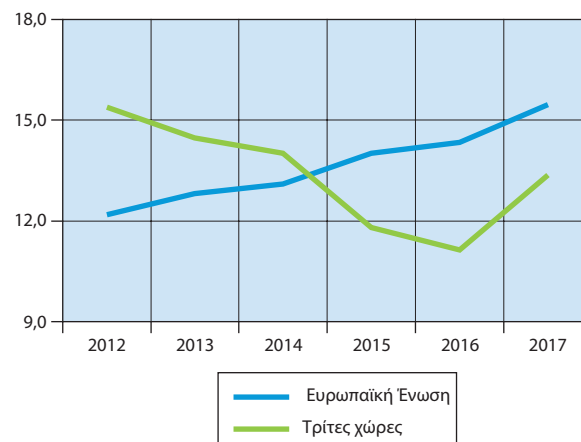

5. Εισαγωγές - Αφίξεις, Εξαγωγές - Αποστολές, κατά χώρα

Δισεκατομμύρια ευρώ

Χώρες ⁽¹⁾	2005	
	Αξία	Ποσοστό (%) συνόλου

Εισαγωγές - Αφίξεις

Γερμανία	6,68	14,4
Ιταλία	6,05	13,0
Ρωσία	3,44	7,4
Κίνα	1,70	3,7
Ολλανδία	2,66	5,7
Γαλλία	2,88	6,2
Νότιος Κορέα	1,18	2,5
Βέλγιο	1,65	3,6
Ηνωμένες Πολιτείες	1,14	2,5
Ισπανία	1,83	4,0
Λοιπές χώρες	17,22	37,1

Αποστολές - Εξαγωγές

Γερμανία	1,86	12,5
Ιταλία	1,66	11,2
Κύπρος	0,93	6,2
Τουρκία	0,74	5,0
Βουλγαρία	0,82	5,5
Ηνωμένο Βασίλειο	1,02	6,9
Ηνωμένες Πολιτείες	0,78	5,2
Γαλλία	0,65	4,4
Ρουμανία	0,41	2,8
Γιβραλτάρ	0,04	0,3
Λοιπές χώρες	5,96	40,1

* = Προσωρινά στοιχεία.

Γενική παρατήρηση: Τυχόν διαφορές μεταξύ του αθροίσματος των επιμέρους ποσών και των συνόλων οφείλονται στη στρογγυλοποίηση.

- (1) Οι χώρες εμφανίζονται σε φθίνουσα σειρά, με βάση τις εισαγωγές και τις εξαγωγές, αντίστοιχα, του 2010.
- (2) Τα στοιχεία Διεθνούς Εμπορίου Αγαθών για τη χρονολογική σειρά 2002 - 2014 έχουν αναθεωρηθεί λόγω της ενσωμάτωσης πρόσθετων στοιχείων, τα οποία διαβιβάστηκαν από διοικητικές πηγές.

προέλευσης/προορισμού, με πετρελαιοειδή, 2005, 2010, 2017⁽²⁾

2010		2017*	
Αξία	Ποσοστό (%) συνόλου	Αξία	Ποσοστό (%) συνόλου

6,03	11,6	5,27	10,5
5,21	10,0	4,08	8,1
4,83	9,3	3,43	6,8
2,86	5,5	2,72	5,4
2,66	5,1	2,67	5,3
2,59	5,0	2,14	4,3
1,83	3,5	3,16	6,3
1,70	3,3	1,77	3,5
1,64	3,2	0,75	1,5
1,61	3,1	1,77	3,5
21,18	40,6	22,53	44,8
1,96	9,2	2,06	7,1
1,95	9,2	3,07	10,6
1,45	6,8	1,85	6,4
1,26	5,9	1,95	6,8
1,15	5,4	1,40	4,8
1,02	4,8	1,12	3,9
1,02	4,8	1,12	3,9
0,66	3,1	0,78	2,7
0,64	3,0	0,87	3,0
0,63	3,0	0,64	2,2
9,55	44,8	13,99	48,5

Εισαγωγές - Αφίξεις (%), 2017

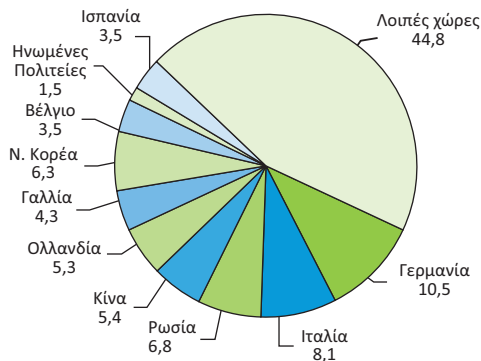

Αποστολές - Εξαγωγές (%), 2017

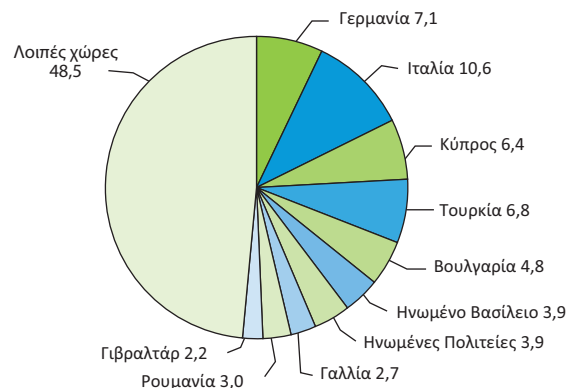

6. Εισαγωγές - Αφίξεις κατά κύριες κατηγορίες προϊόντων της ΤΤΔΕ⁽¹⁾, 2013 - 2017⁽²⁾

Δισεκατομμύρια ευρώ

	2013	2014	2015	2016	2017*
Σύνολο	47,00	48,33	43,60	44,19	50,29
Πρωτογενή αγαθά (0 - 4)	24,36	23,45	18,38	17,09	20,06
Τρόφιμα, ποτά, καπνός (0 + 1)	5,66	5,67	5,65	6,02	6,30
Πρώτες ύλες (2 + 4)	1,47	1,48	1,39	1,34	1,54
Προϊόντα ενέργειας (3)	17,23	16,30	11,34	9,73	12,21
Βιομηχανικά αγαθά (5 - 8)	22,60	24,74	25,12	27,05	29,97
Χημικά (5)	6,56	6,66	6,79	6,88	7,41
Μηχανές και εξοπλισμός μεταφορών (7)	7,17	8,57	8,76	9,76	11,24
Άλλα βιομηχανικά αγαθά (6 + 8)	8,87	9,51	9,56	10,41	11,33
Προϊόντα, μη κατονομαζόμενα (9)	0,04	0,14	0,10	0,05	0,26

(Ετήσια μεταβολή %)

Σύνολο	-5,1	2,8	-9,8	1,3	13,8
Πρωτογενή αγαθά (0 - 4)	-4,1	-3,8	-21,6	-7,0	17,4
Τρόφιμα, ποτά, καπνός (0 + 1)	2,1	0,2	-0,2	6,5	4,7
Πρώτες ύλες (2 + 4)	-7,3	0,5	-6,4	-3,0	14,9
Προϊόντα ενέργειας (3)	-5,7	-5,4	-30,4	-14,2	25,5
Βιομηχανικά αγαθά (5 - 8)	-6,0	9,5	1,5	7,7	10,8
Χημικά (5)	-0,2	1,5	2,0	1,3	7,7
Μηχανές και εξοπλισμός μεταφορών (7)	-17,6	19,6	2,2	11,5	15,1
Άλλα βιομηχανικά αγαθά (6 + 8)	1,0	7,2	0,5	8,8	8,9
Προϊόντα, μη κατονομαζόμενα (9)	-49,2	277,6	-26,1	-54,5	459,1

* = Προσωρινά στοιχεία.

Γενική παρατήρηση: Τυχόν διαφορές μεταξύ του αθροίσματος των επιμέρους ποσών και των συνόλων οφείλονται στη στρογγυλοποίηση.

- (1) ΤΤΔΕ: Τυποποιημένη Ταξινόμηση (του) Διεθνούς Εμπορίου.
 (2) Τα στοιχεία Διεθνούς Εμπορίου Αγαθών για τη χρονολογική σειρά 2002 - 2014 έχουν αναθεωρηθεί λόγω της ενσωμάτωσης πρόσθετων στοιχείων, τα οποία διαβιβάστηκαν από διοικητικές πηγές.

7. Εξαγωγές - Αποστολές κατά κύριες κατηγορίες προϊόντων της ΤΤΔΕ⁽¹⁾, 2013 - 2017⁽²⁾

Δισεκατομμύρια ευρώ

	2013	2014	2015	2016	2017*
Σύνολο	27,29	27,12	25,82	25,46	28,86
Πρωτογενή αγαθά (0 - 4)	16,57	15,98	13,89	13,62	15,92
Τρόφιμα, ποτά, καπνός (0 + 1)	4,25	4,37	4,59	5,03	5,07
Πρώτες ύλες (2 + 4)	1,72	1,35	1,75	1,70	1,86
Προϊόντα ενέργειας (3)	10,60	10,26	7,55	6,90	8,98
Βιομηχανικά αγαθά (5 - 8)	10,14	10,56	11,33	11,29	12,41
Χημικά (5)	2,60	2,69	2,73	2,74	3,07
Μηχανές και εξοπλισμός μεταφορών (7)	2,07	2,29	2,63	2,61	2,60
Άλλα βιομηχανικά αγαθά (6 + 8)	5,47	5,59	5,97	5,94	6,75
Προϊόντα, μη κατονομαζόμενα (9)	0,59	0,58	0,60	0,55	0,53

(Ετήσια μεταβολή %)

Σύνολο	-1,0	-0,6	-4,8	-1,4	13,3
Πρωτογενή αγαθά (0 - 4)	0,1	-3,6	-13,1	-1,9	16,8
Τρόφιμα, ποτά, καπνός (0 + 1)	0,0	2,8	5,1	9,5	0,9
Πρώτες ύλες (2 + 4)	4,0	-21,4	29,4	-3,1	9,8
Προϊόντα ενέργειας (3)	-0,5	-3,2	-26,4	-8,6	30,2
Βιομηχανικά αγαθά (5 - 8)	-2,5	4,2	7,3	-0,4	9,8
Χημικά (5)	5,0	3,6	1,6	0,3	11,8
Μηχανές και εξοπλισμός μεταφορών (7)	-11,0	10,6	14,9	-0,8	-0,4
Άλλα βιομηχανικά αγαθά (6 + 8)	-2,3	2,1	7,0	-0,5	13,5
Προϊόντα, μη κατονομαζόμενα (9)	-6,3	-2,1	4,4	-9,1	-2,4

* = Προσωρινά στοιχεία.

Γενική παρατήρηση: Τυχόν διαφορές μεταξύ του αθροίσματος των επιμέρους ποσών και των συνόλων οφείλονται στη στρογγυλοποίηση.

- (1) ΤΤΔΕ: Τυποποιημένη Ταξινόμηση (του) Διεθνούς Εμπορίου.
 (2) Τα στοιχεία Διεθνούς Εμπορίου Αγαθών για τη χρονολογική σειρά 2002 - 2014 έχουν αναθεωρηθεί λόγω της ενσωμάτωσης πρόσθετων στοιχείων, τα οποία διαβιβάστηκαν από διοικητικές πηγές.

8. Εμπορικό Ισοζύγιο, 2013 - 2017⁽¹⁾

Δισεκατομμύρια ευρώ

	2013	2014	2015	2016	2017*
Εισαγωγές - Αφίξεις					
Συμπεριλαμβανομένης της αξίας των πλοίων	47,00	48,33	43,60	44,19	50,29
Εξαιρουμένης της αξίας των πλοίων	45,76	46,47	42,00	42,25	47,20
Εξαιρουμένων των πετρελαιοειδών και συμπεριλαμβανομένης της αξίας των πλοίων	30,03	32,44	32,74	34,89	38,44
Εξαγωγές - Αποστολές					
Συμπεριλαμβανομένης της αξίας των πλοίων	27,29	27,12	25,82	25,46	28,86
Εξαιρουμένης της αξίας των πλοίων	27,21	26,99	25,67	25,34	28,75
Εξαιρουμένων των πετρελαιοειδών και συμπεριλαμβανομένης της αξίας των πλοίων	16,87	16,90	18,36	18,65	19,99
Εμπορικό ισοζύγιο, συμπεριλαμβανομένης της αξίας των πλοίων	-19,70	-21,21	-17,78	-18,72	-21,43
Εμπορικό ισοζύγιο, εξαιρουμένης της αξίας των πλοίων	-18,55	-19,48	-16,33	-16,90	-18,45
Εμπορικό ισοζύγιο, εξαιρουμένων των πετρελαιοειδών και συμπεριλαμβανομένης της αξίας των πλοίων	-13,16	-15,53	-14,37	-16,23	-18,44
Εισαγωγές ως ποσοστό επί του ΑΕΠ	26,0	27,2	24,8	25,1	28,3
Εξαγωγές ως ποσοστό επί του ΑΕΠ	15,1	15,2	14,7	14,5	16,2
Εμπορικό ισοζύγιο ως ποσοστό επί του ΑΕΠ	-10,9	-11,9	-10,1	-10,7	12,1
(Ετήσια μεταβολή %)					
Εισαγωγές - Αφίξεις					
Συμπεριλαμβανομένης της αξίας των πλοίων	-5,1	2,8	-9,8	1,3	13,8
Εξαιρουμένης της αξίας των πλοίων	-3,8	1,5	-9,6	0,6	11,7
Εξαιρουμένων των πετρελαιοειδών και συμπεριλαμβανομένης της αξίας των πλοίων	-5,0	8,0	0,9	6,6	10,2
Εξαγωγές - Αποστολές					
Συμπεριλαμβανομένης της αξίας των πλοίων	-1,0	-0,6	-4,8	-1,4	13,3
Εξαιρουμένης της αξίας των πλοίων	-0,9	-0,8	-4,9	-1,3	13,4
Εξαιρουμένων των πετρελαιοειδών και συμπεριλαμβανομένης της αξίας των πλοίων	-1,9	0,2	8,6	1,6	7,2
Έλλειμμα του εμπορικού ισοζυγίου, συμπεριλαμβανομένης της αξίας των πλοίων	-10,3	7,8	-16,2	5,3	14,4
Έλλειμμα του εμπορικού ισοζυγίου, εξαιρουμένης της αξίας των πλοίων	-7,8	5,0	-16,2	3,5	9,1
Έλλειμμα του εμπορικού ισοζυγίου, εξαιρουμένων των πετρελαιοειδών και συμπεριλαμβανομένης της αξίας των πλοίων	-8,7	18,0	-7,5	12,9	13,6

* = Προσωρινά στοιχεία.

Γενική παρατήρηση: Τυχόν διαφορές μεταξύ του αθροίσματος των επιμέρους ποσών και των συνόλων οφείλονται στη στρογγυλοποίηση.

(1) Τα στοιχεία Διεθνούς Εμπορίου Αγαθών για τη χρονολογική σειρά 2002 -2014 έχουν αναθεωρηθεί λόγω της ενσωμάτωσης πρόσθετων στοιχείων, τα οποία διαβίβαστηκαν από διοικητικές πηγές.

Εισαγωγές - Αφίξεις (δισ. ευρώ)

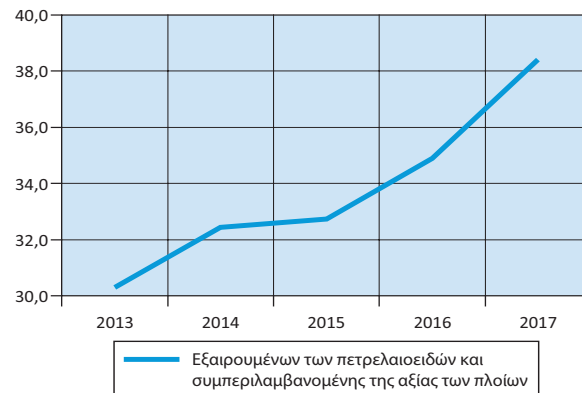

Εξαγωγές - Αποστολές (δισ. ευρώ)

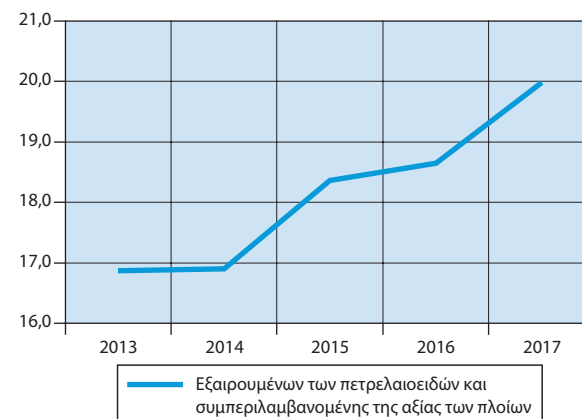

Εμπορικό ισοζύγιο (δισ. ευρώ)

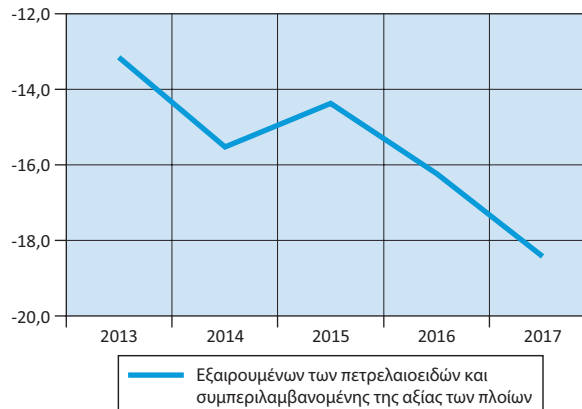

**9. ΕΕ: Ενδοκοινοτικό εμπόριο: Αφίξεις και αποστολές,
2015 - 2017**

Δισεκατομμύρια ευρώ

Χώρες	Αφίξεις			Αποστολές		
	2015	2016	2017	2015	2016	2017
ΕΕ 28	2.994	3.046	3.278	3.069	3.114	3.345
Ευρωζώνη						
Αυστρία (AT)	108	111	120	97	97	106
Βέλγιο (BE)	213	219	232	256	259	274
Γαλλία (FR)	354	357	386	269	270	279
Γερμανία (DE)	622	632	682	693	706	750
Ελλάς (EL)	23	24	26	14	14	15
Εσθονία (EE)	11	11	12	9	9	9
Ιρλανδία (IE)	46	48	51	59	59	62
Ισπανία (ES)	171	174	185	166	175	188
Ιταλία (IT)	217	223	241	226	233	249
Κύπρος (CY)	4	5	5	1	1	1
Λετονία (LV)	10	10	12	8	8	8
Λιθουανία (LT)	17	18	20	14	14	15
Λουξεμβούργο (LU)	15	15	17	13	12	12
Μάλτα (MT)	4	3	3	1	1	1
Ολλανδία (NE)	212	215	235	390	392	434
Πορτογαλία (PT)	46	48	53	36	38	41
Σλοβακία (SK)	52	55	59	58	60	64
Σλοβενία (SI)	19	20	22	22	22	26
Φινλανδία (FI)	40	40	45	32	31	36
Εκτός Ευρωζώνης						
Βουλγαρία (BG)	17	17	19	15	16	18
Δανία (DK)	54	55	58	53	53	56
Ηνωμένο Βασίλειο (UK)	303	291	296	184	176	186
Κροατία (HR)	14	15	17	8	8	9
Ουγγαρία (HU)	64	66	72	72	75	82
Πολωνία (PL)	125	129	145	142	146	163
Ρουμανία (RO)	49	52	57	40	43	47
Σουηδία (SE)	87	91	97	74	75	80
Τσεχική Δημοκρατία (CZ)	99	102	112	119	123	134

Πηγή: Eurostat.

Μεταφορές

1. Χερσαίες μεταφορές, 2014 - 2017

	2014	2015	2016	2017
Κυκλοφορούντα οχήματα	8.048.438	8.076.431	8.172.948	8.262.896
Επιβατηγά	5.110.873	5.107.620	5.160.056	5.235.928
Λεωφορεία	26.691	26.586	26.541	26.481
Φορτηγά	1.317.945	1.322.604	1.332.823	1.343.830
Μοτοσυκλέτες	1.592.929	1.619.621	1.653.528	1.656.657
Οδικά τροχαία ατυχήματα	11.690	11.440	11.318	*10.696
Παθόντα πρόσωπα	15.359	14.889	14.649	*13.595
από τα οποία, νεκροί	795	793	824	*735

* = Προσωρινά στοιχεία.

2. Θαλάσσιες μεταφορές, 2014 - 2017

	2014	2015	2016	2017
Δύναμη ελληνικού εμπορικού στόλου:				
Πλοία	1.855	1.831	1.832	1.855
Χωρητικότητα (χιλ. ΚΟΧ)	44.805	44.281	44.326	43.985
Επιβάτες (χιλιάδες)	34.148	33.939	33.328	35.789
Εσωτερικού	32.479	32.197	31.801	34.089
Εξωτερικού	1.669	1.742	1.527	1.700
Εμπορεύματα (χιλ. τόνοι)	137.309	135.720	143.153	148.424
Εσωτερικού	31.192	31.259	31.946	32.339
Εξωτερικού	106.117	104.461	111.207	116.085

3. Αεροπορική κίνηση εσωτερικού και εξωτερικού, 2011 - 2016

Έτος	Πτήσεις αεροσκαφών	Επιβάτες (χιλιάδες)		Εμπορεύματα και ταχυδρομείο (τόνοι)
		Επιβιβασθέντες	Αποβιβασθέντες	
2011	410.226	19.508	19.323	102.094
2012	382.781	18.398	18.260	89.567
2013	375.362	19.284	19.173	87.942
2014	415.250	22.350	22.242	89.654
2015	444.249	24.468	24.344	92.616
2016	469.553	26.546	26.447	101.022

Πηγή: Υπηρεσία Πολιτικής Αεροπορίας.

4. Δείκτες κύκλου εργασιών στον τομέα των μεταφορών, 2014 - 2017

Μεταβολή (%)

2010=100,0

Κλάδοι οικονομικής δραστηριότητας	2014	2015	2016	2017
Χερσαίες μεταφορές και μεταφορές μέσω αγωγών	-4,4	-6,0	-2,1	9,5
Πλωτές μεταφορές	-8,1	-5,3	-4,7	-9,5
Αεροπορικές μεταφορές	7,2	7,7	3,9	10,4
Αποθήκευση και υποστηρικτικές προς μεταφορά δραστηριότητες	5,4	2,6	7,7	9,6
Ταξιδιωτικά πρακτορεία, γραφεία οργανωμένων ταξιδιών, υπηρεσίες κρατήσεων κ.λπ.	6,5	-4,1	-4,1	8,2

5. ΕΕ: Οδικές εμπορευματικές μεταφορές, 2013 - 2016

Χιλιάδες τόνοι

Χώρες	2013	2014	2015	2016
ΕΕ 28	13.974.722	14.147.582	14.298.627	14.645.052
Ευρωζώνη				
Αυστρία (AT)	325.475	349.537	351.068	376.399
Βέλγιο (BE)	300.608	299.476	264.034	255.580
Γαλλία (FR)	1.999.869	1.918.572	1.796.755	1.727.611
Γερμανία (DE)	2.938.702	3.052.628	3.035.329	3.111.858
Ελλάς (EL)	480.794	403.327	420.005	410.258
Εσθονία (EE)	31.080	27.358	28.162	34.581
Ιρλανδία (IE)	107.222	112.825	117.090	140.743
Ισπανία (ES)	1.124.480	1.184.586	1.258.261	1.285.164
Ιταλία (IT)	1.023.872	963.056	957.006	901.503
Κύπρος (CY)	16.122	14.585	14.402	19.682
Λετονία (LV)	60.610	62.239	62.569	63.389
Λιθουανία (LT)	52.346	57.591	58.601	63.571
Λουξεμβούργο (LU)	51.480	58.723	52.547	57.779
Μάλτα (MT)
Ολλανδία (NE)	642.146	639.777	641.538	657.505
Πορτογαλία (PT)	148.177	149.829	150.358	147.792
Σλοβακία (SK)	129.032	142.608	147.225	156.179
Σλοβενία (SI)	65.340	74.143	70.509	75.033
Φινλανδία (FI)	274.637	280.131	271.912	278.957
Εκτός Ευρωζώνης				
Βουλγαρία (BG)	160.127	153.077	161.567	146.636
Δανία (DK)	173.917	178.146	181.232	184.726
Ηνωμένο Βασίλειο (UK)	1.507.108	1.507.266	1.667.627	1.885.114
Κροατία (HR)	67.512	66.157	66.503	72.516
Ουγγαρία (HU)	169.211	193.112	198.744	197.759
Πολωνία (PL)	1.300.608	1.300.382	1.264.960	1.313.657
Ρουμανία (RO)	191.554	190.938	198.824	216.107
Σουηδία (SE)	281.177	381.263	422.891	433.065
Τσεχική Δημοκρατία (CZ)	351.517	386.243	438.907	431.889

Πηγή: Eurostat.

... = Μη διαθέσιμα στοιχεία.

Αγορά εργασίας

**1. Πληθυσμός ηλικίας 15 ετών και άνω,
κατά κατάσταση απασχόλησης, 2013 - 2017**

Χιλιάδες	2013	2014	2015	2016	2017
Απασχολούμενοι	3.513,2	3.536,2	3.610,7	3.673,6	3.752,7
Άνεργοι	1.330,4	1.274,4	1.196,9	1.130,9	1.027,1
Μη οικονομικά ενεργοί	4.466,0	4.471,5	4.438,9	4.408,3	4.397,2
Ποσοστό (%) απασχόλησης ⁽¹⁾	37,7	38,1	39,0	39,9	40,9
Ποσοστό (%) ανεργίας	27,5	26,5	24,9	23,5	21,5

(1) Το ποσοστό απασχόλησης είναι το ποσοστό των απασχολουμένων επί του συνολικού πληθυσμού.

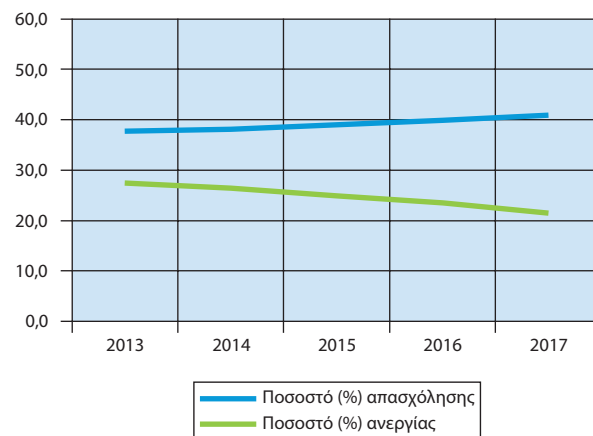
Ποσοστό (%) απασχόλησης και ανεργίας

1α. Πληθυσμός ηλικίας 15 ετών και άνω, κατά κατάσταση απασχόλησης, τριμηνιαία στοιχεία, 2017 και 2018 (Q1)

Χιλιάδες	2017 Q1	2017 Q2	2017 Q3	2017 Q4	2018 Q1
Απασχολούμενοι	3.659,3	3.791,4	3.823,7	3.736,3	3.723,8
Άνεργοι	1.114,7	1.016,6	970,1	1.006,8	1.001,2
Μη οικονομικά ενεργοί	4.416,7	4.373,4	4.378,5	4.420,2	4.429,1
Ποσοστό (%) απασχόλησης ⁽¹⁾	39,8	41,3	41,7	40,8	40,7
Ποσοστό (%) ανεργίας	23,3	21,1	20,2	21,2	21,2

(1) Το ποσοστό απασχόλησης είναι το ποσοστό των απασχολουμένων επί του συνολικού πληθυσμού.

2. Πληθυσμός ηλικίας 15 ετών και άνω, κατά κατάσταση απασχόλησης και φύλο, 2013 - 2017

Χιλιάδες

	2013	2014	2015	2016	2017
Πληθυσμός	9.309,5	9.282,1	9.246,6	9.212,8	9.176,9
Άρρενες	4.489,1	4.475,8	4.457,9	4.441,8	4.424,4
Θήλειες	4.820,4	4.806,3	4.788,6	4.771,0	4.752,6
Εργατικό δυναμικό	4.843,6	4.810,6	4.807,7	4.804,5	4.779,7
Άρρενες	2.734,5	2.691,0	2.665,2	2.656,8	2.653,5
Θήλειες	2.109,0	2.119,6	2.142,5	2.147,7	2.126,2
Απασχολούμενοι	3.513,2	3.536,3	3.610,7	3.673,6	3.752,7
Άρρενες	2.065,3	2.056,1	2.086,4	2.129,3	2.180,7
Θήλειες	1.447,9	1.480,2	1.524,3	1.544,3	1.571,9
Άνεργοι	1.330,3	1.274,4	1.197,0	1.130,9	1.027,0
Άρρενες	669,2	635,0	578,8	527,5	472,8
Θήλειες	661,1	639,4	618,2	603,4	554,3

Πληθυσμός ηλικίας 15 ετών και άνω, κατά κατάσταση απασχόλησης

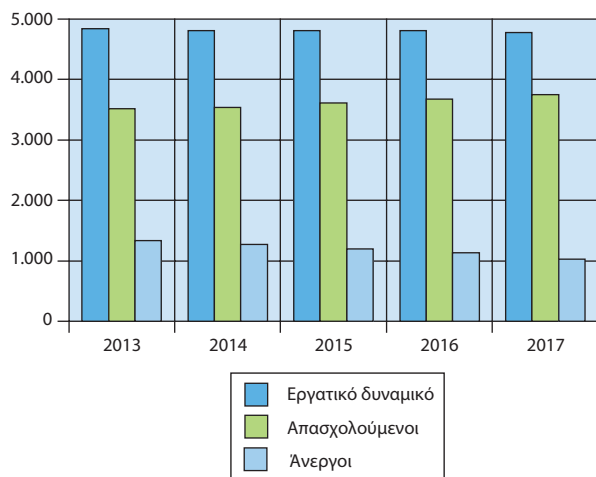

3. Απασχολούμενοι ηλικίας 15 ετών και άνω, κατά τομείς οικονομικής δραστηριότητας και φύλο, 2013 - 2017

Χιλιάδες

	2013	2014	2015	2016	2017
Σύνολο	3.513,2	3.536,2	3.610,7	3.673,6	3.752,7
Άρρενες	2.065,3	2.056,1	2.086,4	2.129,3	2.180,7
Θήλειες	1.447,9	1.480,2	1.524,3	1.544,3	1.571,9
Πρωτογενής	481,1	479,8	465,7	454,5	453,4
Άρρενες	286,1	287,4	277,1	272,9	272,7
Θήλειες	194,9	192,4	188,6	181,6	180,6
Δευτερογενής	546,6	529,7	539,4	560,0	578,2
Άρρενες	437,7	418,2	417,5	433,8	449,3
Θήλειες	108,9	111,5	121,9	126,2	128,9
Τριτογενής	2.485,5	2.526,7	2.605,6	2.659,0	2.721,1
Άρρενες	1.341,5	1.350,4	1.391,8	1.422,6	1.458,7
Θήλειες	1.144,0	1.176,3	1.213,8	1.236,4	1.262,4

Απασχολούμενοι ηλικίας 15 ετών και άνω, κατά τομείς οικονομικής δραστηριότητας

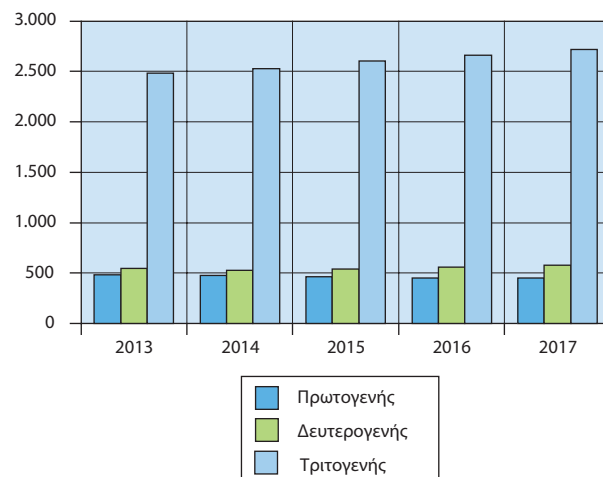

4. Απασχολούμενοι ηλικίας 15 ετών και άνω, κατά θέση στο επάγγελμα, 2013 - 2017

Χιλιάδες	2013	2014	2015	2016	2017
Σύνολο	3.513,2	3.536,3	3.610,7	3.673,6	3.752,7
Αυτοαπασχολούμενοι με προσωπικό	233,8	223,8	248,4	271,7	274,4
Αυτοαπασχολούμενοι χωρίς προσωπικό	894,0	882,0	855,9	836,9	856,8
Μισθωτοί (με μισθό ή ημερομίσθιο)	2.213,7	2.264,4	2.348,5	2.421,2	2.474,1
Βοηθοί στην οικογενειακή επιχείρηση	171,8	166,1	157,9	143,7	147,4

Ποσοστιαία (%) κατανομή των απασχολουμένων, κατά θέση στο επάγγελμα, 2017

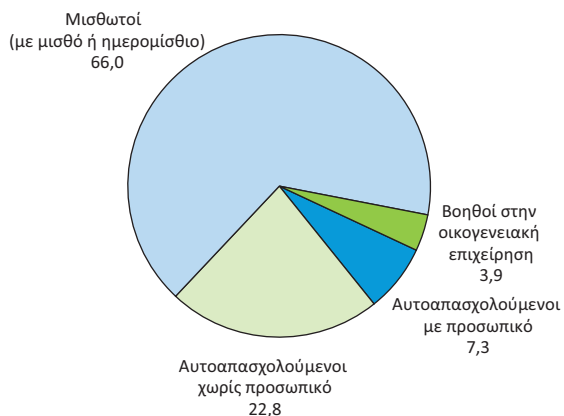

5. Πληθυσμός ηλικίας 15 ετών και άνω, κατά ομάδες ηλικιών και κατάσταση απασχόλησης, 2017

Χιλιάδες	2017			
	Απασχολούμενοι	Άνεργοι	Ανεργία %	Μη οικονομικά ενεργοί
Σύνολο	3.752,7	1.027,0	21,5	4.397,2
15 - 29	476,5	263,3	35,6	889,3
30 - 44	1.614,4	419,9	20,6	265,5
45 - 64	1.591,8	334,6	17,4	1.030,3
65 +	70,0	9,2	11,7	2.212,1

5α. Πληθυσμός ηλικίας 15 ετών και άνω, κατά ομάδες ηλικιών και κατάσταση απασχόλησης, τριμηνιαία στοιχεία, 2018 (Q1)

Χιλιάδες	2018 Q1			
	Απασχολούμενοι	Άνεργοι	Ανεργία %	Μη οικονομικά ενεργοί
Σύνολο	3.723,8	1.001,2	21,2	4.429,1
15 - 29	462,5	256,3	35,7	903,6
30 - 44	1.580,3	405,2	20,4	276,9
45 - 64	1.607,0	331,2	17,1	1.029,9
65 +	74,0	8,4	10,2	2.218,7

6. Εξέλιξη του ποσοστού (%) των ανέργων για το σύνολο του πληθυσμού, για άρρενες - θήλεις και για άτομα ηλικίας 15 - 29 ετών, 2007 - 2017⁽¹⁾

Έτος	Σύνολο	Άρρενες	Θήλεις	Άτομα ηλικίας 15 - 29 ετών
2007	8,4	5,2	12,9	17,3
2008	7,8	5,1	11,5	16,2
2009	9,6	7,0	13,3	18,8
2010	12,7	10,0	16,3	24,4
2011	17,9	15,1	21,5	34,8
2012	24,4	21,5	28,2	43,7
2013	27,5	24,5	31,3	48,7
2014	26,5	23,6	30,2	45,0
2015	24,9	21,7	28,9	41,3
2016	23,5	19,9	28,1	38,4
2017	21,5	17,8	26,1	35,6

(1) Τα στοιχεία αναφέρονται στους μέσους ετήσιους όρους.

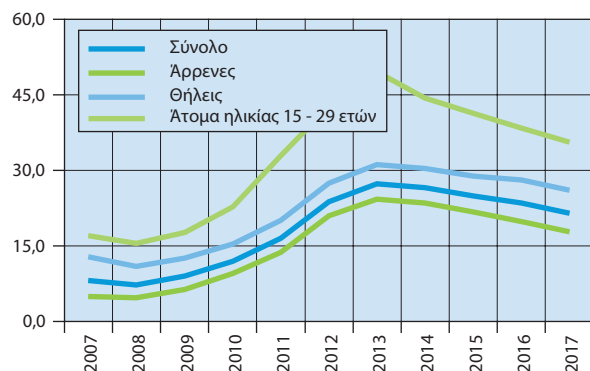
Εξέλιξη του ποσοστού (%) των ανέργων για το σύνολο του πληθυσμού, για άρρενες - θήλεις και για άτομα ηλικίας 15 - 29 ετών

6α. Εξέλιξη του ποσοστού (%) των ανέργων για το σύνολο του πληθυσμού, για άρρενες - θήλεις και για άτομα ηλικίας 15 - 29 ετών, τριμηνιαία στοιχεία, 2016 - 2018 (Q1)

Έτος	Σύνολο	Άρρενες	Θήλεις	Άτομα ηλικίας 15 - 29 ετών
2016: Q1	24,9	21,2	29,5	40,9
Q2	23,1	19,4	27,6	38,1
Q3	22,6	18,9	27,2	37,0
Q4	23,6	19,9	28,1	37,6
2017: Q1	23,3	19,8	27,8	38,3
Q2	21,1	17,7	25,4	35,0
Q3	20,2	16,5	24,9	33,0
Q4	21,2	17,3	26,1	36,1
2018: Q1	21,2	17,2	26,2	35,7

7. Άνεργοι κατά διάρκεια ανεργίας, 2013 - 2017

Χιλιάδες	2013	2014	2015	2016	2017
Σύνολο ανέργων	1.330,3	1.274,4	1.197,0	1.131,0	1.027,1
Τώρα θα αρχίσουν να αναζητούν εργασία	8,9	5,5	5,1	5,5	5,5
Λιγότερο από 1 μήνα	32,3	26,4	28,9	26,8	24,7
1 - 2 μήνες	91,8	78,3	70,4	68,8	59,6
3 - 5 μήνες	122,2	96,1	86,7	90,1	80,5
6 - 11 μήνες	182,2	131,3	130,6	125,9	109,5
12 μήνες και άνω (μακροχρόνια άνεργοι)	892,7	936,8	875,2	813,9	747,2
«Νέοι» άνεργοι	314,4	299,8	278,1	238,2	204,1
Ποσοστό (%) μακροχρόνια ανέργων	67,1	73,6	73,1	72,0	72,7
Ποσοστό (%) «νέων» ανέργων	23,6	23,5	23,2	21,1	19,9

7α. Άνεργοι κατά διάρκεια ανεργίας, τριμηνιαία στοιχεία, 2017 και 2018 (Q1)

Χιλιάδες	2017 Q1	2017 Q2	2017 Q3	2017 Q4	2018 Q1
Σύνολο ανέργων	1.114,7	1.016,6	970,1	1.006,8	1.001,2
Τώρα θα αρχίσουν να αναζητούν εργασία	4,7	3,6	5,4	8,4	6,0
Λιγότερο από 1 μήνα	21,6	15,0	20,5	41,5	24,3
1 - 2 μήνες	64,0	39,1	49,8	85,6	68,6
3 - 5 μήνες	132,5	77,1	51,7	60,8	117,7
6 - 11 μήνες	112,8	129,7	108,0	87,6	100,0
12 μήνες και άνω (μακροχρόνια άνεργοι)	779,2	752,0	734,6	722,9	684,6
«Νέοι» άνεργοι	214,1	204,4	198,9	198,8	194,6
Ποσοστό (%) μακροχρόνια ανέργων	69,9	74,0	75,7	71,8	68,4
Ποσοστό (%) «νέων» ανέργων	19,2	20,1	20,5	19,7	19,4

Άνεργοι κατά διάρκεια ανεργίας (σε χιλιάδες)

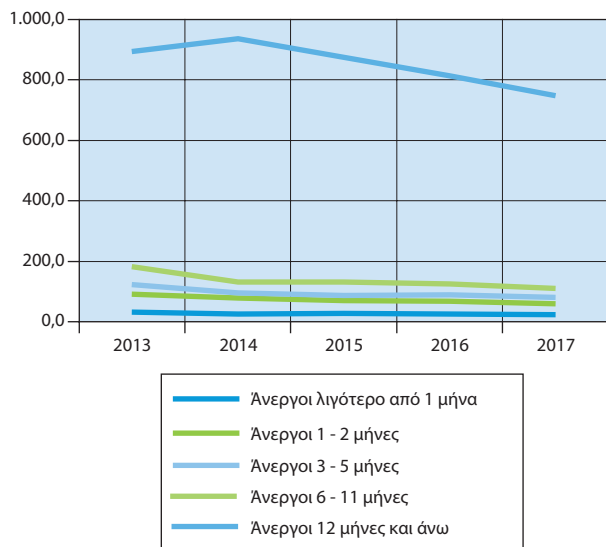

Ποσοστιαία (%) κατανομή των ανέργων, κατά επίπεδο εκπαίδευσης

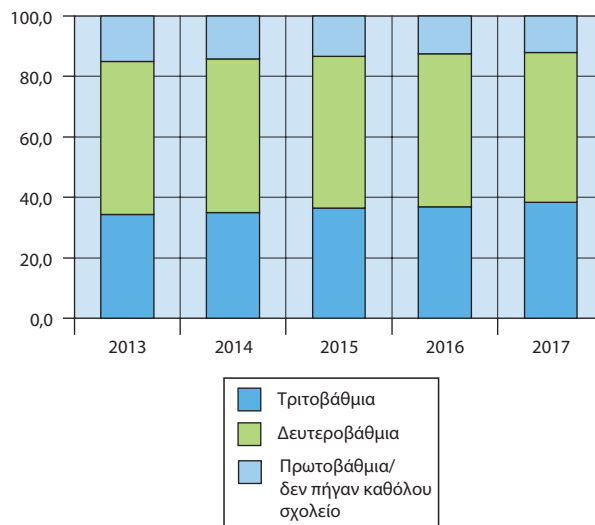

8. Άνεργοι κατά ομάδες ηλικιών, φύλο και

Χιλιάδες		Σύνολο		έως 19 ετών		20 - 24 ετών	
Επίπεδο εκπαίδευσης	Έτη	Άρρενες	Θήλεις	Άρρενες	Θήλεις	Άρρενες	Θήλεις
Τριτοβάθμια	2013	182,4	275,3	0,7	0,3	17,6	37,2
	2014	184,4	261,0	0,2	0,3	13,2	33,4
	2015	174,6	262,4	0,2	0,2	13,1	30,7
	2016	151,2	265,9	0,4	0,2	13,2	26,4
	2017	145,6	248,4	0,1	0,4	12,6	27,0
Δευτεροβάθμια	2013	365,0	308,2	11,8	13,5	51,9	34,4
	2014	345,9	302,2	8,7	11,1	46,7	34,2
	2015	311,4	288,1	5,4	8,5	41,2	28,3
	2016	296,4	274,7	7,9	6,8	36,7	26,2
	2017	258,6	248,8	6,7	7,9	30,6	22,2
Πρωτοβάθμια/δεν πήγαν καθόλου σχολείο	2013	121,8	77,7	3,7	1,5	7,9	3,2
	2014	104,7	76,3	2,0	0,6	6,3	3,7
	2015	92,9	67,7	1,6	0,7	5,3	3,8
	2016	79,8	62,9	0,5	0,8	3,2	1,5
	2017	68,5	57,0	0,7	1,8	3,0	1,6

επίπεδο εκπαίδευσης, 2013 - 2017

25 - 29 ετών		30 - 44 ετών		45 - 64 ετών		65 ετών και άνω	
Άρρενες	Θήλεις	Άρρενες	Θήλεις	Άρρενες	Θήλεις	Άρρενες	Θήλεις
54,2	78,4	78,6	123,9	31,1	35,3	0,4	0,1
50,7	70,4	85,1	119,2	34,0	37,6	1,2	0,1
42,8	65,0	79,2	124,7	38,3	41,8	1,0	0,0
34,4	59,2	63,8	133,8	38,2	45,8	1,2	0,5
32,2	58,3	64,4	117,1	35,3	45,2	1,1	0,3
59,0	38,5	148,0	145,5	92,6	76,0	1,7	0,3
52,8	37,0	141,7	137,4	94,5	82,1	1,6	0,5
47,1	31,0	122,1	133,4	94,4	85,9	1,2	0,9
43,7	27,4	106,6	117,0	99,7	95,7	1,9	1,5
30,4	22,1	100,6	104,1	88,7	91,3	1,6	1,3
11,1	4,6	38,1	24,8	58,7	42,9	2,3	0,6
8,5	3,4	32,6	24,3	52,4	43,5	2,9	0,7
5,0	3,7	28,9	20,4	48,8	38,3	3,2	0,7
3,5	4,0	21,7	18,3	47,7	37,3	3,2	0,9
3,4	2,3	17,9	15,8	40,5	33,6	3,0	1,9

**9. Εργατικό δυναμικό και ποσοστό (%) ανεργίας,
κατά περιφέρεια, 2013 - 2017**

Χιλιάδες

Κατάσταση απασχόλησης κατά περιφέρεια	2013	2014	2015	2016	2017
Σύνολο Χώρας					
Εργατικό δυναμικό	4.843,6	4.810,6	4.808,0	4.804,5	4.779,7
Απασχολούμενοι	3.513,2	3.536,2	3.611,0	3.673,6	3.752,7
Άνεργοι	1.330,4	1.274,4	1.197,0	1.130,9	1.027,0
Ποσοστό (%) ανεργίας	27,5	26,5	24,9	23,5	21,5
Ανατολική Μακεδονία και Θράκη					
Εργατικό δυναμικό	255,9	257,1	258,0	259,9	255,6
Απασχολούμενοι	187,4	195,0	198,0	200,7	205,8
Άνεργοι	68,5	62,2	60,0	59,2	49,8
Ποσοστό (%) ανεργίας	26,8	24,2	23,3	22,8	19,5
Κεντρική Μακεδονία					
Εργατικό δυναμικό	792,7	790,5	812,0	819,5	812,0
Απασχολούμενοι	553,6	563,4	601,0	618,8	626,0
Άνεργοι	239,0	227,1	211,0	200,7	186,0
Ποσοστό (%) ανεργίας	30,2	28,7	26,0	24,5	22,9
Δυτική Μακεδονία					
Εργατικό δυναμικό	112,6	113,9	117,0	118,0	119,2
Απασχολούμενοι	77,1	82,5	81,0	81,1	84,5
Άνεργοι	35,6	31,4	36,0	36,9	34,7
Ποσοστό (%) ανεργίας	31,6	27,6	30,8	31,3	29,1
Ήπειρος					
Εργατικό δυναμικό	143,1	142,0	139,0	140,8	139,1
Απασχολούμενοι	104,0	103,9	105,0	106,5	104,6
Άνεργοι	39,1	38,0	34,0	34,3	34,5
Ποσοστό (%) ανεργίας	27,3	26,8	24,5	24,3	24,8
Θεσσαλία					
Εργατικό δυναμικό	315,5	312,9	315,0	312,1	315,9
Απασχολούμενοι	235,5	233,5	230,0	232,7	250,9
Άνεργοι	80,0	79,4	85,0	79,5	65,0
Ποσοστό (%) ανεργίας	25,4	25,4	27,0	25,5	20,6
Ιόνια Νησιά					
Εργατικό δυναμικό	91,8	90,5	90,0	90,2	91,0
Απασχολούμενοι	75,3	71,1	73,0	75,8	73,2
Άνεργοι	16,6	19,4	17,0	14,4	17,9
Ποσοστό (%) ανεργίας	18,1	21,4	18,9	16,0	19,6

**9. Εργατικό δυναμικό και ποσοστό (%) ανεργίας,
κατά περιφέρεια, 2013 - 2017 (συνέχεια)**

Χιλιάδες

Κατάσταση απασχόλησης κατά περιφέρεια	2013	2014	2015	2016	2017
Δυτική Ελλάδα					
Εργατικό δυναμικό	282,9	281,9	288,0	292,8	294,2
Απασχολούμενοι	202,7	200,9	206,0	205,4	216,8
Άνεργοι	80,2	81,1	82,0	87,4	77,3
Ποσοστό (%) ανεργίας	28,4	28,7	28,5	29,8	26,3
Στερεά Ελλάδα					
Εργατικό δυναμικό	238,4	236,5	244,0	237,8	237,4
Απασχολούμενοι	171,3	173,1	181,0	178,4	188,0
Άνεργοι	67,1	63,5	63,0	59,4	49,5
Ποσοστό (%) ανεργίας	28,2	26,8	25,8	25,0	20,8
Αττική					
Εργατικό δυναμικό	1.839,5	1.824,9	1.785,0	1.766,0	1.742,1
Απασχολούμενοι	1.312,0	1.325,9	1.336,0	1.360,3	1.366,0
Άνεργοι	527,5	499,0	449,0	405,8	376,1
Ποσοστό (%) ανεργίας	28,7	27,3	25,2	23,0	21,6
Πελοπόννησος					
Εργατικό δυναμικό	245,1	246,2	248,0	243,0	246,5
Απασχολούμενοι	191,3	188,7	193,0	196,3	205,0
Άνεργοι	53,8	57,5	55,0	46,7	41,5
Ποσοστό (%) ανεργίας	21,9	23,4	22,2	19,2	16,8
Βόρειο Αιγαίο					
Εργατικό δυναμικό	84,1	80,2	79,0	82,5	89,5
Απασχολούμενοι	65,7	62,3	65,0	67,4	69,4
Άνεργοι	18,5	17,9	14,0	15,1	20,1
Ποσοστό (%) ανεργίας	22,0	22,3	17,7	18,3	22,5
Νότιο Αιγαίο					
Εργατικό δυναμικό	156,0	154,9	155,0	157,2	152,1
Απασχολούμενοι	122,8	123,8	132,0	129,8	127,7
Άνεργοι	33,2	31,1	23,0	27,4	24,4
Ποσοστό (%) ανεργίας	21,3	20,1	14,8	17,4	16,0
Κρήτη					
Εργατικό δυναμικό	286,0	279,2	276,0	284,8	285,2
Απασχολούμενοι	214,8	212,2	209,0	220,5	234,8
Άνεργοι	71,2	66,9	67,0	64,3	50,4
Ποσοστό (%) ανεργίας	24,9	24,0	24,3	22,6	17,7

10. ΕΕ: Ποσοστό (%) ανεργίας⁽¹⁾, 2013 - 2017

Χώρες	2013	2014	2015	2016	2017
ΕΕ 28	10,8	10,2	9,4	8,6	7,6
Ευρωζώνη					
Αυστρία (AT)	5,4	5,6	5,7	6,0	5,5
Βέλγιο (BE)	8,4	8,5	8,5	7,8	⁽²⁾ 7,1
Γαλλία (FR)	9,9	⁽²⁾ 10,3	10,4	10,1	9,4
Γερμανία (DE)	5,2	5,0	4,6	4,1	3,8
Ελλάς (EL)	27,5	26,5	24,9	23,6	21,5
Εσθονία (EE)	8,6	7,4	6,2	6,8	5,8
Ιρλανδία (IE)	13,8	11,9	9,9	8,4	⁽²⁾ 6,7
Ισπανία (ES)	26,1	24,5	22,1	19,6	17,2
Ιταλία (IT)	12,2	12,7	11,9	11,7	11,2
Κύπρος (CY)	15,9	16,1	15,0	13,0	11,1
Λετονία (LV)	11,9	10,8	9,9	9,6	8,7
Λιθουανία (LT)	11,8	10,7	9,1	7,9	7,1
Λουξεμβούργο (LU)	5,9	5,9	⁽²⁾ 6,7	6,3	5,5
Μάλτα (MT)	6,4	5,8	5,4	4,7	4,0
Ολλανδία (NE)	7,3	7,4	6,9	6,0	4,9
Πορτογαλία (PT)	16,4	14,1	12,6	11,2	9,0
Σλοβακία (SK)	14,2	13,2	11,5	9,7	8,1
Σλοβενία (SI)	10,1	9,7	9,0	8,0	6,6
Φινλανδία (FI)	8,2	8,7	9,4	8,8	8,6
Εκτός Ευρωζώνης					
Βουλγαρία (BG)	13,0	11,4	9,2	7,6	6,2
Δανία (DK)	7,0	6,6	6,2	⁽²⁾ 6,2	⁽²⁾ 5,7
Ηνωμένο Βασίλειο (UK)	7,5	6,1	5,3	4,8	4,4
Κροατία (HR)	17,3	17,3	16,2	13,1	11,2
Ουγγαρία (HU)	10,2	7,7	6,8	5,1	4,2
Πολωνία (PL)	10,3	9,0	7,5	6,2	4,9
Ρουμανία (RO)	7,1	6,8	6,8	5,9	4,9
Σουηδία (SE)	8,1	8,0	7,4	7,0	6,7
Τσεχική Δημοκρατία (CZ)	7,0	6,1	5,1	4,0	2,9

Πηγή: Eurostat.

(1) Αφορά πληθυσμό ηλικίας 15-74 ετών.

(2) Διακοπή χρονοσειράς.

Ποσοστό (%) ανεργίας στις χώρες της Ευρωζώνης, 2017

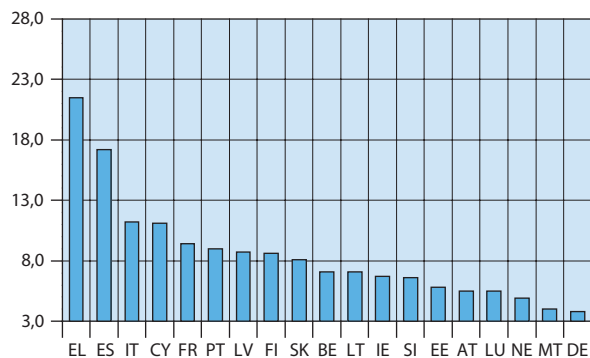
Κατανάλωση νοικοκυριών και
ανέσεις κατοικίας

1. Μέση μηνιαία δαπάνη (αγορές) 2012 -

Αγαθά και υπηρεσίες	2012		2013	
	Αξία σε ευρώ	%	Αξία σε ευρώ	%
Σύνολο	1.637,10	100,0	1.509,39	100,0
Είδη διατροφής	328,57	20,1	307,33	20,4
Οινοπνευματώδη ποτά και καπνός	62,71	3,8	62,80	4,2
Είδη ένδυσης και υπόδησης	95,34	5,8	87,38	5,8
Στέγαση	227,07	13,9	206,99	13,7
Διαρκή αγαθά	94,97	5,8	83,94	5,6
Υγεία	104,71	6,4	104,44	6,9
Μεταφορές	209,88	12,8	189,19	12,5
Επικοινωνίες	68,19	4,2	61,91	4,1
Αναψυχή και πολιτισμός	72,87	4,5	68,82	4,6
Εκπαίδευση	57,33	3,5	50,83	3,4
Ξενοδοχεία, καφενεία και εστιατόρια	160,47	9,8	145,55	9,6
Λοιπά αγαθά και υπηρεσίες	154,98	9,5	140,19	9,3

Ποσοστιαία (%) κατανομή της μέσης μηνιαίας δαπάνης (αγορές) των νοικοκυριών για αγαθά και υπηρεσίες, 2016

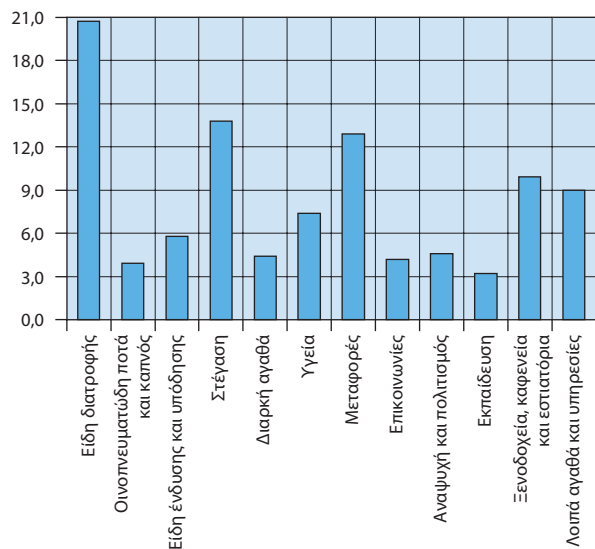

των νοικοκυριών για αγαθά και υπηρεσίες, 2016

2014		2015		2016	
Αξία σε ευρώ	%	Αξία σε ευρώ	%	Αξία σε ευρώ	%
1.460,52	100,0	1.421,00	100,0	1.392,03	100,0
299,79	20,6	293,79	20,7	287,76	20,7
58,80	4,0	57,45	4,0	54,35	3,9
85,70	5,9	83,47	5,9	80,71	5,8
195,29	13,3	189,36	13,3	192,68	13,8
72,76	5,0	66,30	4,7	61,31	4,4
105,76	7,3	107,36	7,6	103,68	7,4
184,82	12,6	179,89	12,7	180,08	12,9
60,08	4,1	58,58	4,1	58,37	4,2
68,71	4,7	68,41	4,8	64,05	4,6
50,84	3,4	46,28	3,3	45,1	3,2
143,49	9,8	142,15	10,0	138,46	9,9
134,49	9,2	127,95	9,0	125,47	9,0

2. Μέση μηνιαία καταναλωθείσα ποσότητα βασικών αγαθών, 2012 - 2016

	2012	2013	2014	2015	2016
Ρύζι (gr)	1.296	1.317	1.301	1.323	1.335
Ψωμί και είδη αρτοποιίας (gr)	11.140	10.809	10.723	9.161	9.288
Ζυμαρικά (gr)	2.672	2.766	2.709	2.768	2.868
Κρέας (gr)	11.029	10.413	10.385	10.061	10.167
Ψάρια (gr)	3.143	2.947	2.974	2.777	2.703
Γάλα (ml)	12.418	12.122	12.102	11.293	11.096
Αυγά (σε τεμάχια)	16	15	15	16	16
Γιαούρτι (gr)	1.745	1.731	1.797	1.850	1.787
Τυρί (gr)	3.373	3.185	3.004	2.794	2.810
Φρούτα νωπά, συντηρημένα και ξηροί καρποί (gr)	19.916	17.567	17.951	16.803	16.369
Λαχανικά νωπά, συντηρημένα και όσπρια (gr)	28.403	26.272	26.506	25.635	25.251
Ελαιόλαδο (ml)	3.729	3.477	3.441	3.055	3.129
Τσιγάρα (σε τεμάχια)	237	221	202	169	160
Οινοπνευματώδη ποτά (ml)	3.788	3.781	3.810	3.739	3.801

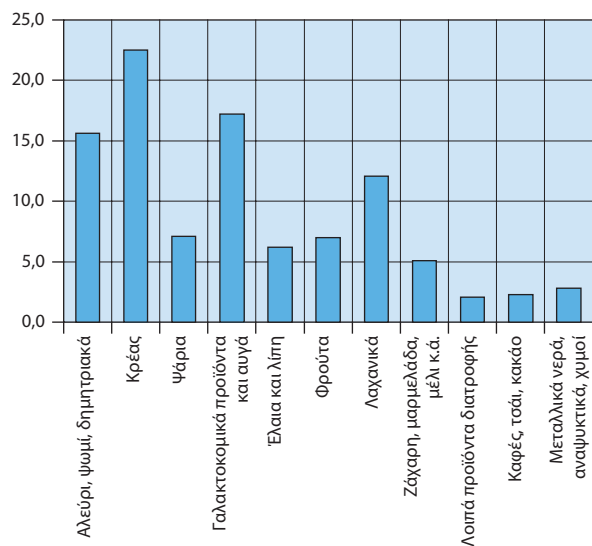
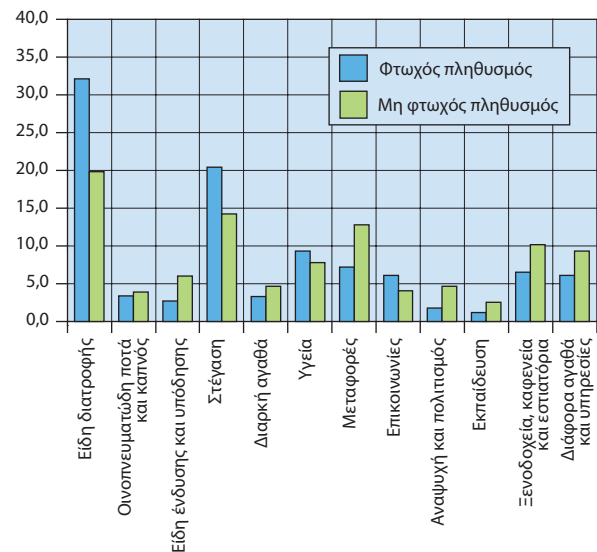
Ποσοστιαία (%) κατανομή της μέσης μηνιαίας δαπάνης (αγορές) των νοικοκυριών για είδη διατροφής, 2016

Ποσοστιαία (%) κατανομή της μέσης μηνιαίας δαπάνης (αγορές) των νοικοκυριών, κατά κατάσταση φτώχειας, 2016

3. Μέση μηνιαία δαπάνη (αγορές) των νοικοκυριών για αγαθά και υπηρεσίες, κατά κατάσταση φτώχειας του πληθυσμού, 2016

Αγαθά και υπηρεσίες	Φτωχός πληθυσμός		Μη φτωχός πληθυσμός		Φτωχός / Μη φτωχός πληθυσμός %
	Αξία σε ευρώ	%	Αξία σε ευρώ	%	
Σύνολο	303,70	100,0	932,29	100,0	32,6
Είδη διατροφής	97,53	32,1	184,69	19,8	52,8
Οινοπνευματώδη ποτά και καπνός	10,30	3,4	36,3	3,9	28,4
Είδη ένδυσης και υποδήσης	8,27	2,7	55,78	6,0	14,8
Στέγαση	61,94	20,4	132,62	14,2	46,7
Διαρκή αγαθά	9,94	3,3	43,56	4,7	22,8
Υγεία	28,22	9,3	72,93	7,8	38,7
Μεταφορές	21,84	7,2	118,88	12,8	18,4
Επικοινωνίες	18,41	6,1	38,2	4,1	48,2
Αναψυχή και πολιτισμός	5,43	1,8	43,92	4,7	12,4
Εκπαίδευση	3,62	1,2	24,51	2,6	14,8
Ξενοδοχεία, καφενεία και εστιατόρια	19,81	6,5	94,65	10,2	20,9
Διάφορα αγαθά και υπηρεσίες	18,38	6,1	86,26	9,3	21,3

4. Ποσοστιαία (%) κατανομή των νοικοκυριών ανάλογα με τις ανέσεις που διαθέτουν στην κατοικία τους, 2012 - 2016

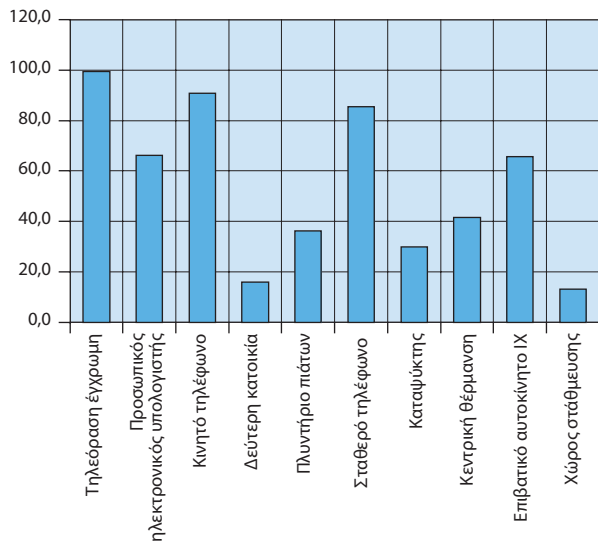
	2012	2013	2014	2015	2016
Τηλέοραση έγχρωμη	99,3	99,3	99,4	99,6	99,5
Προσωπικός ηλεκτρονικός υπολογιστής	58,0	59,5	63,7	63,6	66,1
Κινητό τηλέφωνο	89,2	89,2	89,4	90,2	90,9
Δεύτερη κατοικία	16,0	16,5	16,5	16,3	16,0
Πλυντήριο πιάτων	37,4	36,5	36,1	36,7	36,1
Σταθερό τηλέφωνο	83,3	81,6	83,9	87,2	85,5
Καταψύκτης	26,1	26,8	27,1	29,2	29,8
Κεντρική θέρμανση	55,7	38,1	35,4	39,7	41,5
Επιβατικό αυτοκίνητο ΙΧ	65,2	64,6	65,9	66,0	65,6
Χώρος στάθμευσης	13,6	13,4	13,1	13,3	13,0

Ανέσεις που διαθέτουν στην κατοικία τους τα νοικοκυριά (%), 2016



5. Ποσοστιαία (%) κατανομή των νοικοκυριών, κατά αριθμό δωματίων και εμβαδόν της κατοικίας τους, 2012 - 2016

	2012	2013	2014	2015	2016
Αριθμός δωματίων					
1	4,3	5,1	4,7	3,8	3,7
2	20,6	23,6	20,5	19,9	19,8
3	46,2	43,1	45,4	48,7	47,5
4	22,4	21,2	21,5	20,4	21,6
5	5,1	5,2	5,6	5,5	5,5
6+	1,5	1,8	2,4	1,7	1,9
Εμβαδόν (m²)					
≤ 40	5,9	5,8	4,6	3,9	3,7
41 - 60	17,3	17,9	16,0	16,2	16,0
61 - 100	53,7	53,9	54,9	55,0	55,3
101 +	23,1	22,4	24,5	24,9	25,0

6. Ποσοστιαία (%) κατανομή των νοικοκυριών, κατά κύριο μέσο θέρμανσης, 2012 - 2016

	2012	2013	2014	2015	2016
Καλοριφέρ πετρελαίου	55,7	38,1	35,4	39,7	41,5
Καλοριφέρ φυσικού αερίου	8,1	8,9	9,2	10,4	11,1
Σόμπα πετρελαίου	3,4	2,2	2,7	2,4	2,1
Σόμπα υγραερίου	2,0	2,3	2,2	1,4	1,2
Σόμπα καυσόξυλων	7,9	11,6	11,1	9,9	7,8
Θερμοσυσσωρευτές	1,7	1,9	2,2	1,9	1,9
Ηλεκτρικές συσκευές (σόμπα, αερόθερμο, καλοριφέρ)	6,9	11,5	13,5	14,3	13,3
Συσκευή κλιματισμού (air condition)	5,8	12,6	12,8	9,6	9,9
Άλλο είδος	7,8	9,5	9,2	9,9	10,4
Δε θερμαίνεται	0,8	1,5	1,8	0,5	0,8

Ποσοστιαία (%) κατανομή των νοικοκυριών, κατά κύριο μέσο θέρμανσης, 2016

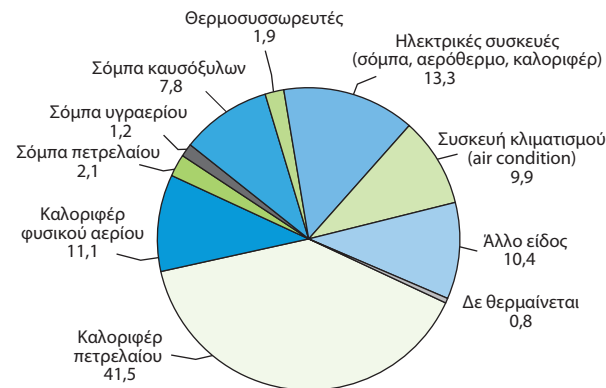

Φτώχεια – Ανισότητα



**1. Κίνδυνος φτώχειας μετά τις κοινωνικές μεταβιβάσεις⁽¹⁾,
κατά φύλο και ομάδες ηλικιών, 2012 - 2017**

%	2012	2013	2014	2015	2016	2017
Κατώφλι κινδύνου φτώχειας (σε ευρώ)	5.708	5.023	4.608	4.512	4.500	4.560
Κατά φύλο						
Σύνολο	23,1	23,1	22,1	21,4	21,2	20,2
Άρρενες	22,5	22,4	22,2	21,5	21,2	20,2
Θήλειες	23,6	23,8	22,0	21,2	21,2	20,2
Κατά ομάδες ηλικιών						
0 - 17	26,9	28,8	25,5	26,6	26,3	24,5
18 - 64	23,8	24,1	23,5	22,5	22,7	21,7
65+	17,2	15,1	14,9	13,7	12,4	12,4

(1) Κίνδυνος φτώχειας μετά τις κοινωνικές μεταβιβάσεις: το ποσοστό των ατόμων που ζουν σε νοικοκυριά, των οποίων το συνολικό ισοδύναμο διαθέσιμο εισόδημα είναι χαμηλότερο του κατωφλίου της φτώχειας, δηλαδή του 60% του εθνικού διάμεσου (του εισοδήματος που βρίσκεται στο μέσο της κατανομής) ισοδύναμου διαθέσιμου εισοδήματος.

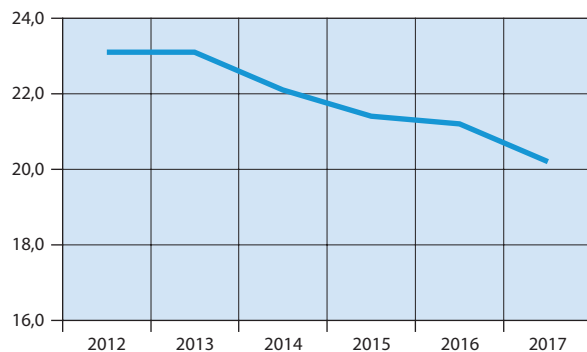
Κίνδυνος φτώχειας (%)

**2. Κίνδυνος φτώχειας μετά τις κοινωνικές μεταβιβάσεις⁽¹⁾,
κατά κατάσταση απασχόλησης, 2013 - 2017**

%	2013	2014	2015	2016	2017
Κατά συνήθη κατάσταση απασχόλησης					
Εργαζόμενοι	13,1	13,4	13,4	14,1	12,9
Μη εργαζόμενοι	26,6	25,6	24,1	23,6	23,3
Άνεργοι	46,3	45,9	44,8	47,1	45,5
Συνταξιούχοι	12,4	11,5	10,8	9,7	9,5
Λοιποί μη οικονομικά ενεργοί	30,3	28,4	26,2	25,4	25,7
Κίνδυνος φτώχειας εργαζομένων					
Σύνολο	13,1	13,2	13,4	14,1	12,8
Άρρενες	13,4	15,4	15,2	15,3	14,9
Θήλειες	12,6	10,1	11,0	12,3	9,8
Χρόνος εργασίας					
Πλήρης απασχόληση	10,7	11,9	11,6	12,2	11,2
Μερική απασχόληση	27,0	27,9	28,2	30,3	27,5

(1) Κίνδυνος φτώχειας μετά τις κοινωνικές μεταβιβάσεις: το ποσοστό των ατόμων που ζουν σε νοικοκυριά, των οποίων το συνολικό ισοδύναμο διαθέσιμο εισόδημα είναι χαμηλότερο του κατωφλίου της φτώχειας, δηλαδή του 60% του εθνικού διάμεσου (του εισοδήματος που βρίσκεται στο μέσο της κατανομής) ισοδύναμου διαθέσιμου εισοδήματος.

**3. Κίνδυνος φτώχειας κατά επίπεδο εκπαίδευσης,
2013 - 2017**

%	2013	2014	2015	2016	2017
Επίπεδο εκπαίδευσης					
Προσχολική, πρωτοβάθμια και πρώτο στάδιο δευτεροβάθμιας εκπαίδευσης	27,4	27,2	27,1	24,5	24,3
Δεύτερο στάδιο δευτεροβάθμιας εκπαίδευσης, μεταδευτεροβάθμια εκπαίδευση	23,2	22,3	21,5	21,7	18,2
Πρώτο και δεύτερο στάδιο τριτοβάθμιας εκπαίδευσης	8,8	8,7	9,3	10,2	9,4

4. Άτομα με υλικές στερήσεις⁽¹⁾, 2012 - 2017

%						
Ομάδες ηλικιών	2012	2013	2014	2015	2016	2017
Σύνολο	33,7	37,3	39,5	39,9	38,5	36,0
0 - 17	34,8	39,9	41,9	44,5	42,3	38,3
18 - 64	34,7	38,5	40,1	41,5	39,6	36,6
65 +	29,4	31,1	35,7	34,9	34,4	32,3

(1) Ο δείκτης «ποσοστό ατόμων με υλικές στερήσεις» εκτιμά το επίπεδο διαβίωσης μετρώντας το ποσοστό του πληθυσμού που δεν μπορεί να ανταποκριθεί οικονομικά ή στερείται λόγω οικονομικής αδυναμίας τουλάχιστον 3 από έναν κατάλογο 9 αγαθών και υπηρεσιών:

- πληρωμή πάγιων λογαριασμών, όπως ενοίκιο ή δόση δανείου, πάγιοι λογαριασμοί (ηλεκτρικού ρεύματος, νερού, αερίου κ.λπ.), δόσεις πιστωτικών καρτών ή δόσεις δανείου για οικοσκευή, διακοπές κ.λπ. ή αγορές με δόσεις κύριας κατοικίας,
- διακοπές για μία εβδομάδα,
- διατροφή που να περιλαμβάνει κάθε δεύτερη ημέρα κοτόπουλο, κρέας, ψάρι ή λαχανικά ίσης θρεπτικής αξίας,
- έκτακτες αλλά αναγκαίες δαπάνες,
- τηλέφωνο (περιλαμβάνεται και το κινητό τηλέφωνο),
- έγχρωμη τηλεόραση,
- πλυντήριο ρούχων,
- ΙΧ επιβατικό αυτοκίνητο,
- ικανοποιητική θέρμανση.

5. Νοικοκυριά που αντιμετωπίζουν δυσμενείς συνθήκες στην κατοικία τους, 2013 - 2017

%					
	2013	2014	2015	2016	2017

Νοικοκυριά που διαβιούν σε κατοικίες που αντιμετωπίζουν:

Θόρυβο	24,5	19,6	19,4	20,0	20,2
Διαρροή στη στέγη, υγρασία σε τοίχους, πατώματα, θεμέλια ή σάπιες κάσες στα παράθυρα ή σάπια πατώματα	13,9	13,7	14,7	14,7	13,6
Σκοτεινά δωμάτια	7,1	6,6	6,2	6,3	5,6
Έλλειψη λουτρού και μπάνιου	0,9	0,7	0,5	0,5	0,5
Έλλειψη εσωτερικής τουαλέτας	0,7	0,5	0,5	0,4	0,3

6. ΕΕ: Πληθυσμός σε κίνδυνο φτώχειας ή κοινωνικό αποκλεισμό, 2013 - 2017

%					
	2013	2014	2015	2016	2017
ΕΕ 28	24,6	24,4	23,8	23,5	
Ευρωζώνη					
Αυστρία (AT)	18,8	19,2	18,3	18,0	
Βέλγιο (BE)	20,8	21,2	21,1	20,7	20,3
Γαλλία (FR)	18,1	18,5	17,7	18,2	
Γερμανία (DE)	20,3	20,6	20,0	19,7	
Ελλάς (EL)	35,7	36,0	35,7	35,6	
Εσθονία (EE)	23,5	⁽¹⁾ 26,0	24,2	24,4	
Ιρλανδία (IE)	29,9	27,7	26,0	24,2	
Ισπανία (ES)	27,3	29,2	28,6	27,9	
Ιταλία (IT)	28,5	28,3	28,7	30,0	
Κύπρος (CY)	27,8	27,4	28,9	27,7	
Λετονία (LV)	35,1	32,7	30,9	28,5	28,2
Λιθουανία (LT)	30,8	27,3	29,3	30,1	
Λουξεμβούργο (LU)	19,0	19,0	18,5	⁽¹⁾ 19,8	
Μάλτα (MT)	24,0	23,8	22,4	20,1	
Ολλανδία (NE)	15,9	16,5	16,4	⁽¹⁾ 16,7	
Πορτογαλία (PT)	27,5	27,5	26,6	25,1	
Σλοβακία (SK)	19,8	18,4	18,4	18,1	
Σλοβενία (SI)	20,4	20,4	19,2	18,4	
Φινλανδία (FI)	16,0	17,3	16,8	16,6	15,7
Εκτός Ευρωζώνης					
Βουλγαρία (BG)	48,0	⁽¹⁾ 40,1	41,3	⁽¹⁾ 40,4	38,9
Δανία (DK)	18,3	17,9	17,7	16,7	17,2
Ηνωμένο Βασίλειο (UK)	24,8	24,1	23,5	22,2	
Κροατία (HR)	29,9	29,3	29,1	27,9	
Ουγγαρία (HU)	34,8	31,8	28,2	26,3	25,6
Πολωνία (PL)	25,8	24,7	23,4	21,9	
Ρουμανία (RO)	41,9	40,3	37,4	38,8	*35,5
Σουηδία (SE)	18,3	18,2	18,6	18,3	
Τσεχική Δημοκρατία (CZ)	14,6	14,8	14,0	13,3	

Πηγή: Eurostat.

* = Προσωρινά στοιχεία.

(1) Διακοπή χρονοσειράς.

Χώρες Ευρωζώνης: Πληθυσμός σε κίνδυνο φτώχειας ή κοινωνικό αποκλεισμό(%), 2016

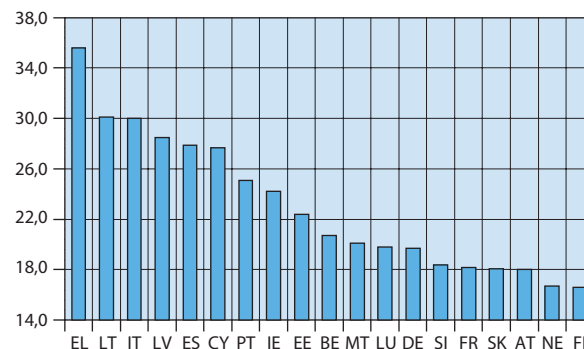

Εκπαίδευση



1. Πρωτοβάθμια εκπαίδευση (νηπιαγωγεία): Μαθητές, σχολικές μονάδες και διδακτικό προσωπικό, λήξη σχολικού έτους 2011/12 - 2014/15

	2011/12	2012/13	2013/14	2014/15
Σχολικές μονάδες	5.861	5.792	5.606	5.757
Διδακτικό προσωπικό ⁽¹⁾	14.018	13.853	13.526	14.788
Μαθητές	165.931	166.576	160.994	162.781
Δημόσια				
Σχολικές μονάδες	5.401	5.309	5.161	5.171
Διδακτικό προσωπικό ⁽¹⁾	13.320	13.155	12.877	13.803
Μαθητές	154.396	155.541	151.019	149.764
Μαθητές ανά νηπιαγωγό	11,6	11,8	11,7	10,9
Ιδιωτικά				
Σχολικές μονάδες	460	483	445	586
Διδακτικό προσωπικό	698	698	649	985
Μαθητές	11.535	11.035	9.975	13.017
Μαθητές ανά νηπιαγωγό	16,5	15,8	15,7	13,2

(1) Περιλαμβάνονται και οι «απόντες», οι οποίοι αφορούν μόνο στα δημόσια νηπιαγωγεία. «Απόντες» θεωρούνται όσοι ανήκουν οργανικά στο σχολείο, αλλά απουσιάζουν για διάστημα μεγαλύτερο των 20 εργάσιμων ημερών (λόγω ασθένειας, τοκετού, μετεκπαίδευσης κ.λπ.) και έχει ζητηθεί η αντικατάστασή τους, καθώς και οι αποσπασμένοι στο Υπουργείο Παιδείας, Έρευνας και Θρησκευμάτων, σε Διεύθυνση Πρωτοβάθμιας Εκπαίδευσης ή αλλού.

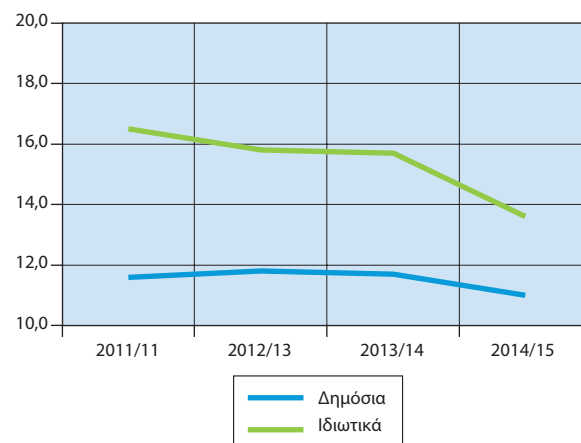
Μαθητές ανά νηπιαγωγό (νηπιαγωγεία)

2. Πρωτοβάθμια εκπαίδευση (δημοτικά): Μαθητές, σχολικές μονάδες και διδακτικό προσωπικό, λήξη σχολικού έτους 2011/12 - 2014/15

	2011/12	2012/13	2013/14	2014/15
Σχολικές μονάδες	4.746	4.698	4.633	4.561
Διδακτικό προσωπικό ⁽¹⁾	67.314	65.557	65.329	65.478
Μαθητές	633.291	630.043	625.165	640.001
Δημόσια				
Σχολικές μονάδες	4.392	4.350	4.313	4.398
Διδακτικό προσωπικό ⁽¹⁾	63.396	61.726	61.582	62.446
Μαθητές	590.070	588.832	586.111	606.571
Μαθητές ανά δάσκαλο	9,3	9,5	9,5	9,7
Ιδιωτικά				
Σχολικές μονάδες	354	348	320	163
Διδακτικό προσωπικό	3.918	3.831	3.747	3.032
Μαθητές	43.221	41.211	39.054	33.430
Μαθητές ανά δάσκαλο	11,0	10,8	10,4	11,0

(1) Περιλαμβάνονται οι δάσκαλοι, οι καθηγητές ξένων γλωσσών, μουσικής, φυσικής αγωγής, πληροφορικής κ.λπ. Στα δημόσια σχολεία περιλαμβάνονται και οι «απόντες». «Απόντες» θεωρούνται όσοι ανήκουν οργανικά στο σχολείο, αλλά απουσιάζουν για διάστημα μεγαλύτερο των 20 εργάσιμων ημερών (λόγω ασθένειας, τοκετού, μετεκπαίδευσης κ.λπ.) και έχει ζητηθεί η αντικατάστασή τους, καθώς και οι αποσπασμένοι στο Υπουργείο Παιδείας, Έρευνας και Θρησκευμάτων, σε Διεύθυνση Πρωτοβάθμιας Εκπαίδευσης ή αλλού.

Μαθητές ανά δάσκαλο (δημοτικά σχολεία)

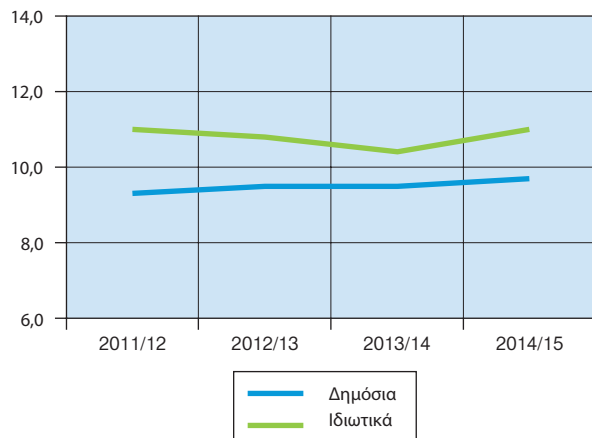

3. Δευτεροβάθμια εκπαίδευση (γυμνάσια): Μαθητές, σχολικές μονάδες και διδακτικό προσωπικό, λήξη σχολικού έτους 2011/12 - 2014/15

	2011/12	2012/13	2013/14	2014/15 ⁽²⁾
Ημερήσια				
Σχολικές μονάδες	1.829	1.827	1.801	1.814
Διδακτικό προσωπικό ⁽¹⁾	45.273	42.665	38.793	37.810
Μαθητές	324.402	319.950	310.575	315.920
Δημόσια				
Σχολικές μονάδες ⁽³⁾	1.657	1.659	1.703	1.722
Διδακτικό προσωπικό ⁽¹⁾	42.226	39.800	36.783	35.851
Μαθητές	302.116	299.571	296.533	301.477
Μαθητές ανά καθηγητή	7,2	7,5	8,1	8,4
Ιδιωτικά				
Σχολικές μονάδες	99	98	98	92
Διδακτικό προσωπικό	2.197	2.080	2.010	1.959
Μαθητές	16.182	15.087	14.042	14.443
Μαθητές ανά καθηγητή	7,4	7,3	7,0	7,4
Εσπερινά				
Δημόσια				
Σχολικές μονάδες	72	70	71	71
Διδακτικό προσωπικό ⁽¹⁾	845	785	737	707
Μαθητές	6.069	5.292	4.889	5.019
Μαθητές ανά καθηγητή	7,2	6,7	6,6	7,1

- (1) Περιλαμβάνονται και οι «απόντες», οι οποίοι αφορούν μόνο στα δημόσια γυμνάσια. «Απόντες» θεωρούνται όσοι ανήκουν οργανικά στο σχολείο, αλλά απουσιάζουν για διάστημα μεγαλύτερο των 20 εργάσιμων ημερών (λόγω ασθένειας, τοκετού, μετεκπαίδευσης κ.λπ.) και έχει ζητηθεί η αντικατάστασή τους, καθώς και οι αποσπασμένοι στο Υπουργείο Παιδείας, Έρευνας και Θρησκευμάτων, σε Διεύθυνση Δευτεροβάθμιας Εκπαίδευσης ή αλλού. Στα εκκλησιαστικά γυμνάσια και τα ενιαία εκκλησιαστικά λύκεια το διδακτικό προσωπικό είναι κοινό.
- (2) Από το σχολικό έτος 2014/2015 και εξής, τα εκκλησιαστικά γυμνάσια περιλαμβάνονται στη γενική εκπαίδευση.
- (3) Από το σχολικό έτος 2014/2015, τα μειονοτικά σχολεία καταγράφονται στις δημόσιες σχολικές μονάδες.

Μαθητές ανά καθηγητή (γυμνάσια)

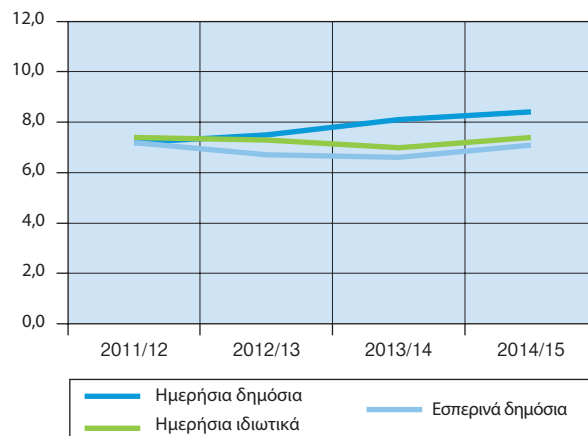

4. Δευτεροβάθμια εκπαίδευση (γενικά λύκεια): Μαθητές, σχολικές μονάδες και διδακτικό προσωπικό, λήξη σχολικού έτους 2011/12 - 2014/15

	2011/12	2012/13	2013/14	2014/15 ⁽²⁾
Ημερήσια				
Σχολικές μονάδες	1.320	1.318	1.316	1.335
Διδακτικό προσωπικό ⁽¹⁾	27.672	27.327	24.377	23.629
Μαθητές	247.717	245.892	242.315	239.273
Δημόσια				
Σχολικές μονάδες ⁽³⁾	1.159	1.155	1.223	1.246
Διδακτικό προσωπικό ⁽¹⁾	25.318	25.012	22.657	22.036
Μαθητές	226.129	225.189	228.343	225.663
Μαθητές ανά καθηγητή	8,9	9,0	10,1	10,3
Ιδιωτικά				
Σχολικές μονάδες	90	91	93	89
Διδακτικό προσωπικό	1.834	1.741	1.720	1.593
Μαθητές	15.344	14.696	13.972	13.610
Μαθητές ανά καθηγητή	8,4	8,4	8,1	8,5
Εσπερινά				
Δημόσια				
Σχολικές μονάδες	69	70	68	71
Διδακτικό προσωπικό ⁽¹⁾	499	555	442	460
Μαθητές	6.016	5.809	5.492	5.846
Μαθητές ανά καθηγητή	12,1	10,5	12,4	12,7

- (1) Περιλαμβάνονται και οι «απόντες», οι οποίοι αφορούν μόνο στα δημόσια λύκεια. «Απόντες» θεωρούνται όσοι ανήκουν οργανικά στο σχολείο, αλλά απουσιάζουν για διάστημα μεγαλύτερο των 20 εργάσιμων ημερών (λόγω ασθένειας, τοκετού, μετεκπαίδευσης κ.λπ.) και έχει ζητηθεί η αντικατάστασή τους, καθώς και οι αποσπασμένοι στο Υπουργείο Παιδείας, Έρευνας και Θρησκευμάτων, σε Διεύθυνση Δευτεροβάθμιας Εκπαίδευσης ή αλλού. Στα εκκλησιαστικά γυμνάσια και τα ενιαία εκκλησιαστικά λύκεια το διδακτικό προσωπικό είναι κοινό.
- (2) Από το σχολικό έτος 2014/2015 και εξής, τα εκκλησιαστικά γυμνάσια περιλαμβάνονται στη γενική εκπαίδευση. Περιλαμβάνονται οι σχολικές μονάδες του γυμνασίου, οι οποίες διαθέτουν και λυκειακές τάξεις.
- (3) Από το σχολικό έτος 2014/2015, τα μειονοτικά σχολεία καταγράφονται στις δημόσιες σχολικές μονάδες.

Μαθητές ανά καθηγητή (γενικά λύκεια)

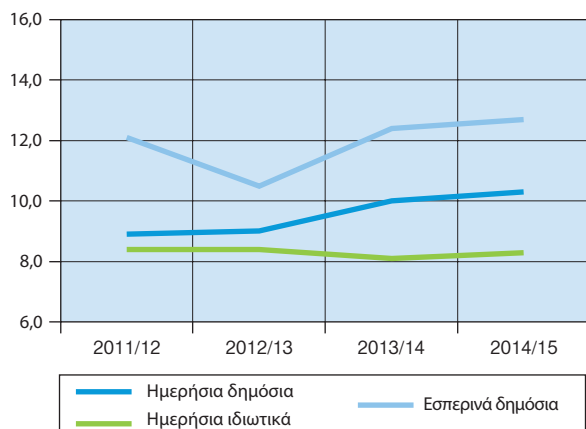

5. Ανώτατη εκπαίδευση (τεχνολογικός τομέας): Διδακτικό προσωπικό, φοιτητές και πτυχιούχοι, λήξη ακαδημαϊκού έτους 2009/10 - 2013/14

	2009/10	2010/11	2011/12	2012/13	2013/14
Διδακτικό προσω-					
πικό ⁽¹⁾	11.337	10.245	⁽³⁾ 6.826	⁽³⁾ 5.487	⁽³⁾ 4.004
Φοιτητές ⁽²⁾	97.310	111.909	106.104	107.519	99.389
Πτυχιούχοι	9.742	19.017	19.253	18.707	18.560

- (1) Αφορά στο διδακτικό προσωπικό που ανήκει στο τμήμα και διδάσκει σε αυτό.
- (2) Δεν περιλαμβάνονται οι φοιτητές που έχουν τελειώσει τα προβλεπόμενα από τον νόμο έτη σπουδών και οφείλουν μαθήματα και οι οποίοι ήταν: 115.736 για το 2009/10, 110.748 για το 2010/11, 115.809 για το 2011/12, 106.295 για το 2012/13 και 104.872 για το 2013/14.
- (3) Η μείωση αφορά, κυρίως, στο προσωπικό με σύμβαση εργασίας ορισμένου χρόνου (Ν. 3986/2011, άρθρο 37, παρ. 3).

Φοιτητές: τεχνολογικός τομέας - πανεπιστημιακός τομέας

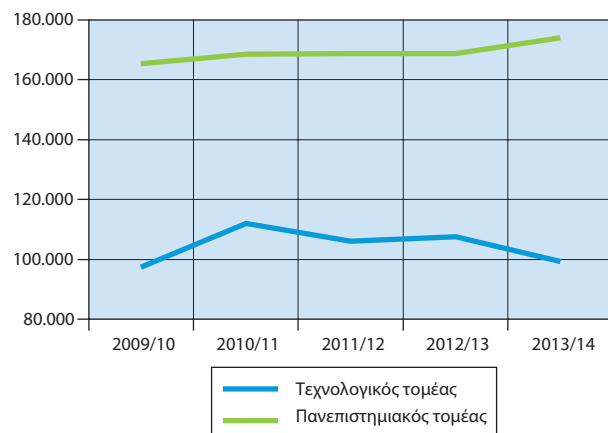

**6. Ανώτατη εκπαίδευση (πανεπιστημιακός τομέας):
Διδακτικό προσωπικό, φοιτητές και πτυχιούχοι,
λήξη ακαδημαϊκού έτους 2009/10 - 2013/14**

	2009/10	2010/11	2011/12	2012/13	2013/14
Διδακτικό προσωπικό ⁽¹⁾	13.299	12.626	11.531	11.076	10.801
Φοιτητές ⁽²⁾	165.443	168.478	168.804	168.637	174.039
Πτυχιούχοι	31.602	31.711	31.516	32.430	32.982
Μεταπτυχιακοί φοιτητές Λαβόντες μεταπτυχιακό ⁽³⁾	31.071	32.247	32.255	33.687	36.572
8.127	8.366	9.695	8.900	9.231	
Διδακτορικοί φοιτητές Λαβόντες διδακτορικό	22.636	22.563	23.371	22.931	23.795
1.892	1.685	1.726	1.522	1.596	

(1) Αφορά στο διδακτικό προσωπικό που ανήκει στο τμήμα και διδάσκει σε αυτό.

(2) Δεν περιλαμβάνονται οι φοιτητές που έχουν τελειώσει τα προβλεπόμενα από τον νόμο έτη σπουδών και οφείλουν μαθήματα και οι οποίοι ήταν: 176.393 για το 2009/10, 178.826 για το 2010/11, 183.986 για το 2011/12, 182.034 για το 2012/3 και 193.207 για το 2013/4.

(3) MSc, MA, MBA κ.λπ.

Μεταπτυχιακοί φοιτητές - Διδακτορικοί φοιτητές

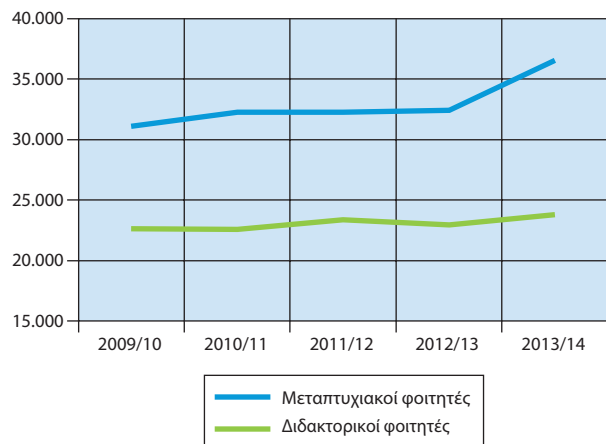

7. ΕΕ: Προσδοκώμενη διάρκεια σπουδών⁽¹⁾, 2008 - 2012

	2008	2009	2010	2011	2012
ΕΕ 28	17,3	17,4	17,5	17,6	17,6
Ευρωζώνη					
Αυστρία (AT)	16,6	16,8	17,1	17,1	17,2
Βέλγιο (BE)	19,6	19,6	19,7	19,6	19,6
Γαλλία (FR)	16,4	16,3	16,4	16,5	16,5
Γερμανία (DE)	17,6	17,7	17,9	18,1	18,2
Ελλάς (EL)	17,3	...	17,9	18,1	18,3
Εσθονία (EE)	18,1	18,2	18,0	18,2	18,1
Ιρλανδία (IE)	16,8	16,6	17,1	17,3	17,5
Ισπανία (ES)	16,9	17,0	17,4	17,7	17,9
Ιταλία (IT)	17,3	17,3	17,3	17,3	17,1
Κύπρος (CY)	14,7	15,1	15,0	14,9	14,9
Λετονία (LV)	18,1	18,2	18,0	18,1	17,9
Λιθουανία (LT)	19,0	19,2	19,1	19,1	18,9
Λουξεμβούργο (LU)	14,0	14,0	14,1	15,0	15,1
Μάλτα (MT)	15,0	15,3	15,8	15,0	15,2
Ολλανδία (NE)	17,8	17,9	18,0	19,0	19,1
Πορτογαλία (PT)	18,3	18,7	18,6	18,4	18,0
Σλοβακία (SK)	16,5	16,5	16,6	16,5	16,4
Σλοβενία (SI)	18,5	18,4	18,5	18,4	18,5
Φινλανδία (FI)	20,5	20,4	20,5	20,6	20,5
Εκτός Ευρωζώνης					
Βουλγαρία (BG)	16,0	16,0	16,2	16,4	16,4
Δανία (DK)	18,8	18,8	19,2	19,6	19,8
Ηνωμένο Βασίλειο (UK)	16,2	16,4	16,7	16,6	16,6
Κροατία (HR)	15,8	15,8	16,2	16,2	16,4
Ουγγαρία (HU)	17,7	17,6	17,6	17,7	17,7
Πολωνία (PL)	17,8	18,0	18,1	18,1	18,3
Ρουμανία (RO)	17,6	18,0	17,9	17,5	16,9
Σουηδία (SE)	19,5	19,6	19,9	19,8	19,9
Τσεχική Δημοκρατία (CZ)	17,6	17,8	18,0	18,1	18,1

Πηγή: Eurostat.

... = Μη διαθέσιμα στοιχεία.

(1) Η προσδοκώμενη διάρκεια σπουδών αντιστοιχεί στα προσδοκώμενα έτη εκπαίδευσης κατά τη διάρκεια της ζωής ενός ατόμου και υπολογίζεται αθροίζοντας τα ποσοστά εγγραφών για κάθε έτος ηλικίας από την ηλικία των 5 ετών και άνω.

8. ΕΕ: Συνολικές δαπάνες της Γενικής Κυβέρνησης για την εκπαίδευση ως ποσοστό (%) του ΑΕΠ, 2012 - 2016

	2012	2013	2014	2015	2016
ΕΕ 28	5,0	4,9	4,9	4,8	4,7
Ευρωζώνη					
Αυστρία (AT)	5,0	5,0	4,9	4,9	4,9
Βέλγιο (BE)	6,2	6,4	6,3	6,4	6,4
Γαλλία (FR)	5,5	5,5	5,5	*5,5	*5,4
Γερμανία (DE)	4,2	4,3	4,2	4,2	4,2
Ελλάς (EL)	4,5	4,6	4,3	4,3	4,3
Εσθονία (EE)	6,3	6,0	5,7	6,1	5,9
Ιρλανδία (IE)	4,9	4,7	4,3	3,3	3,3
Ισπανία (ES)	4,2	4,1	4,1	4,1	*4,0
Ιταλία (IT)	4,1	4,1	4,0	4,0	3,9
Κύπρος (CY)	6,3	6,8	6,0	6,0	6,0
Λετονία (LV)	5,7	5,7	5,9	5,9	5,5
Λιθουανία (LT)	5,8	5,6	5,4	5,4	5,2
Λουξεμβούργο (LU)	5,8	5,1	4,9	4,8	4,8
Μάλτα (MT)	5,8	5,8	5,6	5,5	5,4
Ολλανδία (NE)	5,5	5,4	5,4	5,3	*5,3
Πορτογαλία (PT)	5,8	5,9	⁽²⁾ 5,7	⁽²⁾ 5,1	⁽²⁾ 4,9
Σλοβακία (SK)	4,1	4,0	4,1	4,2	3,8
Σλοβενία (SI)	6,4	6,5	6,0	5,5	5,6
Φινλανδία (FI)	6,4	6,4	6,4	⁽¹⁾ 6,2	6,1
Εκτός Ευρωζώνης					
Βουλγαρία (BG)	3,3	3,7	4,1	4,0	3,4
Δανία (DK)	7,0	6,9	7,1	7,0	6,9
Ηνωμένο Βασίλειο (UK)	5,7	5,1	5,0	4,9	4,7
Κροατία (HR)	4,9	5,1	4,8	4,8	4,8
Ουγγαρία (HU)	4,7	4,6	5,1	5,1	4,9
Πολωνία (PL)	5,4	5,3	5,3	5,3	5,0
Ρουμανία (RO)	3,0	2,8	3,0	3,1	3,7
Σουηδία (SE)	6,5	6,6	6,6	6,5	6,6
Τσεχική Δημοκρατία (CZ)	5,0	5,1	5,1	4,9	4,5

Πηγή: Eurostat.

* = Προσωρινά στοιχεία.

(1) Διακοπή χρονοσειράς.

(2) Εκτιμήσεις

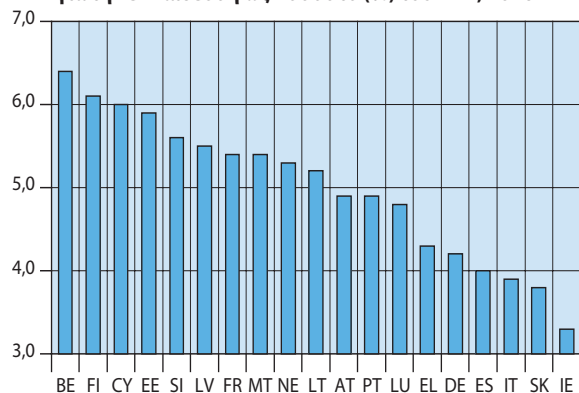
Χώρες Ευρωζώνης: Συνολικές δαπάνες της Γενικής Κυβέρνησης για την εκπαίδευση ως ποσοστό (%) του ΑΕΠ, 2016

Υγεία

1. Ποσοστιαία (%) κατανομή του πληθυσμού, κατά την κατάσταση της υγείας του, 2012 - 2016

	2012	2013	2014	2015	2016
Γενική κατάσταση υγείας					
Πολύ καλή	47,0	46,0	44,8	44,3	45,0
Καλή	28,1	28,1	28,8	29,7	29,0
Μέτρια	15,7	15,5	15,7	15,6	15,6
Κακή	6,5	7,5	7,8	7,5	7,5
Πολύ κακή	2,7	2,9	2,9	2,9	2,8
Χρόνια προβλήματα υγείας	23,7	23,7	23,9	24,0	24,0
Περιορισμός των συνήθων δραστηριοτήτων λόγω υγείας					
Πολύ μεγάλος	10,0	10,7	11,3	11,2	11,2
Μεγάλος	12,6	12,4	12,6	13,6	13,5

2. Θεραπευτήρια, κλίνες, κέντρα υγείας και φαρμακεία ανά 100.000 κατοίκους, 2012 - 2016

	2012	2013	2014	2015	2016
Θεραπευτήρια	2,7	2,6	2,6	2,6	2,6
Νοσηλευτικές μονάδες των ΝΠΔΔ	1,2	1,1	1,1	1,1	1,1
Ιδιωτικές κλινικές και ΝΠΙΔ	1,5	1,5	1,5	1,5	1,5
Κλίνες ⁽¹⁾	444,5	424,2	423,8	426,0	420,1
Κέντρα υγείας	⁽²⁾ 1,9	1,9	1,9	1,9	1,9
Φαρμακεία	95,0	97,4	99,2	96,3	96,4

(1) Από το έτος 2010, δε συνηθίζεται να εξωνοσοκομειακές κλίνες των ψυχιατρικών νοσοκομείων.

(2) Αναθεωρημένα στοιχεία.

3. Ιατροί ανά 1.000 κατοίκους, κατά κατηγορία ειδικοτήτων, 2012 - 2016

	2012	2013	2014	2015	2016
Σύνολο	6,3	6,3	6,3	6,4	6,6
Γενική Ιατρική	0,3	0,3	0,3	0,3	0,4
Παιδιατρική	0,3	0,3	0,3	0,3	0,3
Μαιευτική - Γυναικολογία	0,3	0,3	0,3	0,3	0,3
Ψυχιατρική	0,2	0,2	0,2	0,2	0,2
Νοσοκομειακές ειδικότητες	1,9	2,0	2,0	2,1	2,2
Χειρουργική	1,0	1,1	1,1	1,1	1,2
Λοιπές ειδικότητες	2,3	2,2	2,1	2,0	2,1
Οδοντίατροι	1,3	1,3	1,3	1,2	1,2

4. Ποσοστιαία (%) κατανομή των δαπανών κοινωνικής προστασίας του συστήματος ESSPROS⁽¹⁾, 2011 - 2015

Λειτουργίες	2011	2012	2013	2014	2015
Ασθένεια	23,1	21,6	20,5	18,2	19,6
Αναπηρία	6,5	6,4	6,4	6,4	6,4
Γήρας	50,5	53,5	53,4	55,3	55,2
Χηρεία	9,4	9,6	9,8	10,0	10,3
Οικογένεια	3,9	3,5	4,4	4,5	4,1
Ανεργία	6,3	5,0	5,2	4,2	4,0
Στέγαση	0,1	0,0	0,0	0,0	0,1
Κοινωνικός αποκλεισμός	0,2	0,2	0,3	1,3	0,5

(1) ESSPROS: Ευρωπαϊκό Σύστημα Ολοκληρωμένων Στατιστικών Κοινωνικής Προστασίας. Σύστημα καταγραφής εσόδων και δαπανών κοινωνικής προστασίας, στις οποίες περιλαμβάνονται όλες οι παροχές που δίνονται από υπηρεσίες και κυβερνητικούς ή μη κυβερνητικούς οργανισμούς προς φυσικά πρόσωπα και κοινωνικές ομάδες.

5. Συνολική χρηματοδότηση δαπανών υγείας, 2012 - 2016

Εκατομμύρια ευρώ

	2012	2013	2014	2015	2016
Συνολική χρηματοδότηση δαπανών υγείας (HF) (1) έως (5)	16.984,3	15.201,1	14.203,2	14.447,6	14.727,3
Γενική Κυβέρνηση (εκτός Οργανισμών Κοινωνικής Ασφάλισης) (HF.1.1) (1)	5.082,1	4.638,6	4.210,5	4.195,5	4.595,9
ΟΚΑ (HF.1.2) (2)	6.204,0	4.806,9	4.056,5	4.224,6	4.438,8
Συνολική δημόσια χρηματοδότηση δαπανών υγείας (1) + (2)	11.286,1	9.445,5	8.267,0	8.420,1	9.034,7
Συνολική ιδιωτική χρηματοδότηση δαπανών υγείας (3) + (4)	5.644,6	5.616,3	5.737,8	5.765,4	5.625,4
Ιδιωτική ασφάλιση (HF.2.1) (3)	525,7	495,1	534,9	541,3	567,5
Ιδιωτικές πληρωμές (HF.3.1) (4)	5.118,9	5.121,2	5.202,9	5.224,1	5.057,9
Λοιπές δαπάνες (HF.2.2, HF.2.3, HF.4, HF.0) (5)	53,6	139,3	198,4	262,1	67,2

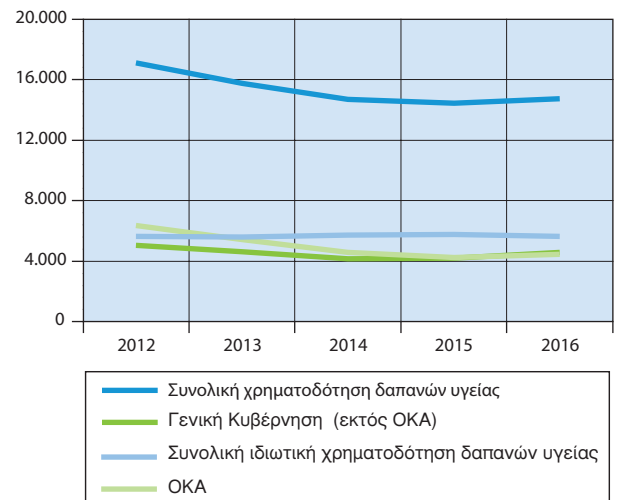
Συνολική χρηματοδότηση δαπανών υγείας

6. Συνολική χρηματοδότηση δαπανών υγείας και ποσοστιαία συμμετοχή των φορέων, 2012 - 2016

Εκατομμύρια ευρώ

	2012	2013	2014	2015	2016
Συνολική χρηματοδότηση δαπανών υγείας (HF) (1) έως (5)	16.984,3	15.201,1	14.203,2	14.447,6	14.727,3
Γενική Κυβέρνηση (εκτός Οργανισμών Κοινωνικής Ασφάλισης) (HF.1.1) (1)	5.082,1	4.638,6	4.210,5	4.195,5	4.595,9
(% της συνολικής)	29,9	30,5	29,6	29,0	31,2
ΟΚΑ (HF.1.2) (2)	6.204,0	4.806,9	4.056,5	4.224,6	4.438,8
(% της συνολικής)	36,5	31,6	28,6	29,2	30,1
Συνολική δημόσια χρηματοδότηση δαπανών υγείας (1) + (2)	11.286,1	9.445,5	8.267,0	8.420,1	9.034,7
(% της συνολικής)	66,5	62,1	58,2	58,3	61,3
Συνολική ιδιωτική χρηματοδότηση δαπανών υγείας (3) + (4)	5.644,6	5.616,3	5.737,8	5.765,4	5.625,4
(% της συνολικής)	33,2	36,9	40,4	39,9	38,2
Ιδιωτική ασφάλιση (HF.2.1) (3)	525,7	495,1	534,9	541,3	567,5
(% της συνολικής)	3,1	3,3	3,8	3,7	3,9
Ιδιωτικές πληρωμές (HF.3.1) (4)	5.118,9	5.121,2	5.202,9	5.224,1	5.057,9
(% της συνολικής)	30,1	33,7	36,6	36,2	34,3
Λοιπές δαπάνες (HF.2.2 έως HF.0) (5)	53,6	139,3	198,4	262,1	67,2
(% της συνολικής)	0,3	0,9	1,4	1,8	0,5

Δικαιοσύνη

Ποσοστιαία (%) συμμετοχή των φορέων στη χρηματοδότηση δαπανών υγείας

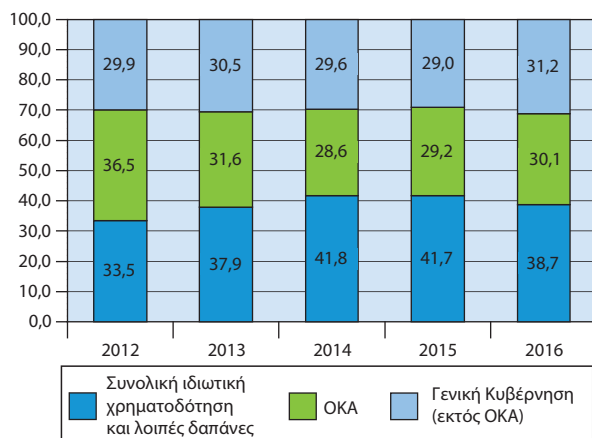

1. Διαπραχθέντα αδικήματα⁽¹⁾, δράστες αδικημάτων και αναλογία ανά 100.000 κατοίκους⁽²⁾, 2012 - 2016					
	2012	2013	2014	2015	2016
Σύνολο αδικημάτων	194.244	199.800	190.213	197.074	205.216
<i>Αναλογία ανά 100.000 κατοίκους</i>	1.759	1.822	1.746	1.821	1.903
Κακουργήματα	9.024	14.131	11.134	11.611	12.438
<i>Αναλογία ανά 100.000 κατοίκους</i>	82	129	102	107	115
Πλημμελήματα	185.220	185.669	179.079	185.463	192.778
<i>Αναλογία ανά 100.000 κατοίκους</i>	1.677	1.693	1.644	1.714	1.788
Σύνολο δραστών⁽³⁾	126.265	119.556	109.722	111.020	122.727
<i>Αναλογία ανά 100.000 κατοίκους</i>	1.143	1.090	1.007	1.026	1.138

Πηγή: Ελληνική Αστυνομία (ΕΛΑΣ).

Η Εγκληματολογική Στατιστική αναφέρεται στα αδικήματα που διαπράχθηκαν κατά τη διάρκεια του έτους, σε βαθμό κακουργήματος ή πλημμελήματος (αυτεπάγγελτα ή κατ'έγκληση διωκόμενα), για τα οποία οι Περιφερειακές Υπηρεσίες της Ελληνικής Αστυνομίας, είτε επιλήφθηκαν προανάκρισης είτε υπέβαλαν τις σχετικές μηνύσεις ή εγκλήσεις στους δράστες (αυτουργούς ή συμμετοχούς) αυτών. Σε περιπτώσεις συρροής αδικημάτων, αναφέρονται όλα τα αδικήματα, ενώ σε περιπτώσεις συναυτουργών, συνεργών κ.λπ., αναφέρονται όλοι οι συμμετέχοντες.

- (1) Στα διαπραχθέντα αδικήματα περιλαμβάνονται κακουργήματα και πλημμελήματα, τελεσμένα και απόπειρες.
- (2) Υπολογίζεται η αναλογία επί του εκτιμώμενου πληθυσμού, κατά την 30ή Ιουνίου του αντίστοιχου έτους.
- (3) Στο σύνολο των δραστών περιλαμβάνονται οι δράστες που ήταν γνωστοί κατά τον μήνα βεβαίωσης του αδικήματος και δράστες άγνωστοι τον μήνα βεβαίωσης, που αποκαλύφθηκαν στη διάρκεια του ίδιου έτους, αυτουργοί και συμμετοχοί, συλληφθέντες και μη.

**2. Ποσοστιαία (%) κατανομή των αδικημάτων
(κακουρηγμάτων - πλημμελημάτων)⁽¹⁾, κατά Γενικές
Αστυνομικές Διευθύνσεις, 2012 - 2016**

Γενικές Αστυνομικές Διευθύνσεις	2012	2013	2014	2015	2016
Σύνολο αδικημάτων	194.244	199.800	190.213	197.074	205.216
Ανατολικής Μακεδονίας και Θράκης	3,8	2,9	3,0	2,6	2,7
Κεντρικής Μακεδονίας	5,5	4,6	4,6	4,1	4,2
Θεσσαλονίκης	15,5	14,6	13,7	13,0	13,8
Δυτικής Μακεδονίας	1,4	1,1	0,9	0,9	1,0
Ηπείρου	1,6	1,7	1,7	1,6	1,7
Θεσσαλίας	4,5	2,9	2,7	2,7	2,7
Ιόνιων Νησιών	2,4	2,2	1,9	1,8	1,8
Δυτικής Ελλάδας	8,1	6,0	5,9	6,8	6,6
Στερεάς Ελλάδας	3,9	3,3	3,3	3,6	3,5
Αττικής	36,2	46,6	48,7	50,0	49,2
Πελοποννήσου	6,1	5,5	5,2	5,1	4,8
Βόρειου Αιγαίου	0,9	0,7	0,8	0,7	1,0
Νότιου Αιγαίου	2,6	2,5	2,6	2,6	2,5
Κρήτης	7,5	5,5	5,1	4,6	4,4
Λοιπές Υπηρεσίες	0,0	0,0	0,0	0,0	0,0

Πηγή: Ελληνική Αστυνομία (ΕΛΑΣ).

Η Εγκληματολογική Στατιστική αναφέρεται στα αδικήματα που διαπράχθηκαν κατά τη διάρκεια του έτους, σε βαθμό κακουρηγματος ή πλημμελήματος (αυτεπάγγελτα ή κατ'έγκληση διωκόμενα), για τα οποία οι Περιφερειακές Υπηρεσίες της Ελληνικής Αστυνομίας, είτε επιλήφθηκαν προανάκρισης είτε υπέβαλαν τις σχετικές μηνύσεις ή εγκλήσεις στους δράστες (αυτουργούς ή συμμετόχους) αυτών. Σε περιπτώσεις συρροής αδικημάτων, αναφέρονται όλα τα αδικήματα, ενώ σε περιπτώσεις συναυτουργιών, συνεργιών κ.λπ., αναφέρονται όλοι οι συμμετόχοι.

(1) Στα διαπραχθέντα αδικήματα περιλαμβάνονται κακουρηγήματα και πλημμελήματα, τελεσμένα και απόπειρες.

3. Διαπραχθέντα αδικήματα⁽¹⁾ και θεωρούμενοι ως δράστες αυτών, κατά εθνικότητα και φύλο, 2012 - 2016

	2012	2013	2014	2015	2016
Διαπραχθέντα αδικήματα	194.244	199.800	190.213	197.074	205.216
Κακουρηγήματα	9.024	14.131	11.134	11.611	12.438
% επί συνόλου διαπραχθέντων αδικημάτων	4,6	7,1	5,9	5,9	6,1
Πλημμελήματα	185.220	185.669	179.079	185.463	192.778
% επί συνόλου διαπραχθέντων αδικημάτων	95,4	92,9	94,1	94,1	93,9
Δράστες⁽²⁾ για κακουρηγήματα - πλημμελήματα, γνωστοί κατά τη διάρκεια του έτους (αυτουργοί και συμμετόχοι)	126.265	119.556	109.722	111.020	122.727
Κατά εθνικότητα					
Αλλοδαποί	37.742	31.004	26.174	26.752	28.764
% επί συνόλου γνωστών δραστών	29,9	25,9	23,9	24,1	23,4
Ημεδαποί	88.523	88.552	83.548	84.268	93.963
% επί συνόλου γνωστών δραστών	70,1	74,1	76,1	75,9	76,6
Συλληφθέντες ή μη					
Συλληφθέντες	70.216	72.501	69.044	69.762	72.848
% επί συνόλου γνωστών δραστών	55,6	60,6	62,9	62,8	59,4
Άρρενες	61.770	56.095	52.566	52.916	61.322
Θήλεις	8.446	16.406	16.478	16.846	11.526
% θηλέων επί συνόλου συλληφθέντων	12,0	22,6	23,9	24,1	15,8
Μη συλληφθέντες	56.049	47.055	40.678	41.258	49.879
% επί συνόλου γνωστών δραστών	44,4	39,4	37,1	37,2	40,6
Άρρενες	45.839	33.497	28.564	29.014	40.429
Θήλεις	10.210	13.558	12.114	12.244	9.450
% θηλέων επί συνόλου συλληφθέντων	18,2	28,8	29,8	29,7	18,9

Πηγή: Ελληνική Αστυνομία (ΕΛΑΣ).

Η Εγκληματολογική Στατιστική αναφέρεται στα αδικήματα που διαπράχθηκαν κατά τη διάρκεια του έτους, σε βαθμό κακουρηγματος ή πλημμελήματος (αυτεπάγγελτα ή κατ'έγκληση διωκόμενα), για τα οποία οι Περιφερειακές Υπηρεσίες της Ελληνικής Αστυνομίας, είτε επιλήφθηκαν προανάκρισης είτε υπέβαλαν τις σχετικές μηνύσεις ή εγκλήσεις στους δράστες (αυτουργούς ή συμμετόχους) αυτών. Σε περιπτώσεις συρροής αδικημάτων, αναφέρονται όλα τα αδικήματα, ενώ σε περιπτώσεις συναυτουργιών, συνεργιών κ.λπ., αναφέρονται όλοι οι συμμετόχοι.

(1) Στα διαπραχθέντα αδικήματα περιλαμβάνονται κακουρηγήματα και πλημμελήματα, τελεσμένα και απόπειρες.

(2) Στο σύνολο των δραστών περιλαμβάνονται οι δράστες που ήταν γνωστοί κατά τον μήνα βεβαίωσης του αδικήματος και δράστες άγνωστοι τον μήνα βεβαίωσης που αποκαλύφθηκαν στη διάρκεια του ίδιου έτους, αυτουργοί και συμμετόχοι, συλληφθέντες και μη.

**4. ΕΕ: Ανθρωποκτονίες εκ προθέσεως
ανά 100.000 κατοίκους⁽¹⁾, 2011 - 2015**

Χώρες	2011	2012	2013	2014	2015
Ευρωζώνη					
Αυστρία (AT)	0,96	1,05	0,73	0,47	0,49
Βέλγιο (BE)	1,95	1,85	1,84	1,86	1,96
Γαλλία (FR)	1,32	1,20	1,18	1,20	1,53
Γερμανία (DE)	0,86	0,77	0,77	0,80	0,81
Ελλάς (EL)	1,65	1,49	1,28	0,96	0,79
Εσθονία (EE)	4,89	4,75	3,94	3,12	3,19
Ιρλανδία (IE)	1,44	1,72	1,81	1,74	1,32
Ισπανία (ES)	0,82	0,78	0,65	0,69	0,65
Ιταλία (IT)	0,93	0,89	0,84	0,78	0,77
Κύπρος (CY)	0,95	2,20	1,27	1,17	1,42
Λετονία (LV)	3,33	4,74	3,41	3,85	4,08
Λιθουανία (LT)	6,19	6,03	5,79	5,27	5,75
Λουξεμβούργο (LU)	0,78	0,57	0,19	0,73	0,89
Μάλτα (MT)	0,72	2,39	1,42	1,41	0,93
Ολλανδία (NE)	0,86	0,87	0,74
Πορτογαλία (PT)	1,08	1,16	1,37	0,88	0,96
Σλοβακία (SK)	1,78	1,39	1,44	1,33	0,89
Σλοβενία (SI)	0,83	0,68	0,58	0,82	0,97
Φινλανδία (FI)	2,05	1,63	1,66	1,63	1,61
Εκτός Ευρωζώνης					
Βουλγαρία (BG)	1,74	1,92	1,50	1,60	1,79
Δανία (DK)	0,88	0,77	0,73	1,05	0,81
Κροατία (HR)	1,14	1,19	1,08	0,85	0,88
Ουγγαρία (HU)	1,42	1,14	1,39	1,31	1,00
Πολωνία (PL)	1,18	0,99	0,78	0,74	0,75
Ρουμανία (RO)	1,56	1,88	1,68	1,49	1,46
Σουηδία (SE)	0,86	0,72	0,91	0,90	1,15
Τσεχική Δημοκρα- τία (CZ)	0,79	0,90	0,87	0,80	0,80
Αγγλία και Ουαλία	0,94	0,97	0,92	0,91	...
Σκωτία	1,76	1,19	1,15	1,11	...
Βόρεια Ιρλανδία	1,27	1,15	1,09	0,93	1,25

Πηγή: Eurostat.

... = Μη διαθέσιμα στοιχεία.

(1) Αφορά σε ανθρωποκτονίες εκ προθέσεως που έχουν καταγραφεί από τις αστυνομικές αρχές.

Πολιτισμός – Τουρισμός

1. Μουσεία και αρχαιολογικοί χώροι, 2013 - 2017

	2013	2014	2015	2016	2017
Μουσεία	150	153	161	164	172
Επισκέπτες (χιλιάδες)	3.376,9	4.154,1	4.405,8	4.476,3	5.191,8
Αρχαιολογικοί χώροι	117	123	136	139	154
Επισκέπτες (χιλιάδες)	8.167,9	9.953,2	10.319,9	9.564,7	11.319,1

2. Αίθουσες έργων τέχνης, 2012 - 2016

	2012	2013	2014	2015	2016
Αριθμός ατομικών εκθέσεων	248	277	403	321	387
Αριθμός έργων τέχνης	11.916	11.096	12.261	10.510	16.117
Αριθμός ομαδικών εκθέσεων	255	325	404	243	335
Αριθμός καλλιτεχνών	5.690	6.862	6.565	6.614	9.243
Αριθμός έργων τέχνης	15.664	17.060	16.887	14.769	18.982

3. Κρατικά - δημοτικά θέατρα και ορχήστρες, 2013 - 2016

	2013	2014	2015	2016
Αριθμός έργων	1.964	3.738	2.766	3.106
Αριθμός παραστάσεων	5.833	5.746	6.316	6.950
Αριθμός θεατών (χιλιάδες)	2.176,3	1.957,4	2.334,2	2.701,8

4. Διανυκτερεύσεις Ελλήνων και αλλοδαπών στα καταλύματα ξενοδοχειακού τύπου και κάμπινγκ, 2016

Περιφέρεια	2015	2016			Μεταβολή% συνόλου διανυκτερεύσεων 2016/2015
		Σύνολο	Αναλογία %	Πληρότητα κλινών %	
Σύνολο	78.332	81.503	100,0	50,1	4,0
Ανατολική Μακεδονία και Θράκη	1.905	1.879	2,3	35,5	-1,4
Κεντρική Μακεδονία	8.834	9.051	11,1	46,3	2,5
Δυτική Μακεδονία	289	270	0,3	15,9	-6,6
Θεσσαλία	2.035	2.118	2,6	30,2	4,1
Ήπειρος	943	1.003	1,2	27,9	6,3
Ιόνια Νησιά	8.471	9.222	11,3	62,1	8,9
Δυτική Ελλάδα	1.829	1.876	2,3	35,1	2,6
Στερεά Ελλάδα	1.404	1.594	2,0	25,6	13,5
Πελοπόννησος	2.740	3.082	3,8	30,5	12,5
Αττική	8.032	8.036	9,9	47,2	0,1
Βόρειο Αιγαίο	1.765	1.531	1,9	33,4	-13,2
Νότιο Αιγαίο	18.946	18.992	23,3	57,6	0,2
Κρήτη	21.139	22.849	28,0	65,2	8,1

Ποσοστιαία (%) κατανομή διανυκτερεύσεων Ελλήνων και αλλοδαπών στα καταλύματα ξενοδοχειακού τύπου και κάμπινγκ, 2016

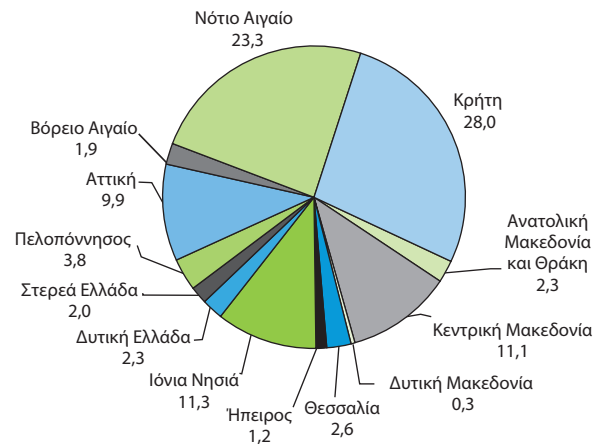

5. Διανυκτερεύσεις στο σύνολο των ξενοδοχειακών καταλυμάτων (πλην κάμπινγκ) και δυναμικότητα ξενοδοχειακών καταλυμάτων, 2012 - 2016

Χιλιάδες	2012 - 2016				
	2012	2013	2014	2015	2016
Διανυκτερεύσεις	63.054	70.065	73.952	76.772	79.885
Έλληνες	12.515	13.007	13.050	13.201	13.944
Αλλοδαποί	50.539	57.058	60.902	63.571	65.941
Ξενοδοχειακά καταλύματα: ⁽¹⁾					
Μονάδες	9.661	9.677	9.745	9.757	9.730
Δωμάτια	399.037	401.332	404.779	406.200	407.146
Κλίνες	767.756	773.445	780.721	784.315	788.553

(1) Πηγή: Ξενοδοχειακό Επιμελητήριο Ελλάδος.

6. Αριθμός ημεδαπών που πραγματοποιούν προσωπικά ταξίδια με 4 ή περισσότερες διανυκτερεύσεις, 2012 - 2016

Χιλιάδες	2012	2013	2014	2015	2016
Σύνολο	2.720,4	2.609,2	3.041,1	2.780,6	2.668,3
Άρρενες	1.279,9	1.249,4	1.462,0	1.311,6	1.254,0
Θήλεις	1.440,5	1.359,8	1.579,1	1.469,1	1.414,2
Ομάδες ηλικιών:					
15 - 24	378,6	352,5	396,6	363,4	322,8
25 - 44	1.088,8	1.024,9	1.224,6	1.022,6	1.015,0
45 - 64	852,5	829,2	967,1	954,3	906,5
65 +	400,6	402,6	452,7	440,4	423,9

Πηγή: Ετήσια Έρευνα Διακοπών σε νοικοκυριά ημεδαπών (κατοίκων της Ελλάδος).

Αριθμός ημεδαπών που πραγματοποιούν προσωπικά ταξίδια με 4 ή περισσότερες διανυκτερεύσεις (χιλιάδες)

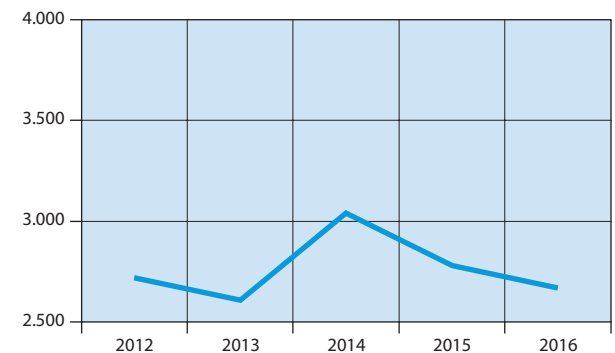

7. ΕΕ: Αριθμός ημεδαπών⁽¹⁾ που πραγματοποιούν προσωπικά ταξίδια με 4 ή περισσότερες διανυκτερεύσεις, 2012 - 2016

Χιλιάδες

Χώρες	2012	2013	2014	2015	2016
Ευρωζώνη					
Αυστρία (AT)	4.275	4.196	4.250	4.293	4.418
Βέλγιο (BE)	3.937	5.030	4.494	4.760	...
Γαλλία (FR)	33.476	33.733	33.641	33.641	32.822
Γερμανία (DE)	45.450	45.501	45.176	44.854	45.667
Ελλάς (EL)	2.720	2.609	3.041	2.781	2.668
Εσθονία (EE)	416	440	479	458	485
Ιρλανδία (IE)	1.892	1.811	2.024	1.988	2.051
Ισπανία (ES)	14.857	15.104	14.768	18.689	19.664
Ιταλία (IT)	20.543	17.605	17.284	19.000	18.387
Κύπρος (CY)	317	201	336	374	377
Λετονία (LV)	390	470	452	497	528
Λιθουανία (LT)	624	683	712	702	664
Λουξεμβούργο (LU)	305	349	307	350	364
Μάλτα (MT)	121	130	142	141	166
Ολλανδία (NE)	10.249	10.122	9.917	10.023	10.435
Πορτογαλία (PT)	1.919	2.448	2.342	2.586	2.639
Σλοβακία (SK)	2.034	1.838	1.791	2.138	2.200
Σλοβενία (SI)	915	873	912	920	941
Φινλανδία (FI)	3.003	3.044	3.009	3.153	3.074
Εκτός Ευρωζώνης					
Βουλγαρία (BG)	709	898	1.048	1.341	...
Δανία (DK)	3.350	3.431	3.460	3.431	...
Ηνωμένο Βασίλειο (UK)	29.554
Κροατία (HR)	1.239	1.072	1.237	1.085	1.120
Ουγγαρία (HU)	2.973	2.883	2.933	3.066	3.145
Πολωνία (PL)	10.860	11.880	11.816	11.806	12.513
Ρουμανία (RO)	1.820	1.795	1.745	1.770	1.593
Σουηδία (SE)	6.326	...	3.877	4.323	4.016
Τσεχική Δημοκρατία (CZ)	5.105	5.050	5.860	5.405	5.462

Πηγή: Eurostat.

... = Μη διαθέσιμα στοιχεία.

(1) Τα στοιχεία αναφέρονται σε άτομα ηλικίας 15 ετών και άνω.

Τεχνολογίες επικοινωνιών
και πληροφορικής

1. Ποσοστό (%) του πληθυσμού που χρησιμοποιεί ηλεκτρονικό υπολογιστή και έχει πρόσβαση στο διαδίκτυο, 2013 - 2017⁽¹⁾

	2013	2014	2015	2016	2017
Πληθυσμός 16 - 74 ετών που χρησιμοποιεί ηλεκτρονικό υπολογιστή	60,4	63,3	66,6	...	68,4
Πληθυσμός 16 - 74 ετών που έχει πρόσβαση στο διαδίκτυο	59,9	63,2	66,8	69,1	69,9

... = Μη διαθέσιμα στοιχεία.

(1) Τα στοιχεία αναφέρονται στο Α' τρίμηνο των αντίστοιχων ετών.

Ποσοστό (%) του πληθυσμού που χρησιμοποιεί ηλεκτρονικό υπολογιστή και έχει πρόσβαση στο διαδίκτυο

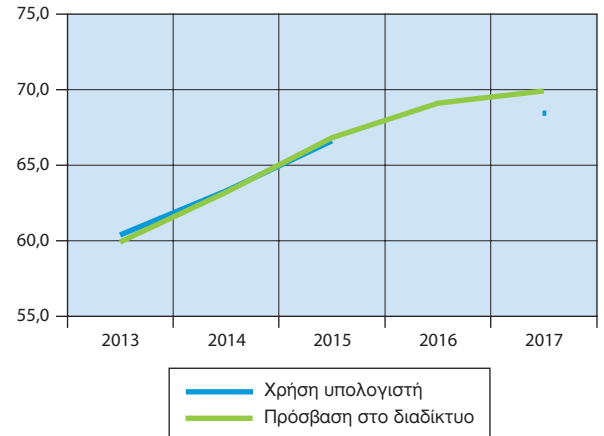

2. Ποσοστό (%) νοικοκυριών με πρόσβαση στο διαδίκτυο από την κατοικία, κατά είδος σύνδεσης, 2013 - 2017

	2013	2014	2015	2016	2017
Νοικοκυριά με πρόσβαση στο διαδίκτυο από την κατοικία	56,3	65,6	68,1	69,1	71,0
Σύνδεση περιορισμένης συχνότητας ⁽¹⁾	2,6	2,1	2,3	2,6	1,3
Ευρυζωνική σύνδεση ⁽²⁾	97,7	98,6	98,5	98,5	99,6

(1) Αφορά σε σύνδεση περιορισμένης συχνότητας (με modem μέσω απλής τηλεφωνικής γραμμής ή σύνδεσης ISDN κ.λπ.) ή μέσω κινητής τηλεφωνίας, συχνότητας μικρότερης από 3G (2G+GPRS) με χρήση κάρτας, SIM ή USB ή με χρήση κινητού τηλεφώνου και «έξυπνου» κινητού τηλεφώνου ως μόντεμ.

(2) Αφορά σε ευρυζωνική σύνδεση (DSL, ADSL, VDSL, καλωδιακή, οπτικών ινών, δορυφορική, δημόσια WiFi) ή μέσω δικτύου κινητής τηλεφωνίας τουλάχιστον 3G (π.χ. UMTS, με χρήση κάρτας SIM ή USB, ή με χρήση κινητού τηλεφώνου και «έξυπνου» κινητού τηλεφώνου ως μόντεμ.

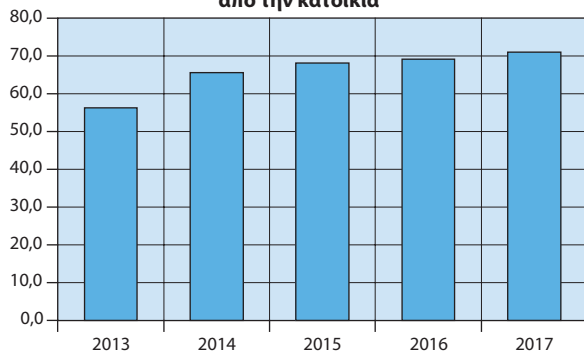
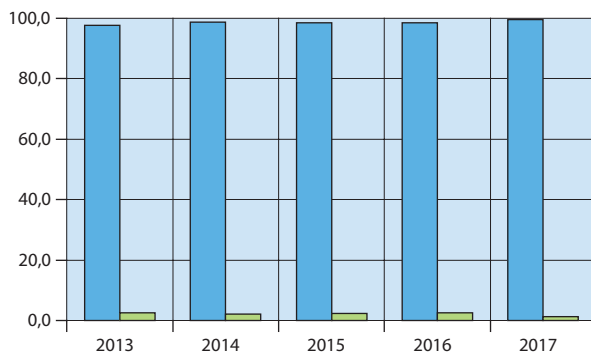
Ποσοστό (%) νοικοκυριών με πρόσβαση στο διαδίκτυο από την κατοικία

Ποσοστό (%) νοικοκυριών με πρόσβαση στο διαδίκτυο από την κατοικία, κατά είδος σύνδεσης

■ Ευρυζωνική (DSL, UMTS, καλωδιακή κ.λπ.)

■ Με modem (μέσω τηλεφωνικής γραμμής) ή ISDN

3. Ποσοστό (%) του πληθυσμού που χρησιμοποιεί το διαδίκτυο, κατά λόγο χρήσης, 2013 - 2017⁽¹⁾

	2013	2014	2015	2016	2017
Επικοινωνία					
Αποστολή και λήψη e-mails	76,6	79,8	77,1	74,7	75,2
Πραγματοποίηση τηλεφωνημάτων μέσω διαδικτύου	43,3	45,0	44,0	46,5	47,9
Συμμετοχή σε ιστοσελίδες κοινωνικής δικτύωσης	60,3	64,3	65,7	67,5	71,5
Αναζήτηση πληροφοριών και online υπηρεσιών					
Αναζήτηση πληροφοριών για προϊόντα και υπηρεσίες	83,4	82,3	80,4	81,9	82,1
Ανάγνωση και μεταφόρτωση (download) εφημερίδων και περιοδικών	77,1	84,9	85,4	85,3	87,1
Χρήση υπηρεσιών για ταξίδια και καταλύματα	38,1	29,7	31,2	39,9	40,2
Αναζήτηση πληροφοριών ή και χρήση υπηρεσιών υγείας	56,0	...	55,7	58,8	67,2
Εκπαίδευση /επιμόρφωση					
Χρήση υπηρεσιών που σχετίζονται με την κατάρτιση ή την εκπαίδευση	34,8	...	47,7
Παιχνίδια / μουσική	...	52,0	...	57,6	...
Άλλες online υπηρεσίες					
Τραπεζικές συναλλαγές	17,9	20,8	20,8	27,7	35,9
Ηλεκτρονική διακύβερνηση					
Λήψη πληροφοριών από ιστοσελίδες δημοσίων υπηρεσιών	⁽²⁾ 52,2	⁽³⁾ 59,2	⁽⁴⁾ 62,2	⁽⁵⁾ 63,6	⁽⁶⁾ 64,2
Προμήθεια αιτήσεων, βεβαιώσεων, πιστοποιητικών κ.λπ.	⁽²⁾ 31,1	⁽³⁾ 32,9	⁽⁴⁾ 36,0	⁽⁵⁾ 38,4	⁽⁶⁾ 39,7
Αποστολή συμπληρωμένων εντύπων (π.χ. φορολογικής δήλωσης)	⁽²⁾ 32,2	⁽³⁾ 37,5	⁽⁴⁾ 37,1	⁽⁵⁾ 37,5	⁽⁶⁾ 34,5

... = Μη διαθέσιμα στοιχεία.

(1) Τα στοιχεία αναφέρονται στο Α' τρίμηνο των αντίστοιχων ετών.

(2) Τα στοιχεία αναφέρονται στη χρονική περίοδο Απριλίου 2012 - Μαρτίου 2013.

(3) Τα στοιχεία αναφέρονται στη χρονική περίοδο Απριλίου 2013 - Μαρτίου 2014.

(4) Τα στοιχεία αναφέρονται στη χρονική περίοδο Απριλίου 2014 - Μαρτίου 2015.

(5) Τα στοιχεία αναφέρονται στη χρονική περίοδο Απριλίου 2015 - Μαρτίου 2016.

(6) Τα στοιχεία αναφέρονται στη χρονική περίοδο Απριλίου 2016 - Μαρτίου 2017.

4. Ποσοστό (%) του πληθυσμού που έχει πραγματοποιήσει ηλεκτρονικές αγορές, 2013 - 2017⁽¹⁾

	2013	2014	2015	2016	2017
--	------	------	------	------	------

Πληθυσμός 16 - 74 ετών που πραγματοποίησε ηλεκτρονικές αγορές	27,0	29,5	33,8	32,8	36,4
---	------	------	------	------	------

(1) Τα στοιχεία αναφέρονται στο Α' τρίμηνο των αντίστοιχων ετών.

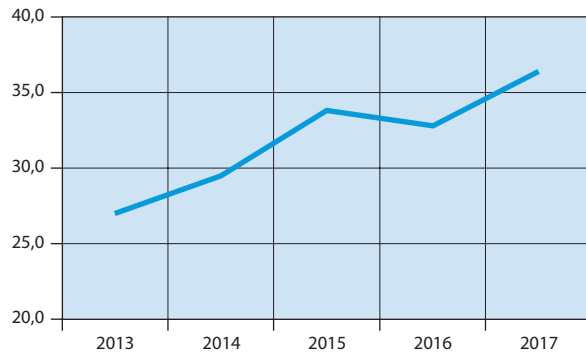
Ποσοστό (%) του πληθυσμού που έχει πραγματοποιήσει ηλεκτρονικές αγορές**5. ΕΕ: Ποσοστό (%) νοικοκυριών με πρόσβαση στο διαδίκτυο από την κατοικία, 2013 - 2017**

	2013	2014	2015	2016	2017
--	------	------	------	------	------

ΕΕ 28	79	81	83	85	87
Ευρωζώνη					
Αυστρία (AT)	81	81	82	85	89
Βέλγιο (BE)	80	83	82	85	86
Γαλλία (FR)	82	83	83	86	86
Γερμανία (DE)	88	89	90	92	93
Ελλάς (EL)	56	66	68	69	71
Εσθονία (EE)	79	83	88	86	88
Ιρλανδία (IE)	82	82	85	87	88
Ισπανία (ES)	70	74	79	82	83
Ιταλία (IT)	69	73	75	79	81
Κύπρος (CY)	65	69	71	74	79
Λετονία (LV)	72	73	76	⁽¹⁾ 77	79
Λιθουανία (LT)	65	66	68	72	75
Λουξεμβούργο (LU)	94	96	97	97	97
Μάλτα (MT)	79	81	82	82	85
Ολλανδία (NE)	95	96	96	97	98
Πορτογαλία (PT)	62	65	70	74	77
Σλοβακία (SK)	78	78	79	81	81
Σλοβενία (SI)	76	77	78	78	82
Φινλανδία (FI)	89	90	90	92	94
Εκτός Ευρωζώνης					
Βουλγαρία (BG)	54	57	59	64	67
Δανία (DK)	93	93	92	94	97
Ηνωμένο Βασίλειο (UK)	88	90	91	93	94
Κροατία (HR)	65	68	77	77	76
Ουγγαρία (HU)	70	73	76	79	82
Πολωνία (PL)	72	75	76	80	82
Ρουμανία (RO)	58	61	68	72	76
Σουηδία (SE)	93	90	91	⁽¹⁾ 94	95
Τσεχική Δημοκρατία (CZ)	73	78	79	82	83

Πηγή: Eurostat.

(1) Διακοπή χρονοσειράς.

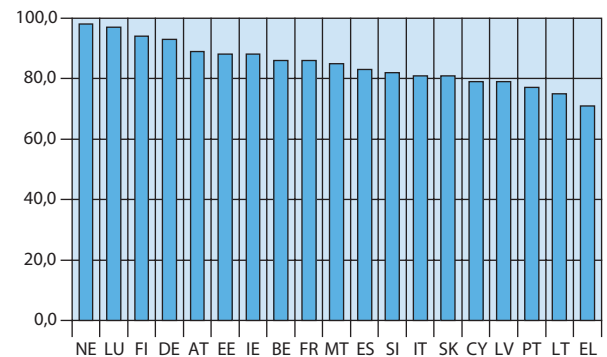
Χώρες Ευρωζώνης: Ποσοστό (%) νοικοκυριών με πρόσβαση στο διαδίκτυο από την κατοικία, 2017



www.statistics.gr