



ΕΛΛΗΝΙΚΗ ΔΗΜΟΚΡΑΤΙΑ

ΕΛΛΗΝΙΚΗ ΣΤΑΤΙΣΤΙΚΗ ΑΡΧΗ

ΕΛΛΑΣ ΜΕ ΑΡΙΘΜΟΥΣ

Απρίλιος-Ιούνιος 2017

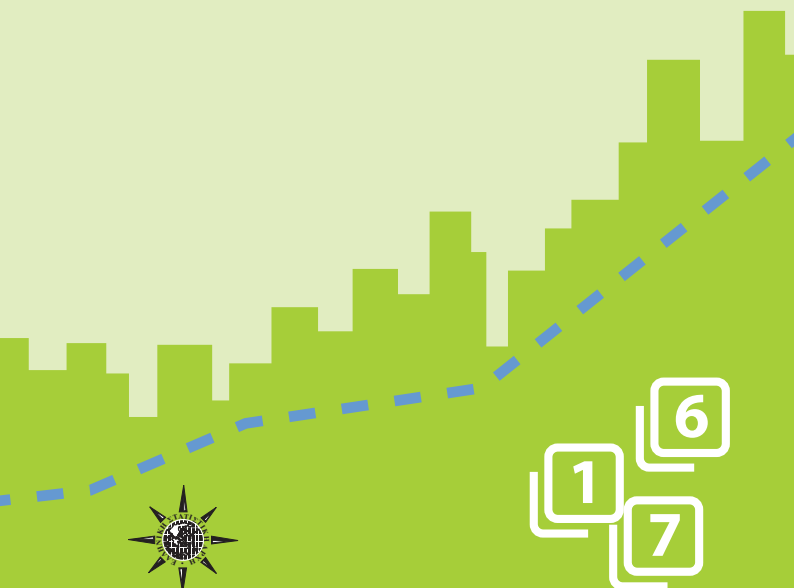

Η Ελληνική Στατιστική Αρχή (ΕΛΣΤΑΤ) με το τριμηνιαίο δημοσίευμα της **Ελλάς με αριθμούς**, στην ελληνική και αγγλική γλώσσα, παρουσιάζει στατιστικά στοιχεία που σκιαγραφούν την τρέχουσα δημογραφική, κοινωνική και οικονομική εικόνα της Ελλάδας με τρόπο σαφή και εμπειριστατωμένο.

Το δημοσίευμα **Ελλάς με αριθμούς** απευθύνεται στο κοινό που ενδιαφέρεται να σχηματίσει ολοκληρωμένη εικόνα της Χώρας από τα πιο πρόσφατα στατιστικά στοιχεία. Οι στατιστικές χρονοσειρές που περιέχονται σε αυτό καταρτίζονται, κυρίως, από την ΕΛΣΤΑΤ. Επίσης, δημοσιεύονται για λόγους σύγκρισης, ανά θεματική ενότητα, επιλεγμένοι πίνακες με στατιστικά στοιχεία των χωρών της Ευρωπαϊκής Ένωσης (ΕΕ).

Προκειμένου τα στοιχεία να παραμένουν επικαιροποιημένα, το δημοσίευμα θα αναρτάται στη διαδικτυακή πύλη σε τριμηνιαία βάση, την *πρώτη Τετάρτη* των μηνών Ιανουαρίου, Απριλίου, Ιουλίου και Οκτωβρίου.

Για περισσότερες πληροφορίες σχετικά με το δημοσίευμα **Ελλάς με αριθμούς**, μπορείτε να απευθύνεστε στη Διεύθυνση Στατιστικής Πληροφόρησης και Εκδόσεων της ΕΛΣΤΑΤ (τηλ. 213 1352301, 213 1352021, email: data.dissem@statistics.gr). Υποδείξεις και προτάσεις για το περιεχόμενο του δημοσιεύματος είναι ευπρόσδεκτες.



Αθανάσιος Κων. Θανόπουλος
Πρόεδρος της ΕΛΣΤΑΤ

ΝΕΑ ΚΑΙ ΑΝΑΘΕΩΡΗΜΕΝΑ ΣΤΟΙΧΕΙΑ

Κεφάλαιο 1: Έδαφος και κλίμα
Νέα: Πίνακας 6

Κεφάλαιο 3: Οικονομικά στοιχεία
Νέα και αναθεωρημένα: Πίνακες 1, 7, 7α, 8, 14, 15, 16
Νέα: Πίνακες 2α, 3α, 4α, 9, 11

Κεφάλαιο 6: Οικοδόμηση
Νέα και αναθεωρημένα: Πίνακας 3
Νέα: Πίνακας 2

Κεφάλαιο 7: Εμπόριο
Νέα και αναθεωρημένα: Πίνακες 1, 2, 3, 9
Αναθεωρημένα: Πίνακες 4, 5, 6, 7, 8

Κεφάλαιο 8: Μεταφορές
Αναθεωρημένα: Πίνακας 1

Κεφάλαιο 9: Αγορά εργασίας
Νέα: Πίνακες 1α, 5α, 6α, 7α, 10

Κεφάλαιο 11: Φτώχεια-Ανισότητα
Νέα: Πίνακες 1, 2, 3, 4, 5

Κεφάλαιο 13: Υγεία
Νέα και αναθεωρημένα: Πίνακες 5, 6
Νέα: Πίνακες 1, 2

ΠΙΝΑΚΑΣ ΠΕΡΙΕΧΟΜΕΝΩΝ

Πρόλογος	3
Έδαφος και κλίμα	
1. Επιφάνεια ελληνικών εδαφών	11
2. Τα μεγαλύτερα σε πληθυσμό νησιά της Ελλάδος. Απογραφή Πληθυσμού - Κατοικιών, 2011	11
3. Κυριότερα βουνά της Ελλάδος	11
4. Κυριότερες λίμνες της Ελλάδος	12
5. Κυριότεροι ποταμοί της Ελλάδος	12
6. Μέση θερμοκρασία σε επιλεγμένους σταθμούς παρατηρήσεων, 2016	12
Πληθυσμός	
1. Μόνιμος Πληθυσμός κατά φύλο και ομάδες ηλικιών. Απογραφή Πληθυσμού - Κατοικιών, 2011	15
2. Μόνιμος Πληθυσμός κατά ομάδες ηλικιών και οικογενειακή κατάσταση. Απογραφή Πληθυσμού - Κατοικιών, 2011	16
3. Μόνιμος Πληθυσμός κατά φύλο και περιφέρεια. Απογραφή Πληθυσμού - Κατοικιών, 2011	18
4. Μόνιμος Πληθυσμός κατά φύλο στους 10 μεγαλύτερους Δήμους της Ελλάδος. Απογραφή Πληθυσμού - Κατοικιών, 2011	19
5. Μόνιμος Πληθυσμός κατά ομάδες υπηκοοτήτων. Απογραφή Πληθυσμού - Κατοικιών, 2011	20
6. Νοικοκυριά κατά αριθμό μελών. Απογραφή Πληθυσμού - Κατοικιών, 2011	21
7. Πυρηνικές οικογένειες κατά τύπο. Απογραφή Πληθυσμού - Κατοικιών, 2011	22
8. Δημογραφικοί δείκτες, 2011 - 2015	23
9. Γάμοι κατά είδος. Σύμφωνα συμβίωσης, 2011 - 2015	23
10. Γεννήσεις - Θάνατοι, 2011 - 2015	24
11. Διαζύγια, 2010 - 2014	24
12. ΕΕ: Προσδοκώμενη ζωή κατά τη γέννηση, 2013 - 2015	25
Οικονομικά στοιχεία	
1. Επιλεγμένοι οικονομικοί δείκτες, 2010 - 2016	28
2. Ακαθάριστο εγχώριο προϊόν σε τρέχουσες τιμές, 2012 - 2016	30
2α. Ακαθάριστο εγχώριο προϊόν σε τρέχουσες τιμές, τριμηνιαία στοιχεία, 2016 και 2017 (Q1)	31
3. Ακαθάριστο εγχώριο προϊόν σε σταθερές τιμές 2010, 2012 - 2016	32
3α. Ακαθάριστο εγχώριο προϊόν σε τιμές έτους αναφοράς 2010, τριμηνιαία στοιχεία, 2016 και 2017 (Q1)	33
4. Ακαθάριστο εγχώριο προϊόν (ετήσιες μεταβολές όγκου), 2012 - 2016	34
4α. Ακαθάριστο εγχώριο προϊόν (αλυσωτοί δείκτες όγκου), τριμηνιαία στοιχεία, 2016 και 2017 (Q1)	35
5. Αποταμίευση - Επενδύσεις, 2011 - 2015	36
6. Εθνικοί Λογαριασμοί - Μισθοί, παραγωγικότητα και κόστος εργασίας, 2012 - 2016	37
7. Κύρια μεγέθη της Γενικής Κυβέρνησης, 2010 - 2016	38
7α. Κύρια μεγέθη της Γενικής Κυβέρνησης, τριμηνιαία στοιχεία, 2015 και 2016 (Q4)	42
8. Χρέος Γενικής Κυβέρνησης, 2009 - 2016	44
9. Συγκεντρωτική λογιστική κατάσταση των Νομισματικών Χρηματοπιστωτικών Ιδρυμάτων (NXI), Απρίλιος 2012 - 2017	46
10. Ισοζύγιο τρεχουσών συναλλαγών, 2008 - 2015	48
11. Εθνικός δείκτης τιμών καταναλωτή (ΔΤΚ), εναρμονισμένος δείκτης τιμών καταναλωτή (Εν.ΔΤΚ), εναρμονισμένος δείκτης τιμών καταναλωτή με σταθερούς φόρους (Εν.ΔΤΚ-ΣΦ) και πυρήνας πληθωρισμού (ΠΠ), 2015 - 2017 (Μάιος)	52
12. Μέσοι ετήσιοι υποδείκτες ομάδων ειδών δείκτη τιμών καταναλωτή, 2013 - 2016	54
13. ΕΕ: Εναρμονισμένοι δείκτες τιμών καταναλωτή (Εν. ΔΤΚ). Μέση ετήσια μεταβολή, 2012 - 2016	55

14. ΕΕ: Κατά κεφαλήν ακαθάριστο εγχώριο προϊόν σε μονάδες αγοραστικής δύναμης, 2012 - 2016	56	4. Δείκτες κύκλου εργασιών στον τομέα των μεταφορών, 2013 - 2016	100
15. ΕΕ: Έλλειμμα/πλεόνασμα Γενικής Κυβέρνησης ως ποσοστό (%) του Ακαθάριστου Εγχώριου Προϊόντος, 2012 - 2016	57	5. ΕΕ: Οδικές εμπορευματικές μεταφορές, 2012 - 2015	100
16. ΕΕ: Ακαθάριστο χρέος της Γενικής Κυβέρνησης ως ποσοστό (%) του Ακαθάριστου Εγχώριου Προϊόντος, 2012 - 2016	58		
Γεωργία, κτηνοτροφία, αλιεία			
1. Εκμεταλλεύσεις και χρησιμοποιούμενη γεωργική έκταση, 2013	61	Αγορά εργασίας	
2. Κατανομή της χρησιμοποιούμενης γεωργικής έκτασης, κατά βασικές κατηγορίες χρήσης και περιφέρεια, 2013	62	1. Πληθυσμός ηλικίας 15 ετών και άνω, κατά κατάσταση απασχόλησης, 2012 - 2016	103
3. Εκμεταλλεύσεις με αρδευόμενες και αρδευθείσες εκτάσεις, κατά περιφέρεια, 2013	64	1α. Πληθυσμός ηλικίας 15 ετών και άνω, κατά κατάσταση απασχόλησης, τριμηνιαία στοιχεία, 2016 και 2017 (Q1)	103
4. Κτηνοτροφικές εκμεταλλεύσεις και αριθμός ζώων κατά περιφέρεια, 2013	66	2. Πληθυσμός ηλικίας 15 ετών και άνω, κατά κατάσταση απασχόλησης και φύλο, 2012 - 2016	104
5. Απασχολούμενοι στις γεωργικές εκμεταλλεύσεις, κατά κατηγορία, και ημέρες απασχόλησης των εποχικών εργατών, 2013	66	3. Απασχολούμενοι ηλικίας 15 ετών και άνω, κατά τομείς οικονομικής δραστηριότητας και φύλο, 2012 - 2016	105
6. Εκτάσεις και γεωργική παραγωγή, 1991, 2001 και 2011 - 2014	68	4. Απασχολούμενοι ηλικίας 15 ετών και άνω, κατά θέση στο επάγγελμα, 2012 - 2016	106
7. Ζωικό κεφάλαιο και κτηνοτροφική παραγωγή, 1991, 2001 και 2011 - 2014	68	5. Πληθυσμός ηλικίας 15 ετών και άνω, κατά ομάδες ηλικιών και κατάσταση απασχόλησης, 2016	107
8. Θαλάσσια αλιεία 2011 - 2015	69	5α. Πληθυσμός ηλικίας 15 ετών και άνω, κατά ομάδες ηλικιών και κατάσταση απασχόλησης, τριμηνιαία στοιχεία, 2017 (Q1)	107
9. Ποσότητα αλιευμάτων κατά κυριότερα είδη, 2011 - 2015	69	6. Εξέλιξη του ποσοστού των ανέργων για το σύνολο του πληθυσμού, για άρρενες - θήλειες και για άτομα ηλικίας 15 - 29 ετών, 2006 - 2016	108
10. Υδατοκαλλιέργειες, 2011 - 2015	69	6α. Εξέλιξη του ποσοστού των ανέργων για το σύνολο του πληθυσμού, για άρρενες - θήλειες και για άτομα ηλικίας 15-29 ετών, τριμηνιαία στοιχεία, 2015 - 2017 (Q1)	108
11. ΕΕ: Κτηνοτροφική παραγωγή – παραγωγή κρέατος, 2014 - 2016	70	7. Άνεργοι κατά διάρκεια ανεργίας, 2012 - 2016	109
		7α. Άνεργοι κατά διάρκεια ανεργίας, τριμηνιαία στοιχεία, 2016 και 2017 (Q1)	109
		8. Άνεργοι κατά ομάδες ηλικιών, φύλο και επίπεδο εκπαίδευσης, 2012 - 2016	110
		9. Εργατικό δυναμικό και ποσοστό ανεργίας κατά περιφέρεια, 2012 - 2016	112
		10. ΕΕ: Ποσοστό ανεργίας, 2012 - 2016	114
Μεταποίηση			
1. Στοιχεία διάρθρωσης των επιχειρήσεων στον τομέα της μεταποίησης, 2011 - 2013	75	Κατανάλωση νοικοκυριών και ανέσεις κατοικίας	
2. Δείκτης βιομηχανικής παραγωγής, 2014 - 2016	76	1. Μέση μηνιαία δαπάνη (αγορές) των νοικοκυριών για αγαθά και υπηρεσίες, 2011 - 2015	116
3. Ορυχεία: Αριθμός επιχειρήσεων, αμειβόμενη απασχόληση και ακαθάριστη αξία παραγωγής, 2013	77	2. Μέση μηνιαία καταναλωθείσα ποσότητα βασικών αγαθών, 2011 - 2015	117
4. ΕΕ: Παραγωγή πρωτογενούς ενέργειας, 2012 - 2015	78	3. Μέση μηνιαία δαπάνη (αγορές) των νοικοκυριών για αγαθά και υπηρεσίες, κατά κατάσταση φτώχειας του πληθυσμού, 2015	118
		4. Ποσοστιαία (%) κατανομή των νοικοκυριών ανάλογα με τις ανέσεις που διαθέτουν στην κατοικία τους, 2011 - 2015	119
		5. Ποσοστιαία (%) κατανομή των νοικοκυριών, κατά αριθμό δωματίων και εμβαδόν της κατοικίας τους, 2011 - 2015	120
		6. Ποσοστιαία (%) κατανομή των νοικοκυριών, κατά κύριο μέσο θέρμανσης, 2011 - 2015	121
Οικοδόμηση			
1. Δημόσια και ιδιωτική οικοδομική δραστηριότητα, 2014 - 2016	80	Φτώχεια – Ανισότητα	
2. Δείκτες τικών κατηγοριών έργων (παραγωγού) και κόστους κατασκευής νέων κτιρίων κατοικιών, 2013 - 2017 (Q1)	80	1. Κίνδυνος φτώχειας μετά τις κοινωνικές μεταβιβάσεις, κατά φύλο και ομάδες ηλικιών, 2011 - 2016	124
3. Εξέλιξη του Δείκτη Παραγωγής στις Κατασκευές, 2012 - 2017 (Q1)	82	2. Κίνδυνος φτώχειας μετά τις κοινωνικές μεταβιβάσεις, κατά κατάσταση απασχόλησης, 2012 - 2016	125
4. ΕΕ: Ετήσιες μεταβολές (%) του Δείκτη Παραγωγής στις Κατασκευές, 2012 - 2016	84	3. Κίνδυνος φτώχειας, κατά επίπεδο εκπαίδευσης, 2012 - 2016	125
		4. Άτομα με υλικές στερήσεις, 2011 - 2016	126
		5. Νοικοκυριά που αντιμετωπίζουν δυσμενείς συνθήκες στην κατοικία τους, 2012 - 2016	126
		6. ΕΕ: Πληθυσμός σε κίνδυνο φτώχειας ή κοινωνικό αποκλεισμό, 2011 - 2015	127
Εμπόριο			
1. Εξέλιξη του Δείκτη Κύκλου Εργασιών στο Λιανικό Εμπόριο, 2015 - 2017 (Απρίλιος)	86	Εκπαίδευση	
2. Εξέλιξη του Δείκτη Όγκου στο Λιανικό Εμπόριο, 2015 - 2017 (Απρίλιος)	86	1. Πρωτοβάθμια εκπαίδευση (νηπιαγωγεία): Μαθητές, σχολικές μονάδες και διδακτικό προσωπικό, λήξη σχολικού έτους 2011/12 - 2014/15	131
3. Εξέλιξη του Δείκτη Απασχολουμένων στο Λιανικό Εμπόριο, 2015 - 2017 (Q1)	86	2. Πρωτοβάθμια εκπαίδευση (δημοτικά): Μαθητές, σχολικές μονάδες και διδακτικό προσωπικό, λήξη σχολικού έτους 2011/12 - 2014/15	132
4. Εισαγωγές - Αφίξεις, Εξαγωγές - Αποστολές, κατά προέλευση/προορισμό, με πετρελαιοειδή, 2011 - 2016	88	3. Δευτεροβάθμια εκπαίδευση (γυμνάσια): Μαθητές, σχολικές μονάδες και διδακτικό προσωπικό, λήξη σχολικού έτους 2010/11 - 2013/14	133
5. Εισαγωγές - Αφίξεις, Εξαγωγές - Αποστολές, κατά χώρα προέλευσης/προορισμού, με πετρελαιοειδή, 2005, 2010, 2016	90		
6. Εισαγωγές - Αφίξεις, κατά κύριες κατηγορίες προϊόντων της ΤΤΔΕ, 2012 - 2016	92		
7. Εξαγωγές - Αποστολές, κατά κύριες κατηγορίες προϊόντων της ΤΤΔΕ, 2012 - 2016	93		
8. Εμπορικό Ισοζύγιο, 2012 - 2016	94		
9. ΕΕ: Ενδοκοινωνικό εμπόριο: Αφίξεις και Αποστολές, 2014 - 2016	96		
Μεταφορές			
1. Χερσαίες μεταφορές, 2013 - 2016	99		
2. Θαλάσσιες μεταφορές, 2012 - 2015	99		
3. Αεροπορική κίνηση εσωτερικού και εξωτερικού, 2010 - 2015	99		

4. Δευτεροβάθμια εκπαίδευση (γενικά λύκεια): Μαθητές, σχολικές μονάδες και διδακτικό προσωπικό, λήξη σχολικού έτους 2010/11 - 2013/14	134
5. Ανώτατη εκπαίδευση (τεχνολογικός τομέας): Διδακτικό προσωπικό, φοιτητές και πτυχιούχοι, λήξη ακαδημαϊκού έτους 2009/10 - 2013/14	135
6. Ανώτατη εκπαίδευση (πανεπιστημιακός τομέας): Διδακτικό προσωπικό, φοιτητές και πτυχιούχοι, λήξη ακαδημαϊκού έτους 2009/10 - 2013/14	136
7. ΕΕ: Προσδοκώμενη διάρκεια σπουδών, 2008 - 2012	137
8. ΕΕ: Συνολικές δαπάνες της Γενικής Κυβέρνησης για την εκπαίδευση ως ποσοστό (%) του Ακαθάριστου Εγχώριου Προϊόντος, 2011 - 2015	138

Υγεία

1. Ποσοστιαία (%) κατανομή του πληθυσμού κατά την κατάσταση της υγείας του, 2012 - 2016	141
2. Θεραπευτήρια, κλίνες, κέντρα υγείας και φαρμακεία ανά 100.000 κατοίκους, 2011 - 2015	141
3. Ιατροί ανά 1.000 κατοίκους, κατά κατηγορία ειδικοτήτων, 2011 - 2015	142
4. Ποσοστιαία (%) κατανομή των δαπανών κοινωνικής προστασίας του Ευρωπαϊκού Συστήματος Ολοκληρωμένων Στατιστικών Κοινωνικής Προστασίας (ESSPROS), 2010 - 2014	142
5. Συνολική χρηματοδότηση δαπανών υγείας, 2011 - 2015	143
6. Συνολική χρηματοδότηση δαπανών υγείας και ποσοστιαία συμμετοχή των φορέων, 2011 - 2015	144

Δικαιοσύνη

1. Διαπραχθέντα αδικήματα, δράστες αδικημάτων και αναλογία ανά 100.000 κατοίκους, 2011 - 2015	147
2. Ποσοστιαία (%) κατανομή των αδικημάτων (κακούργημάτων - πλημμελημάτων) κατά Γενικές Αστυνομικές Διευθύνσεις, 2011 - 2015	148
3. Διαπραχθέντα αδικήματα και θεωρούμενοι ως δράστες αυτών, κατά εθνικότητα και φύλο, 2011 - 2015	149
4. ΕΕ: Ποινικά αδικήματα, 2008 - 2012	150

Πολιτισμός – Τουρισμός

1. Μουσεία και αρχαιολογικοί χώροι, 2011 - 2015	153
2. Αίθουσες έργων τέχνης, 2011 - 2015	153
3. Κρατικά - δημοτικά θέατρα και ορχήστρες, 2012 - 2015	153
4. Αφίξεις μη κατοίκων στην Ελλάδα, κατά μέσο ταξιδιού, 2013 - 2015	153
5. Αφίξεις μη κατοίκων από το εξωτερικό, κατά χώρα προέλευσης, 2014 και 2015	154
6. Διανυκτερεύσεις Ελλήνων και αλλοδαπών στα καταλύματα ξενοδοχειακού τύπου και κάμπινγκ, 2015	155
7. Διανυκτερεύσεις στο σύνολο των ξενοδοχειακών καταλυμάτων (πλην κάμπινγκ) και δυναμικότητα ξενοδοχειακών καταλυμάτων, 2011 - 2015	156
8. Αριθμός ημεδαπών που πραγματοποιούν προσωπικά ταξίδια με 4 ή περισσότερες διανυκτερεύσεις, 2011 - 2015	156
9. ΕΕ: Αριθμός ημεδαπών που πραγματοποιούν προσωπικά ταξίδια με 4 ή περισσότερες διανυκτερεύσεις, 2011 - 2015	157

Τεχνολογίες επικοινωνιών και πληροφόρησης

1. Ποσοστό (%) του πληθυσμού που χρησιμοποιεί ηλεκτρονικό υπολογιστή και έχει πρόσβαση στο διαδίκτυο, 2012 - 2016	161
2. Ποσοστό (%) νοικοκυριών με πρόσβαση στο διαδίκτυο από την κατοικία, 2012 - 2016	162
3. Ποσοστό (%) του πληθυσμού που χρησιμοποιεί το διαδίκτυο, κατά λόγο χρήσης, 2012 - 2016	163
4. Ποσοστό (%) του πληθυσμού που έχει πραγματοποιήσει ηλεκτρονικές αγορές, 2012 - 2016	164
5. ΕΕ: Ποσοστό (%) νοικοκυριών με πρόσβαση στο διαδίκτυο από την κατοικία, 2012 - 2016	165

Έδαφος και κλίμα

1. Επιφάνεια ελληνικών εδαφών

Περιφέρεια	Επιφάνεια (km ²)
Σύνολο Ελλάδος	132.049
Ανατολική Μακεδονία και Θράκη	14.179
Κεντρική Μακεδονία	19.166
Δυτική Μακεδονία	9.471
Ήπειρος	9.164
Θεσσαλία	14.051
Στερεά Ελλάδα	15.561
Ιόνια Νησιά	2.306
Δυτική Ελλάδα	11.327
Πελοπόννησος	15.511
Αττική	3.814
Βόρειο Αιγαίο	3.854
Νότιο Αιγαίο	5.305
Κρήτη	8.340

2. Τα μεγαλύτερα σε πληθυσμό νησιά της Ελλάδος
Απογραφή Πληθυσμού - Κατοικιών, 2011

Νησιά	Μόνιμος Πληθυσμός	Νησιά	Μόνιμος Πληθυσμός
Κρήτη	622.913	Κάλυμνος	16.179
Εύβοια	191.206	Θήρα	15.231
Ρόδος	115.490	Θάσος	13.770
Κέρκυρα	102.071	Πάρος	13.715
Λέσβος	86.436	Αίγινα	13.056
Χίος	51.390	Μύκονος	10.134
Ζάκυνθος	40.759	Άνδρος	9.221
Σαλαμίνα	39.283	Τήνος	8.636
Κεφαλληνία	35.801	Ικαρία	8.423
Κως	33.388	Λέρος	7.917
Σάμος	32.977	Κάρπαθος	6.226
Λευκάδα	22.076	Σκιάθος	6.088
Σύρος	21.507	Μήλος	4.977
Νάξος	17.970	Σκόπελος	4.960
Λήμνος	16.992	Σπέτσες	4.027

3. Κυριότερα βουνά της Ελλάδος

Βουνά	Υψόμετρο (m)	Βουνά	Υψόμετρο (m)
Όλυμπος	2.904	Βαρνούς	2.330
Σμόλικας	2.631	Τυμφρηστός	2.313
Γράμμος	2.521	Λάκμος	2.294
Βόρας	2.519	Πίνδος	2.248
Γκιώνα	2.508	Φαλακρόν (Προφ. Ηλίας)	2.229
Τύμφη (Γκαμήλα)	2.500	Ερύμανθος	2.223
Παρνασσός	2.456	Όρβηλος	2.213
Ίδη (Ψηλορείτης)	2.454	Πιέρια	2.188
Λευκά Όρη	2.453	Οίτη	2.151
Αθαμάνων Όρη	2.429	Δίκητη	2.148
Βαρδούσια	2.413	Άγραφα (Φτέρη)	2.127
Ταΰγετος	2.405	Άσκιον	2.107
Κυλλήνη	2.375	Βέρμιον	2.058
Αροάνια	2.339	Άθως	2.027

4. Κυριότερες λίμνες της Ελλάδος

Λίμνες	Επιφάνεια (km ²)	Λίμνες	Επιφάνεια (km ²)
Τριγωνίς	96,228	Ιωαννίνων	19,436
Βόλβη	70,443	Υλίκη	19,441
Βεγορίτις	54,473	Δοϊράνης ⁽¹⁾	17,511
Βιστονίς	44,860	Αμβρακία	12,010
Κορώνεια	46,539	Λυσιμαχία	13,085
Πρέσπα Μικρή ⁽¹⁾	42,541	Πετρών	12,033
Πρέσπα Μεγάλη ⁽¹⁾	39,040	Παραλίμνη	11,856
Κερκίνη	34,016	Χειμαδίτις	7,804
Καστοριάς	28,873	Οζερός	9,368

Πηγή: Γεωγραφική Υπηρεσία Στρατού.

(1) Εμβαδόν της λίμνης σε ελληνικό έδαφος.

5. Κυριότεροι ποταμοί της Ελλάδος

Ποταμοί	Μήκος (km)	Ποταμοί	Μήκος (km)
Αλιάκμων	297	Ασωπός	80
Αχελώος	220	Λούρος	80
Πηνειός (Θεσσαλίας)	205	Σπερχειός	80
Έβρος ⁽¹⁾	204	Μέγδοβας	78
Νέστος ⁽¹⁾	130	Αξιός ⁽¹⁾	76
Στρυμών ⁽¹⁾	118	Αώος ⁽¹⁾	70
Θύαμις	115	Γαλλικός	70
Αλφειός	110	Λάδων	70
Αραχθός	110	Μόρνος	70
Ενipeύς	84	Πηνειός (Πελοποννήσου)	70
Ευρώτας	82		

Πηγή: Γεωγραφική Υπηρεσία Στρατού.

(1) Μήκος ποταμού σε ελληνικό έδαφος.

6. Μέση θερμοκρασία σε επιλεγμένους σταθμούς παρατηρήσεων, 2016

Μήνας	Ελευσίνα	Θεσσαλονίκη	Κέρκυρα	Σαντορίνη	Ρόδος	Ηράκλειο
Ιανουάριος	9,8	6,5	11,2	12,8	12,4	12,8
Φεβρουάριος	12,7	11,6	14,1	15,0	15,3	15,6
Μάρτιος	12,9	11,8	13,0	15,1	15,7	15,2
Απρίλιος	19,5	17,4	17,9	18,2	19,3	18,7
Μάιος	21,0	20,4	19,7	20,9	21,0	21,2
Ιούνιος	28,4	26,8	25,5	25,9	25,7	25,6
Ιούλιος	30,0	28,6	28,7	27,2	28,0	27,3
Αύγουστος	29,7	27,5	27,8	27,4	27,5	27,0
Σεπτέμβριος	24,8	22,2	22,9	24,3	25,5	24,7
Οκτώβριος	20,2	16,7	19,2	21,0	22,1	21,5
Νοέμβριος	14,7	11,5	14,6	17,1	17,3	17,5
Δεκέμβριος	8,4	5,7	9,8	11,1	12,0	11,3

Πηγή: Εθνική Μετεωρολογική Υπηρεσία.

Πληθυσμός

1. Μόνιμος Πληθυσμός κατά φύλο και ομάδες ηλικιών
Απογραφή Πληθυσμού - Κατοικιών, 2011

Ομάδες ηλικιών	2011		
	Σύνολο	Άρρενες	Θήλειες
Σύνολο	10.816.286	5.303.223	5.513.063
0 - 9	1.049.839	537.220	512.619
10 - 19	1.072.705	552.173	520.532
20 - 29	1.350.868	696.744	654.124
30 - 39	1.635.304	827.542	807.762
40 - 49	1.581.095	781.112	799.983
50 - 59	1.391.854	677.018	714.836
60 - 69	1.134.045	543.421	590.624
70 - 79	1.017.242	456.247	560.995
80 +	583.334	231.746	351.588

Ομάδες ηλικιών: πληθυσμός και ποσοστό επί τοις εκατό κατά φύλο

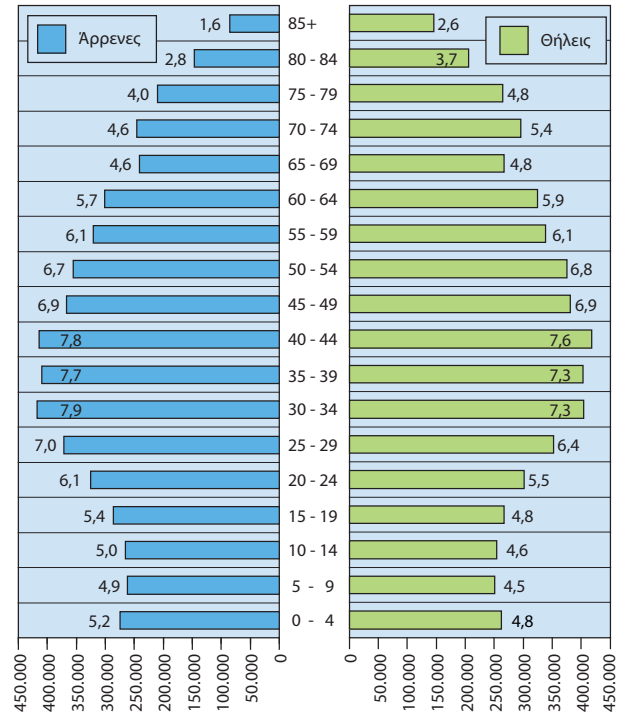

2. Μόνιμος Πληθυσμός κατά ομάδες Απογραφή Πληθυσμού -

Ομάδες ηλικιών	Σύνολο	Άγαμοι	Έγγαμοι	Χήροι
Σύνολο	10.816.286	4.227.476	5.364.763	820.449
0 - 14	1.049.839	1.049.839	—	—
15 - 19	1.072.705	1.065.587	6.682	25
20 - 29	1.350.868	1.088.641	249.239	938
30 - 39	1.635.304	564.167	1.001.092	6.185
40 - 49	1.581.095	229.198	1.201.808	23.823
50 - 59	1.391.854	107.188	1.107.123	67.826
60 - 69	1.134.045	57.888	879.876	138.445
70 - 79	1.017.242	41.580	671.947	277.382
80+	583.334	23.388	246.996	305.825

ηλικιών και οικογενειακή κατάσταση Κατοικιών, 2011

Διαζευγμένοι	Με σύμφωνο συμβίωσης	Σε διάσταση	Χήροι από σύμφωνο συμβίωσης	Διαζευγμένοι από σύμφωνο συμβίωσης
331.686	1.765	69.737	78	332
—	—	—	—	—
271	43	89	5	3
7.494	392	4.107	16	41
49.611	513	13.641	16	79
103.719	441	21.962	20	124
92.070	241	17.326	18	62
49.033	99	8.679	2	23
23.023	28	3.281	1	—
6.465	8	652	—	—

Ποσοστιαία (%) κατανομή του Μόνιμου Πληθυσμού κατά φύλο και οικογενειακή κατάσταση

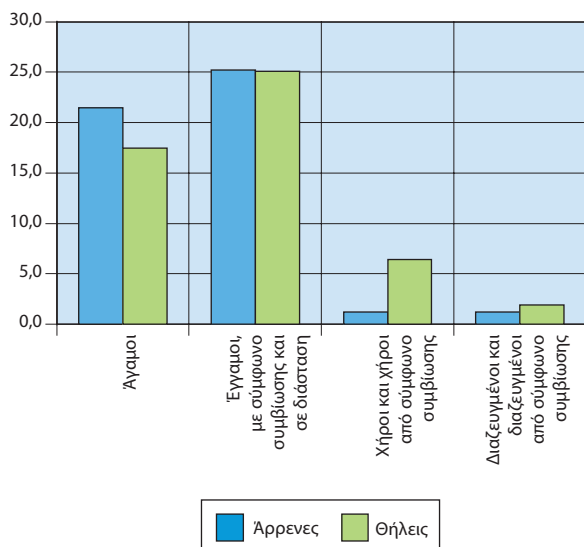

3. Μόνιμος Πληθυσμός κατά φύλο και περιφέρεια

Απογραφή Πληθυσμού - Κατοικιών 2011

Περιφέρεια	Σύνολο	Άρρενες	Θήλεις	Ποσοστό (%) επί του συνόλου της περιφέρειας	
				Άρρενες	Θήλεις
Σύνολο Ελλάδος	10.816.286	5.303.223	5.513.063	49,0	51,0
Ανατολική Μακεδονία και Θράκη	608.182	299.643	308.539	49,3	50,7
Κεντρική Μακεδονία	1.882.108	912.693	969.415	48,5	51,5
Δυτική Μακεδονία	283.689	141.779	141.910	50,0	50,0
Θεσσαλία	732.762	362.194	370.568	49,4	50,6
Ήπειρος	336.856	165.775	171.081	49,2	50,8
Ιόνια Νησιά	207.855	102.400	105.455	49,3	50,7
Δυτική Ελλάδα	679.796	339.310	340.486	49,9	50,1
Στερεά Ελλάδα	547.390	277.475	269.915	50,7	49,3
Πελοπόννησος	577.903	291.777	286.126	50,5	49,5
Αττική	3.828.434	1.845.663	1.982.771	48,2	51,8
Βόρειο Αιγαίο	199.231	99.984	99.247	50,2	49,8
Νότιο Αιγαίο	309.015	155.865	153.150	50,4	49,6
Κρήτη	623.065	308.665	314.400	49,5	50,5

Κατανομή (%) του Μόνιμου Πληθυσμού κατά περιφέρεια

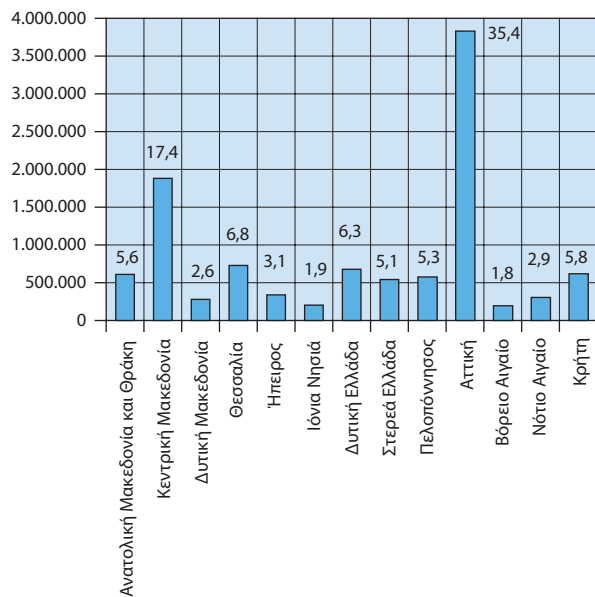

4. Μόνιμος Πληθυσμός κατά φύλο στους 10 μεγαλύτερους Δήμους της Ελλάδος

Απογραφή Πληθυσμού - Κατοικιών 2011

Δήμος	Σύνολο	Άρρενες	Θήλεις	Ποσοστό (%)	
				Άρρενες	Θήλεις
Αθηναίων	664.046	315.210	348.836	47,5	52,5
Θεσσαλονίκης	325.182	148.470	176.712	45,7	54,3
Πατρών	213.984	104.307	109.677	48,7	51,3
Ηρακλείου	173.993	85.133	88.860	48,9	51,1
Πειραιώς	163.688	78.200	85.488	47,8	52,2
Λαρισίων	162.591	79.762	82.829	49,1	50,9
Βόλου	144.449	70.185	74.264	48,6	51,4
Περιστερίου	139.981	68.563	71.418	49,0	51,0
Ρόδου	115.490	57.879	57.611	50,1	49,9
Ιωαννινών	112.486	53.975	58.511	48,0	52,0

Μόνιμος Πληθυσμός κατά φύλο στους 10 μεγαλύτερους Δήμους της Ελλάδος

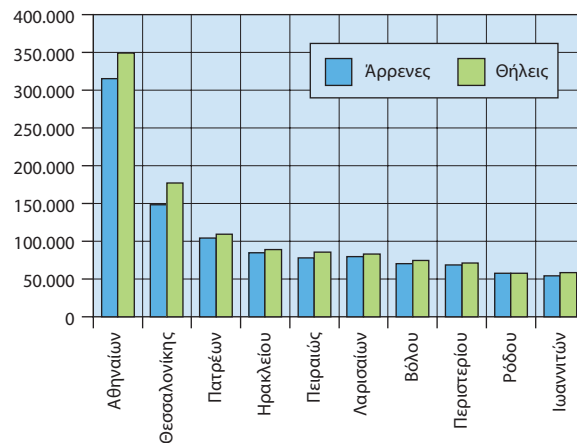

5. Μόνιμος Πληθυσμός κατά ομάδες υπηκοοτήτων

Απογραφή Πληθυσμού - Κατοικιών, 2011

Ομάδες υπηκοοτήτων	2011
Σύνολο	10.816.286
Ελληνική ⁽¹⁾	9.904.286
Λοιπών χωρών ΕΕ	199.121
Χωρών λοιπής Ευρώπης	530.244
Χωρών Αφρικής	25.850
Χωρών Καραϊβικής, Νότιας ή Κεντρικής Αμερικής	2.564
Χωρών Βόρειας Αμερικής	7.248
Χωρών Ασίας	138.274
Χωρών Ωκεανίας	1.994
Χωρίς υπηκοότητα, αδιευκρίνιστη υπηκοότητα ή δε δηλώθηκε	6.705

(1) Περιλαμβάνονται και τα άτομα με ελληνική και άλλη υπηκοότητα.

Μόνιμος Πληθυσμός κατά ομάδες υπηκοοτήτων

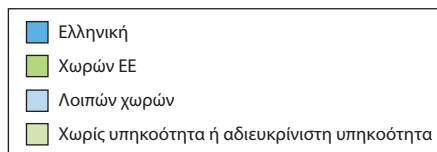
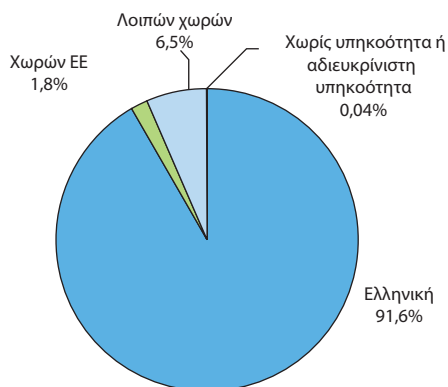

6. Νοικοκυριά κατά αριθμό μελών

Απογραφή Πληθυσμού - Κατοικιών, 2011

Αριθμός μελών	Νοικοκυριά
	2011
Σύνολο	4.134.540
1 μέλος	1.061.547
2 μέλη	1.218.466
3 »	817.921
4 »	726.554
5 »	209.569
6 »	68.602
7 »	20.273
8 »	7.511
9 μέλη	1.881
10 μέλη και άνω	2.216

Νοικοκυριά κατά αριθμό μελών

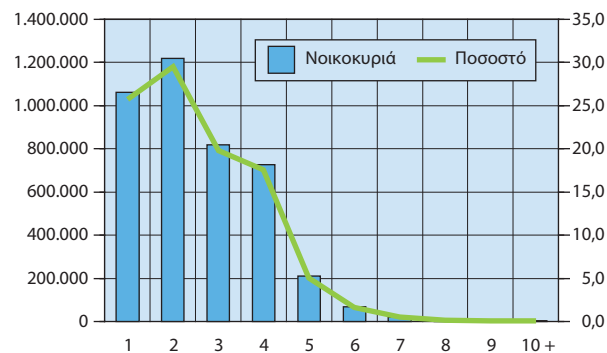

7. Πυρηνικές οικογένειες κατά τύπο

Απογραφή Πληθυσμού - Κατοικιών, 2011

Τύπος	2011
Σύνολο	3.021.425
Παντρεμένα ζευγάρια χωρίς παιδιά	913.279
Παντρεμένα ζευγάρια με παιδί/παιδιά	1.570.422
Συμβιούντες χωρίς παιδιά	61.630
Συμβιούντες με παιδί/παιδιά	12.319
Πατέρας με παιδί/παιδιά	74.438
Μητέρα με παιδί/παιδιά	389.337

Πυρηνικές οικογένειες κατά τύπο

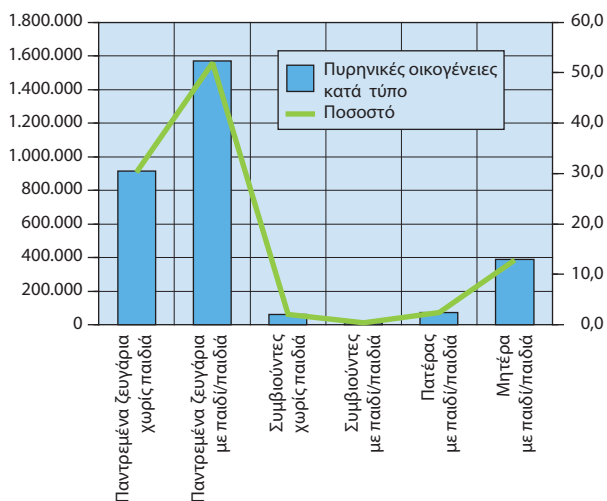

8. Δημογραφικοί δείκτες⁽¹⁾, 2011 - 2015

	2011	2012	2013	2014	2015
Δείκτης εξάρτησης	51,8	52,8	53,7	54,5	55,2
Δείκτης γήρανσης	132,9	135,4	138,3	141,8	145,5
Μέση ηλικία της μητέρας κατά τη γέννηση	30,5	30,7	30,9	31,0	31,3
Δείκτης ολικής γονιμότητας	1,5	1,4	1,3	1,3	1,3
Ακαθάριστος δείκτης θνησιμότητας	10,0	10,6	10,2	10,4	11,2
Δείκτης βρεφικής θνησιμότητας	3,4	2,9	3,7	3,7	4,0

(1) Δείκτης εξάρτησης: η αναλογία του μη οικονομικά ενεργού πληθυσμού (ηλικίας 0 - 14 και 65 ετών και άνω) προς τον οικονομικά ενεργό πληθυσμό (15 - 64 ετών).

Δείκτης γήρανσης: η αναλογία του γεροντικού πληθυσμού (ηλικίας 65 ετών και άνω) προς τον ηλικιακά νεότερο (0 - 14 ετών).

Δείκτης ολικής γονιμότητας: ο μέσος αριθμός ζωντανών παιδιών που θα γεννηθεί μια γυναίκα κατά τη διάρκεια της ζωής της (εάν κατά τη διάρκεια των ηλικιών αναπαραγωγής επικρατούσαν οι συνθήκες γονιμότητας κατά ηλικία του έτους αναφοράς). Ο ολικός δείκτης γονιμότητας χρησιμοποιείται προκειμένου να προσδιοριστεί το επίπεδο αντικατάστασης των γενεών, που στις αναπτυγμένες χώρες θεωρείται ότι είναι το 2,1.

Ακαθάριστος δείκτης θνησιμότητας: οι θάνατοι, κατά τη διάρκεια του έτους αναφοράς, ανά πληθυσμό 1.000 κατοίκων.

Βρεφική θνησιμότητα: Η αναλογία των θανάτων των βρεφών ηλικίας κάτω του 1 έτους, κατά τη διάρκεια του έτους αναφοράς, προς τον αριθμό των γεννησών ζώντων, στο ίδιο έτος. Η αναλογία εκφράζεται ανά 1.000 γεννήσεις ζώντων.

9. Γάμοι κατά είδος⁽¹⁾. Σύμφωνα συμβίωσης, 2011 - 2015

	2011	2012	2013	2014	2015
Σύνολο	55.099	49.710	51.256	53.105	53.672
Θρησκευτικοί	28.472	23.980	25.624	26.190	26.419
Πολιτικοί	26.627	25.730	25.632	26.915	27.253
Σύμφωνα συμβίωσης	185	314	581	1.573	2.611

(1) Ο θρησκευτικός γάμος που τελείται μετά τον πολιτικό δεν καταγράφεται.

Γάμοι κατά είδος

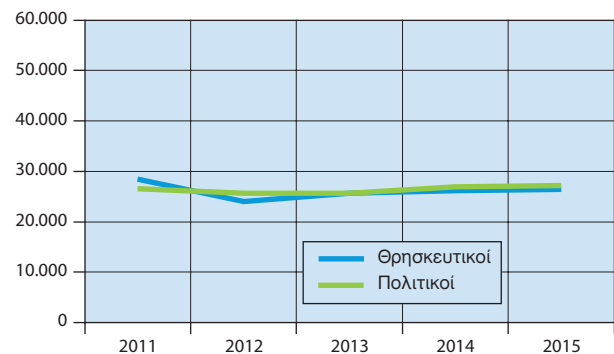

10. Γεννήσεις – Θάνατοι, 2011 - 2015

	2011	2012	2013	2014	2015
Γεννήσεις	106.428	100.371	94.134	92.148	91.847
Θάνατοι	111.099	116.668	111.794	113.740	121.212
Διαφορά	-4.669	-16.297	-17.660	-21.592	-29.365

Γεννήσεις - Θάνατοι

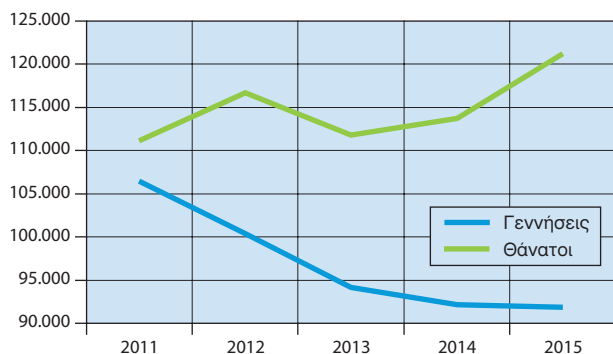

11. Διαζύγια, 2010 - 2014

	2010	2011	2012	2013	2014
Σύνολο	13.275	12.705	14.880	16.717	14.427
Τύπος διαζυγίου					
Συναινετικό	8.589	8.602	11.395	12.823	11.651
Κατ' αντιδικία	4.647	4.055	3.458	3.883	2.755
Ισχυρός κλονισμός	1.356	1.191	901	899	692
Τετραετής/διετής διάσταση	3.291	2.864	2.557	2.984	2.063
Δε δηλώθηκε	39	48	27	11	21
Διάρκεια λυθέντος γάμου					
μέχρι και 1 έτος	60	47	214	353	320
2 - 4 έτη	1.947	1.830	2.316	2.246	1.884
5 - 9 έτη	3.114	3.077	3.609	3.824	3.329
10 +	7.884	7.601	8.586	10.091	8.738
Δε δηλώθηκε	270	150	155	203	156

12. ΕΕ: Προσδοκώμενη ζωή κατά τη γέννηση, 2013 - 2015

Χώρες	Άρρενες			Θήλειες		
	2013	2014	2015	2013	2014	2015

ΕΕ 28 ^{*(1)}77,7 ^{*(1)(2)}78,1 ^{*(1)(2)}77,9 ^{*(1)}83,3 ^{*(1)(2)}83,6 ^{*(1)(2)}83,3

Ευρωζώνη						
Αυστρία (AT)	78,6	79,1	78,8	83,8	84,0	83,7
Βέλγιο (BE)	78,1	⁽²⁾ 78,8	78,7	83,2	⁽¹⁾ 83,9	83,4
Γαλλία (FR)	79,0	⁽²⁾ 79,5	^{*(2)} 79,2	85,6	⁽¹⁾ 86,0	^{*(2)} 85,5
Γερμανία (DE)	78,1	78,7	78,1	83,0	83,6	83,1
Ελλάς (EL)	78,7	78,8	78,5	84,0	84,1	83,7
Εσθονία (EE)	72,8	72,4	⁽²⁾ 73,2	81,7	81,9	⁽²⁾ 82,2
Ιρλανδία (IE)	[*] 79,0	[*] 79,3	[*] 79,6	[*] 83,1	[*] 83,5	[*] 83,4
Ισπανία (ES)	80,2	80,4	80,1	86,1	86,2	85,8
Ιταλία (IT)	80,3	80,7	80,3	85,2	85,6	84,9
Κύπρος (CY)	80,1	80,9	79,9	85,0	84,7	83,7
Λετονία (LV)	69,3	69,1	69,7	78,9	79,4	79,5
Λιθουανία (LT)	68,5	69,2	69,2	79,6	80,1	79,7
Λουξεμβούργο (LU)	79,8	79,4	80,0	83,9	85,2	84,7
Μάλτα (MT)	79,6	79,8	79,7	84,0	84,2	84,0
Ολλανδία (NE)	79,5	80,0	79,9	83,2	83,5	83,2
Πορτογαλία (PT)	77,6	⁽¹⁾ 78,0	⁽¹⁾ 78,1	84,0	⁽¹⁾ 84,4	⁽¹⁾ 84,3
Σλοβακία (SK)	72,9	73,3	73,1	80,1	80,5	80,2
Σλοβενία (SI)	77,2	78,2	77,8	83,6	84,1	83,9
Φινλανδία (FI)	78,0	78,4	78,7	84,1	84,1	84,4

Εκτός Ευρωζώνης						
Βουλγαρία (BG)	71,3	71,1	71,2	78,6	78,0	78,2
Δανία (DK)	78,3	78,7	78,8	82,4	82,8	82,7
Ηνωμένο Βασίλειο (UK)	79,2	⁽¹⁾ 79,5	⁽¹⁾ 79,2	82,9	⁽¹⁾ 83,2	⁽¹⁾ 82,8
Κροατία (HR)	74,5	74,7	74,4	81,0	81,0	80,5
Ουγγαρία (HU)	72,2	72,3	72,3	79,1	79,4	79,0
Πολωνία (PL)	73,0	73,7	73,5	81,2	81,7	81,6
Ρουμανία (RO)	⁽¹⁾ 71,6	⁽¹⁾ 71,4	⁽¹⁾ 71,5	⁽¹⁾ 78,7	⁽¹⁾ 78,7	⁽¹⁾ 78,7
Σουηδία (SE)	80,2	80,4	80,4	83,8	84,2	84,1
Τσεχική Δημοκρατία (CZ)	75,2	75,8	75,7	81,3	82,0	81,6

Πηγή: Eurostat.

* = Προσωρινά στοιχεία.

(1) Εκτιμήσεις.

(2) Διακοπή χρονοσειράς.

Οικονομικά στοιχεία



1. Επιλεγμένοι οικονομικοί			
	2010	2011	2012
<i>(% μεταβολή, εκτός άλλης αναφοράς)</i>			
<i>Εγχώρια οικονομία</i>			
ΑΕΠ σε τιμές έτους αναφοράς 2010	-5,5	-9,1	-7,3
Συνολική εγχώρια ζήτηση (συμβολή)	-7,4	-12,0	-10,5
Ιδιωτική κατανάλωση	-6,5	-9,7	-8,0
Δημόσια κατανάλωση	-4,2	-7,0	-6,0
Ακαθάριστος σχηματισμός παγίου κεφαλαίου	-19,3	-20,5	-23,5
Εξαγωγές αγαθών και υπηρεσιών	4,9	0,0	1,2
Εισαγωγές αγαθών και υπηρεσιών	-3,4	-9,4	-9,1
Αποπληθωριστής ΑΕΠ	0,7	0,8	-0,4
ΑΕΠ σε τρέχουσες τιμές (δισεκατομμύρια €)	226,0	207,0	191,2
ΑΕΠ σε τρέχουσες τιμές	-4,8	-8,4	-7,6
Εθνικός ΔΤΚ ⁽¹⁾ (μέσος δείκτης 12μήνου)	4,7	3,3	1,5
Εν. ΔΤΚ ⁽²⁾ (μέσος δείκτης 12μήνου)	4,7	3,1	1,0
Πυρήνας Πληθωρισμού ⁽³⁾ (μέσος δείκτης 12μήνου)	2,7	1,0	-0,3
Ανεργία (μέσο ετήσιο ποσοστό)	12,7	17,9	24,4
<i>(% του ΑΕΠ)</i>			
<i>Δημόσια οικονομικά (Γενική Κυβέρνηση)</i>			
Σύνολο εσόδων	41,3	44,0	46,4
Σύνολο δαπανών	52,5	54,2	55,3
Πρωτογενείς δαπάνες	46,6	47,0	50,2
Ισοζύγιο Γενικής Κυβέρνησης	-11,2	-10,3	-8,9
Πρωτογενές ισοζύγιο	-5,3	-3,0	-3,8
Χρέος Γενικής Κυβέρνησης κατά Μάαστριχτ ⁽⁴⁾	146,2	172,1	⁽⁹⁾ 159,6
<i>Ισοζύγιο πληρωμών⁽⁵⁾⁽⁶⁾</i>			
Ισοζύγιο τρεχουσών συναλλαγών	-11,4	-10,0	-3,8
Εμπορικό ισοζύγιο και ισοζύγιο υπηρεσιών	-8,1	-6,1	-3,8
Εξαγωγές αγαθών και υπηρεσιών	21,9	25,3	28,6
Εισαγωγές αγαθών και υπηρεσιών	30,1	31,5	32,4
Τρέχουσες μεταβιβάσεις	-0,8	-0,7	-0,5
Καθαρές εισπράξεις εισοδημάτων	-2,5	-3,2	0,4
Καθαρή διεθνής επενδυτική θέση	-99,0	-88,8	-115,9
<i>(% μεταβολή, εκτός άλλης αναφοράς)</i>			
<i>Επιτόκια και χρηματοδότηση⁽⁵⁾</i>			
Επιτόκιο δανεισμού ⁽⁷⁾	6,5	7,6	7,2
Χρηματοδότηση του ιδιωτικού τομέα ⁽⁸⁾	0,0	-3,1	-4,0
<i>Συναλλαγματικές ισοτιμίες⁽⁵⁾</i>			
Ονομαστική σταθμισμένη συναλλαγματική ισοτιμία	-2,8	0,5	-2,0
Πραγματική σταθμισμένη συναλλαγματική ισοτιμία (με βάση τον ΔΤΚ)	-0,4	0,3	-3,5

δείκτες, 2010 - 2016

	2013	2014	2015	2016
	-3,2	0,4	-0,2	0,0
	-4,4	0,5	-1,2	0,5
	-2,6	0,4	-0,2	1,4
	-6,4	-1,4	0,0	-2,1
	-8,4	-4,6	-0,2	0,1
	1,5	7,8	3,4	-2,0
	-2,4	7,6	0,3	-0,4
	-2,4	-1,8	-1,0	0,1
	180,7	177,9	175,7	175,9
	-5,5	-1,5	-1,3	0,1
	-0,9	-1,3	-1,7	-0,8
	-0,9	-1,4	-1,1	0,0
	-2,8	-1,4	-1,3	-0,4
	27,5	26,5	24,9	23,5
	49,1	47,0	48,1	49,7
	62,1	50,7	55,3	49,0
	58,1	46,6	51,5	45,8
	-13,1	-3,7	-5,9	0,7
	-9,1	0,3	-2,3	3,9
	177,4	179,7	177,4	179,0
	-2,0	-2,1	-0,1	
	-2,8	-2,3	-0,2	
	30,5	32,6	29,9	
	33,2	34,8	30,1	
	1,0	-0,2	-0,3	
	-0,3	0,3	0,4	
	-130,4	-132,5	-134,6	
	6,9	6,1	5,8	
	-3,9	-3,1	-2,0	
	2,0	0,7	-2,7	
	-0,7	-1,8	-4,5	

(1) ΔΤΚ: Δείκτης Τιμών Καταναλωτή (εθνικός).

(2) Εν. ΔΤΚ: Εναρμονισμένος ΔΤΚ.

(3) Πυρήνας Πληθωρισμού: ΔΤΚ, χωρίς διατροφή, ποτά, καπνό και ενέργεια.

(4) Το χρέος όπως ορίζεται από τη Συνθήκη του Μάαστριχτ.

(5) Πηγή: Τράπεζα της Ελλάδος.

(6) Βασίζεται στη νέα μεθοδολογία κατάρτισης του Ισοζυγίου Πληρωμών (BPM6).

(7) Δάνεια σε επιχειρήσεις, μέχρι 1 έτος. Ποσοστό στο τέλος Δεκεμβρίου, μη περιλαμβανομένων των επιβαρύνσεων.

(8) Εξέλιξη της εγχώριας χρηματοδότησης των νοικοκυριών και επιχειρήσεων.

(9) Περιλαμβάνει μείωση του χρέους στο πλαίσιο του προγράμματος ανταλλαγής ομολόγων (PSI).

2. Ακαθάριστο εγχώριο προϊόν σε τρέχουσες τιμές, 2012 - 2016					
Εκατομμύρια ευρώ					
	2012*	2013*	2014*	2015*	2016*
Προσέγγιση παραγωγής					
Παραγωγή αγαθών και υπηρεσιών (σε βασικές τιμές)	306.893	292.476	287.081	278.009	274.352
Ενδιάμεση ανάλωση (σε αγοραίες τιμές)	137.914	132.239	129.893	122.910	120.926
Ακαθάριστη προστιθέμενη αξία (σε βασικές τιμές)	168.979	160.237	157.187	155.098	153.426
Γεωργία, θήρα και δασοκομία, αλιεία	6.191	5.794	5.843	6.386	6.173
Βιομηχανία, συμπεριλαμβανομένης ενέργειας και κατασκευών	27.392	26.491	25.049	24.336	24.193
Υπηρεσίες	135.397	127.951	126.296	124.377	123.060
Φόροι επί των προϊόντων	23.315	22.263	22.235	22.259	24.203
Επιδότησεις επί των προϊόντων	1.090	1.845	1.482	1.660	1.741
Προσέγγιση δαπάνης					
Τελική καταναλωτική δαπάνη	175.232	164.777	161.228	158.175	158.573
Νοικοκυριών και ΜΚΙΕΝ ⁽¹⁾	133.668	127.853	125.087	122.833	124.032
Νοικοκυριών	128.866	122.909	120.265	118.101	119.253
ΜΚΙΕΝ ⁽¹⁾	4.801	4.944	4.822	4.732	4.779
Γενικής Κυβέρνησης	41.564	36.924	36.141	35.341	34.542
Ακαθάριστος σχηματισμός κεφαλαίου	24.480	20.958	21.046	17.270	18.494
Ακαθάριστος σχηματισμός παγίου κεφαλαίου	24.140	21.963	20.625	20.285	20.118
Μεταβολή αποθεμάτων	340	-1.005	421	-3.015	-1.624
Εγχώρια ζήτηση	199.712	185.735	182.274	175.445	177.067
Εξαγωγές αγαθών και υπηρεσιών	54.845	54.835	57.837	56.074	53.037
Εισαγωγές αγαθών και υπηρεσιών	63.353	59.915	62.171	55.821	54.216
Εξωτερικό ισοζύγιο αγαθών και υπηρεσιών	-8.508	-5.081	-4.333	253	-1.180
Προσέγγιση εισοδήματος					
Αμοιβές εξαρτημένης εργασίας	66.080	59.715	58.363	57.078	58.742
Ακαθάριστο λειτουργικό πλεόνασμα / μεικτό εισόδημα	103.539	100.081	96.169	94.508	91.360
Φόροι επί της παραγωγής και των εισαγωγών	26.024	25.593	27.791	28.493	30.211
Επιδότησεις	4.439	4.735	4.382	4.382	4.425
Ακαθάριστο εγχώριο προϊόν σε αγοραίες τιμές	191.204	180.654	177.941	175.697	175.888

* = Προσωρινά στοιχεία.

(1) Μη Κερδοσκοπικά Ιδρύματα που Εξυπηρετούν Νοικοκυριά.

2α. Ακαθάριστο εγχώριο προϊόν, σε τρέχουσες τιμές, τριμηνιαία στοιχεία, 2016 και 2017 (Q1)					
Εκατομμύρια ευρώ. Μη διορθωμένα στοιχεία					
	2016				2017
	Q1*	Q2*	Q3*	Q4*	Q1*
Προσέγγιση παραγωγής					
Ακαθάριστη προστιθέμενη αξία (σε βασικές τιμές)	34.948	38.921	41.309	38.247	35.465
Γεωργία, θήρα και δασοκομία, αλιεία	1.362	1.537	1.647	1.627	1.550
Βιομηχανία, συμπεριλαμβανομένης ενέργειας και κατασκευών	5.392	6.074	6.375	6.352	5.720
Υπηρεσίες	28.194	31.311	33.287	30.268	28.195
Φόροι επί των προϊόντων	5.309	6.203	6.316	6.376	5.233
Επιδότησεις επί των προϊόντων	380	483	487	391	375
Προσέγγιση δαπάνης					
Τελική καταναλωτική δαπάνη	36.586	40.198	40.727	41.062	37.492
Νοικοκυριών και ΜΚΙΕΝ ⁽¹⁾	28.782	31.603	32.136	31.511	29.680
Νοικοκυριών	27.674	30.386	30.897	30.296	28.538
ΜΚΙΕΝ ⁽¹⁾	1.108	1.217	1.239	1.215	1.142
Γενικής Κυβέρνησης	7.805	8.595	8.591	9.551	7.812
Ακαθάριστος σχηματισμός κεφαλαίου	6.453	5.228	1.347	5.466	7.577
Ακαθάριστος σχηματισμός παγίου κεφαλαίου	4.255	5.203	4.926	5.734	4.795
Μεταβολή αποθεμάτων	2.199	24	-3.578	-268	2.782
Εγχώρια ζήτηση	43.040	45.426	42.074	46.527	45.068
Εξαγωγές αγαθών και υπηρεσιών	9.438	13.108	18.337	12.153	11.096
Εισαγωγές αγαθών και υπηρεσιών	12.601	13.894	13.273	14.448	15.841
Εξωτερικό ισοζύγιο αγαθών και υπηρεσιών	-3.163	-785	5.064	-2.295	-4.745
Προσέγγιση εισοδήματος					
Αμοιβές εξαρτημένης εργασίας	13.729	15.012	14.211	15.791	13.772
Ακαθάριστο λειτουργικό πλεόνασμα / μεικτό εισόδημα	21.276	23.756	25.927	20.401	21.952
Φόροι επί της παραγωγής και των εισαγωγών	5.925	7.022	8.113	9.151	5.631
Επιδότησεις	1.053	1.150	1.112	1.110	1.032
Ακαθάριστο εγχώριο προϊόν σε αγοραίες τιμές	39.877	44.641	47.138	44.232	40.324

* = Προσωρινά στοιχεία.

(1) Μη Κερδοσκοπικά Ιδρύματα που Εξυπηρετούν Νοικοκυριά.

3. Ακαθάριστο εγχώριο προϊόν σε σταθερές τιμές 2010, 2012 - 2016

Εκατομμύρια ευρώ

	2012*	2013*	2014*	2015*	2016*
Προσέγγιση παραγωγής					
Παραγωγή αγαθών και υπηρεσιών (σε βασικές τιμές)	299.054	292.320	294.181	294.445	295.662
Ενδιάμεση ανάλωση (σε αγοραίες τιμές)	129.005	126.737	128.490	129.256	130.517
Ακαθάριστη προστιθέμενη αξία (σε βασικές τιμές)	169.968	165.455	165.491	164.946	164.893
Γεωργία, θήρα και δασοκομία, αλιεία	7.063	6.572	6.841	6.658	6.564
Βιομηχανία, συμπεριλαμβανομένης ενέργειας και κατασκευών	26.132	24.861	23.205	23.347	23.694
Υπηρεσίες	136.818	134.067	135.703	135.150	134.801
Φόροι επί των προϊόντων	21.496	20.509	20.670	20.977	21.050
Επιδοτήσεις επί των προϊόντων	1.008	1.600	1.229	1.397	1.403
Προσέγγιση δαπάνης					
Τελική καταναλωτική δαπάνη	173.990	167.919	167.948	167.679	168.766
Νοικοκυριών και ΜΚΙΕΝ ⁽¹⁾	130.165	126.821	127.355	127.077	128.903
Νοικοκυριών	125.422	121.891	122.471	122.234	123.991
ΜΚΙΕΝ ⁽¹⁾	4.744	4.936	4.890	4.849	4.918
Γενικής Κυβέρνησης	43.865	41.036	40.469	40.486	39.638
Ακαθάριστος σχηματισμός κεφαλαίου	22.892	20.622	21.497	19.575	19.427
Ακαθάριστος σχηματισμός παγίου κεφαλαίου	24.158	22.122	21.104	21.052	21.068
Εγχώρια ζήτηση	196.758	188.342	189.273	187.050	188.005
Εξαγωγές αγαθών και υπηρεσιών	50.558	51.322	55.300	57.158	56.015
Εισαγωγές αγαθών και υπηρεσιών	57.167	55.800	60.019	60.205	59.940
Ακαθάριστο εγχώριο προϊόν σε αγοραίες τιμές	190.395	184.223	184.873	184.468	184.490

* = Προσωρινά στοιχεία.

(1) Μη Κερδοσκοπικά Ιδρύματα που Εξυπηρετούν Νοικοκυριά.

3α. Ακαθάριστο εγχώριο προϊόν σε τιμές έτους αναφοράς 2010, τριμηνιαία στοιχεία, 2016 και 2017 (Q1)

Εκατομμύρια ευρώ. Μη διορθωμένα στοιχεία

	2016				2017
	Q1*	Q2*	Q3*	Q4*	Q1*
Προσέγγιση παραγωγής					
Ακαθάριστη προστιθέμενη αξία (σε βασικές τιμές)	38.109	41.877	44.026	40.880	38.481
Γεωργία, θήρα και δασοκομία, αλιεία	1.545	1.714	1.625	1.679	1.585
Βιομηχανία, συμπεριλαμβανομένης ενέργειας και κατασκευών	5.292	5.939	6.246	6.216	5.532
Υπηρεσίες	31.333	34.275	36.215	32.978	31.401
Φόροι επί των προϊόντων	4.712	5.280	5.731	5.326	4.715
Επιδοτήσεις επί των προϊόντων	315	356	382	351	319
Προσέγγιση δαπάνης					
Τελική καταναλωτική δαπάνη	39.691	42.695	42.906	43.474	40.284
Νοικοκυριών και ΜΚΙΕΝ ⁽¹⁾	30.316	32.746	33.147	32.693	30.812
Νοικοκυριών	29.161	31.498	31.884	31.447	29.638
ΜΚΙΕΝ ⁽¹⁾	1.157	1.249	1.265	1.247	1.176
Γενικής Κυβέρνησης	9.322	9.877	9.662	10.778	9.413
Ακαθάριστος σχηματισμός κεφαλαίου	7.139	5.613	1.345	5.330	7.987
Ακαθάριστος σχηματισμός παγίου κεφαλαίου	4.457	5.434	5.170	6.007	5.027
Εγχώρια ζήτηση	46.634	48.219	44.416	48.736	48.460
Εξαγωγές αγαθών και υπηρεσιών	10.347	13.854	19.259	12.554	11.064
Εισαγωγές αγαθών και υπηρεσιών	14.486	15.382	14.591	15.481	16.693
Ακαθάριστο εγχώριο προϊόν σε αγοραίες τιμές	42.480	46.782	49.373	45.855	42.827

* = Προσωρινά στοιχεία.

(1) Μη Κερδοσκοπικά Ιδρύματα που Εξυπηρετούν Νοικοκυριά.

4. Ακαθάριστο εγχώριο προϊόν, 2012 - 2016					
Ετήσιες μεταβολές όγκου (%)					
	2012*	2013*	2014*	2015*	2016*
Προσέγγιση παραγωγής					
Παραγωγή αγαθών και υπηρεσιών (σε βασικές τιμές)	-5,5	-2,3	0,6	0,1	0,4
Ενδιάμεση ανάλωση (σε αγοραίες τιμές)	-4,2	-1,8	1,4	0,6	1,0
Ακαθάριστη προστιθέμενη αξία (σε βασικές τιμές)	-6,4	-2,7	0,0	-0,3	0,0
Γεωργία, θήρα και δασοκομία, αλιεία	10,8	-7,0	4,1	-2,7	-1,4
Βιομηχανία, συμπεριλαμβανομένης ενέργειας και κατασκευών	-6,2	-4,9	-6,7	0,6	1,5
Υπηρεσίες	-7,2	-2,0	1,2	-0,4	-0,3
Φόροι επί των προϊόντων	-11,9	-4,6	0,8	1,5	0,3
Επιδοτήσεις επί των προϊόντων	50,5	58,8	-23,2	13,7	0,4
Προσέγγιση δαπάνης					
Τελική καταναλωτική δαπάνη	-7,5	-3,5	0,0	-0,2	0,6
Νοικοκυριών και ΜΚΙΕΝ ⁽¹⁾	-8,0	-2,6	0,4	-0,2	1,4
Γενικής Κυβέρνησης	-6,0	-6,4	-1,4	0,0	-2,1
Ακαθάριστος σχηματισμός κεφαλαίου	-24,0	-9,9	4,2	-8,9	-0,8
Ακαθάριστος σχηματισμός παγίου κεφαλαίου	-23,5	-8,4	-4,6	-0,2	0,1
Εγχώρια ζήτηση ⁽²⁾	-10,5	-4,4	0,5	-1,2	0,5
Εξαγωγές αγαθών και υπηρεσιών	1,2	1,5	7,8	3,4	-2,0
Εισαγωγές αγαθών και υπηρεσιών	-9,1	-2,4	7,6	0,3	-0,4
Ακαθάριστο εγχώριο προϊόν σε αγοραίες τιμές	-7,3	-3,2	0,4	-0,2	0,0

* = Προσωρινά στοιχεία.

(1) Μη Κερδοσκοπικά Ιδρύματα που Εξυπηρετούν Νοικοκυριά.

(2) Συμβολή στον ρυθμό μεταβολής του ΑΕΠ.

4α. Ακαθάριστο εγχώριο προϊόν, τριμηνιαία στοιχεία, 2016 και 2017 (Q1)					
Αλυσωτοί δείκτες όγκου. Μη εποχικά διορθωμένα στοιχεία					
	2016				2017
	Q1*	Q2*	Q3*	Q4*	Q1*
<i>Ετήσιες μεταβολές (%)</i>					
Προσέγγιση παραγωγής					
Ακαθάριστη προστιθέμενη αξία (σε βασικές τιμές)	-1,0	0,0	1,7	-1,1	1,0
Γεωργία, θήρα και δασοκομία, αλιεία	-4,5	0,9	-0,7	-1,5	2,5
Βιομηχανία, συμπεριλαμβανομένης ενέργειας και κατασκευών	1,5	3,5	2,7	-1,5	4,5
Υπηρεσίες	-1,3	-0,7	1,7	-0,9	0,2
Φόροι επί των προϊόντων	-0,1	-0,5	5,2	-3,3	0,1
Επιδοτήσεις επί των προϊόντων	-1,3	1,3	2,6	-1,3	1,5
Προσέγγιση δαπάνης					
Τελική καταναλωτική δαπάνη	-2,3	-0,5	5,0	0,5	1,5
Νοικοκυριών και ΜΚΙΕΝ ⁽¹⁾	-1,9	-0,2	6,7	1,2	1,6
Γενικής Κυβέρνησης	-3,5	-1,5	-1,3	-2,0	1,0
Ακαθάριστος σχηματισμός κεφαλαίου	14,6	39,1	-38,9	-25,0	11,9
Ακαθάριστος σχηματισμός παγίου κεφαλαίου	-10,4	17,3	15,0	-13,5	12,8
Εγχώρια ζήτηση ⁽²⁾	-0,4	2,9	3,0	-3,5	3,8
Εξαγωγές αγαθών και υπηρεσιών	-14,1	-10,4	9,6	3,9	6,9
Εισαγωγές αγαθών και υπηρεσιών	-8,8	-2,1	14,1	-2,2	15,2
Ακαθάριστο εγχώριο προϊόν σε αγοραίες τιμές	-0,9	0,0	2,1	-1,4	0,8

* = Προσωρινά στοιχεία.

(1) Μη Κερδοσκοπικά Ιδρύματα που Εξυπηρετούν Νοικοκυριά.

(2) Συμβολή στον ρυθμό μεταβολής του ΑΕΠ.

5. Αποταμίευση - Επενδύσεις, 2011 - 2015					
Εκατομύρια ευρώ. Σε τρέχουσες τιμές					
	2011*	2012*	2013*	2014*	2015*
ΑΕΠ	207.029	191.204	180.654	177.941	175.697
Ρυθμός αποταμίευσης (Ακαθάριστη αποταμίευση / Ακαθάριστο διαθέσιμο εισόδημα)	0,05	0,09	0,09	0,09	0,10
Ακαθάριστη αποταμίευση / Επενδύσεις ⁽¹⁾	0,32	0,68	0,77	0,80	0,85
Ισοζύγιο αποταμίευσης - επένδυσης					
Επενδύσεις	31.607	24.140	21.963	20.625	20.285
Ιδιωτικός τομέας (Ip)	26.512	19.353	15.772	14.098	13.538
Γενική Κυβέρνηση (Ig)	5.095	4.787	6.191	6.527	6.747
Ακαθάριστη αποταμίευση	9.966	16.385	16.979	16.480	17.308
Ιδιωτικός τομέας (Sp)	27.625	25.028	17.504	18.823	17.961
Γενική Κυβέρνηση (Sg)	-17.659	-8.643	-525	-2.343	-653
Χρήση εξωτερικής αποταμίευσης (Sp-Ip)+(Sg-Ig) ⁽²⁾	-21.641	-7.755	-4.984	-4.145	-2.977
Ιδιωτικός τομέας (Sp-Ip)	1.113	5.675	1.732	4.725	4.423
Γενική Κυβέρνηση (Sg-Ig) ⁽³⁾	-22.754	-13.430	-6.716	-8.870	-7.400
(% του ΑΕΠ)					
ΑΕΠ	100,0	100,0	100,0	100,0	100,0
Επενδύσεις	15,3	12,6	12,2	11,6	11,5
Ιδιωτικός τομέας (Ip)	12,8	10,1	8,7	7,9	7,7
Γενική Κυβέρνηση (Ig)	2,5	2,5	3,4	3,7	3,8
Ακαθάριστη αποταμίευση	4,8	8,6	9,4	9,3	9,9
Ιδιωτικός τομέας (Sp)	13,3	13,1	9,7	10,6	10,2
Γενική Κυβέρνηση (Sg)	-8,5	-4,5	-0,3	-1,3	-0,4
Χρήση εξωτερικής αποταμίευσης (Sp-Ip)+(Sg-Ig) ⁽²⁾	-10,5	-4,1	-2,8	-2,3	-1,7
Ιδιωτικός τομέας (Sp-Ip)	0,5	3,0	1,0	2,7	2,5
Γενική Κυβέρνηση (Sg-Ig) ⁽³⁾	-11,0	-7,0	-3,7	-5,0	-4,2

* = Προσωρινά στοιχεία.

(1) Επενδύσεις: Ακαθάριστος σχηματισμός κεφαλαίου.

(2) = - [Ισοζύγιο τρεχουσών συναλλαγών της Αλλοδαπής]. Εθνικολογιστική έννοια παρόμοια με το ισοζύγιο τρεχουσών συναλλαγών του Ισοζυγίου Πληρωμών.

(3) = Ισοζύγιο Γενικής Κυβέρνησης μείον καθαρές κεφαλαιακές μεταβιβάσεις (εισπραττόμενες μείον πληρωνόμενες) συν καθαρές αγορές μη χρηματοπιστωτικών μη παραχθέντων περιουσιακών στοιχείων.

6. Εθνικό Λογαριασμό - Μισθοί, παραγωγικότητα και κόστος εργασίας, 2012 - 2016					
Ετήσια μεταβολή (%)					
	2012	2013*	2014*	2015*	2016*
Αμοιβές εξαρτημένης εργασίας ανά μισθωτό ⁽¹⁾	-3,0	-7,5	-2,1	-2,9	0,8
Παραγωγικότητα εργασίας	-0,8	-2,6	-1,9	-1,8	-2,3
Μοναδιαίο κόστος ⁽²⁾	-2,0	-6,9	-2,4	-2,2	2,1
Αποπληθωριστής ΑΕΠ	-0,4	-2,4	-1,8	-1,0	0,1

* = Προσωρινά στοιχεία.

(1) Περιλαμβάνονται όλοι οι κλάδοι οικονομικής δραστηριότητας.

(2) Το μοναδιαίο κόστος εργασίας (ULC) μετρά το μέσο κόστος εργασίας ανά μονάδα προϊόντος και υπολογίζεται ως ποσοστό της αμοιβής της εργασίας επί του πραγματικού ΑΕΠ.

Εθνικό Λογαριασμό: Μισθοί, παραγωγικότητα και κόστος εργασίας (ετήσιες μεταβολές)

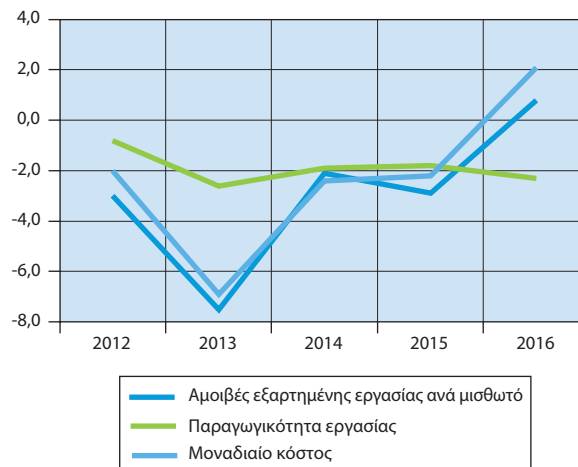

7. Κύρια μεγέθη της Γενικής

Εκατομύρια ευρώ	2010*	2011*
Έσοδα	93.307	91.096
Φόροι στην παραγωγή και στις εισαγωγές, εισπραττόμενοι	28.454	27.971
Φόροι στο εισόδημα, εισπραττόμενοι	18.682	19.102
Κοινωνικές εισφορές, εισπραττόμενες	29.700	27.272
Λοιπά τρέχοντα έσοδα	11.755	11.594
Κεφαλαιακές μεταβιβάσεις, εισπραττόμενες	4.716	5.157
Συνολικές δαπάνες	118.616	112.376
Πρωτογενείς δαπάνες	105.377	97.300
Αμοιβές εξαρτημένης εργασίας, πληρωνόμενες	28.066	26.102
Κοινωνικές παροχές	47.328	47.489
Προϊόντα και υπηρεσίες	13.862	10.199
Επιδότησεις, πληρωνόμενες	343	1.330
Λοιπές τρέχουσες μεταβιβάσεις, πληρωνόμενες	4.395	3.354
Κεφαλαιακές μεταβιβάσεις, πληρωνόμενες	11.383	8.826
Τόκοι, πληρωνόμενοι	13.239	15.076
Πρωτογενές ισοζύγιο (χωρίς τόκους) ⁽¹⁾	-12.070	-6.204
Ισοζύγιο Γενικής Κυβέρνησης	-25.309	-21.280
Χρέος Γενικής Κυβέρνησης, κατά Μάαστριχτ ⁽²⁾	330.570	356.289
Στοιχείο προς υπόμνηση: Υποστήριξη των χρηματοπιστωτικών ιδρυμάτων ⁽⁴⁾⁽⁵⁾ (όταν οι δαπάνες υπερβαίνουν τα έσοδα το πρόσημο είναι αρνητικό)	960	633
(Ως ποσοστό του ΑΕΠ)		
Έσοδα	41,3	44,0
Φόροι στην παραγωγή και στις εισαγωγές, εισπραττόμενοι	12,6	13,5
Φόροι στο εισόδημα, εισπραττόμενοι	8,3	9,2
Κοινωνικές εισφορές, εισπραττόμενες	13,1	13,2
Λοιπά τρέχοντα έσοδα	5,2	5,6
Κεφαλαιακές μεταβιβάσεις, εισπραττόμενες	2,1	2,5
Συνολικές δαπάνες	52,5	54,3
Πρωτογενείς δαπάνες	46,6	47,0
Αμοιβές εξαρτημένης εργασίας, πληρωνόμενες	12,4	12,6
Κοινωνικές παροχές	20,9	22,9
Προϊόντα και υπηρεσίες	6,1	4,9
Επιδότησεις, πληρωνόμενες	0,2	0,6
Λοιπές τρέχουσες μεταβιβάσεις, πληρωνόμενες	1,9	1,6
Κεφαλαιακές μεταβιβάσεις, πληρωνόμενες	5,0	4,3
Τόκοι, πληρωνόμενοι	5,9	7,3
Πρωτογενές ισοζύγιο (χωρίς τόκους) ⁽¹⁾	-5,3	-3,0
Ισοζύγιο Γενικής Κυβέρνησης	-11,2	-10,3
Χρέος Γενικής Κυβέρνησης, κατά Μάαστριχτ ⁽²⁾	146,2	172,1
Στοιχείο προς υπόμνηση: Υποστήριξη των χρηματοπιστωτικών ιδρυμάτων ⁽⁴⁾⁽⁵⁾ (όταν οι δαπάνες υπερβαίνουν τα έσοδα το πρόσημο είναι αρνητικό)	0,4	0,3
ΑΕΠ σε αγοραίες τιμές (σε εκατομύρια €)	226.031	207.029

* = Προσωρινά στοιχεία.

(1) Το πρωτογενές ισοζύγιο Γενικής Κυβέρνησης ορίζεται εδώ ως το ισοζύγιο Γενικής Κυβέρνησης (σύμφωνα με το ΕΣΟΛ 2010) μείον τα έξοδα τόκων των φορέων Γενικής Κυβέρνησης σε άλλους τομείς. Σε αυτή τη μέτρηση του πρωτογενούς ισοζυγίου περιλαμβάνεται η επίπτωση υποστήριξης των χρηματοπιστωτικών ιδρυμάτων. Η μέτρηση αυτή του πρωτογενούς ισοζυγίου διαφέρει από τον ορισμό του πρωτογενούς ισοζυγίου Γενικής Κυβέρνησης ο οποίος χρησιμοποιείται στο πλαίσιο του Προγράμματος Οικονομικής Προσαρμογής για την Ελλάδα.

(2) Το χρέος όπως ορίζεται από τη Συνθήκη του Μάαστριχτ.

(3) Περιλαμβάνει μείωση του χρέους στο πλαίσιο του προγράμματος ανταλλαγής ομολόγων (PSI).

Κυβέρνησης, 2010 - 2016

2012*(3)	2013*	2014*	2015*	2016*
88.923	88.724	83.532	84.820	87.473
25.944	25.453	27.624	28.253	30.004
20.680	18.934	17.355	17.085	18.147
26.621	24.455	24.088	24.422	24.932
10.831	12.318	9.931	9.818	11.183
4.847	7.564	4.534	5.242	3.207
105.923	112.473	90.048	95.247	86.185
96.179	105.197	82.951	88.925	80.536
24.498	22.056	21.908	21.607	21.613
44.347	38.660	38.876	39.035	39.245
9.781	8.554	8.696	8.642	8.321
1.253	1.937	1.644	1.674	1.700
2.893	3.204	3.055	2.856	2.830
13.407	30.786	8.772	15.111	6.827
9.744	7.276	7.097	6.322	5.649
-7.256	-16.473	581	-4.105	6.937
-17.000	-23.749	-6.516	-10.427	1.288
305.096	320.511	319.728	311.668	314.897
-5.347	-19.446	136	-4.842	70
46,5	49,1	46,9	48,3	49,7
13,6	14,1	15,5	16,1	17,1
10,8	10,5	9,8	9,7	10,3
13,9	13,5	13,5	13,9	14,2
5,7	6,8	5,6	5,6	6,4
2,5	4,2	2,5	3,0	1,8
55,4	62,3	50,6	54,2	49,0
50,3	58,2	46,6	50,6	45,8
12,8	12,2	12,3	12,3	12,3
23,2	21,4	21,8	22,2	22,3
5,1	4,7	4,9	4,9	4,7
0,7	1,1	0,9	1,0	1,0
1,5	1,8	1,7	1,6	1,6
7,0	17,0	4,9	8,6	3,9
5,1	4,0	4,0	3,6	3,2
-3,8	-9,1	0,3	-2,3	3,9
-8,9	-13,1	-3,7	-5,9	0,7
159,6	177,4	179,7	177,4	179,0
-2,8	-10,8	0,1	-2,8	0,0
191.204	180.654	177.941	175.697	175.888

(4) Για τα έτη 2010, 2011 και 2014 η υποστήριξη των χρηματοπιστωτικών ιδρυμάτων είχε θετική επίπτωση στο ισοζύγιο της Γενικής Κυβέρνησης. Αυτό οφείλεται στο ότι οι δεδουλευμένες αμοιβές που προκύπτουν από τις εγγυήσεις του διαπραγματικού δανεισμού και του συστήματος ομολογιακών δανείων, καθώς και τα έσοδα από τις προνομιούχες μετοχές των τραπεζών ήταν υψηλότερα από τις δεδουλευμένες δαπάνες. Για τα υπόλοιπα έτη η δαπάνη της υποστήριξης ήταν μεγαλύτερη από τα έσοδα.

(5) Η υποστήριξη των χρηματοπιστωτικών ιδρυμάτων περιλαμβάνει τις συνεχιζόμενες δαπάνες και έσοδα που σχετίζονται με τις παρεμβάσεις από το 2008, επιπρόσθετα, στις νέες δαπάνες και έσοδα που ανέκυψαν τα έτη 2011 έως 2015 για την εξυγίανση των τραπεζών και την ανακεφαλαιοποίηση των τεσσάρων συστημικών τραπεζών.

Κύρια μεγέθη Γενικής Κυβέρνησης ως ποσοστό του ΑΕΠ

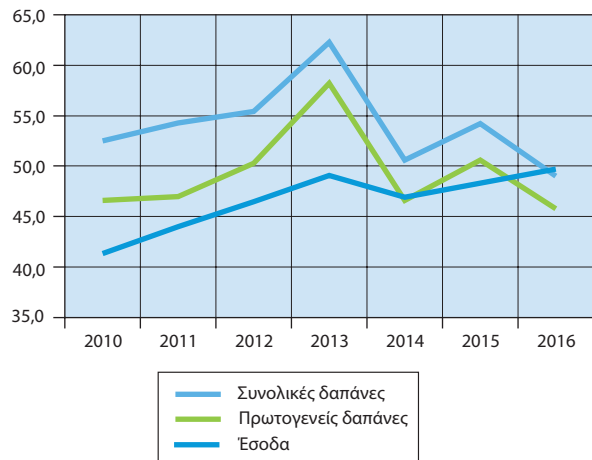

Έξοδα Γενικής Κυβέρνησης ως ποσοστό του ΑΕΠ

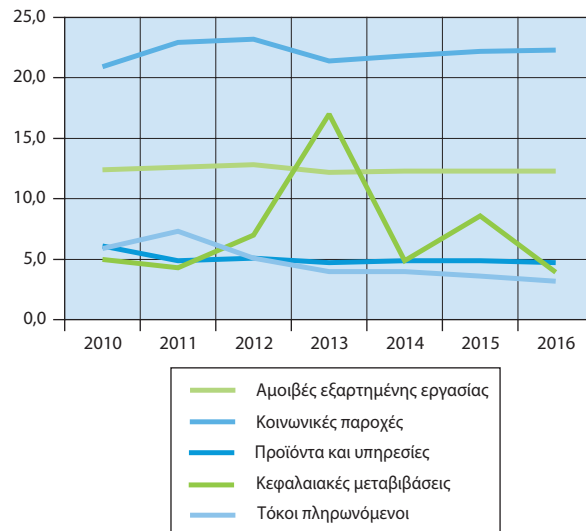

Έσοδα Γενικής Κυβέρνησης ως ποσοστό του ΑΕΠ

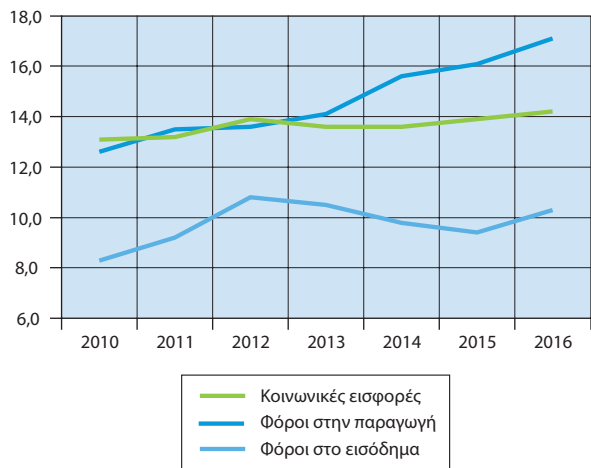

Πρωτογενές ισοζύγιο και ισοζύγιο Γενικής Κυβέρνησης ως ποσοστό του ΑΕΠ

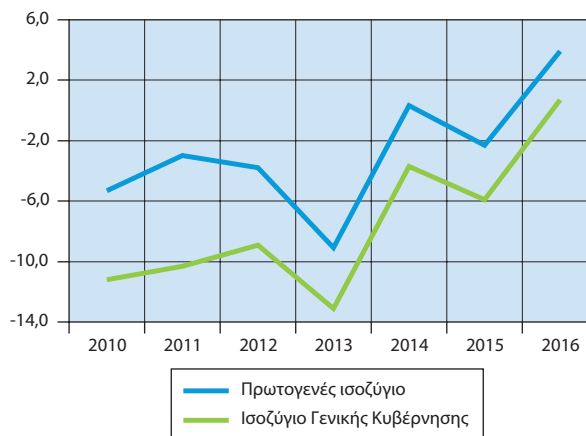

7α. Κύρια μεγέθη της Γενικής Κυβέρνησης, Εκατομμύρια ευρώ. Μη εποχικά διορθωμένα στοιχεία		
	2015	
	Q2*	Q3*
Έσοδα	19.744	20.029
Φόροι στην παραγωγή και στις εισαγωγές, εισπραττόμενοι	6.123	6.653
Φόροι στο εισόδημα, εισπραττόμενοι	5.302	4.381
Κοινωνικές εισφορές, εισπραττόμενες	5.644	6.436
Λοιπά τρέχοντα έσοδα	2.094	2.308
Κεφαλαιακές μεταβιβάσεις, εισπραττόμενες	581	251
Συνολικές δαπάνες	21.343	20.935
Πρωτογενείς δαπάνες	19.699	19.424
Αμοιβές εξαρτημένης εργασίας, πληρωνόμενες	5.342	5.345
Κοινωνικές παροχές	9.619	9.796
Προϊόντα και υπηρεσίες	1.833	1.863
Επιδότησεις, πληρωνόμενες	445	479
Λοιπές τρέχουσες μεταβιβάσεις, πληρωνόμενες	623	456
Κεφαλαιακές μεταβιβάσεις, πληρωνόμενες	1.837	1.485
Τόκοι, πληρωνόμενοι	1.644	1.511
Πρωτογενές ισοζύγιο (χωρίς τόκους) ⁽¹⁾	45	605
Ισοζύγιο Γενικής Κυβέρνησης	-1.599	-906
Χρέος Γενικής Κυβέρνησης, κατά Μάαστριχτ ⁽²⁾	301.922	303.849
Στοιχείο προς υπόμνηση: Υποστήριξη των χρηματοπιστωτικών ιδρυμάτων ⁽³⁾ (όταν οι δαπάνες υπερβαίνουν τα έσοδα το πρόσημο είναι αρνητικό)	50	92
<i>(Ως ποσοστό των εσόδων)</i>		
Φόροι στην παραγωγή και στις εισαγωγές, εισπραττόμενοι	31,0	33,2
Φόροι στο εισόδημα, εισπραττόμενοι	26,9	21,9
Κοινωνικές εισφορές, εισπραττόμενες	28,6	32,1
Λοιπά τρέχοντα έσοδα	10,6	11,5
Κεφαλαιακές μεταβιβάσεις, εισπραττόμενες	2,9	1,3
<i>(Ως ποσοστό των συνολικών δαπανών)</i>		
Πρωτογενείς δαπάνες	92,3	92,8
Αμοιβές εξαρτημένης εργασίας, πληρωνόμενες	25,0	25,5
Κοινωνικές παροχές	45,1	46,8
Προϊόντα και υπηρεσίες	8,6	8,9
Επιδότησεις, πληρωνόμενες	2,1	2,3
Λοιπές τρέχουσες μεταβιβάσεις, πληρωνόμενες	2,9	2,2
Κεφαλαιακές μεταβιβάσεις, πληρωνόμενες	8,6	7,1
Τόκοι, πληρωνόμενοι	7,7	7,2
<i>Ετήσια ποσοστιαία μεταβολή</i>		
Έσοδα	-5,8	-3,2
Φόροι στην παραγωγή και στις εισαγωγές, εισπραττόμενοι	7,2	-4,5
Φόροι στο εισόδημα, εισπραττόμενοι	7,9	-1,9
Κοινωνικές εισφορές, εισπραττόμενες	-6,2	8,0
Λοιπά τρέχοντα έσοδα	-19,7	-12,5
Κεφαλαιακές μεταβιβάσεις, εισπραττόμενες	-65,8	-63,0
Συνολικές δαπάνες	-4,3	-4,1
Πρωτογενείς δαπάνες	-3,6	-3,4
Αμοιβές εξαρτημένης εργασίας, πληρωνόμενες	-1,0	0,0
Κοινωνικές παροχές	-2,0	-1,0
Προϊόντα και υπηρεσίες	-13,7	-12,5
Επιδότησεις, πληρωνόμενες	-10,1	18,3
Λοιπές τρέχουσες μεταβιβάσεις, πληρωνόμενες	-19,9	-24,3
Κεφαλαιακές μεταβιβάσεις, πληρωνόμενες	0,8	-14,2
Τόκοι, πληρωνόμενοι	-12,8	-13,2
Πρωτογενές ισοζύγιο (χωρίς τόκους) ⁽¹⁾	-91,4	1,2
Ισοζύγιο Γενικής Κυβέρνησης	17,5	-20,7

* = Προσωρινά στοιχεία.

(1) Το πρωτογενές ισοζύγιο Γενικής Κυβέρνησης ορίζεται εδώ ως το ισοζύγιο Γενικής Κυβέρνησης (σύμφωνα με το ΕΣΟΛ 2010) μείον τα έσοδα τόκων των φορέων Γενικής Κυβέρνησης σε άλλους τομείς. Σε αυτή τη μέτρηση του πρωτογενούς ισοζυγίου περιλαμβάνεται η επίπτωση υποστήριξης των χρηματοπιστωτικών ιδρυμάτων. Η μέτρηση αυτή του πρωτογενούς ισοζυγίου διαφέρει από τον ορισμό του πρωτογενούς ισοζυγίου Γενικής Κυβέρνησης, ο οποίος χρησιμοποιείται στο πλαίσιο του Προγράμματος Οικονομικής Προσαρμογής για την Ελλάδα.

τριμηνιαία στοιχεία, 2015 και 2016 (Q4)

2015	2016			
	Q4*	Q1*	Q2*	Q3*
28.076	18.069	20.349	23.547	25.508
10.040	5.845	6.944	8.029	9.186
4.174	3.719	5.144	5.157	4.127
6.552	6.155	5.982	6.580	6.215
3.416	2.598	2.199	2.378	4.008
3.894	-248	80	1.403	1.972
32.059	19.920	20.172	21.114	24.979
30.484	18.509	18.683	19.780	23.564
5.668	5.189	5.380	5.445	5.599
10.262	9.513	9.454	9.573	10.705
3.421	1.398	1.881	1.874	3.168
477	359	526	457	358
776	834	226	995	775
9.880	1.216	1.216	1.436	2.959
1.575	1.411	1.489	1.334	1.415
-2.408	-440	1.666	3.767	1.944
-3.983	-1.851	177	2.433	529
311.668	309.093	315.292	311.177	314.897
-5.047	49	6	-14	29
35,8	32,3	34,1	34,1	36,0
14,9	20,6	25,3	21,9	16,2
23,3	34,1	29,4	27,9	24,4
12,2	14,4	10,8	10,1	15,7
13,9	-1,4	0,4	6,0	7,7
95,1	92,9	92,6	93,7	94,3
17,7	26,0	26,7	25,8	22,4
32,0	47,8	46,9	45,3	42,9
10,7	7,0	9,3	8,9	12,7
1,5	1,8	2,6	2,2	1,4
2,4	4,2	1,1	4,7	3,1
30,8	6,1	6,0	6,8	11,8
4,9	7,1	7,4	6,3	5,7
14,9	6,5	3,1	17,6	-9,1
6,0	7,5	13,4	20,7	-8,5
2,5	15,2	-3,0	17,7	-1,1
8,4	6,3	6,0	2,2	-5,1
28,8	29,9	5,0	3,0	17,3
76,9	-148,1	-86,2	459,0	-49,4
24,6	-4,7	-5,5	0,9	-22,1
26,8	-4,2	-5,2	1,8	-22,7
-4,8	-1,2	0,7	1,9	-1,2
3,0	1,7	-1,7	-2,3	4,3
18,4	-8,3	2,6	0,6	-7,4
38,7	31,5	18,2	-4,6	-24,9
13,8	-16,7	-63,7	118,2	-0,1
135,1	-36,3	-33,8	-3,3	-70,1
-6,8	-11,4	-9,4	-11,7	-10,2
-696,0	-81,3	3.602,2	522,6	-180,7
209,7	-53,0	-111,1	-368,5	-113,3

(2) Το χρέος όπως ορίζεται από τη Συνθήκη του Μάαστριχτ.

(3) Για τα τέσσερα τρίμηνα του 2014 και το πρώτο και τρίτο τρίμηνο του 2015, η υποστήριξη των χρηματοπιστωτικών ιδρυμάτων είχε θετική επίπτωση στο ισοζύγιο της Γενικής Κυβέρνησης. Αυτό οφείλεται στο ότι οι δεδουλευμένες αμοιβές που προκύπτουν από τις εγγυήσεις του διαπραγματευτικού δανεισμού και του συστήματος ομολογιακών δανείων, καθώς και τα έσοδα από τις προνομιακές μετοχές των τραπεζών, ήταν υψηλότερα από τις δεδουλευμένες δαπάνες. Για τα υπόλοιπα τρίμηνα η δαπάνη της υποστήριξης ήταν μεγαλύτερη από τα έσοδα.

8. Χρέος Γενικής Κυβέρνησης,

Εκατομύρια ευρώ

	2009	2010	2011
Ονομαστική αξία υπολοίπου χρέους στο τέλος του έτους	301.062	330.570	356.289
Νόμισμα και καταθέσεις	1.663	1.203	1.106
Χρεόγραφα εκτός από μετοχές, χωρίς χρηματοοικονομικά παράγωγα	262.773	262.555	251.676
Βραχυπρόθεσμα (≤ 1 έτους)	10.024	8.273	10.850
Μακροπρόθεσμα (> 1 έτους)	252.749	254.282	240.826
Δάνεια	36.626	66.812	103.507
Βραχυπρόθεσμα	800	1.004	662
Μακροπρόθεσμα	35.826	65.808	102.845
<i>(Ως ποσοστό του χρέους)</i>			
Νόμισμα και καταθέσεις	0,6	0,4	0,3
Χρεόγραφα εκτός από μετοχές, χωρίς χρηματοοικονομικά παράγωγα	87,3	79,4	70,6
Βραχυπρόθεσμα	3,3	2,5	3,0
Μακροπρόθεσμα	84,0	76,9	67,6
Δάνεια	12,2	20,2	29,1
Βραχυπρόθεσμα	0,3	0,3	0,2
Μακροπρόθεσμα	11,9	19,9	28,9

(1) Περιλαμβάνει μείωση του χρέους στο πλαίσιο του προγράμματος ανταλλαγής ομολόγων (PSI).

Δομή χρέους Γενικής Κυβέρνησης (ποσοστό συνόλου)

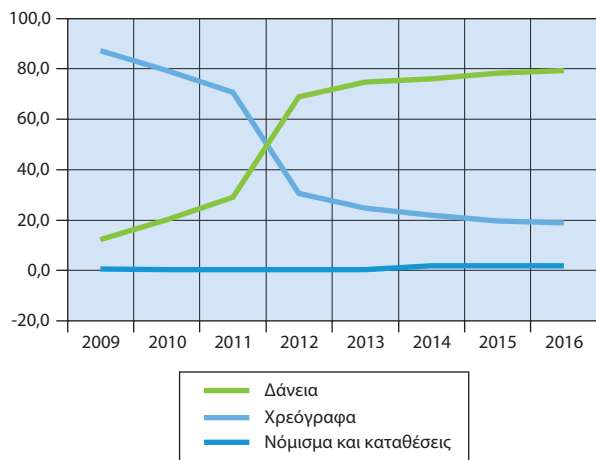

2009 - 2016

2012 ⁽¹⁾	2013	2014	2015	2016
305.096	320.511	319.728	311.668	314.897
1.055	1.088	6.374	5.546	5.961
93.443	79.205	69.477	61.095	57.164
15.309	10.874	12.201	10.934	10.134
78.134	68.331	57.276	50.161	47.030
210.598	240.218	243.877	245.027	251.772
359	183	352	297	306
210.239	240.035	243.525	244.730	251.466
0,3	0,3	2,0	1,8	1,9
30,6	24,7	21,7	19,6	18,2
5,0	3,4	3,8	3,5	3,2
25,6	21,3	17,9	16,1	14,9
69,0	74,9	76,3	78,6	80,0
0,1	0,1	0,1	0,1	0,1
68,9	74,9	76,2	78,5	79,9

Εξέλιξη του χρέους ως ποσοστό (%) του ΑΕΠ

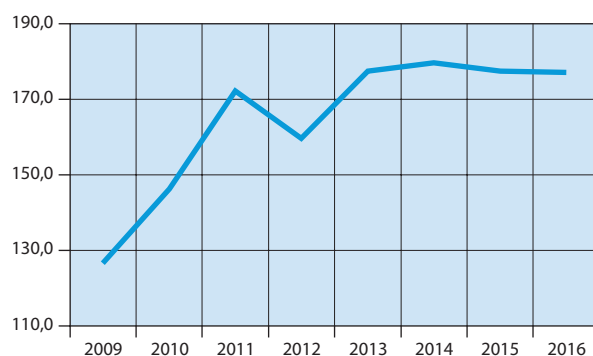

9. Συγκεντρωτική λογιστική κατάσταση των Νομισματικών

Δισεκατομμύρια ευρώ

	Απρίλιος 2012	Απρίλιος 2013
Σύνολο Ενεργητικού	590,3	558,6
Μετρητά (Πιστωτικών Ιδρυμάτων)	2,1	2,1
Απαιτήσεις έναντι της Τράπεζας της Ελλάδος	3,1	2,7
Απαιτήσεις έναντι λοιπών NXI	177,1	132,0
Απαιτήσεις (Δάνεια) έναντι μη NXI	263,9	246,8
Εσωτερικό	257,7	241,6
Γενική Κυβέρνηση	16,4	15,4
Λοιποί τομείς	241,3	226,2
Λοιπές χώρες	6,1	5,3
Τίτλοι πλην μετοχών και παραγώγων	71,0	99,8
Λοιπά στοιχεία ενεργητικού	68,2	70,1
Πάγια στοιχεία	4,8	4,9
Σύνολο Παθητικού	590,3	558,6
Υποχρεώσεις έναντι της Τράπεζας της Ελλάδος	121,3	94,3
Υποχρεώσεις έναντι λοιπών NXI	143,5	109,3
Καταθέσεις και ρέπος των μη NXI	228,6	221,6
Εσωτερικό	181,2	180,5
Λοιπές χώρες	19,0	15,3
Κεφάλαια και αποθεματικά ⁽²⁾	18,2	62,0
Τραπεζογραμμάτια και κέρματα σε κυκλοφορία	23,3	24,0
Λοιπά στοιχεία παθητικού	55,5	47,3
Νόμισμα και πίστη		
M3 ⁽³⁾	191,4	190,8
Χρηματοδότηση του εγχώριου ιδιωτικού τομέα ⁽⁴⁾⁽⁵⁾	242,7	226,3
Χρηματοδότηση της Γενικής Κυβέρνησης	44,4	35,6
	(Ετήσια μεταβολή %) ⁽⁶⁾	
M3 ⁽³⁾	-14,2	-0,3
Εγχώριες καταθέσεις	-18,4	0,2
Χρηματοδότηση του εγχώριου ιδιωτικού τομέα ⁽⁴⁾⁽⁵⁾	-4,7	-3,4
Χρηματοδότηση της Γενικής Κυβέρνησης	0,9	-16,4

Πηγή: Τράπεζα της Ελλάδος.

- (1) Από τον Μάρτιο 2017, στα στοιχεία της λογιστικής κατάστασης περιλαμβάνονται και τα Ιδρύματα Έκδοσης Ηλεκτρονικού Χρήματος.
- (2) Αναθεωρημένα στοιχεία: από τον Ιούνιο 2010 για τα Λοιπά NXI και από τον Ιούνιο 2015 για την Τράπεζα της Ελλάδος, στα «κεφάλαια και αποθεματικά» περιλαμβάνονται και τα αποτελέσματα τρέχουσας χρήσης και οι διαφορές αναπροσαρμογής. Η αναθεώρηση έγινε μετά από σύσταση της αρμόδιας Ομάδας Εργασίας του Ευρωσυστήματος.
- (3) Ελληνική συμβολή στο M3 της ζώνης του ευρώ.
- (4) Χρηματοδότηση κατοίκων εσωτερικού, πλην NXI, από τα εγχώρια NXI. Περιλαμβάνονται και τα τιτλοποιημένα δάνεια και εταιρικά ομόλογα που έχουν αφαιρεθεί από τη Λογιστική Κατάσταση.

Χρηματοπιστωτικών Ιδρυμάτων (NXI)⁽¹⁾, Απρίλιος 2012 - 2017

Απρίλιος 2014	Απρίλιος 2015	Απρίλιος 2016	Απρίλιος 2017
506,4	555,6	544,7	482,1
1,7	1,9	1,9	1,7
4,1	1,8	1,6	1,3
97,1	144,0	125,4	77,0
234,4	232,4	223,8	210,4
229,4	228,0	219,5	206,2
14,3	16,2	17,4	13,1
215,1	211,8	202,1	193,2
4,9	4,4	4,3	4,2
98,3	102,5	117,3	121,8
66,3	68,4	70,1	65,4
4,6	4,7	4,7	4,6
506,4	555,6	544,7	482,1
62,0	112,8	99,6	59,1
84,3	114,0	114,2	101,5
225,1	176,4	158,5	161,3
189,6	144,1	135,2	135,9
13,5	12,7	6,4	8,8
70,8	73,9	90,8	87,2
26,1	28,0	29,3	30,7
38,1	50,4	52,3	42,3
194,4	165,4	155,2	159,0
215,1	211,8	202,1	193,2
34,5	35,4	35,6	30,4
2,1	-15,5	-6,1	4,2
0,7	-20,1	-8,7	4,7
-3,7	-2,4	-1,9	-0,9
-4,5	5,6	-1,2	-5,4

(5) Από τον Δεκέμβριο 2016, στα στοιχεία της χρηματοδότησης δεν περιλαμβάνονται τα στοιχεία του Ταμείου Παρακαταθηκών και Δανείων λόγω αναταξινόμησής του από τον χρηματοπιστωτικό τομέα στον τομέα της Γενικής Κυβέρνησης.

(6) Οι ρυθμοί μεταβολής προκύπτουν από τις μεταβολές των υπολοίπων διορθωμένες για τις διαγραφές δανείων, μεταβολές αξίας χρεογράφων, συναλλαγματικές διαφορές, αναταξινόμησεις και οποιοσδήποτε άλλες μεταβολές που δεν οφείλονται σε συναλλαγές.

10. Ισοζύγιο τρεχουσών			
Εκατομμύρια ευρώ			
	2008*	2009*	2010*
I ΙΣΟΖΥΓΙΟ ΤΡΕΧΟΥΣΩΝ ΣΥΝΑΛΛΑΓΩΝ (I.A + I.B + I.Γ + I.Δ)	-34.797,6	-25.818,7	-22.506,0
I.A ΕΜΠΟΡΙΚΟ ΙΣΟΖΥΓΙΟ (I.A.1 - I.A.2)	-44.048,8	-30.767,3	-28.279,6
ΙΣΟΖΥΓΙΟ καυσίμων	-12.154,6	-7.596,5	-8.627,2
ΕΜΠΟΡΙΚΟ ΙΣΟΖΥΓΙΟ χωρίς καύσιμα	-31.894,3	-23.170,8	-19.652,4
ΙΣΟΖΥΓΙΟ πλοίων	-4.705,0	-3.356,9	-3.621,3
ΕΜΠΟΡΙΚΟ ΙΣΟΖΥΓΙΟ χωρίς καύσιμα και πλοία	-27.189,3	-19.813,9	-16.031,1
I.A.1 Εξαγωγές αγαθών	19.812,9	15.318,0	17.081,5
Καύσιμα	4.254,5	3.063,2	4.950,0
Πλοία (πωλήσεις)	1.582,0	771,7	798,6
Λοιπά αγαθά	13.976,5	11.483,1	11.332,9
I.A.2 Εισαγωγές αγαθών	63.861,7	46.085,3	45.361,0
Καύσιμα	16.409,0	10.659,8	13.577,1
Πλοία (αγορές)	6.286,9	4.128,6	4.419,9
Λοιπά αγαθά	41.165,8	31.296,9	27.364,0
I.B ΙΣΟΖΥΓΙΟ ΥΠΗΡΕΣΙΩΝ (I.B.1 - I.B.2)	17.135,6	12.640,2	13.248,5
I.B.1 Εισπράξεις	34.066,2	26.983,3	28.477,8
Ταξιδιωτικό	11.635,9	10.400,3	9.611,3
Μεταφορές	19.188,3	13.552,2	15.418,4
Λοιπές υπηρεσίες	3.242,0	3.030,9	3.448,1
I.B.2 Πληρωμές	16.930,6	14.343,2	15.229,4
Ταξιδιωτικό	2.679,1	2.424,6	2.156,0
Μεταφορές	9.316,0	7.073,4	8.155,4
Λοιπές υπηρεσίες	4.935,5	4.845,1	4.917,9
I.Γ ΙΣΟΖΥΓΙΟ ΕΙΣΟΔΗΜΑΤΩΝ (I.Γ.1 - I.Γ.2)	-10.643,0	-8.984,3	-7.673,8
I.Γ.1 Εισπράξεις	5.573,2	4.282,9	4.009,3
Αμοιβές μισθοί	344,7	294,6	199,7
Τόκοι, μερίσματα, κέρδη	5.228,5	3.988,3	3.809,6
I.Γ.2 Πληρωμές	16.216,2	13.267,2	11.683,1
Αμοιβές,μισθοί	410,1	411,9	377,6
Τόκοι, μερίσματα, κέρδη	15.806,1	12.855,2	11.305,5
I.Δ ΙΣΟΖΥΓΙΟ ΤΡΕΧΟΥΣΩΝ ΜΕΤΑΒΙΒΑΣΕΩΝ (I.Δ.1 - I.Δ.2)	2.758,6	1.292,6	198,9
I.Δ.1 Εισπράξεις	6.882,7	5.380,7	4.654,3
Γενική Κυβέρνηση	4.678,8	3.527,9	3.188,5
Λοιποί τομείς	2.203,9	1.852,8	1.465,8
I.Δ.2 Πληρωμές	4.124,1	4.088,1	4.455,4
Γενική Κυβέρνηση	2.717,6	2.679,6	2.860,4
Λοιποί τομείς	1.406,4	1.408,5	1.595,0
II ΙΣΟΖΥΓΙΟ ΚΕΦΑΛΑΙΑΚΩΝ ΜΕΤΑΒΙΒΑΣΕΩΝ (II.1 - II.2)	4.090,8	2.017,4	2.071,5
II.1 Εισπράξεις	4.637,8	2.328,1	2.356,2
Γενική Κυβέρνηση	4.241,9	2.133,2	2.239,3
Λοιποί τομείς	395,9	194,9	116,9

συναλλαγών, 2008 - 2015

	2011*	2012*	2013*	2014*	2015*
I ΙΣΟΖΥΓΙΟ ΤΡΕΧΟΥΣΩΝ ΣΥΝΑΛΛΑΓΩΝ (I.A + I.B + I.Γ + I.Δ)	-20.633,5	-4.615,0	1.088,5	2.007,2	2.073,5
I.A ΕΜΠΟΡΙΚΟ ΙΣΟΖΥΓΙΟ (I.A.1 - I.A.2)	-27.229,1	-19.619,0	-17.229,4	-17.976,1	-15.808,7
ΙΣΟΖΥΓΙΟ καυσίμων	-11.126,9	-10.220,0	-7.697,5	-7.546,0	-5.253,6
ΕΜΠΟΡΙΚΟ ΙΣΟΖΥΓΙΟ χωρίς καύσιμα	-16.102,1	-9.399,1	-9.531,9	-10.430,1	-10.555,1
ΙΣΟΖΥΓΙΟ πλοίων	-3.261,2	-1.042,6	-1.483,3	-2.173,1	-447,8
ΕΜΠΟΡΙΚΟ ΙΣΟΖΥΓΙΟ χωρίς καύσιμα και πλοία	-12.840,9	-8.356,4	-8.048,7	-8.256,9	-10.107,3
I.A.1 Εξαγωγές αγαθών	20.230,6	22.020,6	22.534,8	23.647,5	22.566,1
Καύσιμα	6.187,7	7.426,4	7.941,2	8.188,8	6.383,9
Πλοία (πωλήσεις)	754,7	737,8	443,0	626,0	175,5
Λοιπά αγαθά	13.288,2	13.856,5	14.150,7	14.832,7	16.006,7
I.A.2 Εισαγωγές αγαθών	47.459,6	41.639,7	39.764,2	41.623,6	38.374,8
Καύσιμα	17.314,6	17.646,3	15.638,7	15.734,8	11.637,5
Πλοία (αγορές)	4.015,9	1.780,4	1.926,2	2.799,2	623,2
Λοιπά αγαθά	26.129,2	22.213,0	22.199,3	23.089,7	26.114,0
I.B ΙΣΟΖΥΓΙΟ ΥΠΗΡΕΣΙΩΝ (I.B.1 - I.B.2)	14.629,6	15.138,9	16.978,9	19.744,5	17.664,3
I.B.1 Εισπράξεις	28.609,2	27.526,4	27.959,5	31.034,9	27.830,5
Ταξιδιωτικό	10.504,7	10.442,5	12.152,2	13.393,1	14.125,8
Μεταφορές	14.096,6	13.287,4	12.089,9	13.183,1	9.977,5
Λοιπές υπηρεσίες	4.007,9	3.796,5	3.717,4	4.458,7	3.727,2
I.B.2 Πληρωμές	13.979,6	12.387,4	10.980,6	11.290,4	10.166,2
Ταξιδιωτικό	2.266,5	1.843,9	1.835,2	2.076,4	2.037,4
Μεταφορές	7.234,4	6.328,0	5.553,0	5.252,5	4.879,8
Λοιπές υπηρεσίες	4.478,7	4.215,5	3.592,4	3.961,4	3.249,0
I.Γ ΙΣΟΖΥΓΙΟ ΕΙΣΟΔΗΜΑΤΩΝ (I.Γ.1 - I.Γ.2)	-8.594,8	-1.566,4	-3.127,2	-2.479,9	-2.126,1
I.Γ.1 Εισπράξεις	3.322,1	3.832,2	3.423,0	3.451,4	2.778,2
Αμοιβές μισθοί	188,0	200,8	209,3	209,9	153,8
Τόκοι, μερίσματα, κέρδη	3.134,1	3.631,4	3.213,7	3.241,5	2.624,4
I.Γ.2 Πληρωμές	11.916,9	5.398,6	6.550,2	5.931,2	4.904,4
Αμοιβές,μισθοί	470,0	468,0	453,0	491,7	379,4
Τόκοι, μερίσματα, κέρδη	11.447,0	4.930,7	6.097,1	5.439,6	4.525,0
I.Δ ΙΣΟΖΥΓΙΟ ΤΡΕΧΟΥΣΩΝ ΜΕΤΑΒΙΒΑΣΕΩΝ (I.Δ.1 - I.Δ.2)	560,8	1.431,5	4.466,2	2.718,7	2.344,0
I.Δ.1 Εισπράξεις	4.435,0	5.125,6	7.687,8	5.966,8	5.074,3
Γενική Κυβέρνηση	3.254,9	4.060,2	6.410,6	4.857,7	4.219,5
Λοιποί τομείς	1.180,1	1.065,4	1.277,3	1.109,0	854,9
I.Δ.2 Πληρωμές	3.874,2	3.694,1	3.221,6	3.248,1	2.730,4
Γενική Κυβέρνηση	2.485,4	2.647,9	2.433,0	2.417,3	1.994,1
Λοιποί τομείς	1.388,8	1.046,2	788,6	830,8	736,2
II ΙΣΟΖΥΓΙΟ ΚΕΦΑΛΑΙΑΚΩΝ ΜΕΤΑΒΙΒΑΣΕΩΝ (II.1 - II.2)	2.671,8	2.327,6	3.040,8	2.510,6	1.988,6
II.1 Εισπράξεις	2.932,7	2.564,6	3.380,6	2.866,2	2.369,5
Γενική Κυβέρνηση	2.798,5	2.486,0	3.298,9	2.789,8	2.319,3
Λοιποί τομείς	134,2	78,6	81,7	76,4	50,2

10. Ισοζύγιο τρεχουσών			
Εκατομμύρια ευρώ			
	2008*	2009*	2010*
II.2 Πληρωμές	547,0	310,7	284,7
Γενική Κυβέρνηση	192,0	14,4	15,8
Λοιποί τομείς	354,9	296,3	268,9
III ΙΣΟΖΥΓΙΟ ΤΡΕΧΟΥΣΩΝ ΣΥΝΑΛΛΑΓΩΝ ΚΑΙ ΚΕΦΑΛΑΙΑΚΩΝ ΜΕΤΑΒΙΒΑΣΕΩΝ (I + II)	-30.706,8	-23.801,3	-20.434,5
IV ΙΣΟΖΥΓΙΟ ΧΡΗΜΑΤΟΟΙΚΟΝΟΜΙΚΩΝ ΣΥΝΑΛΛΑΓΩΝ (IV.A + IV.B + IV.Γ + IV.Δ)	31.014,2	26.045,4	21.953,9
IV.A ΑΜΕΣΕΣ ΕΠΕΝΔΥΣΕΙΣ⁽¹⁾	1.420,7	274,5	-927,0
Κατοίκων στο εξωτερικό	-1.650,4	-1.479,3	-1.176,2
Μη κατοίκων στην Ελλάδα	3.071,1	1.753,8	249,2
IV.B ΕΠΕΝΔΥΣΕΙΣ ΧΑΡΤΟΦΥΛΑΚΙΟΥ⁽¹⁾	16.428,0	22.663,8	-20.855,0
Απαιτήσεις	-268,9	-8.973,0	13.278,7
Υποχρεώσεις	16.696,9	31.636,8	-34.133,6
IV.Γ ΛΟΙΠΕΣ ΕΠΕΝΔΥΣΕΙΣ⁽¹⁾	13.194,6	3.213,1	43.638,8
Απαιτήσεις	-27.423,3	-22.775,7	7.958,7
Υποχρεώσεις	40.617,8	25.988,8	35.680,2
(Δάνεια Γενικής Κυβέρνησης)	-572,7	2.865,0	29.978,2
IV.Δ ΜΕΤΑΒΟΛΗ ΣΥΝΑΛΛΑΓΜΑΤΙΚΩΝ ΔΙΑΘΕΣΙΜΩΝ⁽²⁾	-29,0	-106,0	97,0
V ΤΑΚΤΟΠΟΙΗΤΕΑ ΣΤΟΙΧΕΙΑ (I + II + IV + V = 0)	-307,4	-2.244,1	-1.519,4
ΥΨΟΣ ΣΥΝΑΛΛΑΓΜΑΤΙΚΩΝ ΔΙΑΘΕΣΙΜΩΝ⁽³⁾	2.521	3.857	4.777

Πηγή: Τράπεζα της Ελλάδος.

* = Προσωρινά στοιχεία.

(1) (+) καθαρή εισροή (-) καθαρή εκροή.

(2) (+) μείωση (-) αύξηση.

(3) Τα συναλλαγματικά διαθέσιμα, σύμφωνα με τον ορισμό της Ευρωπαϊκής Κεντρικής Τράπεζας, περιλαμβάνουν μόνο τον νομισματικό χρυσό, τη «συναλλαγματική θέση» στο Διεθνές Νομισματικό Ταμείο, τα «ειδικά τραβηκτικά δικαιώματα» και τις απαιτήσεις της Τράπεζας της Ελλάδος σε ξένο νόμισμα έναντι κατοίκων χωρών εκτός της ζώνης του ευρώ. Αντίθετα, δεν περιλαμβάνουν τις απαιτήσεις σε ευρώ έναντι κατοίκων χωρών εκτός της ζώνης του ευρώ, τις απαιτήσεις σε συνάλλαγμα και σε ευρώ έναντι κατοίκων χωρών της ζώνης του ευρώ, και τη συμμετοχή της Τράπεζας της Ελλάδος στο κεφάλαιο και στα συναλλαγματικά διαθέσιμα της ΕΚΤ.

συναλλαγών, 2008 - 2015 (συνέχεια)				
2011*	2012*	2013*	2014*	2015*
260,8	237,1	339,8	355,6	380,9
12,7	13,7	9,7	8,8	4,1
248,1	223,3	330,1	346,7	376,8
-17.961,7	-2.287,5	4.129,3	4.517,8	4.062,1
17.838,1	3.608,2	-3.299,5	-2.683,1	-3.035,1
-452,6	827,1	2.713,6	577,4	-602,9
-1.274,9	-527,3	591,5	-681,7	-341,6
822,3	1.354,3	2.122,2	1.259,1	-261,4
-19.778,3	-99.903,9	-6.583,1	-6.978,0	-8.348,3
4.139,0	-58.086,1	1.023,6	-8.910,1	-6.996,0
-23.917,3	-41.817,8	-7.606,7	1.932,1	-1.352,4
38.050,0	102.694,1	677,0	4.173,5	6.270,2
7.638,7	14.313,4	17.491,9	351,7	-1.933,8
30.411,3	88.380,7	-16.814,9	3.821,8	8.203,9
39.873,9	109.093,9	30.061,2	4.000,2	11.921,6
19,0	-9,0	-107,0	-456,0	-354,0
123,6	-1.320,8	-829,8	-1.834,7	-1.027,0
5.332	5.500	4.172	5.117	5.535

11. Εθνικός δείκτης τιμών καταναλωτή (ΔΤΚ), εναρμονισμένος τιμών καταναλωτή με σταθερούς φόρους (Εν.ΔΤΚ-ΣΦ) και Μεταβολές (%)

Έτος και μήνας	Μηνιαία μεταβολή %				Ετήσια	
	ΔΤΚ	Εν.ΔΤΚ	Εν. ΔΤΚ - ΣΦ	ΠΠ	ΔΤΚ	Εν.ΔΤΚ
2015: 12	0,1	0,0	0,0	0,7	-0,2	0,4
2016: 1	-1,9	-1,7	-1,8	-2,7	-0,7	-0,1
2	-0,4	0,0	0,0	-0,3	-0,5	0,1
3	1,3	1,1	1,1	2,1	-1,5	-0,7
4	0,7	0,7	0,7	1,0	-1,3	-0,4
5	-0,4	0,0	0,0	-1,0	-0,9	-0,2
6	0,8	1,3	0,8	1,1	-0,7	0,2
7	-1,6	-1,2	-1,2	-2,8	-1,0	0,2
8	-0,3	0,0	0,0	-0,6	-0,9	0,4
9	1,8	0,7	0,7	3,1	-1,0	-0,1
10	0,4	0,4	0,4	0,0	-0,5	0,6
11	-1,2	-1,5	-1,5	-1,6	-0,9	-0,2
12	1,0	0,4	0,4	1,1	0,0	0,3
2017: 1	-0,8	-0,5	-1,1	-2,7	1,2	1,5
2	-0,3	-0,1	-0,1	-0,5	1,3	1,4
3	1,8	1,4	1,4	3,1	1,7	1,7
4	0,6	0,7	0,6	0,8	1,6	1,6
5	-0,9	-0,2	-0,2	-0,8	1,2	1,5

δείκτης τιμών καταναλωτή (Εν.ΔΤΚ), εναρμονισμένος δείκτης πυρήνας πληθωρισμού (ΠΠ), 2015 - 2017 (Μάιος)

μεταβολή %		Μέση ετήσια μεταβολή %			
Εν. ΔΤΚ - ΣΦ	ΠΠ	ΔΤΚ	Εν.ΔΤΚ	Εν. ΔΤΚ - ΣΦ	ΠΠ
-1,5	-0,3	-1,7	-1,1	-1,5	-1,3
-2,1	-1,1	-1,6	-0,9	-1,5	-1,3
-1,9	0,5	-1,4	-0,7	-1,6	-1,1
-2,6	-0,5	-1,4	-0,6	-1,7	-1,0
-2,4	-0,1	-1,3	-0,5	-1,7	-0,9
-2,2	0,0	-1,2	-0,4	-1,8	-0,8
-2,2	0,2	-1,1	-0,3	-2,0	-0,6
-2,3	-0,9	-1,0	-0,2	-2,1	-0,5
-0,1	-0,1	-0,9	-0,1	-1,9	-0,4
-0,8	-0,2	-0,9	0,0	-1,8	-0,3
-0,1	-0,6	-0,8	0,0	-1,7	-0,3
-0,8	-1,0	-0,8	0,0	-1,6	-0,3
-0,4	-0,6	-0,8	0,0	-1,5	-0,4
0,3	-0,6	-0,7	0,1	-1,3	-0,3
0,3	-0,9	-0,5	0,3	-1,1	-0,4
0,5	0,1	-0,3	0,5	-0,9	-0,4
0,5	-0,2	0,0	0,6	-0,6	-0,4
0,3	0,0	0,2	0,8	-0,4	-0,4

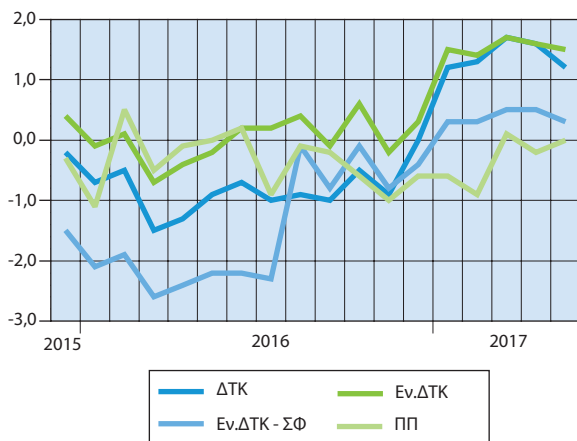
Ετήσιες μεταβολές (%)

**12. Μέσοι ετήσιοι υποδείκτες ομάδων ειδών
ΔΤΚ, 2013 - 2016**
2009=100,0

Ομάδες αγαθών και υπηρεσιών	Σταθμίσεις ‰	2013	2014	2015	2016
Γενικός δείκτης	1.000,00	108,81	107,38	105,52	104,60
Διατροφή και μη αλκοολούχα ποτά	218,10	104,74	102,97	104,83	135,68
Αλκοολούχα ποτά και καπνός	42,79	128,53	131,06	133,71	93,38
Ένδυση και υπόδηση	65,30	101,64	99,07	96,05	117,30
Στέγαση	129,19	132,58	129,54	121,16	92,77
Διαρκή αγαθά - Είδη νοικοκυριού και υπηρεσίες	51,15	96,84	95,67	93,64	98,70
Υγεία	75,42	96,37	97,77	97,05	113,97
Μεταφορές	122,40	123,97	122,47	117,13	98,81
Επικοινωνίες	42,74	98,41	98,44	98,41	91,24
Αναψυχή - Πολιτιστικές δραστηριότητες	44,71	96,35	94,05	92,61	89,18
Εκπαίδευση	33,47	95,91	92,39	90,18	105,65
Ξενοδοχεία - Καφέ - Εστιατόρια	103,94	104,45	102,91	103,43	95,00
Άλλα αγαθά και υπηρεσίες	70,79	103,52	99,95	96,61	104,65

**13. ΕΕ: Εναρμονισμένοι δείκτες τιμών καταναλωτή (Εν.ΔΤΚ).
Μέση ετήσια μεταβολή, 2012 - 2016**

Χώρες	2012	2013	2014	2015	2016
ΕΕ 28	2,6	1,5	0,5	0,0	0,3
Ευρωζώνη					
Αυστρία (AT)	2,6	2,1	1,5	0,8	1,0
Βέλγιο (BE)	2,6	1,2	0,5	0,6	1,8
Γαλλία (FR)	2,2	1,0	0,6	0,1	0,3
Γερμανία (DE)	2,1	1,6	0,8	0,1	0,4
Ελλάς (EL)	1,0	-0,9	-1,4	-1,1	0,0
Εσθονία (EE)	4,2	3,2	0,5	0,1	0,8
Ιρλανδία (IE)	1,9	0,5	0,3	0,0	-0,2
Ισπανία (ES)	2,4	1,5	-0,2	-0,6	-0,3
Ιταλία (IT)	3,3	1,2	0,2	0,1	-0,1
Κύπρος (CY)	3,1	0,4	-0,3	-1,5	-1,2
Λετονία (LV)	2,3	0,0	0,7	0,2	0,1
Λιθουανία (LT)	3,2	1,2	0,2	-0,7	0,7
Λουξεμβούργο (LU)	2,9	1,7	0,7	0,1	0,0
Μάλτα (MT)	3,2	1,0	0,8	1,2	0,9
Ολλανδία (NE)	2,8	2,6	0,3	0,2	0,1
Πορτογαλία (PT)	2,8	0,4	-0,2	0,5	0,6
Σλοβακία (SK)	3,7	1,5	-0,1	-0,3	-0,5
Σλοβενία (SI)	2,8	1,9	0,4	-0,8	-0,2
Φινλανδία (FI)	3,2	2,2	1,2	-0,2	0,4
Εκτός Ευρωζώνης					
Βουλγαρία (BG)	2,4	0,4	-1,6	-1,1	-1,3
Δανία (DK)	2,4	0,5	0,4	0,2	0,0
Ηνωμένο Βασίλειο (UK)	2,8	2,6	1,5	0,0	0,7
Κροατία (HR)	3,4	2,3	0,2	-0,3	-0,6
Ουγγαρία (HU)	5,7	1,7	0,0	0,1	0,4
Πολωνία (PL)	3,7	0,8	0,1	-0,7	-0,2
Ρουμανία (RO)	3,4	3,2	1,4	-0,4	-1,1
Σουηδία (SE)	0,9	0,4	0,2	0,7	1,1
Τσεχική Δημοκρατία (CZ)	3,5	1,4	0,4	0,3	0,6

Πηγή: Eurostat.

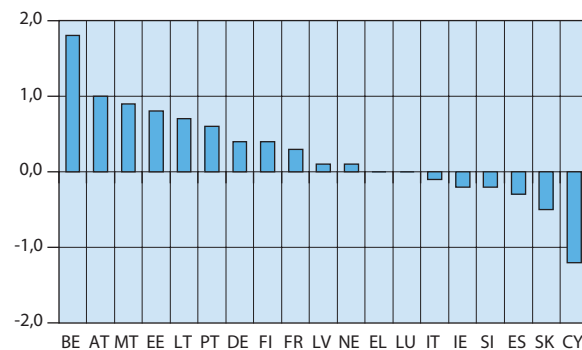
Χώρες ευρωζώνης: Εν.ΔΤΚ - Μέση ετήσια μεταβολή (%), 2016

14. ΕΕ: Κατά κεφαλήν ακαθάριστο εγχώριο προϊόν σε μονάδες αγοραστικής δύναμης, 2012 - 2016

Χώρες	2012	2013	2014	2015	2016
ΕΕ 28	100	100	100	100	100
Ευρωζώνη					
Αυστρία (AT)	131	131	129	128	126
Βέλγιο (BE)	121	120	120	118	118
Γαλλία (FR)	107	109	107	107	105
Γερμανία (DE)	124	124	125	124	123
Ελλάς (EL)	72	72	70	68	67
Εσθονία (EE)	74	75	76	75	74
Ιρλανδία (IE)	132	133	137	177	177
Ισπανία (ES)	91	90	90	90	92
Ιταλία (IT)	102	99	97	96	96
Κύπρος (CY)	91	84	81	81	81
Λετονία (LV)	60	62	64	64	65
Λιθουανία (LT)	70	73	75	75	75
Λουξεμβούργο (LU)	260	262	270	269	267
Μάλτα (MT)	84	86	90	93	95
Ολλανδία (NE)	133	134	131	128	128
Πορτογαλία (PT)	75	77	77	77	77
Σλοβακία (SK)	76	77	77	77	77
Σλοβενία (SI)	82	81	83	83	83
Φινλανδία (FI)	115	113	111	109	109
Εκτός Ευρωζώνης					
Βουλγαρία (BG)	46	46	46	47	48
Δανία (DK)	127	128	127	127	125
Ηνωμένο Βασίλειο (UK)	107	107	108	108	108
Κροατία (HR)	60	59	58	58	59
Ουγγαρία (HU)	65	67	68	68	67
Πολωνία (PL)	67	67	68	69	69
Ρουμανία (RO)	54	55	55	57	59
Σουηδία (SE)	127	125	124	124	124
Τσεχική Δημοκρατία (CZ)	83	84	86	87	88

Πηγή: Eurostat.

15. ΕΕ: Έλλειμμα/πλεόνασμα Γενικής Κυβέρνησης ως ποσοστό (%) του ΑΕΠ, 2012 - 2016

Χώρες	2012	2013	2014	2015	2016
ΕΕ 28	-4,3	-3,3	-3,0	-2,4	-1,7
Ευρωζώνη					
Αυστρία (AT)	-2,2	-1,4	-2,7	-1,1	-1,6
Βέλγιο (BE)	-4,2	-3,1	-3,1	-2,5	-2,6
Γαλλία (FR)	-4,8	-4,0	-3,9	-3,6	-3,4
Γερμανία (DE)	0,0	-0,2	0,3	0,7	0,8
Ελλάς (EL)	-8,9	-13,1	-3,7	-5,9	0,7
Εσθονία (EE)	-0,3	-0,2	0,7	0,1	0,3
Ιρλανδία (IE)	-8,0	-5,7	-3,7	-2,0	-0,6
Ισπανία (ES)	-10,5	-7,0	-6,0	-5,1	-4,5
Ιταλία (IT)	-2,9	-2,9	-3,0	-2,7	-2,4
Κύπρος (CY)	-5,6	-5,1	-8,8	-1,2	0,4
Λετονία (LV)	-1,0	-1,0	-1,6	-1,3	0,0
Λιθουανία (LT)	-3,1	-2,6	-0,7	-0,2	0,3
Λουξεμβούργο (LU)	0,3	1,0	1,4	1,4	1,6
Μάλτα (MT)	-3,7	-2,6	-2,0	-1,3	1,0
Ολλανδία (NE)	-3,9	-2,4	-2,3	-2,1	0,4
Πορτογαλία (PT)	-5,7	-4,8	-7,2	-4,4	-2,0
Σλοβακία (SK)	-4,3	-2,7	-2,7	-2,7	-1,7
Σλοβενία (SI)	-4,1	-15,1	-5,4	-2,9	-1,8
Φινλανδία (FI)	-2,2	-2,6	-3,2	-2,7	-1,9
Εκτός Ευρωζώνης					
Βουλγαρία (BG)	-0,3	-0,4	-5,5	-1,6	0,0
Δανία (DK)	-3,5	-1,0	1,4	-1,3	-0,9
Ηνωμένο Βασίλειο (UK)	-8,2	-5,6	-5,7	-4,3	-3,0
Κροατία (HR)	-5,3	-5,3	-5,4	-3,4	-0,8
Ουγγαρία (HU)	-2,3	-2,6	-2,1	-1,6	-1,8
Πολωνία (PL)	-3,7	-4,1	-3,5	-2,6	-2,4
Ρουμανία (RO)	-3,7	-2,1	-1,4	-0,8	-3,0
Σουηδία (SE)	-1,0	-1,4	-1,5	0,3	0,9
Τσεχική Δημοκρατία (CZ)	-3,9	-1,2	-1,9	-0,6	0,6

Πηγή: Eurostat.

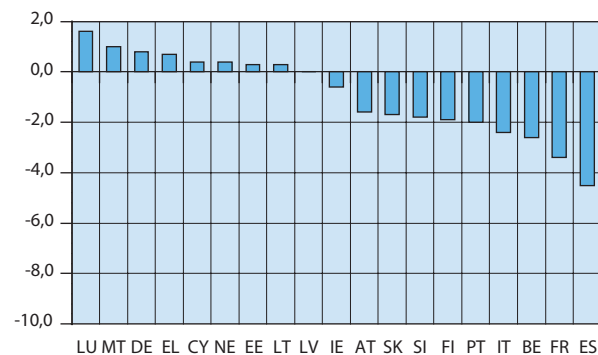
Χώρες ευρωζώνης: Έλλειμμα/πλεόνασμα Γενικής Κυβέρνησης ως ποσοστό (%) του ΑΕΠ, 2016

16. ΕΕ: Ακαθάριστο χρέος της Γενικής Κυβέρνησης ως ποσοστό (%) του ΑΕΠ, 2012 - 2016

Χώρες	2012	2013	2014	2015	2016
ΕΕ 28	83,8	85,7	86,7	84,9	83,5
Ευρωζώνη					
Αυστρία (AT)	82,0	81,3	84,4	85,5	84,6
Βέλγιο (BE)	104,3	105,6	106,7	106,0	105,9
Γαλλία (FR)	89,5	92,3	94,9	95,6	96,0
Γερμανία (DE)	79,9	77,5	74,9	71,2	68,3
Ελλάς (EL)	159,6	177,4	179,7	177,4	179,0
Εσθονία (EE)	9,7	10,2	10,7	10,1	9,5
Ιρλανδία (IE)	119,5	119,5	105,3	78,7	75,4
Ισπανία (ES)	85,7	95,5	100,4	99,8	99,4
Ιταλία (IT)	123,4	129,0	131,8	132,1	132,6
Κύπρος (CY)	79,3	102,2	107,1	107,5	107,8
Λετονία (LV)	41,2	39,0	40,9	36,5	40,1
Λιθουανία (LT)	39,8	38,7	40,5	42,7	40,2
Λουξεμβούργο (LU)	21,8	23,4	22,4	21,6	20,0
Μάλτα (MT)	68,1	68,7	64,3	60,6	58,3
Ολλανδία (NE)	66,4	67,7	67,9	65,2	62,3
Πορτογαλία (PT)	126,2	129,0	130,6	129,0	130,4
Σλοβακία (SK)	52,2	54,7	53,6	52,5	51,9
Σλοβενία (SI)	53,9	71,0	80,9	83,1	79,7
Φινλανδία (FI)	53,9	56,5	60,2	63,7	63,6
Εκτός Ευρωζώνης					
Βουλγαρία (BG)	16,7	17,0	27,0	26,0	29,5
Δανία (DK)	44,9	44,0	44,0	39,6	37,8
Ηνωμένο Βασίλειο (UK)	85,1	86,2	88,1	89,0	89,3
Κροατία (HR)	70,7	82,2	86,6	86,7	84,2
Ουγγαρία (HU)	78,2	76,6	75,7	74,7	74,1
Πολωνία (PL)	53,7	55,7	50,2	51,1	54,4
Ρουμανία (RO)	37,3	37,8	39,4	38,0	37,6
Σουηδία (SE)	37,8	40,4	45,2	43,9	41,6
Τσεχική Δημοκρατία (CZ)	44,5	44,9	42,2	40,3	37,2

Πηγή: Eurostat.

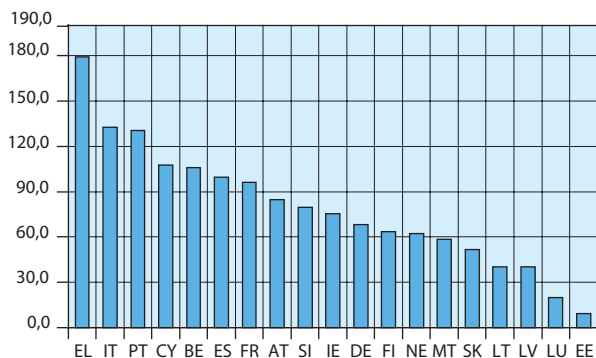
Χώρες ευρωζώνης: Ακαθάριστο χρέος της Γενικής Κυβέρνησης ως ποσοστό (%) του ΑΕΠ, 2016

Γεωργία, κτηνοτροφία, αλιεία

1. Εκμεταλλεύσεις και χρησιμοποιούμενη γεωργική έκταση, 2013			
Έρευνα Διάρθρωσης Γεωργικών και Κτηνοτροφικών Εκμεταλλεύσεων, 2013			
Εκτάσεις: χιλιάδες στρέμματα			
Περιφέρεια	Εκμεταλλεύσεις		Χρησιμοποιούμενη γεωργική έκταση
	Σύνολο	Με χρησιμοποιούμενη γεωργική έκταση	
Σύνολο Χώρας	709.449	703.535	33.815
Ανατολική Μακεδονία και Θράκη	52.066	51.219	3.483
Κεντρική Μακεδονία	100.451	99.226	6.819
Δυτική Μακεδονία	23.857	23.504	2.522
Θεσσαλία	62.467	61.114	4.209
Ήπειρος	30.559	29.946	809
Ιόνια Νησιά	28.383	28.372	675
Δυτική Ελλάδα	83.703	83.245	2.719
Στερεά Ελλάδα	68.095	67.631	2.856
Πελοπόννησος	92.162	91.946	3.120
Αττική	27.032	26.836	508
Βόρειο Αιγαίο	29.661	29.640	1.585
Νότιο Αιγαίο	21.088	21.081	895
Κρήτη	89.926	89.774	3.617

2. Κατανομή της χρησιμοποιούμενης γεωργικής έκτασης,

Έρευνα Διάρθρωσης Γεωργικών και

Εκτάσεις: χιλιάδες στρέμματα

Περιφέρεια	Ετήσιες καλλιέργειες ⁽¹⁾	
	Εκμεταλλεύσεις	Εκτάσεις
Σύνολο Χώρας	280.917	16.764
Ανατολική Μακεδονία και Θράκη	41.501	2.857
Κεντρική Μακεδονία	69.503	5.168
Δυτική Μακεδονία	20.071	1.739
Θεσσαλία	41.923	3.172
Ήπειρος	10.544	285
Ιόνια Νησιά	5.689	62
Δυτική Ελλάδα	26.290	1.084
Στερεά Ελλάδα	25.351	1.431
Πελοπόννησος	11.095	315
Αττική	3.024	95
Βόρειο Αιγαίο	4.733	157
Νότιο Αιγαίο	7.268	216
Κρήτη	13.926	183

(1) Δεν περιλαμβάνονται οι αγροναπαύσεις.

(2) Περιλαμβάνονται οι οικογενειακοί λαχανόκηποι, τα μόνιμα λιβάδια και οι βοσκότοποι, οι άγονοι βοσκότοποι, τα φυτώρια, οι άλλες πολυετείς φυτείες και οι αγροναπαύσεις.

Ποσοστιαία (%) κατανομή της χρησιμοποιούμενης γεωργικής έκτασης των εκμεταλλεύσεων κατά βασικές κατηγορίες χρήσης, 2013**κατά βασικές κατηγορίες χρήσης και περιφέρεια, 2013**

Κτηνοτροφικών Εκμεταλλεύσεων, 2013

Αμπέλια και σταφιδάμπελα		Δενδρώδεις καλλιέργειες		Λοιπές εκτάσεις ⁽²⁾	
Εκμεταλλεύσεις	Εκτάσεις	Εκμεταλλεύσεις	Εκτάσεις	Εκμεταλλεύσεις	Εκτάσεις
103.052	800	502.909	8.462	249.768	7.789
4.205	41	13.793	166	23.787	419
5.669	51	47.726	946	27.666	654
4.423	20	4.237	64	13.870	699
5.832	38	23.626	433	24.983	565
1.283	4	19.403	243	15.851	276
6.541	27	27.558	310	12.349	276
12.079	141	69.790	952	36.731	542
7.247	48	53.547	758	20.701	618
14.892	198	87.475	2.064	23.791	543
5.192	49	24.719	291	2.756	72
4.734	20	27.086	594	10.257	814
4.769	25	17.511	167	7.843	487
26.187	138	86.439	1.474	29.184	1.821

3. Εκμεταλλεύσεις με αρδευόμενες και Έρευνα Διάρθρωσης Γεωργικών και

Εκτάσεις: χιλιάδες στρέμματα

Περιφέρεια	Εκμεταλλεύσεις		
	Σύνολο	Εκμεταλλεύσεις με χρησιμοποιούμενη γεωργική έκταση ⁽¹⁾	Χρησιμοποιούμενη γεωργική έκταση ⁽¹⁾
Σύνολο Χώρας	709.449	700.576	29.780
Ανατολική Μακεδονία και Θράκη	52.066	51.210	3.460
Κεντρική Μακεδονία	100.451	99.175	6.811
Δυτική Μακεδονία	23.857	23.427	2.173
Θεσσαλία	62.467	60.950	4.052
Ήπειρος	30.559	29.722	711
Ιόνια Νησιά	28.383	28.293	539
Δυτική Ελλάδα	83.703	83.028	2.624
Στερεά Ελλάδα	68.095	67.405	2.721
Πελοπόννησος	92.162	91.703	2.819
Αττική	27.032	26.794	471
Βόρειο Αιγαίο	29.661	29.068	867
Νότιο Αιγαίο	21.088	20.844	499
Κρήτη	89.926	88.956	2.033

(1) Δεν περιλαμβάνονται οι άγονοι βοσκότοποι.

αρδευθείσες εκτάσεις, κατά περιφέρεια, 2013 Κτηνοτροφικών Εκμεταλλεύσεων, 2013

Εκμεταλλεύσεις με αρδευόμενες εκτάσεις			
Εκμεταλλεύσεις	Συνολική χρησιμοποιούμενη γεωργική έκταση ⁽¹⁾	Αρδευόμενη	Αρδευθείσα
496.149	23.554	15.302	11.779
44.828	3.206	2.213	1.696
78.958	5.227	3.642	3.027
15.483	1.605	623	382
50.202	3.557	2.841	2.140
24.075	608	434	327
13.943	300	41	28
60.822	2.170	1.523	1.123
46.116	2.224	1.527	1.112
55.828	1.946	1.052	898
12.280	268	142	117
14.394	454	143	87
12.003	324	106	71
67.216	1.665	1.014	770

Σύνολο εκμεταλλεύσεων και εκμεταλλεύσεις με αρδευόμενη έκταση

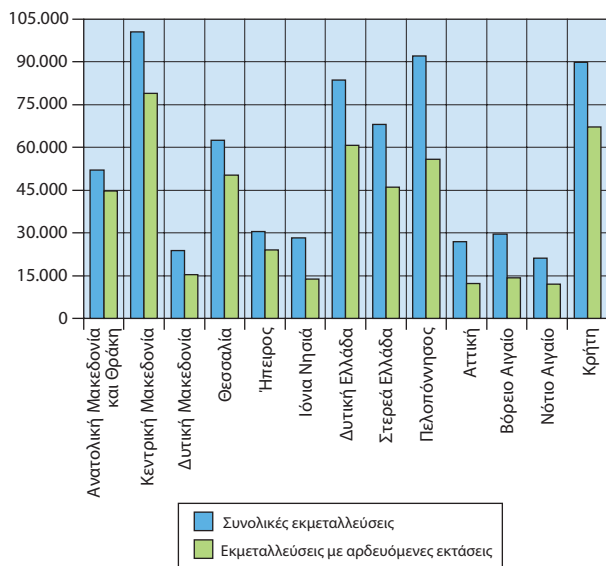

4. Κτηνοτροφικές εκμεταλλεύσεις και Έρευνα Διάρθρωσης Γεωργικών και

Περιφέρεια	Βοοειδών		Προβάτων	
	Εκμεταλλεύσεις	Αριθμός ζώων	Εκμεταλλεύσεις	Αριθμός ζώων
Σύνολο Χώρας	15.899	614.992	94.448	8.686.117
Ανατολική Μακεδονία και Θράκη	3.244	100.580	4.241	585.760
Κεντρική Μακεδονία	2.809	164.503	5.245	815.981
Δυτική Μακεδονία	1.278	35.502	2.970	384.392
Θεσσαλία	1.657	117.763	9.886	1.211.464
Ήπειρος	1.234	60.585	9.673	622.393
Ιόνια Νησιά	328	4.256	2.343	116.256
Δυτική Ελλάδα	655	24.905	8.374	511.263
Στερεά Ελλάδα	1.728	62.895	19.019	1.511.280
Πελοπόννησος	768	13.533	8.388	448.194
Αττική	71	3.240	1.025	83.805
Βόρειο Αιγαίο	727	9.048	5.145	485.001
Νότιο Αιγαίο	1.309	16.362	3.594	168.257
Κρήτη	91	1.819	14.545	1.742.072

5. Απασχολούμενοι στις γεωργικές εκμεταλλεύσεις, των εποχικών Έρευνα Διάρθρωσης Γεωργικών και

Περιφέρεια	Διαχειριστές εκμεταλλεύσεων νομικών προσώπων	Κάτοχοι και μέλη της οικογένειας σε εκμεταλλεύσεις φυσικών προσώπων
Ανατολική Μακεδονία και Θράκη	73	97.498
Κεντρική Μακεδονία	144	175.356
Δυτική Μακεδονία	21	42.052
Θεσσαλία	75	110.555
Ήπειρος	65	51.683
Ιόνια Νησιά	17	43.750
Δυτική Ελλάδα	33	140.837
Στερεά Ελλάδα	63	111.908
Πελοπόννησος	101	160.703
Αττική	80	44.064
Βόρειο Αιγαίο	8	49.222
Νότιο Αιγαίο	23	36.311
Κρήτη	43	154.333

αριθμός ζώων κατά περιφέρεια, 2013
 Κτηνοτροφικών Εκμεταλλεύσεων, 2013

Αιγών		Χοιρινών	
Εκμεταλλεύσεις	Αριθμός ζώων	Εκμεταλλεύσεις	Αριθμός ζώων
68.274	3.654.793	18.941	767.958
2.762	368.533	1.019	56.868
3.612	478.325	1.351	125.109
2.057	146.981	1.232	16.025
5.006	408.252	1.557	146.749
5.360	156.696	506	132.814
2.720	112.663	492	1.929
6.527	306.062	1.469	71.765
10.664	448.996	3.379	101.497
7.708	393.976	1.516	53.838
801	33.672	164	3.281
4.116	107.680	2.136	9.239
4.426	200.865	1.965	13.450
12.514	492.092	2.155	35.395

κατά κατηγορία, και ημέρες απασχόλησης εργατών, 2013
 Κτηνοτροφικών Εκμεταλλεύσεων, 2013

Μόνιμοι εργάτες	Εποχικοί εργάτες	
	Σύνολο	Ημέρες απασχόλησης
25.014	895.610	12.483.833
2.159	70.789	812.583
4.964	147.282	2.672.960
1.267	11.858	182.044
2.495	63.042	1.030.765
874	24.023	290.890
240	22.511	290.129
1.986	152.422	2.120.164
1.235	81.347	1.062.560
2.195	149.211	1.814.964
3.536	29.687	355.663
984	18.069	365.121
297	16.640	246.775
2.782	108.728	1.239.214

6. Εκτάσεις και γεωργική παραγωγή, 1991, 2001 και 2011 - 2014

	1991	2001	2011	2012	2013	2014
1. Εκτάσεις καλλιεργειών (χιλ. στρέμματα)						
Αροτραίες	23.344	22.190	19.478	19.442	19.144	17.663
Λαχανικά	1.236	1.163	1.005	986	967	670
Αμπέλια – σταφιδάμπελα	1.517	1.321	1.147	1.148	1.115	938
Δενδρώδεις	9.246	9.982	10.224	10.237	10.128	10.155
2. Παραγωγή επιλεγμένων γεωργικών προϊόντων (χιλ. τόνοι)						
Σιτάρι	3.162	2.196	1.857	1.837	1.832	1.570
Βαμβάκι	594	1.355	814	796	875	820
Καπνός	173	142	32	34	41	41
Γλεύκος (μούστος)	466	421	327	337	331	266
Ελαιόλαδο	198	435	368	332	299	251
Πορτοκάλια	805	1.112	847	850	876	754
Λεμόνια	177	179	80	81	75	59

7. Ζωικό κεφάλαιο και κτηνοτροφική παραγωγή, 1991, 2001 και 2011 - 2014

	1991	2001	2011	2012	2013	2014
1. Ζωικό κεφάλαιο (χιλ. κεφάλια)						
Βοοειδή	602	621	625	611	602	619
Χοίροι	986	934	820	793	761	610
Πρόβατα	8.692	9.124	8.914	8.778	8.611	8.481
Αίγες	5.336	5.662	5.010	4.895	4.782	4.234
Κυψέλες μελισσών (χιλιάδες)	1.196	1.294	1.427	1.455	1.457	1.529
2. Παραγωγή (χιλ. τόνοι)						
Κρέας	501	462	428	431	436	407
Γάλα	1.805	2.032	2.029	2.020	2.016	2.018
Τυρί, σκληρό	38	36	37	39	38	38
Τυρί, μαλακό	117	126	115	114	115	104
Μέλι	14	15	16	16	16	20

8. Θαλάσσια αλιεία, 2011 - 2015

	2011	2012	2013	2014	2015
Μηχανοκίνητα αλιευτικά σκάφη 20 HP και άνω	5.737	5.842	5.803	5.783	6.054
Ποσότητα αλιευμάτων (χιλ. τόνοι)	63	61	64	60	64
Αξία (χιλ. ευρώ)	259.189,80	225.468,60	233.998,10	229.808,50	207.534,20

9. Ποσότητα αλιευμάτων κατά κυριότερα είδη, 2011 - 2015

Σε μετρικούς τόνους	2011	2012	2013	2014	2015
Σύνολο	62.847	60.725	63.638	60.319	64.237
Ψάρια	52.529	50.870	53.314	50.578	53.033
Κεφαλόποδα	5.407	5.853	5.907	5.334	5.047
Μαλακόστρακα	4.508	3.656	4.057	3.940	5.761
Οστρακοειδή	403	347	360	466	396

10. Υδατοκαλλιέργειες, 2011- 2015

	2011	2012	2013	2014	2015
Παραγωγή (χιλ. τόνοι)	111	111	114	104	106
Αξία (χιλ. ευρώ)	475.747,4	445.892,1	435.868,5	443.860,5	463.477,6

11. ΕΕ: Κτηνοτροφική παραγωγή –					
Χιλιάδες τόνοι					
Χώρες	Βοοειδών			Προβάτων και	
	2014	2015	2016	2014	2015
Ευρωζώνη					
Αυστρία (AT)	221,64	228,75	227,44	7,98	7,77
Βέλγιο (BE)	257,67	267,88	278,36	2,56	2,72
Γαλλία (FR)	*1.420,43	*1.450,99	*1.461,72	*86,67	*86,94
Γερμανία (DE)	1.128,00	1.124,00	1.133,00	19,00	21,00
Ελλάς (EL)	46,04	41,92	40,17	82,31	76,83
Εσθονία (EE)	...	9,62	9,43	0,11	0,09
Ιρλανδία (IE)	581,81	564,14	588,44	57,60	58,36
Ισπανία (ES)	578,60	626,10	*637,75	122,84	124,98
Ιταλία (IT)	709,43	788,28	809,66	26,64	35,44
Κύπρος (CY)	4,60	5,04	7,71	5,20	5,39
Λετονία (LV)	17,00	17,36	17,70	0,24	*0,27
Λιθουανία (LT)	39,26	44,13	42,29	0,09	0,12
Λουξεμβούργο (LU)	8,48	9,08	9,42	0,05	0,05
Μάλτα (MT)	1,13	1,03	1,15	0,12	0,12
Ολλανδία (NE)	*376,18	*382,52	*415,01	*14,28	*14,45
Πορτογαλία (PT)	79,84	88,62	90,66	10,94	11,28
Σλοβακία (SK)	8,83	8,40	8,53	0,60	0,54
Σλοβενία (SI)	31,57	*33,58	*35,66	0,12	*0,12
Φινλανδία (FI)	82,32	85,76	86,37	1,03	1,20
Εκτός Ευρωζώνης					
Βουλγαρία (BG)	4,80	5,29	6,66
Δανία (DK)	125,60	120,60	129,40	1,70	1,80
Ηνωμένο Βασίλειο (UK)	877,58	883,21	...	298,51	300,52
Κροατία (HR)	44,42	42,26	44,43
Ουγγαρία (HU)	23,11	26,39	28,07	0,34	0,42
Πολωνία (PL)	412,66	471,01	501,46	0,57	...
Ρουμανία (RO)	29,20	44,47	57,53	...	9,26
Σουηδία (SE)	141,95	143,98	131,91	5,09	5,13
Τσεχική Δημοκρατία (CZ)	65,53	68,29	71,93	0,19	0,18

Πηγή: Eurostat.

* = Προσωρινά στοιχεία.

... = Μη διαθέσιμα στοιχεία.

— = Μηδέν ή λιγότερο από το μισό της μονάδας που χρησιμοποιείται.

(1) Τα στοιχεία αφορούν στο συνολικό βάρος βοοειδών και χοίρων που σφαγιάζονται σε σφαγεία ή στην εκμετάλλευση, προβάτων (και μικρών αρνιών) και αιγών που σφαγιάζονται σε σφαγεία ή αλλού, καθώς και βάρος πουλερικών, των οποίων το κρέας έχει δηλωθεί ότι προορίζεται για κατανάλωση από τον άνθρωπο.

(2) Εκτιμήσεις.

παραγωγή κρέατος⁽¹⁾, 2014 - 2016

αιγών	Χοιρινών				Πουλερικών		
	2016	2014	2015	2016	2014	2015	2016
	7,30	525,57	527,77	511,49
	3,02	1.118,33	1.124,31	1.060,54	433,27	452,94	461,25
	*89,33	*1.943,55	*1.967,61	*1.987,82	*1.678,00	*1.718,00	*1.669,00
	22,00	5.507,00	5.562,00	5.568,00	1.527,00	1.511,00	1.525,00
	74,52	96,24	90,00	93,50	190,53	189,63	212,65
	0,10	40,55	42,41	42,82
	61,00	254,14	276,40	282,45	115,90	128,02	145,51
	*126,34	3.620,22	3.854,66	*4.058,93	1.436,69	1.446,99	*1.523,88
	32,92	1.327,82	1.485,83	1.544,13	1.242,79	1.294,96	1.366,27
	4,60	42,59	43,40	43,88	21,65	*23,78	24,03
	0,37	28,22	29,33	31,16	28,56	29,52	30,02
	0,15	66,70	66,17	60,35	94,41	95,79	104,10
	0,05	11,92	12,29	13,78	—	—	—
	0,13	6,15	5,55	4,93	3,92	3,91	3,83
	*14,26	*1.370,89	*1.456,22	*1.472,67
	10,73	359,98	377,46	337,03	295,21	308,69	325,03
	...	33,77	45,24	48,32
	*0,13	20,21	*20,23	*22,69	59,80	*58,76	*64,01
	1,27	186,07	191,93	190,10	113,37	117,31	125,41
	...	53,67	60,68	65,65	97,87	101,25	106,47
	1,60	1.593,90	1.598,70	1.566,60	143,00	134,40	144,30
	...	862,13	898,33	...	1.642,62	1.688,84	...
	...	68,70	73,00	79,90	⁽²⁾ 59,10	⁽²⁾ 63,40	⁽²⁾ 64,00
	0,57	368,62	409,30	431,76	430,09	478,71	507,94
	...	1.838,46	1.906,11	1.963,01	1.804,06	2.011,04	2.268,36
	...	324,87	330,47	337,03	345,62	374,79	390,66
	5,02	236,20	233,50	233,89	135,16	145,78	153,87
	...	235,99	227,74	220,33	149,41	151,41	156,50

Μεταποίηση



1. Στοιχεία διάρθρωσης των επιχειρήσεων στον τομέα της μεταποίησης, 2011 - 2013

Ποσά: εκατ. ευρώ

	2011	2012	2013
Αριθμός επιχειρήσεων	74.066	64.578	57.735
Σύνολο απασχολούμενων	338.735	311.501	289.181
Μισθωτοί και ημερομίσθιοι	268.042	271.320	254.192
Αμοιβές απασχολούμενων	5.889	5.400	4.753
Ακαθάριστη αξία παραγωγής	50.314	51.461	49.930
Σύνολο αναλώσεων ⁽¹⁾	35.848	38.635	37.212
Προστιθέμενη αξία	14.446	12.825	12.718
Πωλήσεις παραχθέντων προϊόντων	46.349	47.516	46.398
Σύνολο επενδύσεων	1.824	3.156	1.390
Κόστος εργασίας	7.534	6.935	6.166

(1) Το σύνολο των αναλώσεων περιλαμβάνει την κατανάλωση πρώτων και βοηθητικών υλών, το κόστος παροχής νερού, τα καύσιμα, καθώς και τις αμοιβές υπέρ τρίτων για την επεξεργασία του προϊόντος.

Σύνολο αναλώσεων και πωλήσεις παραχθέντων προϊόντων, 2011 - 2013

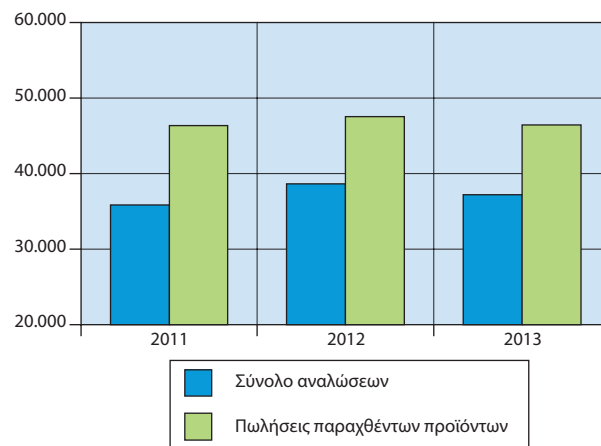

2. Δείκτης βιομηχανικής παραγωγής, 2014 - 2016

(2010=100,0)

	2014	2015	2016*
Γενικός δείκτης	87,8	88,7	90,9
Ορυχεία - λατομεία	85,7	80,2	68,4
Μεταποιητικές βιομηχανίες	88,3	89,8	93,6
Τρόφιμα	93,8	92,3	94,3
Ποτά	85,8	87,5	87,3
Καπνός	98,7	117,2	120,1
Κλωστοϋφαντουργικές ύλες	60,7	64,2	65,4
Είδη ένδυσης	62,7	54,3	49,8
Δέρματα - είδη υπόδησης	52,9	46,2	50,5
Ξύλο και φελλός	42,0	39,5	43,1
Χαρτί και προϊόντα από χαρτί	96,4	98,8	97,0
Εκτυπώσεις και αναπαραγωγή προεγγεγραμμένων μέσων	57,6	53,0	52,8
Παράγωγα πετρελαίου και άνθρακα	118,4	119,9	128,8
Χημικά προϊόντα	91,7	95,1	102,0
Βασικά φαρμακευτικά προϊόντα και σκευάσματα	98,4	105,7	110,4
Προϊόντα από ελαστική και πλαστική ύλη	88,5	92,8	91,3
Μη μεταλλικά ορυκτά	55,6	55,6	63,6
Βασικά μέταλλα	101,9	105,7	112,1
Κατασκευή μεταλλικών προϊόντων	77,9	75,7	82,9
Ηλεκτρονικοί υπολογιστές, ηλεκτρονικά και οπτικά προϊόντα	99,2	127,2	100,8
Ηλεκτρολογικός εξοπλισμός	63,5	70,2	72,2
Μηχανήματα και είδη εξοπλισμού	84,6	86,5	96,2
Μηχανοκίνητα οχήματα, ρυμουλκούμενα, ημρυμουλκούμενα	65,7	57,8	75,6
Λοιπός εξοπλισμός μεταφορών	28,5	78,4	79,0
Επιπλα	47,7	48,2	52,4
Άλλες μεταποιητικές δραστηριότητες	81,4	88,2	90,1
Επισκευή και εγκατάσταση μηχανημάτων και εξοπλισμού	73,0	60,3	56,2
Ηλεκτρισμός	85,1	85,6	87,1
Παροχή νερού	96,1	97,9	98,3

* = Προσωρινά στοιχεία.

3. Ορυχεία: Αριθμός επιχειρήσεων, αμειβόμενη απασχόληση και ακαθάριστη αξία παραγωγής, 2013

Ποσά: χιλιάδες ευρώ

	Αριθμός επιχειρήσεων	Αριθμός απασχολούμενων με αμοιβή	Ετήσια αμοιβή εργασίας	Ακαθάριστη αξία παραγωγής ⁽¹⁾
Σύνολο⁽²⁾	369	5.337	116.679	657.094
Εξόρυξη λιγνίτη				
Άντληση αργού πετρελαίου	4	442	15.397	119.212
Υποστηρικτικές δραστηριότητες για την άντληση πετρελαίου και φυσικού αερίου				
Εξόρυξη λοιπών μη σιδηρούχων μεταλλευμάτων	4	1.630	28.249	140.092
Εξόρυξη διακοσμητικών και οικοδομικών λίθων, ασβεστόλιθου, γύψου, κιμωλίας και σχιστόλιθου	206	1.183	21.403	103.563
Λειτουργία φρεάτων παραγωγής αμμοχάλικου και άμμου. Εξόρυξη αργίλου και καολίνης	147	1.669	40.722	234.617
Εξόρυξη ορυκτών για τη χημική βιομηχανία και τη βιομηχανία λιπασμάτων	8	413	10.909	59.611
Άλλες εξορυκτικές και λατομικές δραστηριότητες, μ.α.κ				
Εξόρυξη αλατιού
Υποστηρικτικές δραστηριότητες για άλλες εξορυκτικές και λατομικές δραστηριότητες

... = Μη διαθέσιμα στοιχεία.

Γενική παρατήρηση: Τυχόν διαφορές μεταξύ του αθροίσματος των επιμέρους ποσών και των συνόλων οφείλονται στη στρογγυλοποίηση.

(1) Στην ακαθάριστη αξία παραγωγής κάθε κλάδου περιλαμβάνεται η αξία των μη διατεθέντων προς εμπλουτισμό ή επεξεργασία προϊόντων σε φυσική κατάσταση, καθώς και η αξία των προϊόντων εμπλουτισμού, επεξεργασίας ή καμινείας.

(2) Δεν περιλαμβάνονται τα Συμριδωρυχεία, γιατί δεν υπάρχουν πλήρη στοιχεία εκμετάλλευσής τους.

4. ΕΕ: Παραγωγή πρωτογενούς ενέργειας⁽¹⁾, 2012 - 2015

1.000 τόνοι ισοδύναμου πετρελαίου

Χώρες	2012	2013	2014	2015
ΕΕ 28	795.725,5	790.739,5	771.827,3	765.497,4
Ευρωζώνη				
Αυστρία (AT)	12.440,0	12.164,5	11.966,2	11.932,1
Βέλγιο (BE)	13.954,9	14.650,1	12.317,8	10.366,7
Γαλλία (FR)	132.800,8	134.474,1	135.924,9	136.698,8
Γερμανία (DE)	122.719,2	120.575,1	119.880,6	119.769,6
Ελλάς (EL)	10.427,2	9.312,2	8.804,5	8.408,0
Εσθονία (EE)	5.091,5	5.653,3	5.782,2	5.553,5
Ιρλανδία (IE)	1.255,8	2.250,9	2.010,6	1.911,7
Ισπανία (ES)	33.331,8	34.575,8	34.941,8	33.440,6
Ιταλία (IT)	35.055,6	36.864,3	36.809,1	36.133,9
Κύπρος (CY)	106,6	108,9	117,8	121,2
Λετονία (LV)	2.336,7	2.143,5	2.380,5	2.345,3
Λιθουανία (LT)	1.318,6	1.414,2	1.487,4	1.585,1
Λουξεμβούργο (LU)	122,8	131,6	152,1	146,9
Μάλτα (MT)	8,7	9,1	12,7	14,8
Ολλανδία (NE)	64.700,3	69.256,2	58.415,0	47.586,4
Πορτογαλία (PT)	4.706,5	5.750,6	5.980,5	5.303,6
Σλοβακία (SK)	6.233,0	6.408,3	6.307,4	6.320,1
Σλοβενία (SI)	3.570,9	3.594,5	3.664,5	3.390,6
Φινλανδία (FI)	17.149,5	18.000,0	18.105,3	17.537,8
Εκτός Ευρωζώνης				
Βουλγαρία (BG)	11.678,6	10.547,8	11.263,1	11.986,3
Δανία (DK)	18.511,6	16.403,6	15.734,6	15.708,6
Ηνωμένο Βασίλειο (UK)	116.948,3	110.098,5	108.155,4	118.274,2
Κροατία (HR)	4.215,4	4.438,3	4.353,1	4.393,0
Ουγγαρία (HU)	10.533,0	10.129,4	10.021,0	10.166,0
Πολωνία (PL)	70.973,0	70.580,0	66.884,8	67.346,6
Ρουμανία (RO)	27.351,9	26.110,9	26.571,8	26.656,4
Σουηδία (SE)	35.715,2	34.671,4	34.171,0	33.643,7
Τσεχική Δημοκρατία (CZ)	32.467,9	30.422,4	29.611,3	28.756,0

Πηγή: Eurostat.

(1) Πρωτογενής παραγωγή ονομάζεται κάθε είδους εξόρυξη ενεργειακών προϊόντων από φυσικές πηγές σε μορφή που να μπορούν να χρησιμοποιηθούν. Παραγωγή πρωτογενούς ενέργειας είναι, για παράδειγμα, η εκμετάλλευση των φυσικών πόρων από ανθρακωρυχεία, κοιτάσματα αργού πετρελαίου, υδροηλεκτρικούς σταθμούς ή η παραγωγή βιοκαυσίμων. Η μετατροπή ενέργειας από μια μορφή σε μια άλλη, όπως η παραγωγή ηλεκτρικής ενέργειας ή ατμού σε θερμοηλεκτρικούς σταθμούς ή η παραγωγή οπτάνθρακα σε καμίνους ανθρακοποίησης, δεν αποτελεί πρωτογενή παραγωγή ενέργειας.

Οικοδόμηση

1. Δημόσια και ιδιωτική οικοδομική

Περιφέρεια	Αριθμός αδειών		
	2014*	2015*	2016*
Σύνολο Χώρας	13.383	13.257	12.526
Ανατολική Μακεδονία και Θράκη	620	572	527
Κεντρική Μακεδονία	1.862	1.875	1.798
Δυτική Μακεδονία	313	281	278
Θεσσαλία	717	712	654
Ήπειρος	469	476	410
Ιόνια Νησιά	557	601	673
Δυτική Ελλάδα	1.180	1.112	1.005
Στερεά Ελλάδα	1.101	1.025	1.093
Πελοπόννησος	1.467	1.452	1.325
Αττική	2.627	2.397	2.400
Βόρειο Αιγαίο	427	522	324
Νότιο Αιγαίο	1.108	1.221	1.088
Κρήτη	935	1.011	951

* = Προσωρινά στοιχεία.

δραστηριότητα, 2014 - 2016

Επιφάνεια (χιλ. m ²)			Όγκος (χιλ. m ³)		
2014*	2015*	2016*	2014*	2015*	2016*
2.590,5	2.771,7	2.416,6	11.164,5	14.865,6	10.567,6
139,1	111,4	104,4	525,9	445,0	459,2
433,5	424,7	400,0	2.206,0	2.161,0	2.280,8
88,8	344,6	57,8	420,7	4.139,9	262,0
155,0	197,1	161,9	735,9	1.184,2	768,6
94,3	86,4	87,3	377,0	354,4	338,5
104,4	100,5	136,5	337,9	346,4	491,0
192,3	194,6	159,7	785,9	835,2	629,0
186,2	216,0	157,1	919,3	1.092,6	736,3
223,9	237,4	226,6	837,3	966,3	953,2
467,3	361,5	434,1	2.088,2	1.557,3	1.879,0
59,7	78,5	40,1	233,7	303,1	139,9
224,7	187,3	185,3	915,9	654,0	678,5
221,4	231,7	265,8	780,7	826,3	951,8

2. Δείκτες τιμών κατηγοριών έργων (παραγωγού) και κόστους κατασκευής νέων κτιρίων κατοικιών, 2013 - 2017 (Q1)

2010=100,0

	2013	2014	2015	2016	2017(Q1)
Δείκτης τιμών κατηγοριών έργων	98,2	95,0	92,3	90,8	90,7
Δείκτης συνολικού κόστους	99,6	96,5	94,3	92,7	92,9
Δείκτης κόστους υλικών	101,6	98,8	96,8	95,1	95,5
Δείκτης κόστους εργασίας	96,5	93,0	90,4	89,0	88,8

3. Εξέλιξη του Δείκτη Παραγωγής
2010 =

Έτος και τρίμηνο	Δείκτης Παραγωγής στις Κατασκευές	
	Δείκτης	Ετήσια μεταβολή %
2012: Β' τρίμηνο	38,84	-31,5
Γ' »	36,40	-42,5
Δ' τρίμηνο	44,96	-28,5
Μέσος ετήσιος	39,05	-33,4
2013: Α' τρίμηνο	28,19	-21,7
Β' »	32,32	-16,8
Γ' »	34,70	-4,7
Δ' τρίμηνο	48,20	7,2
Μέσος ετήσιος	35,85	-8,2
2014: Α' τρίμηνο	26,08	-7,5
Β' »	37,89	17,2
Γ' »	44,69	28,8
Δ' τρίμηνο	56,93	18,1
Μέσος ετήσιος	41,40	15,5
2015: Α' τρίμηνο	37,97	45,6
Β' »	40,27	6,3
Γ' »	32,19	-28,0
Δ' τρίμηνο	60,27	5,9
Μέσος ετήσιος	42,67	3,1
2016: Α' τρίμηνο	34,89	-8,1
Β' »	46,49	15,5
Γ' »	56,90	76,8
Δ' τρίμηνο	71,50	18,6
Μέσος ετήσιος	52,45	22,9
2017: Α' τρίμηνο*	37,88	8,6

* = Προσωρινά στοιχεία.

(1) Τα στοιχεία έχουν προσαρμοστεί σύμφωνα με τον πραγματικό αριθμό εργασιών ημερών.

στις Κατασκευές, 2012 - 2017 (Q1)⁽¹⁾
100,0

Δείκτης Παραγωγής Οικοδομικών Έργων (Κτιρίων)		Δείκτης Παραγωγής Έργων Πολιτικού Μηχανικού	
Δείκτης	Ετήσια μεταβολή %	Δείκτης	Ετήσια μεταβολή %
39,43	-27,9	38,13	-35,5
34,81	-37,1	38,31	-47,5
40,93	-36,6	49,81	-18,2
37,63	-34,5	40,78	-32,3
27,09	-23,3	29,52	-19,9
26,93	-31,7	38,81	1,8
32,22	-7,4	37,69	-1,6
38,19	-6,7	60,26	21,0
31,11	-17,3	41,57	1,9
23,67	-12,6	28,99	-1,8
28,24	4,9	49,52	27,6
29,57	-8,2	62,91	66,9
42,53	11,4	74,30	23,3
31,00	-0,3	53,93	29,7
31,47	33,0	45,80	58,0
32,99	16,8	49,04	-1,0
25,26	-14,6	40,54	-35,6
49,83	17,2	72,84	-2,0
34,89	12,5	52,06	-3,5
30,51	-3,1	40,17	-12,3
37,33	13,2	57,53	17,3
38,47	52,3	79,13	95,2
58,46	17,3	87,23	19,7
41,19	18,1	66,01	26,8
26,77	-12,3	51,28	27,7

**4. ΕΕ: Ετήσιες μεταβολές (%) του Δείκτη Παραγωγής
στις Κατασκευές, 2012 - 2016**

Χώρες	2012	2013	2014	2015	2016
ΕΕ 28	-5,8	-1,9	3,2	0,9	⁽²⁾ 1,3
Ευρωζώνη					
Αυστρία (AT)	3,4	0,4	-1,7	-1,7	*0,5
Βέλγιο (BE)	-1,0	-2,8	-0,2	-2,5	*0,2
Γαλλία (FR)	-5,2	0,6	-2,2	-4,6	-0,5
Γερμανία (DE)	-1,1	-0,3	2,7	-2,2	0,8
Ελλάς (EL)	-33,4	-8,2	15,5	3,1	*22,9
Εσθονία (EE)	16,7	-0,1	-2,1	-3,4	2,6
Ιρλανδία (IE)	-2,4	11,3	8,2	7,9	...
Ισπανία (ES)	-5,5	1,4	*17,4	*1,8	*5,1
Ιταλία (IT)	-13,4	-10,3	-6,7	-1,9	-0,3
Κύπρος (CY)	-21,0	-18,9	-21,6	0,2	...
Λετονία (LV)	14,4	7,4	7,9	-1,2	-17,9
Λιθουανία (LT)	-7,2	11,7	16,5	-3,5	-9,6
Λουξεμβούργο (LU)	-3,6	-4,4	3,7	-1,5	3,9
Μάλτα (MT)	1,7	1,9	*2,4	*15,9	*-3,8
Ολλανδία (NE)	*-8,1	*-5,2	*4,3	*8,5	*7,3
Πορτογαλία (PT)	-16,2	-16,0	-8,9	-2,3	-3,3
Σλοβακία (SK)	-12,4	-5,2	-4,2	17,9	-10,6
Σλοβενία (SI)	-16,8	-2,6	19,5	-8,1	*-17,8
Φινλανδία (FI)	⁽¹⁾ -0,9	⁽¹⁾ -3,2	⁽¹⁾ 0,4	⁽¹⁾ 6,0	...
Εκτός Ευρωζώνης					
Βουλγαρία (BG)	-0,6	-3,9	7,2	10,8	*-16,6
Δανία (DK)	0,9	-0,7	4,3	5,0	5,5
Ηνωμένο Βασίλειο (UK)	*-7,5	*1,6	*8,8	*4,1	*1,6
Κροατία (HR)	-12,1	-4,6	-7,3	-1,0	*2,5
Ουγγαρία (HU)	-6,5	8,4	13,5	3,0	-18,8
Πολωνία (PL)	-5,0	-10,1	4,1	-0,3	-14,0
Ρουμανία (RO)	1,4	-0,7	-6,6	*10,6	*-4,8
Σουηδία (SE)	-6,0	-3,3	1,3	11,6	12,0
Τσεχική Δημοκρατία (CZ)	-7,4	-6,8	4,3	7,1	-7,7

Πηγή: Eurostat.

* = Προσωρινά στοιχεία.

(1) Εκτιμήσεις.

(2) Εκτιμήσεις Eurostat.

Εμπόριο

1. Εξέλιξη του Δείκτη Κύκλου Εργασιών στο

2010 =

Έτος και μήνας	Γενικός Δείκτης		Γενικός Δείκτης (εκτός καυσίμων – λιπαντικών)	
	Δείκτης	Ετήσια μεταβολή %	Δείκτης	Ετήσια μεταβολή %
2015	72,6	-2,8	73,5	-0,8
2016	71,1	-2,1	73,1	-0,5
2016: 8	73,2	-2,5	74,9	-0,7
9	72,6	1,7	74,8	2,3
10	72,8	1,4	74,6	1,8
11	70,0	2,2	71,7	3,5
12	83,0	-1,3	85,9	-1,7
2017: 1	67,5	1,4	67,6	-0,4
2	70,3	11,2	70,9	8,7
3	67,8	0,1	68,6	-1,6
4*	74,5	4,6	76,3	3,0

* = Προσωρινά στοιχεία.

(1) Στοιχεία διορθωμένα σύμφωνα με τον πραγματικό αριθμό εργασιμών ημερών.

2. Εξέλιξη του Δείκτη Όγκου στο

2010 =

Έτος και μήνας	Γενικός Δείκτης		Γενικός Δείκτης (εκτός καυσίμων – λιπαντικών)	
	Δείκτης	Ετήσια μεταβολή %	Δείκτης	Ετήσια μεταβολή %
2015	71,2	-1,4	72,9	-0,5
2016	70,8	-0,6	73,2	0,4
2016: 8	74,5	-2,1	77,0	-1,0
9	71,2	2,4	73,9	3,1
10	71,4	2,6	73,7	3,1
11	70,0	4,0	72,4	5,5
12	81,5	-1,0	85,3	-0,7
2017: 1	67,4	-0,1	68,8	-0,4
2	70,9	9,9	72,9	9,3
3	66,6	-1,2	68,4	-1,4
4*	72,0	3,0	74,8	2,6

* = Προσωρινά στοιχεία.

(1) Στοιχεία διορθωμένα σύμφωνα με τον πραγματικό αριθμό εργασιμών ημερών.

3. Εξέλιξη του Δείκτη Απασχολουμένων στο

2010 =

Έτος και τρίμηνο	Γενικός Δείκτης		Γενικός Δείκτης (εκτός των απασχολουμένων στον κλάδο καυσίμων αυτοκινήτων)	
	Δείκτης	Ετήσια μεταβολή %	Δείκτης	Ετήσια μεταβολή %
2015	94,7	2,0	95,5	1,8
2016	95,4	0,7	96,3	0,8
2016: Q2	95,1	0,2	96,0	0,4
Q3	95,7	0,6	96,7	0,9
Q4	97,1	2,5	98,0	2,5
2017: Q1*	96,3	2,7	97,3	3,1

* = Προσωρινά στοιχεία.

Λιανικό Εμπόριο, 2015 - 2017 (Απρίλιος)⁽¹⁾

100,0

Καταστήματα ειδών διατροφής		Καταστήματα καυσίμων – λιπαντικών		Λοιπά καταστήματα (εκτός τροφίμων, καυσίμων – λιπαντικών)	
Δείκτης	Ετήσια μεταβολή %	Δείκτης	Ετήσια μεταβολή %	Δείκτης	Ετήσια μεταβολή %
80,8	-1,6	69,5	-11,7	65,7	-0,3
80,2	-0,7	63,1	-9,2	65,6	-0,2
87,2	-1,8	66,4	-11,2	62,2	1,3
82,3	2,4	63,5	-2,3	67,0	2,4
82,5	3,4	65,7	-0,2	66,4	-0,3
75,7	3,4	63,2	-3,4	67,2	3,2
88,4	-0,6	71,4	1,0	82,9	-3,2
74,2	0,8	67,8	9,7	60,7	-2,1
80,4	11,8	68,9	24,1	61,1	5,2
75,9	-4,2	65,4	9,4	61,0	1,8
84,8	4,2	67,8	13,9	67,4	1,5

Λιανικό Εμπόριο, 2015 - 2017 (Απρίλιος)⁽¹⁾

100,0

Καταστήματα ειδών διατροφής		Καταστήματα καυσίμων – λιπαντικών		Λοιπά καταστήματα (εκτός τροφίμων, καυσίμων – λιπαντικών)	
Δείκτης	Ετήσια μεταβολή %	Δείκτης	Ετήσια μεταβολή %	Δείκτης	Ετήσια μεταβολή %
76,5	-2,2	67,0	-1,6	69,3	1,9
76,5	0,0	64,2	-4,2	70,1	1,2
82,7	-2,2	67,4	-4,7	71,5	1,6
78,6	3,6	63,8	-0,5	69,2	2,8
78,8	4,5	65,1	-1,4	68,5	1,5
72,8	5,1	62,9	-4,8	72,6	6,1
84,8	0,1	69,3	-4,0	86,1	-1,6
70,0	0,1	62,2	-4,3	68,7	-0,6
75,9	10,6	63,2	5,2	71,2	8,9
71,8	-4,9	60,6	-4,7	65,7	4,5
79,9	2,7	62,4	0,8	70,3	3,8

Λιανικό Εμπόριο, 2015 - 2017 (Q1)

100,0

Δείκτης απασχολουμένων στον κλάδο ειδών διατροφής		Δείκτης απασχολουμένων εκτός των κλάδων διατροφής και καυσίμων	
Δείκτης	Ετήσια μεταβολή %	Δείκτης	Ετήσια μεταβολή %
104,6	2,9	86,7	0,8
107,6	3,0	85,8	-1,0
106,7	1,7	85,9	-0,8
108,8	3,3	85,6	-1,2
110,6	5,9	86,6	-0,6
109,7	5,2	85,9	0,9

4. Εισαγωγές - Αφίξεις, Εξαγωγές - Αποστολές, κατά προέλευση/προορισμό, με πετρελαιοειδή, 2011 - 2016⁽²⁾

Δισεκατομμύρια ευρώ

	2011	2012	2013	2014	2015*	2016*
Εισαγωγές - Αφίξεις⁽¹⁾						
Σύνολο	48,89	49,54	47,00	48,33	43,62	44,20
Ευρωπαϊκή Ένωση	25,13	22,73	22,13	23,31	23,09	24,14
Τρίτες χώρες	23,76	26,80	24,87	25,01	20,52	20,07
Εξαγωγές - Αποστολές⁽¹⁾						
Σύνολο	24,38	27,58	27,30	27,12	25,82	25,45
Ευρωπαϊκή Ένωση	12,56	12,19	12,82	13,10	14,02	14,32
Τρίτες χώρες	11,82	15,39	14,48	14,02	11,80	11,13
(Ετήσια μεταβολή %)						
Εισαγωγές - Αφίξεις⁽¹⁾						
Σύνολο	-6,2	1,3	-5,1	2,8	-9,7	1,3
Ευρωπαϊκή Ένωση	-8,2	-9,6	-2,7	5,4	-1,0	4,5
Τρίτες χώρες	-4,1	12,8	-7,2	0,6	-17,9	-2,2
Εξαγωγές - Αποστολές⁽¹⁾						
Σύνολο	14,5	13,1	-1,0	-0,6	-4,8	-1,4
Ευρωπαϊκή Ένωση	8,5	-2,9	5,1	2,2	7,0	2,1
Τρίτες χώρες	21,5	30,2	-5,9	-3,2	-15,8	-5,7

* = Προσωρινά στοιχεία.

Γενική παρατήρηση: Τυχόν διαφορές μεταξύ του αθροίσματος των επιμέρους ποσών και των συνόλων οφείλονται στη στρογγυλοποίηση.

- (1) Τα στοιχεία του ενδοκοινοτικού εμπορίου προσαρμόζονται στο σύνολο του εμπορίου με τις χώρες της ΕΕ από το 2004 και μετά. Στα στοιχεία των τρίτων χωρών ενσωματώνονται και τα προσωρινά στοιχεία των «ελλειπών τελωνειακών διασαφήσεων», τα οποία μετά τη συμπλήρωσή τους θα αντικαθίστανται από τα αντίστοιχα οριστικά.
- (2) Τα στοιχεία Διεθνούς Εμπορίου Αγαθών για τη χρονολογική σειρά 2002 - 2014 έχουν αναθεωρηθεί λόγω της ενσωμάτωσης πρόσθετων στοιχείων, τα οποία διαβιβάστηκαν από διοικητικές πηγές.

Εισαγωγές - Αφίξεις, με πετρελαιοειδή (δισ. ευρώ)

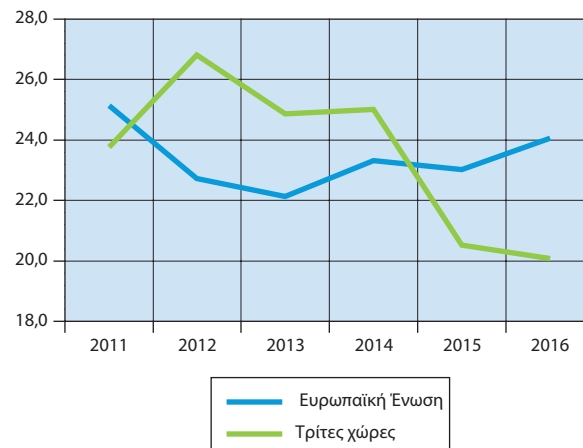

Εξαγωγές - Αποστολές, με πετρελαιοειδή (δισ. ευρώ)

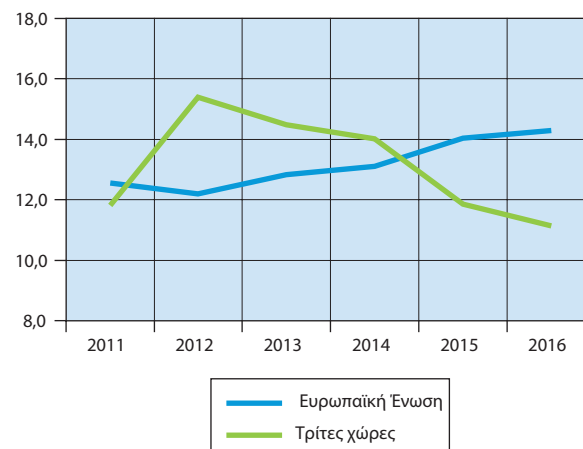

5. Εισαγωγές - Αφίξεις, Εξαγωγές - Αποστολές, κατά χώρα Δισεκατομμύρια ευρώ		
Χώρες ⁽¹⁾	2005	
	Αξία	Ποσοστό συνόλου

Εισαγωγές - Αφίξεις⁽²⁾

Γερμανία	6,68	14,4
Ιταλία	6,05	13,0
Ρωσία	3,44	7,4
Κίνα	1,70	3,7
Ολλανδία	2,66	5,7
Γαλλία	2,88	6,2
Νότιος Κορέα	1,18	2,5
Βέλγιο	1,65	3,6
Ηνωμένες Πολιτείες	1,14	2,5
Ισπανία	1,83	4,0
Λοιπές χώρες	17,22	37,1

Αποστολές - Εξαγωγές⁽²⁾

Γερμανία	1,86	12,5
Ιταλία	1,66	11,2
Κύπρος	0,93	6,2
Τουρκία	0,74	5,0
Βουλγαρία	0,82	5,5
Ηνωμένο Βασίλειο	1,02	6,9
Ηνωμένες Πολιτείες	0,78	5,2
Γαλλία	0,65	4,4
Ρουμανία	0,41	2,8
Γιβραλτάρ	0,04	0,3
Λοιπές χώρες	5,96	40,1

* = Προσωρινά στοιχεία.

Γενική παρατήρηση: Τυχόν διαφορές μεταξύ του αθροίσματος των επιμέρους ποσών και των συνόλων οφείλονται στη στρογγυλοποίηση.

- (1) Οι χώρες εμφανίζονται σε φθίνουσα σειρά, με βάση τις εισαγωγές και τις εξαγωγές, αντίστοιχα, του 2010.
- (2) Τα στοιχεία του ενδοκοινοτικού εμπορίου προσαρμόζονται στο σύνολο του εμπορίου με τις χώρες της ΕΕ από το 2004 και μετά. Στα στοιχεία των τρίτων χωρών ενσωματώνονται και τα προσωρινά στοιχεία των «έλλiptων τελωνειακών διασαφήσεων», τα οποία μετά τη συμπλήρωσή τους θα αντικαθίστανται από τα αντίστοιχα οριστικά.
- (3) Τα στοιχεία Διεθνούς Εμπορίου Αγαθών για τη χρονολογική σειρά 2002 - 2014 έχουν αναθεωρηθεί λόγω της ενσωμάτωσης πρόσθετων στοιχείων, τα οποία διαβιβάστηκαν από διοικητικές πηγές.

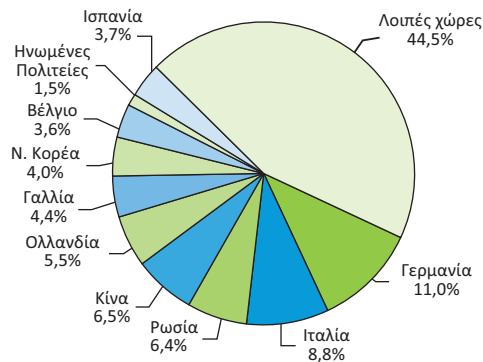
Εισαγωγές - Αφίξεις, 2016**προέλευσης/προορισμού, με πετρελαιοειδή, 2005, 2010, 2016⁽³⁾**

2010		2016*	
Αξία	Ποσοστό συνόλου	Αξία	Ποσοστό συνόλου
6,03	11,6	4,88	11,0
5,21	10,0	3,88	8,8
4,83	9,3	2,85	6,4
2,86	5,5	2,89	6,5
2,66	5,1	2,44	5,5
2,59	5,0	1,94	4,4
1,83	3,5	1,79	4,0
1,70	3,3	1,58	3,6
1,64	3,2	0,66	1,5
1,61	3,1	1,63	3,7
21,18	40,6	19,65	44,5
1,96	9,2	1,96	7,7
1,95	9,2	2,84	11,2
1,45	6,8	1,63	6,4
1,26	5,9	1,35	5,3
1,15	5,4	1,31	5,1
1,02	4,8	1,08	4,2
1,02	4,8	1,10	4,3
0,66	3,1	0,71	2,8
0,64	3,0	0,77	3,0
0,63	3,0	0,38	1,5
9,55	44,8	12,33	48,5

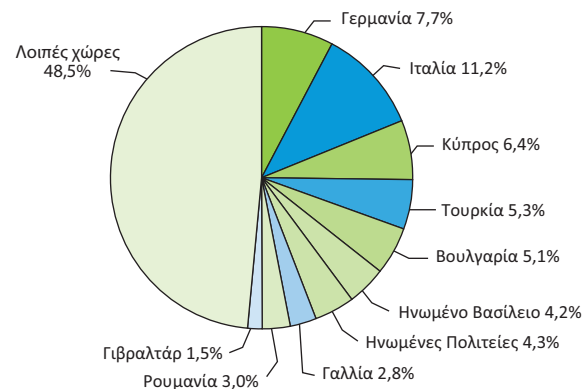
Αποστολές - Εξαγωγές, 2016

6. Εισαγωγές – Αφίξεις, κατά κύριες κατηγορίες προϊόντων της ΤΤΔΕ⁽¹⁾, 2012 - 2016⁽³⁾

Δισεκατομμύρια ευρώ

	2012	2013	2014	2015*	2016*
Σύνολο⁽²⁾	49,54	47,00	48,33	43,62	44,20
Πρωτογενή αγαθά (0 - 4)	25,41	24,36	23,45	18,40	17,15
Τρόφιμα, ποτά, καπνός (0 + 1)	5,54	5,66	5,67	5,65	6,00
Πρώτες ύλες (2 + 4)	1,59	1,47	1,48	1,39	1,34
Προϊόντα ενέργειας (3)	18,28	17,23	16,30	11,36	9,82
Βιομηχανικά αγαθά (5 - 8)	24,05	22,60	24,74	25,12	26,93
Χημικά (5)	6,57	6,56	6,66	6,79	6,85
Μηχανές και εξοπλισμός μεταφορών (7)	8,70	7,17	8,57	8,76	9,67
Άλλα βιομηχανικά αγαθά (6 + 8)	8,78	8,87	9,51	9,56	10,40
Προϊόντα, μη κατονομαζόμενα (9)	0,07	0,04	0,14	0,10	0,12

(Ετήσια μεταβολή %)

	2012	2013	2014	2015*	2016*
Σύνολο⁽²⁾	1,3	-5,1	2,8	-9,7	1,3
Πρωτογενή αγαθά (0 - 4)	13,4	-4,1	-3,8	-21,5	-6,8
Τρόφιμα, ποτά, καπνός (0 + 1)	-6,7	2,1	0,2	-0,2	6,1
Πρώτες ύλες (2 + 4)	-3,9	-7,3	0,5	-6,4	-3,5
Προϊόντα ενέργειας (3)	23,4	-5,7	-5,4	-30,3	-13,6
Βιομηχανικά αγαθά (5 - 8)	-8,6	-6,0	9,5	1,5	7,2
Χημικά (5)	-8,8	-0,2	1,5	2,0	0,8
Μηχανές και εξοπλισμός μεταφορών (7)	-1,0	-17,6	19,6	2,3	10,4
Άλλα βιομηχανικά αγαθά (6 + 8)	-15,0	1,0	7,2	0,5	8,8
Προϊόντα, μη κατονομαζόμενα (9)	-55,1	-49,1	277,5	-26,1	23,2

* = Προσωρινά στοιχεία.

Γενική παρατήρηση: Τυχόν διαφορές μεταξύ του αθροίσματος των επιμέρους ποσών και των συνόλων οφείλονται στη στρογγυλοποίηση.

- (1) ΤΤΔΕ: Τυποποιημένη Ταξινόμηση (του) Διεθνούς Εμπορίου.
- (2) Τα στοιχεία του ενδοκοινοτικού εμπορίου προσαρμόζονται στο σύνολο του εμπορίου με τις χώρες της ΕΕ από το 2004 και μετά. Στα στοιχεία των τρίτων χωρών ενσωματώνονται και τα προσωρινά στοιχεία των «ελλιπών τελωνειακών διασαφήσεων», τα οποία μετά τη συμπλήρωσή τους θα αντικαθίστανται από τα αντίστοιχα οριστικά.
- (3) Τα στοιχεία Διεθνούς Εμπορίου Αγαθών για τη χρονολογική σειρά 2002 - 2014 έχουν αναθεωρηθεί λόγω της ενσωμάτωσης πρόσθετων στοιχείων, τα οποία διαβιβάστηκαν από διοικητικές πηγές.

7. Εξαγωγές – Αποστολές, κατά κύριες κατηγορίες προϊόντων της ΤΤΔΕ⁽¹⁾, 2012 - 2016⁽³⁾

Δισεκατομμύρια ευρώ

	2012	2013	2014	2015*	2016*
Σύνολο⁽²⁾	27,58	27,30	27,12	25,82	25,45
Πρωτογενή αγαθά (0 - 4)	16,55	16,57	15,98	13,89	13,63
Τρόφιμα, ποτά, καπνός (0 + 1)	4,25	4,25	4,37	4,59	5,02
Πρώτες ύλες (2 + 4)	1,66	1,72	1,35	1,75	1,70
Προϊόντα ενέργειας (3)	10,65	10,60	10,26	7,55	6,91
Βιομηχανικά αγαθά (5 - 8)	10,39	10,14	10,56	11,33	11,28
Χημικά (5)	2,47	2,60	2,69	2,73	2,74
Μηχανές και εξοπλισμός μεταφορών (7)	2,32	2,07	2,29	2,63	2,60
Άλλα βιομηχανικά αγαθά (6 + 8)	5,60	5,47	5,59	5,97	5,93
Προϊόντα, μη κατονομαζόμενα (9)	0,63	0,59	0,58	0,60	0,55

(Ετήσια μεταβολή %)

	2012	2013	2014	2015*	2016*
Σύνολο⁽²⁾	13,1	-1,0	-0,6	-4,8	-1,4
Πρωτογενή αγαθά (0 - 4)	29,2	0,1	-3,6	-13,1	-1,9
Τρόφιμα, ποτά, καπνός (0 + 1)	4,4	0,0	2,8	5,1	9,4
Πρώτες ύλες (2 + 4)	23,0	4,0	-21,4	29,4	-3,2
Προϊόντα ενέργειας (3)	43,9	-0,5	-3,2	-26,4	-8,4
Βιομηχανικά αγαθά (5 - 8)	-4,5	-2,5	4,2	7,3	-0,5
Χημικά (5)	0,2	5,0	3,6	1,6	0,3
Μηχανές και εξοπλισμός μεταφορών (7)	-1,6	-11,0	10,6	14,9	-0,9
Άλλα βιομηχανικά αγαθά (6 + 8)	-7,5	-2,3	2,1	7,0	-0,7
Προϊόντα, μη κατονομαζόμενα (9)	-7,3	-6,3	-2,1	4,4	-9,1

* = Προσωρινά στοιχεία.

Γενική παρατήρηση: Τυχόν διαφορές μεταξύ του αθροίσματος των επιμέρους ποσών και των συνόλων οφείλονται στη στρογγυλοποίηση.

- (1) ΤΤΔΕ: Τυποποιημένη Ταξινόμηση (του) Διεθνούς Εμπορίου.
- (2) Τα στοιχεία του ενδοκοινοτικού εμπορίου προσαρμόζονται στο σύνολο του εμπορίου με τις χώρες της ΕΕ από το 2004 και μετά. Στα στοιχεία των τρίτων χωρών ενσωματώνονται και τα προσωρινά στοιχεία των «ελλιπών τελωνειακών διασαφήσεων», τα οποία μετά τη συμπλήρωσή τους θα αντικαθίστανται από τα αντίστοιχα οριστικά.
- (3) Τα στοιχεία Διεθνούς Εμπορίου Αγαθών για τη χρονολογική σειρά 2002 - 2014 έχουν αναθεωρηθεί λόγω της ενσωμάτωσης πρόσθετων στοιχείων, τα οποία διαβιβάστηκαν από διοικητικές πηγές.

8. Εμπορικό Ισοζύγιο, 2012 - 2016⁽²⁾

Δισεκατομμύρια ευρώ

	2012	2013	2014	2015*	2016*
Εισαγωγές - Αφίξεις⁽¹⁾					
Συμπεριλαμβανομένης της αξίας των πλοίων	49,54	47,00	48,33	43,62	44,20
Εξαιρουμένης της αξίας των πλοίων	47,57	45,76	46,47	42,01	42,26
Εξαιρουμένων των πετρελαιοειδών και συμπεριλαμβανομένης της αξίας των πλοίων	31,61	30,03	32,44	32,74	34,82
Εξαγωγές - Αποστολές⁽¹⁾					
Συμπεριλαμβανομένης της αξίας των πλοίων	27,58	27,30	27,12	25,82	25,45
Εξαιρουμένης της αξίας των πλοίων	27,46	27,21	26,99	25,67	25,33
Εξαιρουμένων των πετρελαιοειδών και συμπεριλαμβανομένης της αξίας των πλοίων	17,19	16,87	16,90	18,36	18,63
Εμπορικό ισοζύγιο, συμπεριλαμβανομένης της αξίας των πλοίων	-21,96	-19,70	-21,21	-17,79	-18,75
Εμπορικό ισοζύγιο, εξαιρουμένης της αξίας των πλοίων	-20,11	-18,55	-19,48	-16,34	-16,93
Εμπορικό ισοζύγιο, εξαιρουμένων των πετρελαιοειδών και συμπεριλαμβανομένης της αξίας των πλοίων	-14,42	-13,16	-15,53	-14,38	-16,19
Εισαγωγές ως ποσοστό επί του ΑΕΠ	25,9	26,0	27,2	24,8	25,1
Εξαγωγές ως ποσοστό επί του ΑΕΠ	14,4	15,1	15,2	14,7	14,5
Εμπορικό ισοζύγιο ως ποσοστό επί του ΑΕΠ (Ετήσια μεταβολή %)	-11,5	-10,9	-11,9	-10,1	-10,7
Εισαγωγές - Αφίξεις⁽¹⁾					
Συμπεριλαμβανομένης της αξίας των πλοίων	1,3	-5,1	2,8	-9,7	1,3
Εξαιρουμένης της αξίας των πλοίων	-0,1	-3,8	1,5	-9,6	0,6
Εξαιρουμένων των πετρελαιοειδών και συμπεριλαμβανομένης της αξίας των πλοίων	-8,0	-5,0	8,0	0,9	6,4
Εξαγωγές - Αποστολές⁽¹⁾					
Συμπεριλαμβανομένης της αξίας των πλοίων	13,1	-1,0	-0,6	-4,8	-1,4
Εξαιρουμένης της αξίας των πλοίων	13,0	-0,9	-0,8	-4,9	-1,3
Εξαιρουμένων των πετρελαιοειδών και συμπεριλαμβανομένης της αξίας των πλοίων	0,3	-1,9	0,2	8,6	1,5
Έλλειμμα του εμπορικού ισοζυγίου, συμπεριλαμβανομένης της αξίας των πλοίων	-10,4	-10,3	7,7	-16,1	5,4
Έλλειμμα του εμπορικού ισοζυγίου, εξαιρουμένης της αξίας των πλοίων	-13,7	-7,8	5,0	-16,1	3,6
Έλλειμμα του εμπορικού ισοζυγίου, εξαιρουμένων των πετρελαιοειδών και συμπεριλαμβανομένης της αξίας των πλοίων	-16,4	-8,7	18,0	-7,5	12,6

* = Προσωρινά στοιχεία.

Γενική παρατήρηση: Τυχόν διαφορές μεταξύ του αθροίσματος των επιμέρους ποσών και των συνόλων οφείλονται στη στρογγυλοποίηση.

(1) Τα στοιχεία του ενδοκοινοτικού εμπορίου προσαρμόζονται στο σύνολο του εμπορίου με τις χώρες της ΕΕ από το 2004 και μετά. Στα στοιχεία των τρίτων χωρών ενσωματώνονται και τα προσωρινά στοιχεία των «ελλειπών τελωνειακών διασαφήσεων», τα οποία μετά τη συμπλήρωσή τους θα αντικαθίστανται από τα αντίστοιχα οριστικά.

(2) Τα στοιχεία Διεθνούς Εμπορίου Αγαθών για τη χρονολογική σειρά 2002 -2014 έχουν αναθεωρηθεί λόγω της ενσωμάτωσης πρόσθετων στοιχείων, τα οποία διαβίβαστηκαν από διοικητικές πηγές.

Εισαγωγές - Αφίξεις (δισ. ευρώ)

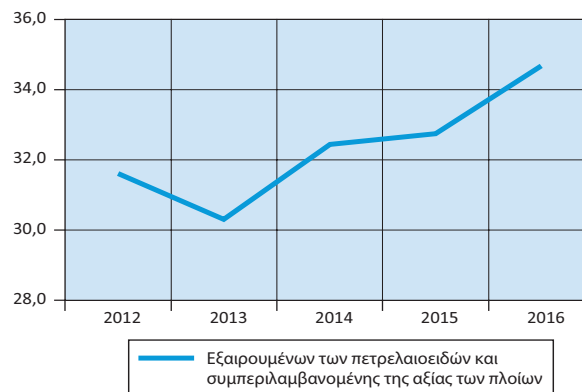

Εξαγωγές - Αποστολές (δισ. ευρώ)

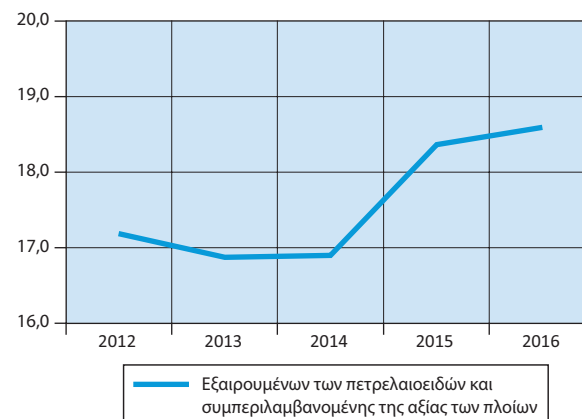

Εμπορικό ισοζύγιο (δισ. ευρώ)

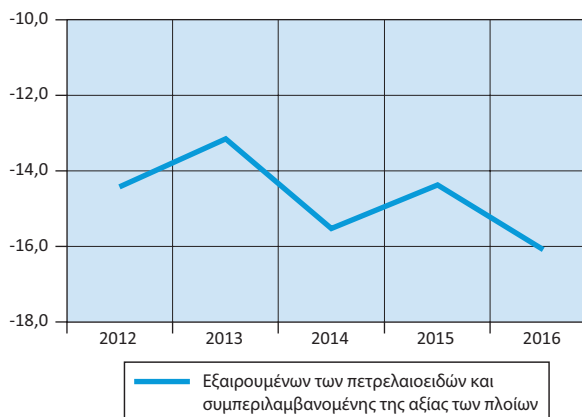

**9. ΕΕ: Ενδοκοινοτικό εμπόριο: Αφίξεις και αποστολές,
2014 - 2016**

Δισεκατομμύρια ευρώ

Χώρες	Αφίξεις			Αποστολές		
	2014	2015	2016	2014	2015	2016
ΕΕ 28	2.854	2.994	3.029	2.933	3.068	3.110
Ευρωζώνη						
Αυστρία (AT)	105	108	111	94	97	97
Βέλγιο (BE)	222	212	209	251	257	258
Γαλλία (FR)	345	354	358	263	268	269
Γερμανία (DE)	595	622	633	649	693	708
Ελλάς (EL)	23	23	24	13	14	14
Εσθονία (EE)	11	11	11	9	9	9
Ιρλανδία (IE)	40	46	47	50	59	59
Ισπανία (ES)	155	171	173	156	166	173
Ιταλία (IT)	204	217	221	219	226	233
Κύπρος (CY)	4	4	4	1	1	1
Λετονία (LV)	11	10	10	8	8	8
Λιθουανία (LT)	17	17	17	13	14	14
Λουξεμβούργο (LU)	16	15	15	12	13	12
Μάλτα (MT)	3	3	3	1	1	1
Ολλανδία (NE)	203	212	214	384	389	389
Πορτογαλία (PT)	44	46	47	34	36	38
Σλοβακία (SK)	47	52	55	55	58	60
Σλοβενία (SI)	18	19	20	20	22	22
Φινλανδία (FI)	39	40	40	32	32	31
Εκτός Ευρωζώνης						
Βουλγαρία (BG)	16	17	17	14	15	16
Δανία (DK)	52	54	55	53	53	53
Ηνωμένο Βασίλειο (UK)	275	303	290	182	184	176
Κροατία (HR)	13	14	15	7	8	8
Ουγγαρία (HU)	59	64	66	67	72	75
Πολωνία (PL)	117	125	129	128	142	146
Ρουμανία (RO)	44	49	52	37	40	43
Σουηδία (SE)	84	87	91	72	74	75
Τσεχική Δημοκρατία (CZ)	90	99	102	108	119	123

Πηγή: Eurostat.

Μεταφορές

1. Χερσαίες μεταφορές, 2013 - 2016

	2013	2014	2015	2016
Κυκλοφορούντα οχήματα	8.035.423	8.048.438	8.076.431	8.172.948
Επιβατηγά	5.124.208	5.110.873	5.107.620	5.160.056
Λεωφορεία	26.783	26.691	26.586	26.541
Φορτηγά	1.315.836	1.317.945	1.322.604	1.332.823
Μοτοσυκλές	1.568.596	1.592.929	1.619.621	1.653.528
Οδικά τροχαία ατυχήματα	12.109	11.690	11.440	*11.374
Παθόντα πρόσωπα	16.054	15.359	14.889	*14.582
από τα οποία, νεκροί	879	795	793	*812

* = Προσωρινά στοιχεία.

2. Θαλάσσιες μεταφορές, 2012 - 2015

	2012	2013	2014	2015
Δύναμη ελληνικού εμπορικού στόλου:				
Πλοία	1.941	1.897	1.855	1.831
Χωρητικότητα (χιλ. ΚΟΧ)	43.618	43.983	44.805	44.281
Επιβάτες (χιλιάδες)	37.305	37.303	34.148	33.891
Εσωτερικού	35.791	35.695	32.479	32.149
Εξωτερικού	1.514	1.608	1.669	1.742
Εμπορεύματα (χιλ. τόνοι)	123.589	130.206	137.309	135.668
Εσωτερικού	29.728	30.779	31.192	31.207
Εξωτερικού	93.861	99.427	106.117	104.461

3. Αεροπορική κίνηση εσωτερικού και εξωτερικού, 2010 - 2015

Έτος	Πτήσεις αεροσκαφών	Επιβάτες (χιλιάδες)		Εμπορεύματα και ταχυδρομείο (τόνοι)
		Επιβιβασθέντες	Αποβιβασθέντες	
2010	428.859	19.220	19.083	116.774
2011	410.226	19.508	19.323	102.094
2012	382.781	18.398	18.260	89.567
2013	375.362	19.284	19.173	87.942
2014	415.250	22.350	22.242	89.654
2015	444.249	24.468	24.344	92.616

Πηγή: Υπηρεσία Πολιτικής Αεροπορίας.

4. Δείκτες κύκλου εργασιών στον τομέα των μεταφορών, 2013 - 2016

Μεταβολή %

2010=100,0

Κλάδοι οικονομικής δραστηριότητας	2013	2014	2015	2016
Χερσαίες μεταφορές και μεταφορές μέσω αγωγών	-4,0	-4,4	-5,9	-1,9
Πλωτές μεταφορές	-7,4	-8,1	-5,4	-4,6
Αεροπορικές μεταφορές	3,9	7,1	9,7	4,3
Αποθήκευση και υποστηρικτικές προς μεταφορά δραστηριότητες	-7,0	5,5	2,8	8,0
Ταξιδιωτικά πρακτορεία, γραφεία οργανωμένων ταξιδιών, υπηρεσίες κρατήσεων κλπ.	11,3	6,5	-3,9	-4,3

5. ΕΕ: Οδικές εμπορευματικές μεταφορές, 2012 - 2015

Χιλιάδες τόνοι

Χώρες	2012	2013	2014	2015
ΕΕ 28	14.029.603	13.937.268	14.118.708	11.082.197
Ευρωζώνη				
Αυστρία (AT)	333.963	325.475	349.537	351.068
Βέλγιο (BE)	291.380	300.608	299.476	264.034
Γαλλία (FR)	2.008.370	1.999.869	1.918.572	1.796.755
Γερμανία (DE)	2.891.837	2.938.702	3.052.628	...
Ελλάς (EL)	400.124	480.794	403.327	420.005
Εσθονία (EE)	31.321	31.080	27.358	28.162
Ιρλανδία (IE)	106.465	107.222	112.825	117.090
Ισπανία (ES)	1.238.703	1.124.480	1.184.586	1.258.261
Ιταλία (IT)	1.121.313	1.023.872	963.056	957.006
Κύπρος (CY)	22.964	16.122	14.585	14.402
Λετονία (LV)	52.622	60.610	62.239	62.569
Λιθουανία (LT)	48.428	52.346	57.591	58.601
Λουξεμβούργο (LU)	54.482	51.480	58.723	52.547
Μάλτα (MT)
Ολλανδία (NE)	538.475	604.692	610.910	643.458
Πορτογαλία (PT)	154.484	148.177	149.829	150.358
Σλοβακία (SK)	132.270	129.032	142.608	147.225
Σλοβενία (SI)	62.759	65.340	74.143	70.509
Φινλανδία (FI)	299.397	274.637	280.131	271.912
Εκτός Ευρωζώνης				
Βουλγαρία (BG)	140.274	160.127	153.077	161.567
Δανία (DK)	176.354	173.917	178.146	...
Ηνωμένο Βασίλειο (UK)	1.624.735	1.507.108	1.507.266	...
Κροατία (HR)	65.453	67.512	66.157	66.503
Ουγγαρία (HU)	165.514	169.211	193.112	198.744
Πολωνία (PL)	1.245.053	1.300.608	1.300.382	1.264.960
Ρουμανία (RO)	188.611	191.554	190.938	198.824
Σουηδία (SE)	294.939	281.177	381.263	422.891
Τσεχική Δημοκρατία (CZ)	339.314	351.517	386.243	437.118

Πηγή: Eurostat.

... = Μη διαθέσιμα στοιχεία.

Αγορά εργασίας

**1. Πληθυσμός ηλικίας 15 ετών και άνω,
κατά κατάσταση απασχόλησης, 2012 - 2016**

Χιλιάδες	2012	2013	2014	2015	2016
Απασχολούμενοι	3.695,0	3.513,2	3.536,2	3.610,7	3.673,6
Άνεργοι	1.195,1	1.330,4	1.274,4	1.196,9	1.130,9
Μη οικονομικά ενεργοί	4.454,7	4.466,0	4.471,5	4.438,9	4.408,3
Ποσοστό απασχόλησης ⁽¹⁾	39,5	37,7	38,1	39,0	39,9
Ποσοστό ανεργίας	24,4	27,5	26,5	24,9	23,5

(1) Το ποσοστό απασχόλησης είναι το ποσοστό των απασχολουμένων επί του συνολικού πληθυσμού.

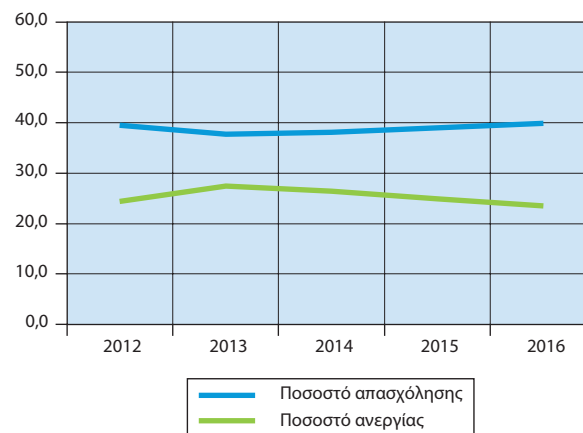
Ποσοστό απασχόλησης και ανεργίας

1α. Πληθυσμός ηλικίας 15 ετών και άνω, κατά κατάσταση απασχόλησης, τριμηνιαία στοιχεία, 2016 και 2017 (Q1)

Χιλιάδες	2016 Q1	2016 Q2	2016 Q3	2016 Q4	2017 Q1
Απασχολούμενοι	3.606,3	3.702,6	3.736,7	3.648,6	3.659,3
Άνεργοι	1.195,1	1.112,1	1.092,6	1.124,0	1.114,7
Μη οικονομικά ενεργοί	4.424,9	4.402,5	4.379,0	4.426,9	4.416,7
Ποσοστό απασχόλησης ⁽¹⁾	39,1	40,2	40,6	39,7	39,8
Ποσοστό ανεργίας	24,9	23,1	22,6	23,6	23,3

(1) Το ποσοστό απασχόλησης είναι το ποσοστό των απασχολουμένων επί του συνολικού πληθυσμού.

2. Πληθυσμός ηλικίας 15 ετών και άνω, κατά κατάσταση απασχόλησης και φύλο, 2012 - 2016

Χιλιάδες	2012	2013	2014	2015	2016
Πληθυσμός	9.344,8	9.309,5	9.282,1	9.246,6	9.212,8
Άρρενες	4.509,7	4.489,1	4.475,8	4.457,9	4.441,8
Θήλειες	4.835,0	4.820,4	4.806,3	4.788,6	4.771,0
Εργατικό δυναμικό	4.890,1	4.843,6	4.810,6	4.807,7	4.804,5
Άρρενες	2.763,5	2.734,5	2.691,0	2.665,2	2.656,8
Θήλειες	2.126,6	2.109,0	2.119,6	2.142,5	2.147,7
Απασχολούμενοι	3.695,0	3.513,2	3.536,3	3.610,7	3.673,6
Άρρενες	2.168,3	2.065,3	2.056,1	2.086,4	2.129,3
Θήλειες	1.526,7	1.447,9	1.480,2	1.524,3	1.544,3
Άνεργοι	1.195,1	1.330,3	1.274,4	1.197,0	1.130,9
Άρρενες	595,2	669,2	635,0	578,8	527,5
Θήλειες	599,9	661,1	639,4	618,2	603,4

Πληθυσμός ηλικίας 15 ετών και άνω, κατά κατάσταση απασχόλησης

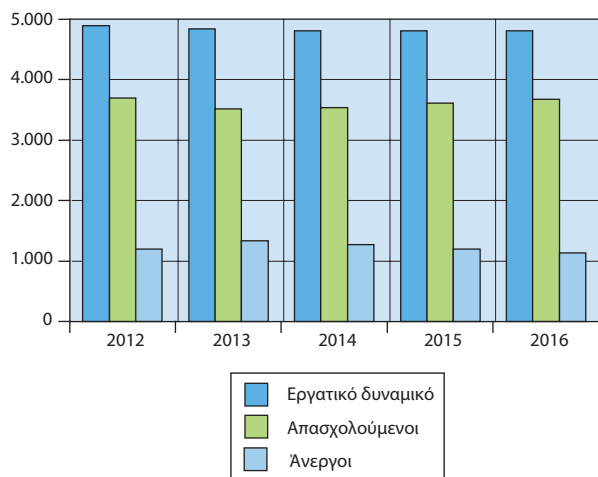

3. Απασχολούμενοι ηλικίας 15 ετών και άνω, κατά τομείς οικονομικής δραστηριότητας και φύλο, 2012 - 2016

Χιλιάδες	2012	2013	2014	2015	2016
Σύνολο	3.695,0	3.513,2	3.536,2	3.610,7	3.673,6
Άρρενες	2.168,3	2.065,3	2.056,1	2.086,4	2.129,3
Θήλειες	1.526,7	1.447,9	1.480,2	1.524,3	1.544,3
Πρωτογενής	480,5	481,1	479,8	465,7	454,5
Άρρενες	282,6	286,1	287,4	277,1	272,9
Θήλειες	197,9	194,9	192,4	188,6	181,6
Δευτερογενής	611,3	546,6	529,7	539,4	560,0
Άρρενες	497,7	437,7	418,2	417,5	433,8
Θήλειες	113,6	108,9	111,5	121,9	126,2
Τριτογενής	2.603,2	2.485,5	2.526,7	2.605,6	2.659,0
Άρρενες	1.387,9	1.341,5	1.350,4	1.391,8	1.422,6
Θήλειες	1.215,3	1.144,0	1.176,3	1.213,8	1.236,4

Απασχολούμενοι ηλικίας 15 ετών και άνω, κατά τομείς οικονομικής δραστηριότητας

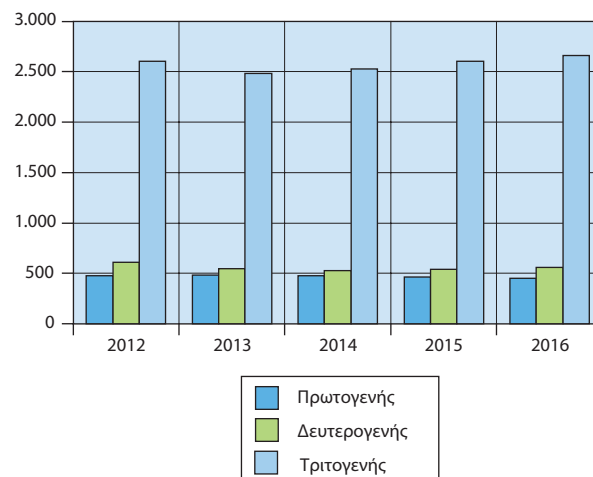

4. Απασχολούμενοι ηλικίας 15 ετών και άνω, κατά θέση στο επάγγελμα, 2012 - 2016

Χιλιάδες	2012	2013	2014	2015	2016
Σύνολο	3.695,0	3.513,2	3.536,3	3.610,7	3.673,6
Εργοδότες	260,7	233,8	223,8	248,4	271,7
Εργαζόμενοι για δικό τους λογαριασμό	908,0	894,0	882,0	855,9	836,9
Μισθωτοί	2.341,0	2.213,7	2.264,4	2.348,5	2.421,2
Συμβοηθούμενα και μη αμειβόμενα μέλη του νοικοκυριού	185,3	171,8	166,1	157,9	143,7

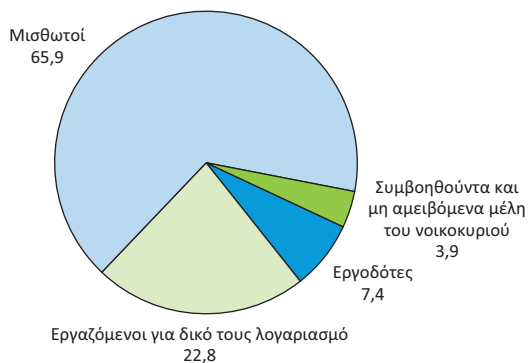
Ποσοστιαία (%) κατανομή των απασχολουμένων, κατά θέση στο επάγγελμα, 2016

5. Πληθυσμός ηλικίας 15 ετών και άνω, κατά ομάδες ηλικιών και κατάσταση απασχόλησης, 2016

Ομάδες ηλικιών	2016			
	Απασχολούμενοι	Άνεργοι	Ανεργία %	Μη οικονομικά ενεργοί
Σύνολο	3.673,6	1.130,9	23,5	4.408,3
15 - 29	475,0	296,0	41,3	891,7
30 - 44	1.613,2	461,2	24,0	262,7
45 - 64	1.522,2	364,4	19,2	1.050,4
65 +	63,3	9,3	10,0	2.203,6

5α. Πληθυσμός ηλικίας 15 ετών και άνω, κατά ομάδες ηλικιών και κατάσταση απασχόλησης, τριμηνιαία στοιχεία, 2017 (Q1)

Ομάδες ηλικιών	2017 Q1			
	Απασχολούμενοι	Άνεργοι	Ανεργία %	Μη οικονομικά ενεργοί
Σύνολο	3.659,3	1.114,7	23,3	4.416,7
15 - 29	464,8	288,4	38,3	887,1
30 - 44	1.574,8	457,7	22,5	282,0
45 - 64	1.552,7	359,4	18,8	1.037,7
65 +	66,9	9,2	12,1	2.209,9

6. Εξέλιξη του ποσοστού των ανέργων για το σύνολο του πληθυσμού, για άρρενες - θήλεις και για άτομα ηλικίας 15 - 29 ετών, 2006 - 2016⁽¹⁾

Έτος	Σύνολο	Άρρενες	Θήλεις	Άτομα ηλικίας 15 - 29 ετών
2006	9,0	5,7	13,8	18,1
2007	8,4	5,2	12,9	17,3
2008	7,8	5,1	11,5	16,2
2009	9,6	7,0	13,3	18,8
2010	12,7	10,0	16,3	24,4
2011	17,9	15,1	21,5	34,8
2012	24,4	21,5	28,2	43,7
2013	27,5	24,5	31,3	48,7
2014	26,5	23,6	30,2	45,0
2015	24,9	21,7	28,9	41,3
2016	23,5	19,9	28,1	38,4

(1) Τα στοιχεία αναφέρονται στους μέσους ετήσιους όρους.

Εξέλιξη του ποσοστού των ανέργων για το σύνολο του πληθυσμού, για άρρενες - θήλεις και για άτομα ηλικίας 15 - 29 ετών

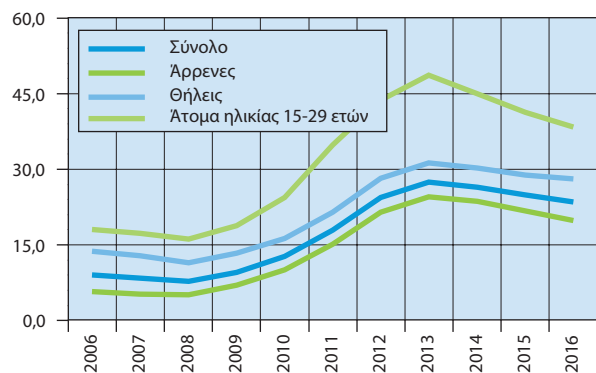

6α. Εξέλιξη του ποσοστού των ανέργων για το σύνολο του πληθυσμού, για άρρενες - θήλεις και για άτομα ηλικίας 15 - 29 ετών, τριμηνιαία στοιχεία, 2015 - 2017 (Q1)

Έτος	Σύνολο	Άρρενες	Θήλεις	Άτομα ηλικίας 15 - 29 ετών
2015 Q1	26,6	23,5	30,6	44,0
Q2	24,6	21,5	28,3	40,5
Q3	24,0	20,7	28,1	39,2
Q4	24,4	21,2	28,4	41,3
2016 Q1	24,9	21,2	29,5	40,9
Q2	23,1	19,4	27,6	38,1
Q3	22,6	18,9	27,2	37,0
Q4	23,6	19,9	28,1	37,6
2017 Q1	23,3	19,8	27,8	38,3

7. Άνεργοι κατά διάρκεια ανεργίας, 2012 - 2016

Χιλιάδες	2012	2013	2014	2015	2016
Σύνολο ανέργων	1.195,1	1.330,3	1.274,4	1.197,0	1.130,9
Τώρα θα αρχίσουν να αναζητούν εργασία	9,5	8,9	5,5	5,1	5,5
Λιγότερο από 1 μήνα	38,1	32,3	26,4	28,9	26,8
1 - 2 μήνες	115,9	91,8	78,3	70,4	68,8
3 - 5 μήνες	139,6	122,2	96,1	86,7	90,1
6 - 11 μήνες	185,5	182,2	131,3	130,6	125,9
12 μήνες και άνω (μακροχρόνια άνεργοι)	706,2	892,7	936,8	875,2	813,9
«Νέοι» άνεργοι	293,2	314,4	299,8	278,1	238,2
Ποσοστό % μακροχρόνια ανέργων	59,1	67,1	73,6	73,1	72,0
Ποσοστό «νέων» ανέργων	24,5	23,6	23,5	23,2	21,1

7α. Άνεργοι κατά διάρκεια ανεργίας, τριμηνιαία στοιχεία, 2016 και 2017 (Q1)

Χιλιάδες	2016 Q1	2016 Q2	2016 Q3	2016 Q4	2017 Q1
Σύνολο ανέργων	1.195,1	1.112,1	1.092,6	1.124,0	1.114,7
Τώρα θα αρχίσουν να αναζητούν εργασία	4,0	3,8	6,4	7,9	4,7
Λιγότερο από 1 μήνα	27,3	21,7	22,0	36,1	21,6
1 - 2 μήνες	74,7	52,5	60,9	86,9	64,0
3 - 5 μήνες	126,2	88,2	67,9	78,2	132,5
6 - 11 μήνες	123,0	143,5	129,1	107,9	112,8
12 μήνες και άνω (μακροχρόνια άνεργοι)	839,8	802,5	806,3	807,0	779,2
«Νέοι» άνεργοι	251,8	238,5	235,2	227,3	214,1
Ποσοστό % μακροχρόνια ανέργων	70,3	72,2	73,8	71,8	69,9
Ποσοστό % «νέων» ανέργων	21,1	21,4	21,5	20,2	19,2

Άνεργοι κατά διάρκεια ανεργίας (σε χιλιάδες)

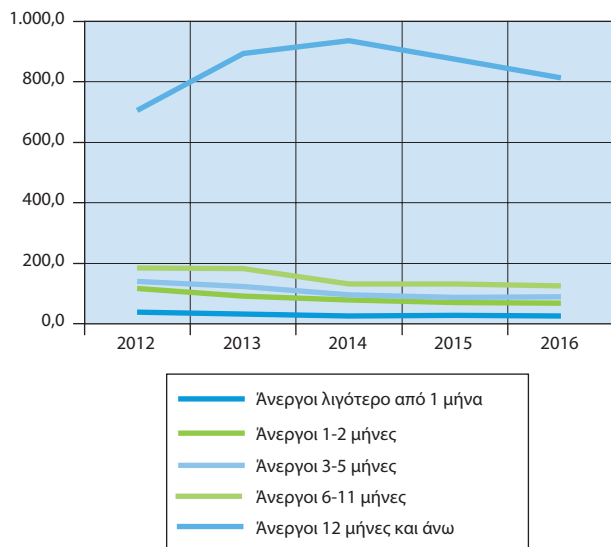

Ποσοστιαία (%) κατανομή των ανέργων κατά επίπεδο εκπαίδευσης

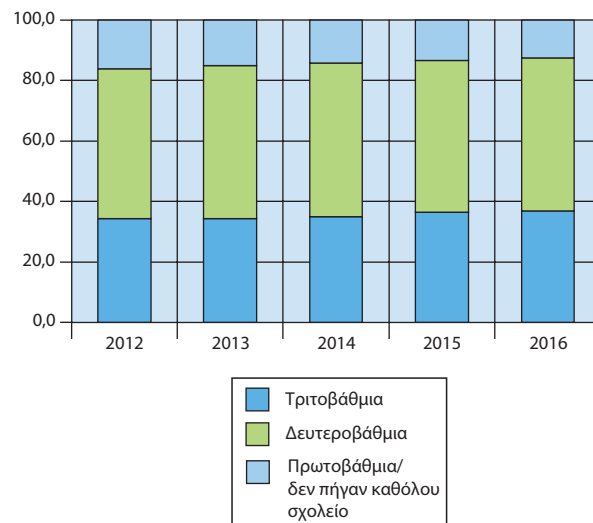

8. Άνεργοι κατά ομάδες ηλικιών, φύλο και

Χιλιάδες		8. Άνεργοι κατά ομάδες ηλικιών, φύλο και							
Επίπεδο εκπαίδευσης	Έτη	Σύνολο		έως 19 ετών		20 - 24 ετών			
		Άρρενες	Θήλεις	Άρρενες	Θήλεις	Άρρενες	Θήλεις		
Τριτοβάθμια	2012	164,7	245,6	0,2	0,5	17,5	41,6		
	2013	182,4	275,3	0,7	0,3	17,6	37,2		
	2014	184,4	261,0	0,2	0,3	13,2	33,4		
	2015	174,6	262,4	0,2	0,2	13,1	30,7		
	2016	151,2	265,9	0,4	0,2	13,2	26,4		
Δευτεροβάθμια	2012	310,9	282,3	12,0	14,0	45,8	36,8		
	2013	365,0	308,2	11,8	13,5	51,9	34,4		
	2014	345,9	302,2	8,7	11,1	46,7	34,2		
	2015	311,4	288,1	5,4	8,5	41,2	28,3		
	2016	296,4	274,7	7,9	6,8	36,7	26,2		
Πρωτοβάθμια/δεν πήγαν καθόλου σχολείο	2012	119,6	72,0	2,7	1,2	6,6	3,1		
	2013	121,8	77,7	3,7	1,5	7,9	3,2		
	2014	104,7	76,3	2,0	0,6	6,3	3,7		
	2015	92,9	67,7	1,6	0,7	5,3	3,8		
	2016	79,8	62,9	0,5	0,8	3,2	1,5		

επίπεδο εκπαίδευσης, 2012 - 2016

25 - 29 ετών		30 - 44 ετών		45 - 64 ετών		65 ετών και άνω	
Άρρενες	Θήλεις	Άρρενες	Θήλεις	Άρρενες	Θήλεις	Άρρενες	Θήλεις
51,2	67,9	64,6	106,5	30,7	28,8	0,4	0,4
54,2	78,4	78,6	123,9	31,1	35,3	0,4	0,1
50,7	70,4	85,1	119,2	34,0	37,6	1,2	0,1
42,8	65,0	79,2	124,7	38,3	41,8	1,0	0,0
34,4	59,2	63,8	133,8	38,2	45,8	1,2	0,5
54,3	35,4	127,4	132,8	70,8	63,4	0,5	0,0
59,0	38,5	148,0	145,5	92,6	76,0	1,7	0,3
52,8	37,0	141,7	137,4	94,5	82,1	1,6	0,5
47,1	31,0	122,1	133,4	94,4	85,9	1,2	0,9
43,7	27,4	106,6	117,0	99,7	95,7	1,9	1,5
10,6	4,2	44,1	23,6	54,8	39,4	1,0	0,5
11,1	4,6	38,1	24,8	58,7	42,9	2,3	0,6
8,5	3,4	32,6	24,3	52,4	43,5	2,9	0,7
5,0	3,7	28,9	20,4	48,8	38,3	3,2	0,7
3,5	4,0	21,7	18,3	47,7	37,3	3,2	0,9

**9. Εργατικό δυναμικό και ποσοστό ανεργίας
κατά περιφέρεια, 2012 - 2016**

Χιλιάδες					
Κατάσταση απασχόλησης κατά περιφέρεια	2012	2013	2014	2015	2016
Σύνολο Χώρας					
Εργατικό δυναμικό	4.890,1	4.843,6	4.810,6	4.808,0	4.804,5
Απασχολούμενοι	3.695,0	3.513,2	3.536,2	3.611,0	3.673,6
Άνεργοι	1.195,1	1.330,4	1.274,4	1.197,0	1.130,9
Ποσοστό ανεργίας	24,4	27,5	26,5	24,9	23,5
Ανατολική Μακεδονία και Θράκη					
Εργατικό δυναμικό	256,7	255,9	257,1	258,0	259,9
Απασχολούμενοι	198,1	187,4	195,0	198,0	200,7
Άνεργοι	58,6	68,5	62,2	60,0	59,2
Ποσοστό ανεργίας	22,8	26,8	24,2	23,3	22,8
Κεντρική Μακεδονία					
Εργατικό δυναμικό	799,9	792,7	790,5	812,0	819,5
Απασχολούμενοι	590,4	553,6	563,4	601,0	618,8
Άνεργοι	209,4	239,0	227,1	211,0	200,7
Ποσοστό ανεργίας	26,2	30,2	28,7	26,0	24,5
Δυτική Μακεδονία					
Εργατικό δυναμικό	114,4	112,6	113,9	117,0	118,0
Απασχολούμενοι	80,4	77,1	82,5	81,0	81,1
Άνεργοι	33,9	35,6	31,4	36,0	36,9
Ποσοστό ανεργίας	29,7	31,6	27,6	30,8	31,3
Ήπειρος					
Εργατικό δυναμικό	145,2	143,1	142,0	139,0	140,8
Απασχολούμενοι	112,5	104,0	103,9	105,0	106,5
Άνεργοι	32,7	39,1	38,0	34,0	34,3
Ποσοστό ανεργίας	22,5	27,3	26,8	24,5	24,3
Θεσσαλία					
Εργατικό δυναμικό	319,8	315,5	312,9	315,0	312,1
Απασχολούμενοι	247,5	235,5	233,5	230,0	232,7
Άνεργοι	72,4	80,0	79,4	85,0	79,5
Ποσοστό ανεργίας	22,6	25,4	25,4	27,0	25,5
Ιόνια Νησιά					
Εργατικό δυναμικό	94,5	91,8	90,5	90,0	90,2
Απασχολούμενοι	80,6	75,3	71,1	73,0	75,8
Άνεργοι	13,9	16,6	19,4	17,0	14,4
Ποσοστό ανεργίας	14,7	18,1	21,4	18,9	16,0

**9. Εργατικό δυναμικό και ποσοστό ανεργίας
κατά περιφέρεια, 2012 - 2016 (συνέχεια)**

Χιλιάδες					
Κατάσταση απασχόλησης κατά περιφέρεια	2012	2013	2014	2015	2016
Δυτική Ελλάδα					
Εργατικό δυναμικό	284,6	282,9	281,9	288,0	292,8
Απασχολούμενοι	211,7	202,7	200,9	206,0	205,4
Άνεργοι	72,9	80,2	81,1	82,0	87,4
Ποσοστό ανεργίας	25,6	28,4	28,7	28,5	29,8
Στερεά Ελλάδα					
Εργατικό δυναμικό	237,6	238,4	236,5	244,0	237,8
Απασχολούμενοι	171,4	171,3	173,1	181,0	178,4
Άνεργοι	66,3	67,1	63,5	63,0	59,4
Ποσοστό ανεργίας	27,9	28,2	26,8	25,8	25,0
Αττική					
Εργατικό δυναμικό	1.866,0	1.839,5	1.824,9	1.785,0	1.766,0
Απασχολούμενοι	1.384,2	1.312,0	1.325,9	1.336,0	1.360,3
Άνεργοι	481,8	527,5	499,0	449,0	405,8
Ποσοστό ανεργίας	25,8	28,7	27,3	25,2	23,0
Πελοπόννησος					
Εργατικό δυναμικό	244,1	245,1	246,2	248,0	243,0
Απασχολούμενοι	197,2	191,3	188,7	193,0	196,3
Άνεργοι	46,9	53,8	57,5	55,0	46,7
Ποσοστό ανεργίας	19,2	21,9	23,4	22,2	19,2
Βόρειο Αιγαίο					
Εργατικό δυναμικό	84,7	84,1	80,2	79,0	82,5
Απασχολούμενοι	66,2	65,7	62,3	65,0	67,4
Άνεργοι	18,5	18,5	17,9	14,0	15,1
Ποσοστό ανεργίας	21,8	22,0	22,3	17,7	18,3
Νότιο Αιγαίο					
Εργατικό δυναμικό	154,8	156,0	154,9	155,0	157,2
Απασχολούμενοι	131,0	122,8	123,8	132,0	129,8
Άνεργοι	23,8	33,2	31,1	23,0	27,4
Ποσοστό ανεργίας	15,4	21,3	20,1	14,8	17,4
Κρήτη					
Εργατικό δυναμικό	288,1	286,0	279,2	276,0	284,8
Απασχολούμενοι	223,9	214,8	212,2	209,0	220,5
Άνεργοι	64,1	71,2	66,9	67,0	64,3
Ποσοστό ανεργίας	22,3	24,9	24,0	24,3	22,6

10. ΕΕ: Ποσοστό ανεργίας⁽¹⁾, 2012 - 2016

Χώρες	2012	2013	2014	2015	2016
ΕΕ 28	10,4	10,8	10,2	9,4	8,6
Ευρωζώνη					
Αυστρία (AT)	4,9	5,4	5,6	5,7	6,0
Βέλγιο (BE)	7,6	8,4	8,5	8,5	7,8
Γαλλία (FR)	9,4	9,9	10,3	10,4	10,1
Γερμανία (DE)	9,4	9,9	10,3	10,4	4,1
Ελλάς (EL)	24,5	27,5	26,5	24,9	23,6
Εσθονία (EE)	10,0	8,6	7,4	6,2	6,8
Ιρλανδία (IE)	14,7	13,1	11,3	9,4	7,9
Ισπανία (ES)	24,8	26,1	24,5	22,1	19,6
Ιταλία (IT)	10,7	12,2	12,7	11,9	11,7
Κύπρος (CY)	11,9	15,9	16,1	15,0	13,1
Λετονία (LV)	15,0	11,9	10,8	9,9	9,6
Λιθουανία (LT)	13,4	11,8	10,7	9,1	7,9
Λουξεμβούργο (LU)	5,1	5,9	5,9	6,7	6,3
Μάλτα (MT)	6,3	6,4	5,8	5,4	4,7
Ολλανδία (NE)	5,8	7,3	7,4	6,9	6,0
Πορτογαλία (PT)	15,8	16,4	14,1	12,6	11,2
Σλοβακία (SK)	14,0	14,2	13,2	11,5	9,7
Σλοβενία (SI)	8,9	10,1	9,7	9,0	8,0
Φινλανδία (FI)	7,7	8,2	8,7	9,4	8,8
Εκτός Ευρωζώνης					
Βουλγαρία (BG)	12,3	13,0	11,4	9,2	7,6
Δανία (DK)	7,5	7,0	6,6	6,2	6,2
Ηνωμένο Βασίλειο (UK)	7,9	7,6	6,1	5,3	4,8
Κροατία (HR)	16,0	17,3	17,3	16,2	13,1
Ουγγαρία (HU)	11,0	10,2	7,7	6,8	5,1
Πολωνία (PL)	10,1	10,3	9,0	7,5	6,2
Ρουμανία (RO)	6,8	7,1	6,8	6,8	5,9
Σουηδία (SE)	8,0	8,1	8,0	7,4	7,0
Τσεχική Δημοκρατία (CZ)	7,0	7,0	6,1	5,1	4,0

Πηγή: Eurostat.

(1) Αφορά πληθυσμό ηλικίας 15-74 ετών.

Κατανάλωση νοικοκυριών και ανέσεις κατοικίας

Ποσοστό (%) ανεργίας στις χώρες της Ευρωζώνης, 2016

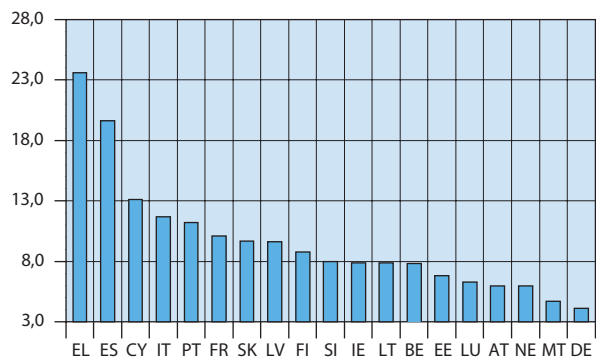

1. Μέση μηνιαία δαπάνη (αγορές)
2011 -

Αγαθά και υπηρεσίες	2011		2012	
	Αξία σε ευρώ	%	Αξία σε ευρώ	%
Σύνολο	1.824,02	100,0	1.637,10	100,0
Είδη διατροφής	355,05	19,5	328,57	20,1
Οινοπνευματώδη ποτά και καπνός	66,52	3,6	62,71	3,8
Είδη ένδυσης και υπόδησης	112,51	6,2	95,34	5,8
Στέγαση	230,16	12,6	227,07	13,9
Διαρκή αγαθά	110,05	6,0	94,97	5,8
Υγεία	114,58	6,3	104,71	6,4
Μεταφορές	240,05	13,2	209,88	12,8
Επικοινωνίες	73,69	4,0	68,19	4,2
Αναψυχή και πολιτισμός	85,72	4,7	72,87	4,5
Εκπαίδευση	63,71	3,5	57,33	3,5
Ξενοδοχεία, καφενεία και εστιατόρια	189,11	10,4	160,47	9,8
Λοιπά αγαθά και υπηρεσίες	182,89	10,0	154,98	9,5

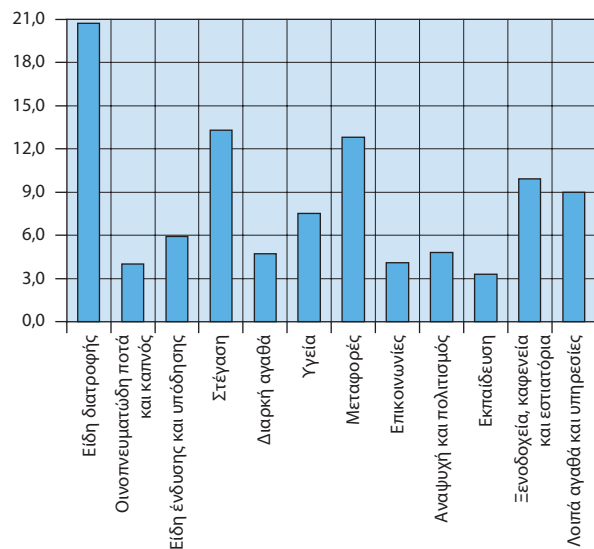
Ποσοστιαία (%) κατανομή της μέσης μηνιαίας δαπάνης (αγορές)
των νοικοκυριών για αγαθά και υπηρεσίες, 2015των νοικοκυριών για αγαθά και υπηρεσίες,
2015

Αγαθά και υπηρεσίες	2013		2014		2015	
	Αξία σε ευρώ	%	Αξία σε ευρώ	%	Αξία σε ευρώ	%
Σύνολο	1.509,39	100,0	1.460,52	100,0	1.419,57	100,0
Είδη διατροφής	307,33	20,4	299,79	20,5	293,30	20,7
Οινοπνευματώδη ποτά και καπνός	62,80	4,2	58,80	4,0	57,27	4,0
Είδη ένδυσης και υπόδησης	87,38	5,8	85,70	5,9	83,06	5,9
Στέγαση	230,99	13,7	195,29	13,4	189,21	13,3
Διαρκή αγαθά	83,94	5,6	72,76	5,0	66,49	4,7
Υγεία	104,44	6,9	105,76	7,2	107,06	7,5
Μεταφορές	189,19	12,5	184,82	12,7	181,64	12,8
Επικοινωνίες	61,91	4,1	60,08	4,1	58,46	4,1
Αναψυχή και πολιτισμός	68,82	4,6	68,71	4,7	67,95	4,8
Εκπαίδευση	50,83	3,4	50,84	3,5	46,70	3,3
Ξενοδοχεία, καφενεία και εστιατόρια	145,55	9,6	143,49	9,8	141,05	9,9
Λοιπά αγαθά και υπηρεσίες	140,19	9,3	134,49	9,2	127,37	9,0

2. Μέση μηνιαία καταναλωθείσα ποσότητα βασικών αγαθών,
2011 - 2015

	2011	2012	2013	2014	2015
Ρύζι (gr)	1.286	1.296	1.317	1.318	1.329
Ψωμί και είδη αρτοποιίας (gr)	11.373	11.140	10.809	10.693	10.676
Ζυμαρικά (gr)	2.636	2.672	2.766	2.715	2.848
Κρέας (gr)	11.441	11.029	10.413	10.376	10.268
Ψάρι (gr)	3.293	3.143	2.947	2.972	2.778
Γάλα (ml)	12.727	12.418	12.122	12.257	11.912
Αυγά (σε τεμάχια)	16	16	15	15	15
Γιαούρτι (gr)	1.835	1.745	1.731	1.796	1.865
Τυρί (gr)	3.535	3.373	3.185	3.004	2.841
Φρούτα νωπά, συντηρημένα και ξηροί καρποί (gr)	20.917	19.916	17.567	17.621	17.206
Λαχανικά νωπά, συντηρημένα και όσπρια (gr)	28.992	28.403	26.272	26.477	26.111
Ελαιόλαδο (ml)	3.534	3.729	3.477	3.431	3.256
Τσιγάρα (σε τεμάχια)	269	237	221	201	185
Οινοπνευματώδη ποτά (ml)	4.096	3.788	3.781	3.792	3.871

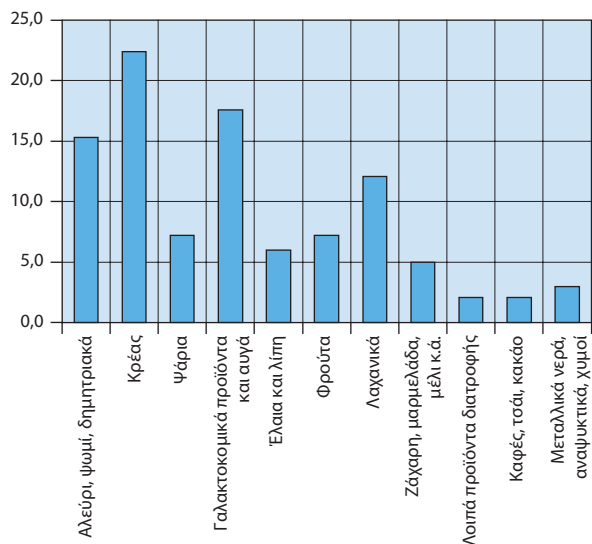
Ποσοστιαία (%) κατανομή της μέσης μηνιαίας δαπάνης (αγορές) των νοικοκυριών για είδη διατροφής, 2015

3. Μέση μηνιαία δαπάνη (αγορές) των νοικοκυριών για αγαθά και υπηρεσίες, κατά κατάσταση φτώχειας του πληθυσμού, 2015

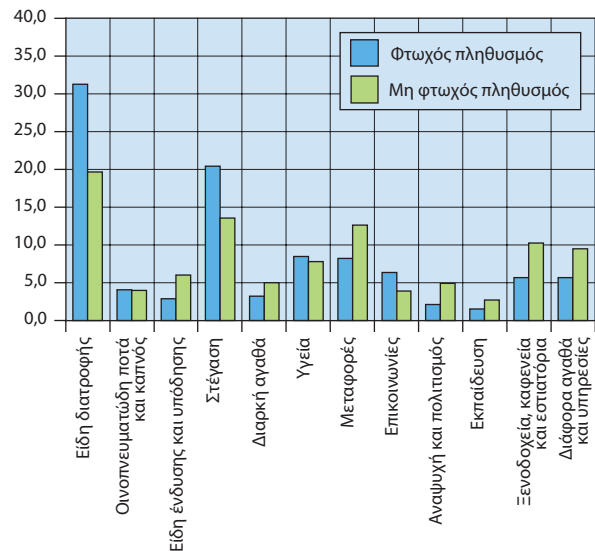
Αγαθά και υπηρεσίες	Φτωχός πληθυσμός		Μη φτωχός πληθυσμός		Φτωχός / Μη φτωχός πληθυσμός %
	Αξία σε ευρώ	%	Αξία σε ευρώ	%	
Σύνολο	316,18	100,0	969,73	100,0	32,6
Είδη διατροφής	98,89	31,3	191,37	19,7	51,7
Οινοπνευματώδη ποτά και καπνός	12,90	4,1	38,58	4,0	33,4
Είδη ένδυσης και υπόδησης	9,28	2,9	58,25	6,0	15,9
Στέγαση	64,47	20,4	132,14	13,6	48,8
Διαρκή αγαθά	10,25	3,2	48,91	5,0	21,0
Υγεία	26,86	8,5	75,28	7,8	35,7
Μεταφορές	25,81	8,2	122,16	12,6	21,1
Επικοινωνίες	20,37	6,4	38,13	3,9	53,4
Αναψυχή και πολιτισμός	6,52	2,1	47,66	4,9	13,7
Εκπαίδευση	4,82	1,5	25,73	2,7	18,7
Ξενοδοχεία, καφενεία και εστιατόρια	18,00	5,7	99,84	10,3	18,0
Διάφορα αγαθά και υπηρεσίες	18,01	5,7	91,69	9,5	19,6

Ποσοστιαία (%) κατανομή της μέσης μηνιαίας δαπάνης (αγορές) των νοικοκυριών, κατά κατάσταση φτώχειας, 2015

4. Ποσοστιαία (%) κατανομή των νοικοκυριών ανάλογα με τις ανέσεις που διαθέτουν στην κατοικία τους, 2011 - 2015

	2011	2012	2013	2014	2015
Τηλέοραση έγχρωμη	99,5	99,3	99,3	99,4	99,6
Προσωπικός ηλεκτρονικός υπολογιστής	55,8	58,0	59,5	64,2	65,5
Κινητό τηλέφωνο	88,4	89,2	89,2	89,6	90,1
Δεύτερη κατοικία	17,4	16,0	16,5	16,6	16,6
Πλυντήριο πιάτων	37,9	37,4	36,5	36,3	36,5
Σταθερό τηλέφωνο	83,6	83,3	81,6	83,8	87,4
Καταψύκτης	26,8	26,9	29,1
Κεντρική θέρμανση	64,7	55,7	38,1	35,5	39,8
Επιβατικό αυτοκίνητο ΙΧ	72,1	65,2	64,6	65,9	66,0
Χώρος στάθμευσης	13,4	13,6	13,4	13,4	13,2

... = Μη διαθέσιμα στοιχεία.

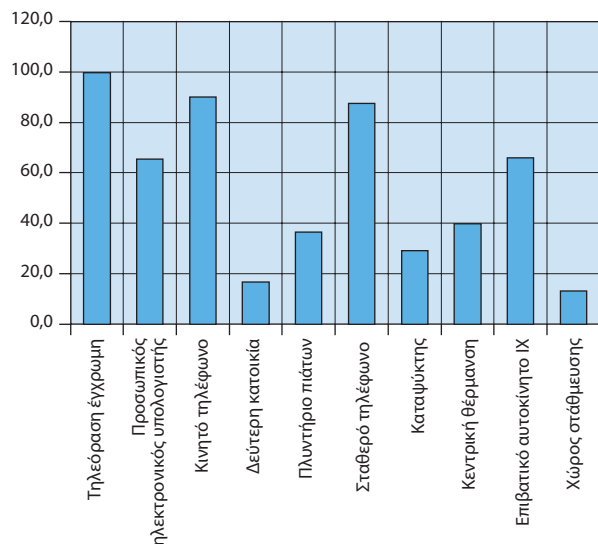
Ανέσεις που διαθέτουν στην κατοικία τους τα νοικοκυριά, 2015



5. Ποσοστιαία (%) κατανομή των νοικοκυριών, κατά αριθμό δωματίων και εμβαδόν της κατοικίας τους, 2011 - 2015

	2011	2012	2013	2014	2015
Αριθμός δωματίων					
1	3,8	4,3	5,1	4,3	3,8
2	19,5	20,6	23,6	20,4	19,9
3	45,2	46,2	43,1	45,3	47,7
4	23,9	22,4	21,2	22,0	21,5
5	6,3	5,1	5,2	5,7	5,7
6+	1,3	1,5	1,8	2,4	1,6
Εμβαδόν (σε m²)					
≥ 40	5,3	5,9	5,8	4,4	3,9
41 - 60	16,9	17,3	17,9	15,8	16,1
61 - 100	53,7	53,7	53,9	55,1	55,0
101 +	24,1	23,1	22,4	24,7	25,0

6. Ποσοστιαία (%) κατανομή των νοικοκυριών, κατά κύριο μέσο θέρμανσης, 2011 - 2015

	2011	2012	2013	2014	2015
Καλοριφέρ πετρελαίου	64,4	55,7	38,1	35,3	39,6
Καλοριφέρ φυσικού αερίου	7,7	8,1	8,9	8,8	10,4
Σόμπα πετρελαίου	4,2	3,4	2,2	3,0	2,4
Σόμπα υγραερίου	1,5	2,0	2,3	1,8	1,4
Σόμπα καυσόξυλων	6,7	7,9	11,6	12,4	9,7
Θερμοσυσσωρευτές	2,3	1,7	1,9	2,1	2,0
Ηλεκτρικές συσκευές (σόμπα, αερόθερμο, καλοριφέρ)	4,4	6,9	11,5	13,0	14,2
Συσκευή κλιματισμού (air condition)	4,7	5,8	12,6	12,2	9,6
Άλλο είδος	3,8	7,8	9,5	9,7	10,3
Δε θερμαίνεται	0,2	0,8	1,5	1,6	0,5

Ποσοστιαία (%) κατανομή των νοικοκυριών, κατά κύριο μέσο θέρμανσης, 2015

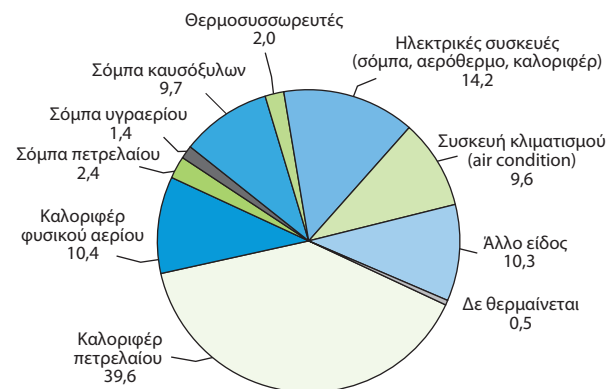

Φτώχεια – Ανισότητα



**1. Κίνδυνος φτώχειας μετά τις κοινωνικές μεταβιβάσεις⁽¹⁾,
κατά φύλο και ομάδες ηλικιών, 2011 - 2016**

%	2011	2012	2013	2014	2015	2016
Κατώφλι κινδύνου φτώχειας (σε ευρώ)	6.591	5.708	5.023	4.608	4.512	4.500
Κατά φύλο						
Σύνολο	21,4	23,1	23,1	22,1	21,4	21,2
Άρρενες	20,9	22,5	22,4	22,2	21,5	21,2
Θήλειες	21,9	23,6	23,8	22,0	21,2	21,2
Κατά ομάδες ηλικιών						
0 - 17	23,7	26,9	28,8	25,5	26,6	26,3
18 - 64	20,0	23,8	24,1	23,5	22,5	22,7
65+	23,6	17,2	15,1	14,9	13,7	12,4

(1) Κίνδυνος φτώχειας μετά τις κοινωνικές μεταβιβάσεις: το ποσοστό των ατόμων που ζουν σε νοικοκυριά, των οποίων το συνολικό ισοδύναμο διαθέσιμο εισόδημα είναι χαμηλότερο του κατωφλίου της φτώχειας, δηλαδή του 60% του εθνικού διάμεσου (του εισοδήματος που βρίσκεται στο μέσο της κατανομής) ισοδύναμου διαθέσιμου εισοδήματος.

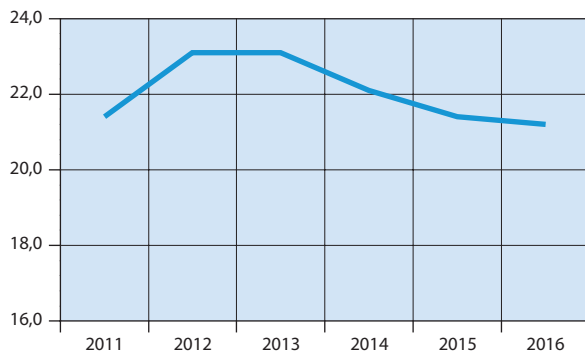
Κίνδυνος φτώχειας

**2. Κίνδυνος φτώχειας μετά τις κοινωνικές μεταβιβάσεις⁽¹⁾,
κατά κατάσταση απασχόλησης, 2012 - 2016**

%	2012	2013	2014	2015	2016
Κατά συνήθη κατάσταση απασχόλησης					
Εργαζόμενοι	15,1	13,1	13,4	13,4	14,1
Μη εργαζόμενοι	27,9	26,6	25,6	24,1	23,6
Άνεργοι	45,8	46,3	45,9	44,8	47,1
Συνταξιούχοι	14,3	12,4	11,5	10,8	9,7
Λοιποί μη οικονομικά ενεργοί	33,3	30,3	28,4	26,2	25,4
Κίνδυνος φτώχειας εργαζομένων					
Σύνολο	15,1	13,1	13,2	13,4	14,1
Άρρενες	16,5	13,4	15,4	15,2	15,3
Θήλειες	13,2	12,6	10,1	11,0	12,3
Χρόνος εργασίας					
Πλήρης απασχόληση	13,4	10,7	11,9	11,6	12,2
Μερική απασχόληση	27,3	27,0	27,9	28,2	30,3

(1) Κίνδυνος φτώχειας μετά τις κοινωνικές μεταβιβάσεις: το ποσοστό των ατόμων που ζουν σε νοικοκυριά, των οποίων το συνολικό ισοδύναμο διαθέσιμο εισόδημα είναι χαμηλότερο του κατωφλίου της φτώχειας, δηλαδή του 60% του εθνικού διάμεσου (του εισοδήματος που βρίσκεται στο μέσο της κατανομής) ισοδύναμου διαθέσιμου εισοδήματος.

**3. Κίνδυνος φτώχειας, κατά επίπεδο εκπαίδευσης,
2012 - 2016**

%	2012	2013	2014	2015	2016
Επίπεδο εκπαίδευσης					
Προσχολική, πρωτοβάθμια και πρώτο στάδιο δευτεροβάθμιας εκπαίδευσης	28,7	27,4	27,2	27,1	24,5
Δεύτερο στάδιο δευτεροβάθμιας εκπαίδευσης, μεταδευτεροβάθμια εκπαίδευση	18,9	23,2	22,3	21,5	21,7
Πρώτο και δεύτερο στάδιο τριτοβάθμιας εκπαίδευσης	12,5	8,8	8,7	9,3	10,2

4. Άτομα με υλικές στερήσεις⁽¹⁾, 2011 - 2016

%						
Ομάδες ηλικιών	2011	2012	2013	2014	2015	2016
Σύνολο	28,4	33,7	37,3	39,5	39,9	38,5
0 - 17	29,2	34,8	39,9	41,9	44,5	42,3
18 - 64	28,2	34,7	38,5	40,1	41,5	39,6
65 +	28,4	29,4	31,1	35,7	34,9	34,4

(1) Ο δείκτης «ποσοστό ατόμων με υλικές στερήσεις» εκτιμά το επίπεδο διαβίωσης μετρώντας το ποσοστό του πληθυσμού που δεν μπορεί να ανταποκριθεί οικονομικά ή στερείται λόγω οικονομικής αδυναμίας τουλάχιστον 3 από έναν κατάλογο 9 αγαθών και υπηρεσιών:

- Πληρωμή πάγιων λογαριασμών, όπως ενοίκιο ή δόση δανείου, πάγιοι λογαριασμοί (ηλεκτρικού ρεύματος, νερού, αερίου κλπ.), δόσεις πιστωτικών καρτών ή δόσεις δανείου για οικιακή, διακοπές κλπ., ή αγορές με δόσεις κύριας κατοικίας
- Διακοπές για μία εβδομάδα
- Διατροφή που να περιλαμβάνει κάθε δεύτερη ημέρα κοτόπουλο, κρέας, ψάρι ή λαχανικά ίσης θρεπτικής αξίας
- Έκτακτες αλλά αναγκαίες δαπάνες
- Τηλέφωνο (περιλαμβάνεται και το κινητό τηλέφωνο)
- Έγχρωμη τηλεόραση
- Πλυντήριο ρούχων
- ΙΧ επιβατικό αυτοκίνητο
- Ικανοποιητική θέρμανση.

5. Νοικοκυριά που αντιμετωπίζουν δυσμενείς συνθήκες στην κατοικία τους, 2012 - 2016

%					
	2012	2013	2014	2015	2016

Νοικοκυριά που διαβιούν σε κατοικίες που αντιμετωπίζουν:

Θόρυβο	26,2	24,5	19,6	19,4	20,0
Διαρροή στη στέγη, υγρασία σε τοίχους, πατώματα, θεμέλια ή σάπιες κάσες στα παράθυρα ή σάπια πατώματα	14,9	13,9	13,7	14,7	14,7
Σκοτεινά δωμάτια	7,1	7,1	6,6	6,2	6,3
Έλλειψη λουτρού και μπάνιου	0,8	0,9	0,7	0,5	0,5
Έλλειψη εσωτερικής τουαλέτας	0,6	0,7	0,5	0,5	0,4

6. ΕΕ: Πληθυσμός σε κίνδυνο φτώχειας ή κοινωνικό αποκλεισμό, 2011 - 2015

	2011	2012	2013	2014	2015
ΕΕ 28	24,3	24,7	24,6	24,4	23,7
Ευρωζώνη					
Αυστρία (AT)	19,2	18,5	18,8	19,2	18,3
Βέλγιο (BE)	21,0	21,6	20,8	21,2	21,1
Γαλλία (FR)	19,3	19,1	18,1	18,5	17,7
Γερμανία (DE)	19,9	19,6	20,3	20,6	20,0
Ελλάς (EL)	31,0	34,6	35,7	36,0	35,7
Εσθονία (EE)	23,1	23,4	23,5	26,0	24,2
Ιρλανδία (IE)	29,4	30,0	29,5	27,6	26,0
Ισπανία (ES)	26,7	27,2	27,3	29,2	28,6
Ιταλία (IT)	28,1	29,9	28,5	28,3	28,7
Κύπρος (CY)	24,6	27,1	27,8	27,4	28,9
Λετονία (LV)	40,1	36,2	35,1	32,7	30,9
Λιθουανία (LT)	33,1	32,5	30,8	27,3	29,3
Λουξεμβούργο (LU)	16,8	18,4	19,0	19,0	18,5
Μάλτα (MT)	22,1	23,1	24,0	23,8	22,4
Ολλανδία (NE)	15,7	15,0	15,9	16,5	16,4
Πορτογαλία (PT)	24,4	25,3	27,5	27,5	26,6
Σλοβακία (SK)	20,6	20,5	19,8	18,4	18,4
Σλοβενία (SI)	19,3	19,6	20,4	20,4	19,2
Φινλανδία (FI)	17,9	17,2	16,0	17,3	16,8
Εκτός Ευρωζώνης					
Βουλγαρία (BG)	49,1	49,3	48,0	40,1	41,3
Δανία (DK)	17,6	17,5	18,3	17,9	17,7
Ηνωμένο Βασίλειο (UK)	22,7	24,1	24,8	24,1	23,5
Κροατία (HR)	32,6	32,6	29,9	29,3	29,1
Ουγγαρία (HU)	31,5	33,5	34,8	31,8	28,2
Πολωνία (PL)	27,2	26,7	25,8	24,7	23,4
Ρουμανία (RO)	40,9	43,2	41,9	40,3	37,4
Σουηδία (SE)	16,1	15,6	16,4	16,9	16,0
Τσεχική Δημοκρατία (CZ)	15,3	15,4	14,6	14,8	14,0

Πηγή: Eurostat.

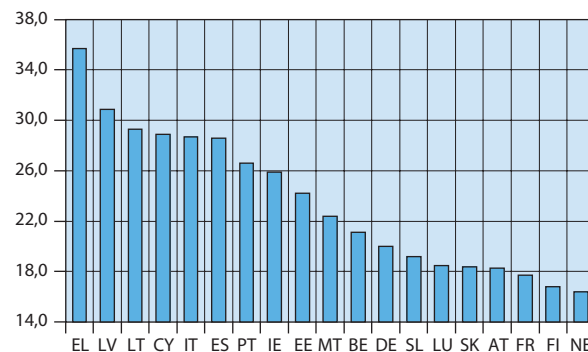
Χώρες Ευρωζώνης: Πληθυσμός σε κίνδυνο φτώχειας ή κοινωνικό αποκλεισμό, 2015

Εκπαίδευση



1. Πρωτοβάθμια εκπαίδευση (νηπιαγωγεία): Μαθητές, σχολικές μονάδες και διδακτικό προσωπικό, λήξη σχολικού έτους 2011/12 - 2014/15

	2011/12	2012/13	2013/14	2014/15
Σχολικές μονάδες	5.861	5.792	5.606	5.612
Διδακτικό προσωπικό ⁽¹⁾	14.018	13.853	13.526	14.573
Μαθητές	165.931	166.576	160.994	160.201
Δημόσια				
Σχολικές μονάδες	5.401	5.309	5.161	5.171
Διδακτικό προσωπικό ⁽¹⁾	13.320	13.155	12.877	13.803
Μαθητές	154.396	155.541	151.019	149.764
Μαθητές ανά νηπιαγωγό	11,6	11,8	11,7	11,0
Ιδιωτικά				
Σχολικές μονάδες	460	483	445	441
Διδακτικό προσωπικό	698	698	649	770
Μαθητές	11.535	11.035	9.975	10.437
Μαθητές ανά νηπιαγωγό	16,5	15,8	15,7	13,6

(1) Περιλαμβάνονται και οι «απόντες», οι οποίοι αφορούν μόνο στα δημόσια νηπιαγωγεία. «Απόντες» θεωρούνται όσοι ανήκουν οργανικά στο σχολείο, αλλά απουσιάζουν για διάστημα μεγαλύτερο των 20 εργάσιμων ημερών (λόγω ασθένειας, τοκετού, μετεκπαίδευσης κλπ.) και έχει ζητηθεί η αντικατάστασή τους, καθώς και οι αποσπασμένοι στο Υπουργείο Παιδείας, Έρευνας και Θρησκευμάτων, σε Διεύθυνση Πρωτοβάθμιας Εκπαίδευσης ή αλλού.

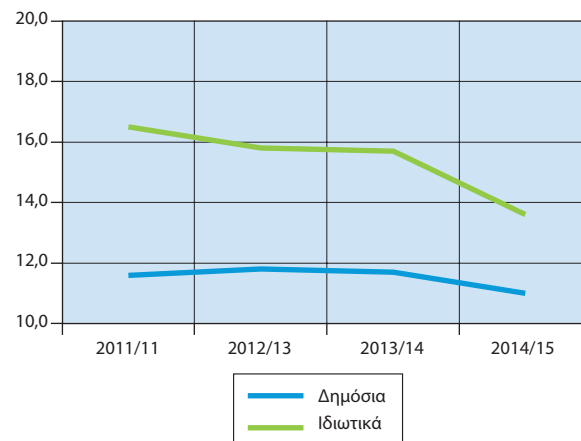
Μαθητές ανά νηπιαγωγό (νηπιαγωγεία)

2. Πρωτοβάθμια εκπαίδευση (δημοτικά): Μαθητές, σχολικές μονάδες και διδακτικό προσωπικό, λήξη σχολικού έτους 2011/12 - 2014/15

	2011/12	2012/13	2013/14	2014/15
Σχολικές μονάδες	4.746	4.698	4.633	4.560
Διδακτικό προσωπικό ⁽¹⁾	67.314	65.557	65.329	65.461
Μαθητές	633.291	630.043	625.165	639.600
Δημόσια				
Σχολικές μονάδες	4.392	4.350	4.313	4.398
Διδακτικό προσωπικό ⁽¹⁾	63.396	61.726	61.582	62.446
Μαθητές	590.070	588.832	586.111	606.571
Μαθητές ανά δάσκαλο	9,3	9,5	9,5	9,7
Ιδιωτικά				
Σχολικές μονάδες	354	348	320	307
Διδακτικό προσωπικό	3.918	3.831	3.747	3.742
Μαθητές	43.221	41.211	39.054	38.819
Μαθητές ανά δάσκαλο	11,0	10,8	10,4	10,4

(1) Περιλαμβάνονται οι δάσκαλοι, οι καθηγητές ξένων γλωσσών, μουσικής, φυσικής αγωγής, πληροφορικής κλπ. Στα δημόσια σχολεία περιλαμβάνονται και οι «απόντες». «Απόντες» θεωρούνται όσοι ανήκουν οργανικά στο σχολείο, αλλά απουσιάζουν για διάστημα μεγαλύτερο των 20 εργάσιμων ημερών (λόγω ασθένειας, τοκετού, μετεκπαίδευσης κλπ.) και έχει ζητηθεί η αντικατάστασή τους, καθώς και οι αποσπασμένοι στο Υπουργείο Παιδείας, Έρευνας και Θρησκευμάτων, σε Διεύθυνση Πρωτοβάθμιας Εκπαίδευσης ή αλλού.

Μαθητές ανά δάσκαλο (δημοτικά σχολεία)

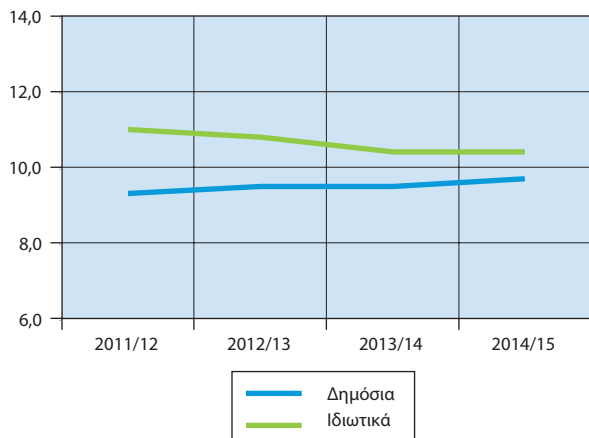

3. Δευτεροβάθμια εκπαίδευση (γυμνάσια): Μαθητές, σχολικές μονάδες και διδακτικό προσωπικό, λήξη σχολικού έτους 2010/11 - 2013/14

	2010/11	2011/12	2012/13	2013/14
Ημερήσια				
Σχολικές μονάδες	1.928	1.829	1.827	1.794
Διδακτικό προσωπικό ⁽¹⁾	49.039	45.273	42.665	38.655
Μαθητές	332.005	324.402	319.950	310.389
Δημόσια				
Σχολικές μονάδες	1.747	1.657	1.659	1.625
Διδακτικό προσωπικό ⁽¹⁾	45.875	42.226	39.800	35.908
Μαθητές	308.697	302.116	299.571	291.458
Μαθητές ανά καθηγητή	6,7	7,2	7,5	8,1
Ιδιωτικά				
Σχολικές μονάδες	99	99	98	98
Διδακτικό προσωπικό	2.262	2.197	2.080	2.010
Μαθητές	16.328	16.182	15.087	14.042
Μαθητές ανά καθηγητή	7,2	7,4	7,3	7,0
Εσπερινά				
Δημόσια				
Σχολικές μονάδες	79	72	70	71
Διδακτικό προσωπικό ⁽¹⁾	887	845	785	737
Μαθητές	6.909	6.069	5.292	4.889
Μαθητές ανά καθηγητή	7,8	7,2	6,7	6,6
Ιδιωτικά				
Σχολικές μονάδες	3	1	—	—
Διδακτικό προσωπικό	15	5	—	—
Μαθητές	71	35	—	—
Μαθητές ανά καθηγητή	4,7	7,0	—	—

(1) Περιλαμβάνονται και οι «απόντες», οι οποίοι αφορούν μόνο στα δημόσια γυμνάσια. «Απόντες» θεωρούνται όσοι ανήκουν οργανικά στο σχολείο, αλλά απουσιάζουν για διάστημα μεγαλύτερο των 20 εργάσιμων ημερών (λόγω ασθένειας, τοκετού, μετεκπαίδευσης κλπ.) και έχει ζητηθεί η αντικατάστασή τους, καθώς και οι αποσπασμένοι στο Υπουργείο Παιδείας, Έρευνας και Θρησκευμάτων, σε Διεύθυνση Δευτεροβάθμιας Εκπαίδευσης ή αλλού.

Μαθητές ανά καθηγητή (γυμνάσια)

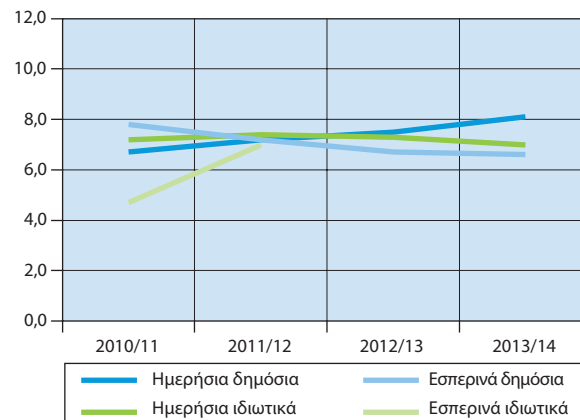

4. Δευτεροβάθμια εκπαίδευση (γενικά λύκεια): Μαθητές, σχολικές μονάδες και διδακτικό προσωπικό, λήξη σχολικού έτους 2010/11 - 2013/14

	2010/11	2011/12	2012/13	2013/14
Ημερήσια				
Σχολικές μονάδες	1.338	1.320	1.318	1.306
Διδακτικό προσωπικό ⁽¹⁾	29.837	27.672	27.327	24.345
Μαθητές	247.209	247.717	245.892	241.905
Δημόσια				
Σχολικές μονάδες	1.175	1.159	1.155	1.145
Διδακτικό προσωπικό ⁽¹⁾	27.365	25.318	25.012	22.183
Μαθητές	224.999	226.129	225.189	222.441
Μαθητές ανά καθηγητή	8,2	8,9	9,0	10,0
Ιδιωτικά				
Σχολικές μονάδες	91	90	91	92
Διδακτικό προσωπικό	1.793	1.834	1.741	1.709
Μαθητές	15.280	15.344	14.696	13.875
Μαθητές ανά καθηγητή	8,8	8,4	8,4	8,1
Εσπερινά				
Δημόσια				
Σχολικές μονάδες	69	69	70	68
Διδακτικό προσωπικό ⁽¹⁾	650	499	555	442
Μαθητές	6.583	6.016	5.809	5.492
Μαθητές ανά καθηγητή	10,1	12,1	10,5	12,4
Ιδιωτικά				
Σχολικές μονάδες	3	2	2	1
Διδακτικό προσωπικό	29	21	19	11
Μαθητές	347	228	198	97
Μαθητές ανά καθηγητή	12,0	10,9	10,4	8,8

(1) Περιλαμβάνονται και οι «απόντες», οι οποίοι αφορούν μόνο στα δημόσια λύκεια. «Απόντες» θεωρούνται όσοι ανήκουν οργανικά στο σχολείο, αλλά απουσιάζουν για διάστημα μεγαλύτερο των 20 εργάσιμων ημερών (λόγω ασθένειας, τοκετού, μετεκπαίδευσης κλπ.) και έχει ζητηθεί η αντικατάστασή τους, καθώς και οι αποσπασμένοι στο Υπουργείο Παιδείας, Έρευνας και Θρησκευμάτων, σε Διεύθυνση Δευτεροβάθμιας Εκπαίδευσης ή αλλού.

Μαθητές ανά καθηγητή (γενικά λύκεια)

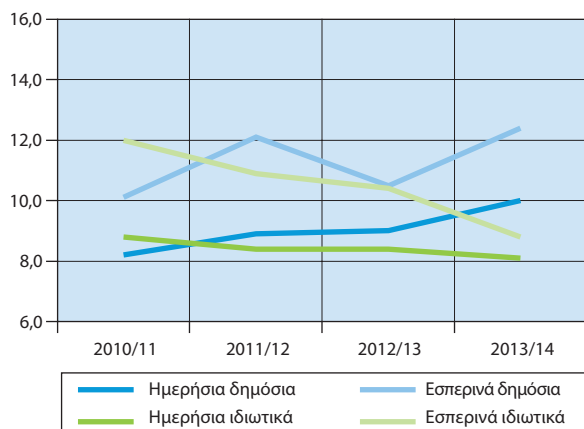

5. Ανώτατη εκπαίδευση (τεχνολογικός τομέας): Διδακτικό προσωπικό, φοιτητές και πτυχιούχοι, λήξη ακαδημαϊκού έτους 2009/10 - 2013/14

	2009/10	2010/11	2011/12	2012/13	2013/14
Διδακτικό προσω-					
πικό ⁽¹⁾	11.337	10.245	⁽³⁾ 6.826	⁽³⁾ 5.487	⁽³⁾ 4.004
Φοιτητές ⁽²⁾	97.310	111.909	106.104	107.519	99.389
Πτυχιούχοι	9.742	19.017	19.253	18.707	18.560

(1) Αφορά στο διδακτικό προσωπικό που ανήκει στο τμήμα και διδάσκει σε αυτό.

(2) Δεν περιλαμβάνονται οι φοιτητές που έχουν τελειώσει τα προβλεπόμενα από τον νόμο έτη σπουδών και οφείλουν μαθήματα και οι οποίοι ήταν: 115.736 για το 2009/10, 110.748 για το 2010/11, 115.809 για το 2011/12 106.295 για το 2012/13 και 104.872 για το 2013/14.

(3) Η μείωση αφορά, κυρίως, στο προσωπικό με σύμβαση εργασίας ορισμένου χρόνου (Ν. 3986/2011, άρθρο 37, παρ. 3).

Φοιτητές: τεχνολογικός τομέας – πανεπιστημιακός τομέας

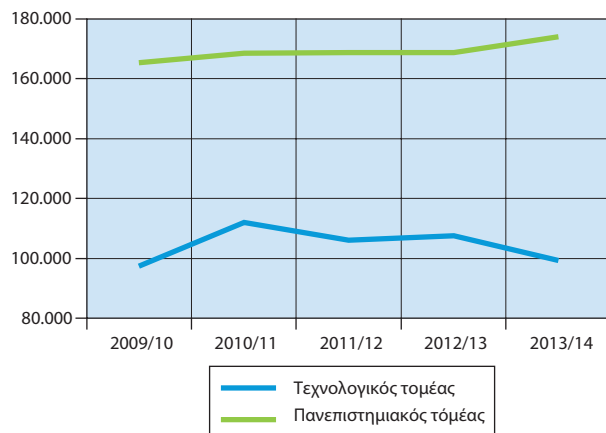

**6. Ανώτατη εκπαίδευση (πανεπιστημιακός τομέας):
Διδακτικό προσωπικό, φοιτητές και πτυχιούχοι,
λήξη ακαδημαϊκού έτους 2009/10 - 2013/14**

	2009/10	2010/11	2011/12	2012/13	2013/14
Διδακτικό προσωπικό ⁽¹⁾	13.299	12.626	11.531	11.076	10.801
Φοιτητές ⁽²⁾	165.443	168.478	168.804	168.637	174.039
Πτυχιούχοι	31.602	31.711	31.516	32.430	32.982
Μεταπτυχιακοί φοιτητές Λαβόντες μεταπτυχιακό ⁽³⁾	31.071	32.247	32.255	33.687	36.572
8.127	8.366	9.695	8.900	9.231	
Διδακτορικοί φοιτητές Λαβόντες διδακτορικό	22.636	22.563	23.371	22.931	23.795
1.892	1.685	1.726	1.522	1.596	

(1) Αφορά στο διδακτικό προσωπικό που ανήκει στο τμήμα και διδάσκει σε αυτό.

(2) Δεν περιλαμβάνονται οι φοιτητές που έχουν τελειώσει τα προβλεπόμενα από τον νόμο έτη σπουδών και οφείλουν μαθήματα και οι οποίοι ήταν: 176.393 για το 2009/10, 178.826 για το 2010/11, 183.986 για το 2011/12, 182.034 για το 2012/3 και 193.207 για το 2013/4.

(3) MSc, MA, MBA κλπ.

Μεταπτυχιακοί φοιτητές – Διδακτορικοί φοιτητές

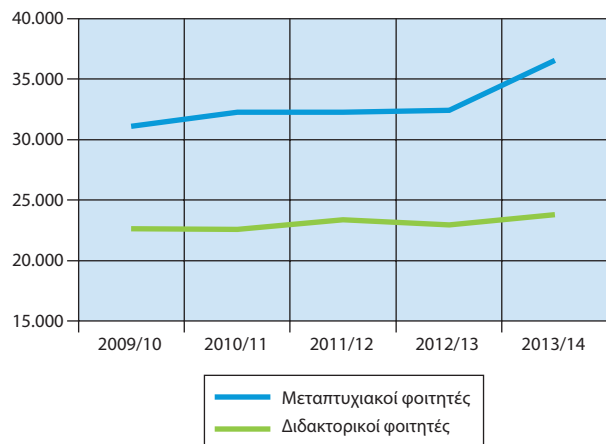

7. ΕΕ: Προσδοκώμενη διάρκεια σπουδών⁽¹⁾, 2008 - 2012

	2008	2009	2010	2011	2012
ΕΕ 28	17,3	17,4	17,5	17,6	17,6
Ευρωζώνη					
Αυστρία (AT)	16,6	16,8	17,1	17,1	17,2
Βέλγιο (BE)	19,6	19,6	19,7	19,6	19,6
Γαλλία (FR)	16,4	16,3	16,4	16,5	16,5
Γερμανία (DE)	17,6	17,7	17,9	18,1	18,2
Ελλάς (EL)	17,3	...	17,9	18,1	18,3
Εσθονία (EE)	18,1	18,2	18,0	18,2	18,1
Ιρλανδία (IE)	16,8	16,6	17,1	17,3	17,5
Ισπανία (ES)	16,9	17,0	17,4	17,7	17,9
Ιταλία (IT)	17,3	17,3	17,3	17,3	17,1
Κύπρος (CY)	14,7	15,1	15,0	14,9	14,9
Λετονία (LV)	18,1	18,2	18,0	18,1	17,9
Λιθουανία (LT)	19,0	19,2	19,1	19,1	18,9
Λουξεμβούργο (LU)	14,0	14,0	14,1	15,0	15,1
Μάλτα (MT)	15,0	15,3	15,8	15,0	15,2
Ολλανδία (NE)	17,8	17,9	18,0	19,0	19,1
Πορτογαλία (PT)	18,3	18,7	18,6	18,4	18,0
Σλοβακία (SK)	16,5	16,5	16,6	16,5	16,4
Σλοβενία (SI)	18,5	18,4	18,5	18,4	18,5
Φινλανδία (FI)	20,5	20,4	20,5	20,6	20,5
Εκτός Ευρωζώνης					
Βουλγαρία (BG)	16,0	16,0	16,2	16,4	16,4
Δανία (DK)	18,8	18,8	19,2	19,6	19,8
Ηνωμένο Βασίλειο (UK)	16,2	16,4	16,7	16,6	16,6
Κροατία (HR)	15,8	15,8	16,2	16,2	16,4
Ουγγαρία (HU)	17,7	17,6	17,6	17,7	17,7
Πολωνία (PL)	17,8	18,0	18,1	18,1	18,3
Ρουμανία (RO)	17,6	18,0	17,9	17,5	16,9
Σουηδία (SE)	19,5	19,6	19,9	19,8	19,9
Τσεχική Δημοκρατία (CZ)	17,6	17,8	18,0	18,1	18,1

Πηγή: Eurostat.

... = Μη διαθέσιμα στοιχεία.

(1) Η προσδοκώμενη διάρκεια σπουδών αντιστοιχεί στα προσδοκώμενα έτη εκπαίδευσης κατά τη διάρκεια της ζωής ενός ατόμου και υπολογίζεται αθροίζοντας τα ποσοστά εγγραφών για κάθε έτος ηλικίας από την ηλικία των 5 ετών και άνω.

8. ΕΕ: Συνολικές δαπάνες της Γενικής Κυβέρνησης για την εκπαίδευση ως ποσοστό (%) του ΑΕΠ, 2011 - 2015

	2011	2012	2013	2014	2015
ΕΕ 28	5,1	5,0	5,0	5,0	4,9
Ευρωζώνη					
Αυστρία (AT)	5,0	5,0	5,0	5,0	5,0
Βέλγιο (BE)	6,2	6,2	6,4	6,3	6,4
Γαλλία (FR)	5,5	5,5	5,5	5,5	5,5
Γερμανία (DE)	4,3	4,2	4,3	4,2	4,2
Ελλάς (EL)	4,4	4,5	4,6	4,4	4,3
Εσθονία (EE)	6,2	6,3	6,0	5,7	6,1
Ιρλανδία (IE)	5,6	5,3	5,0	4,8	3,7
Ισπανία (ES)	4,4	4,2	4,1	4,1	*4,1
Ιταλία (IT)	4,1	4,1	4,1	4,0	4,0
Κύπρος (CY)	6,5	6,1	6,5	5,7	5,7
Λετονία (LV)	5,9	5,7	5,7	5,9	6,0
Λιθουανία (LT)	6,1	5,8	5,6	5,4	5,4
Λουξεμβούργο (LU)	5,6	5,8	5,4	5,3	5,2
Μάλτα (MT)	5,7	5,8	5,8	5,6	5,5
Ολλανδία (NE)	5,5	5,5	5,4	5,4	*5,4
Πορτογαλία (PT)	7,3	6,2	6,2	6,1	6,0
Σλοβακία (SK)	4,1	4,1	4,0	4,1	4,2
Σλοβενία (SI)	6,4	6,5	6,5	6,0	5,6
Φινλανδία (FI)	6,5	6,4	6,4	6,4	⁽¹⁾ 6,2
Εκτός Ευρωζώνης					
Βουλγαρία (BG)	3,4	3,3	3,7	4,1	4,0
Δανία (DK)	6,8	7,0	6,9	7,1	7,0
Ηνωμένο Βασίλειο (UK)	6,0	5,7	5,4	5,4	5,1
Κροατία (HR)	*4,9	*4,9	*5,1	*4,7	*4,7
Ουγγαρία (HU)	5,1	4,7	4,6	5,1	5,2
Πολωνία (PL)	5,4	5,4	5,3	5,3	5,2
Ρουμανία (RO)	4,1	3,0	2,8	3,0	3,1
Σουηδία (SE)	6,4	6,5	6,6	6,6	6,5
Τσεχική Δημοκρατία (CZ)	5,1	5,0	5,1	5,1	4,9

Πηγή: Eurostat.

* = Προσωρινά στοιχεία.

(1) Διακοπή χρονοσειράς.

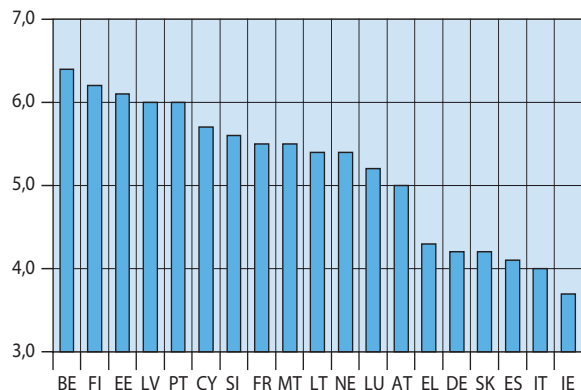
Χώρες Ευρωζώνης: Συνολικές δαπάνες της Γενικής Κυβέρνησης για την εκπαίδευση ως ποσοστό (%) του ΑΕΠ, 2015

Υγεία

1. Ποσοστιαία (%) κατανομή του πληθυσμού κατά την κατάσταση της υγείας του, 2012 - 2016

	2012	2013	2014	2015	2016
Γενική κατάσταση υγείας					
Πολύ καλή	47,0	46,0	44,8	44,3	45,0
Καλή	28,1	28,1	28,8	29,7	29,0
Μέτρια	15,7	15,5	15,7	15,6	15,6
Κακή	6,5	7,5	7,8	7,5	7,5
Πολύ κακή	2,7	2,9	2,9	2,9	2,8
Χρόνια προβλήματα υγείας	23,7	23,7	23,9	24,0	24,0
Περιορισμός των συνήθων δραστηριοτήτων λόγω υγείας					
Πολύ μεγάλος	10,0	10,7	11,3	11,2	11,2
Μεγάλος	12,6	12,4	12,6	13,6	13,5

2. Θεραπευτήρια, κλίνες, κέντρα υγείας και φαρμακεία ανά 100.000 κατοίκους, 2011 - 2015

	2011	2012	2013	2014	2015
Θεραπευτήρια	2,8	2,7	2,6	2,6	2,6
Νοσηλευτικές μονάδες των ΝΠΔΔ	1,3	1,2	1,1	1,1	1,1
Ιδιωτικές κλινικές και ΝΠΙΔ	1,5	1,5	1,5	1,5	1,5
Κλίνες ⁽¹⁾	447,5	444,5	424,2	423,8	426,0
Κέντρα υγείας	⁽²⁾ 1,8	⁽²⁾ 1,9	1,9	1,9	1,9
Φαρμακεία	91,2	95,0	97,4	99,2	96,3

(1) Από το έτος 2010, δε συνηθίζεται να εξωνοσοκομειακές κλίνες των ψυχιατρικών νοσοκομείων.

(2) Αναθεωρημένα στοιχεία.

3. Ιατροί ανά 1.000 κατοίκους, κατά κατηγορία ειδικοτήτων, 2011 - 2015

	2011	2012	2013	2014	2015
Σύνολο	6,2	6,3	6,3	6,3	6,3
Γενική Ιατρική	0,3	0,3	0,3	0,3	0,3
Παιδιατρική	0,3	0,3	0,3	0,3	0,3
Μαιευτική - Γυναικολογία	0,3	0,3	0,3	0,3	0,3
Ψυχιατρική	0,2	0,2	0,2	0,2	0,2
Νοσοκομειακές ειδικότητες	1,8	1,9	2,0	2,0	2,1
Χειρουργική	1,0	1,1	1,1	1,1	1,1
Λοιπές ειδικότητες	2,3	2,3	2,2	2,1	2,0
Οδοντίατροι	1,3	1,3	1,3	1,3	1,2

4. Ποσοστιαία (%) κατανομή των δαπανών κοινωνικής προστασίας του συστήματος ESSPROS⁽¹⁾, 2010 - 2014

Λειτουργίες	2010	2011	2012	2013	2014
Ασθένεια	27,4	24,1	22,1	21,8	19,6
Αναπηρία	6,3	6,4	6,4	6,3	6,5
Γήρας	46,4	49,8	53,2	52,6	55,0
Χηρεία	9,3	9,3	9,6	9,7	10,0
Οικογένεια	4,0	3,9	3,5	4,3	4,4
Ανεργία	6,2	6,2	5,0	5,0	4,3
Στέγαση	0,2	0,1	0,0	0,0	0,0
Κοινωνικός αποκλεισμός	0,2	0,2	0,2	0,3	0,2

(1) ESSPROS: Ευρωπαϊκό σύστημα ολοκληρωμένων στατιστικών κοινωνικής προστασίας. Σύστημα καταγραφής εσόδων και δαπανών κοινωνικής προστασίας, στις οποίες περιλαμβάνονται όλες οι παροχές που δίνονται από υπηρεσίες και κυβερνητικούς ή μη κυβερνητικούς οργανισμούς προς φυσικά πρόσωπα και κοινωνικές ομάδες.

5. Συνολική χρηματοδότηση δαπανών υγείας, 2011 - 2015

Εκατομμύρια ευρώ

	2011	2012	2013	2014	2015
Συνολική χρηματοδότηση δαπανών υγείας (HF) (1) έως (5)	18.835,7	16.780,9	15.058,5	14.130,9	14.731,9
Γενική Κυβέρνηση (εκτός Οργανισμών Κοινωνικής Ασφάλισης) (HF.1.1) (1)	4.202,2	5.046,4	4.603,1	4.176,5	4.459,5
ΟΚΑ (HF.1.2) (2)	8.223,1	6.036,3	4.699,8	4.018,2	4.245,0
Συνολική δημόσια χρηματοδότηση δαπανών υγείας (1) + (2)	12.425,3	11.082,7	9.302,9	8.194,7	8.704,5
Συνολική ιδιωτική χρηματοδότηση δαπανών υγείας (3) + (4)	6.358,0	5.644,6	5.616,3	5.737,8	5.765,4
Ιδιωτική ασφάλιση (HF.2.1) (3)	534,2	525,7	495,1	534,9	541,3
Ιδιωτικές πληρωμές (HF.3.1) (4)	5.823,8	5.118,9	5.121,2	5.202,9	5.224,1
Λοιπές δαπάνες (HF.2.2, HF.2.3, HF.4, HF.0) (5)	52,4	53,6	139,3	198,4	262,0

Συνολική χρηματοδότηση δαπανών υγείας

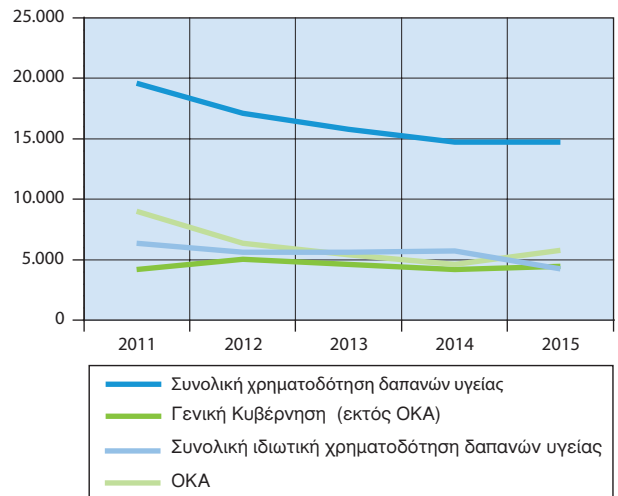

6. Συνολική χρηματοδότηση δαπανών υγείας και ποσοστιαία συμμετοχή των φορέων, 2011 - 2015

Εκατομμύρια ευρώ

	2011	2012	2013	2014	2015
Συνολική χρηματοδότηση δαπανών υγείας (HF) (1) έως (5)	18.835,7	16.780,9	15.058,5	14.130,9	14.731,9
Γενική Κυβέρνηση (εκτός Οργανισμών Κοινωνικής Ασφάλισης) (HF.1.1) (1)	4.202,2	5.046,4	4.603,1	4.176,5	4.459,5
(% της συνολικής)	22,3	30,1	30,6	29,6	30,3
ΟΚΑ (HF.1.2) (2)	8.223,1	6.036,3	4.699,8	4.018,2	4.245,0
(% της συνολικής)	43,7	36,0	31,2	28,4	28,8
Συνολική δημόσια χρηματοδότηση δαπανών υγείας (1) + (2)	12.425,3	11.082,7	9.302,9	8.194,7	8.704,5
(% της συνολικής)	66,0	66,0	61,8	58,0	59,1
Συνολική ιδιωτική χρηματοδότηση δαπανών υγείας (3) + (4)	6.358,0	5.644,6	5.616,3	5.737,8	5.765,4
(% της συνολικής)	33,8	33,6	37,3	40,6	39,1
Ιδιωτική ασφάλιση (HF.2.1) (3)	534,2	525,7	495,1	534,9	541,3
(% της συνολικής)	2,8	3,1	3,3	3,8	3,7
Ιδιωτικές πληρωμές (HF.3.1) (4)	5.823,8	5.118,9	5.121,2	5.202,9	5.224,1
(% της συνολικής)	30,9	30,5	34,0	36,8	35,5
Λοιπές δαπάνες (HF.2.2 έως HF.0) (5)	52,4	53,6	139,3	198,4	262,0
(% της συνολικής)	0,3	0,3	0,9	1,4	1,8

Δικαιοσύνη

Ποσοστιαία (%) συμμετοχή των φορέων στη χρηματοδότηση δαπανών υγείας

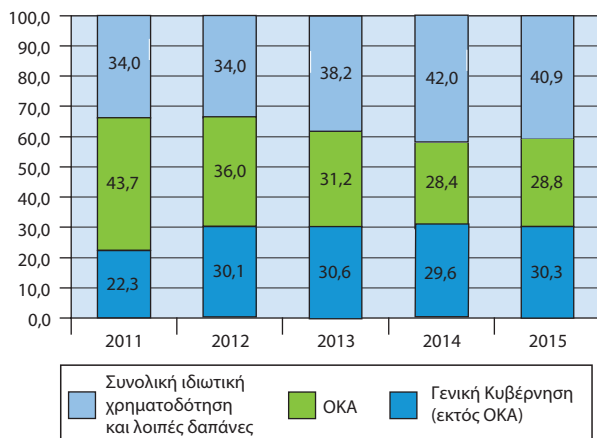

1. Διαπραχθέντα αδικήματα⁽¹⁾, δράστες αδικημάτων και αναλογία ανά 100.000 κατοίκους⁽²⁾, 2011 - 2015					
	2011	2012	2013	2014	2015
Σύνολο αδικημάτων	194.031	194.244	199.800	190.213	197.074
Αναλογία ανά 100.000 κατοίκους	1.747	1.759	1.822	1.746	1.821
Κακουργήματα	9.149	9.024	14.131	11.134	11.611
<i>Αναλογία ανά 100.000 κατοίκους</i>	<i>82</i>	<i>82</i>	<i>129</i>	<i>102</i>	<i>107</i>
Πλημμελήματα	184.882	185.220	185.669	179.079	185.463
<i>Αναλογία ανά 100.000 κατοίκους</i>	<i>1.665</i>	<i>1.677</i>	<i>1.693</i>	<i>1.644</i>	<i>1.714</i>
Σύνολο δραστών⁽³⁾	135.088	126.265	119.556	109.722	111.020
<i>Αναλογία ανά 100.000 κατοίκους</i>	<i>1.216</i>	<i>1.143</i>	<i>1.090</i>	<i>1.007</i>	<i>1.026</i>

Πηγή: Ελληνική Αστυνομία (ΕΛΑΣ).

Η Εγκληματολογική Στατιστική αναφέρεται στα αδικήματα που διαπράχθηκαν κατά τη διάρκεια του έτους, σε βαθμό κακουργήματος ή πλημμελήματος (αυτεπάγγελτα ή κατ'έγκληση διωκόμενα), για τα οποία οι Περιφερειακές Υπηρεσίες της Ελληνικής Αστυνομίας, είτε επιλήφθηκαν προανάκρισης είτε υπέβαλαν τις σχετικές μηνύσεις ή εγκλήσεις στους δράστες (αυτουργούς ή συμμετοχούς) αυτών. Σε περιπτώσεις συρροής αδικημάτων, αναφέρονται όλα τα αδικήματα, ενώ σε περιπτώσεις συναυτουργιών, συνεργιών κλπ., αναφέρονται όλοι οι συμμετέχοντες.

- (1) Στα διαπραχθέντα αδικήματα περιλαμβάνονται κακουργήματα και πλημμελήματα, τελεσμένα και απόπειρες.
- (2) Υπολογίζεται η αναλογία επί του εκτιμώμενου πληθυσμού, κατά την 30ή Ιουνίου του αντίστοιχου έτους.
- (3) Στο σύνολο των δραστών περιλαμβάνονται οι δράστες που ήταν γνωστοί κατά τον μήνα βεβαίωσης του αδικήματος και δράστες άγνωστοι τον μήνα βεβαίωσης, που αποκαλύφθηκαν στη διάρκεια του ίδιου έτους, αυτουργοί και συμμετοχοί, συλληφθέντες και μη.

2. Ποσοστιαία κατανομή των αδικημάτων (κακουργημάτων - πλημμελημάτων)⁽¹⁾ κατά Γενικές Αστυνομικές Διευθύνσεις, 2011 - 2015

Γενικές Αστυνομικές Διευθύνσεις	2011	2012	2013	2014	2015
Σύνολο αδικημάτων	194.031	194.244	199.800	190.213	197.074
Ανατολικής Μακεδονίας και Θράκης	3,7	3,8	2,9	3,0	2,6
Κεντρικής Μακεδονίας	3,1	5,5	4,6	4,6	4,1
Θεσσαλονίκης	14,8	15,5	14,6	13,7	13,0
Δυτικής Μακεδονίας	1,2	1,4	1,1	0,9	0,9
Ηπείρου	1,2	1,6	1,7	1,7	1,6
Θεσσαλίας	3,5	4,5	2,9	2,7	2,7
Ιόνιων Νησιών	2,5	2,4	2,2	1,9	1,8
Δυτικής Ελλάδας	8,7	8,1	6,0	5,9	6,8
Στερεάς Ελλάδας	3,5	3,9	3,3	3,3	3,6
Αττικής	43,3	36,2	46,6	48,7	50,0
Πελοποννήσου	4,3	6,1	5,5	5,2	5,1
Βόρειου Αιγαίου	0,9	0,9	0,7	0,8	0,7
Νότιου Αιγαίου	2,6	2,6	2,5	2,6	2,6
Κρήτης	6,7	7,5	5,5	5,1	4,6
Λοιπές Υπηρεσίες	0,0	0,0	0,0	0,0	0,0

Πηγή: Ελληνική Αστυνομία (ΕΛΑΣ).

Η Εγκληματολογική Στατιστική αναφέρεται στα αδικήματα που διαπράχθηκαν κατά τη διάρκεια του έτους, σε βαθμό κακουργήματος ή πλημμελήματος (αυτεπάγγελτα ή κατ'έγκληση διωκόμενα), για τα οποία οι Περιφερειακές Υπηρεσίες της Ελληνικής Αστυνομίας, είτε επιλήφθηκαν προανάκρισης είτε υπέβαλαν τις σχετικές μηνύσεις ή εγκλήσεις στους δράστες (αυτουργούς ή συμμετοχούς) αυτών. Σε περιπτώσεις συρροής αδικημάτων, αναφέρονται όλα τα αδικήματα, ενώ σε περιπτώσεις συναυτουργιών, συνεργιών κλπ., αναφέρονται όλοι οι συμμετέχοντες.

(1) Στα διαπραχθέντα αδικήματα περιλαμβάνονται κακουργήματα και πλημμελήματα, τελεσμένα και απόπειρες.

3. Διαπραχθέντα αδικήματα⁽¹⁾ και θεωρούμενοι ως δράστες αυτών, κατά εθνικότητα και φύλο, 2011 - 2015

	2011	2012	2013	2014	2015
Διαπραχθέντα αδικήματα	194.031	194.244	199.800	190.213	197.074
Κακουργήματα	9.149	9.024	14.131	11.134	11.611
% επί συνόλου διαπραχθέντων αδικημάτων	4,7	4,6	7,1	5,9	5,9
Πλημμελήματα	184.882	185.220	185.669	179.079	185.463
% επί συνόλου διαπραχθέντων αδικημάτων	95,3	95,4	92,9	94,1	94,1
Δράστες⁽²⁾ για κακουργήματα - πλημμελήματα, γνωστοί κατά τη διάρκεια του έτους (αυτουργοί και συμμετέχοντες)	135.088	126.265	119.556	109.722	111.020
Κατά εθνικότητα					
Αλλοδαποί	56.955	37.742	31.004	26.174	26.752
% επί συνόλου γνωστών δραστών	42,2	29,9	25,9	23,9	24,1
Ημεδαποί	78.133	88.523	88.552	83.548	84.268
% επί συνόλου γνωστών δραστών	57,8	70,1	74,1	76,1	75,9
Συλληφθέντες ή μη					
Συλληφθέντες	85.062	70.216	72.501	69.044	69.762
% επί συνόλου γνωστών δραστών	63,0	55,6	60,6	62,9	62,8
Άρρενες	75.889	61.770	56.095	52.566	52.916
Θήλεις	9.173	8.446	16.406	16.478	16.846
% θηλέων επί συνόλου συλληφθέντων	10,8	12,0	22,6	23,9	24,1
Μη συλληφθέντες	50.026	56.049	47.055	40.678	41.258
% επί συνόλου γνωστών δραστών	37,0	44,4	39,4	37,1	37,2
Άρρενες	41.352	45.839	33.497	28.564	29.014
Θήλεις	8.674	10.210	13.558	12.114	12.244
% θηλέων επί συνόλου συλληφθέντων	17,3	18,2	28,8	29,8	29,7

Πηγή: Ελληνική Αστυνομία (ΕΛΑΣ).

Η Εγκληματολογική Στατιστική αναφέρεται στα αδικήματα που διαπράχθηκαν κατά τη διάρκεια του έτους, σε βαθμό κακουργήματος ή πλημμελήματος (αυτεπάγγελτα ή κατ'έγκληση διωκόμενα), για τα οποία οι Περιφερειακές Υπηρεσίες της Ελληνικής Αστυνομίας, είτε επιλήφθηκαν προανάκρισης είτε υπέβαλαν τις σχετικές μηνύσεις ή εγκλήσεις στους δράστες (αυτουργούς ή συμμετοχούς) αυτών. Σε περιπτώσεις συρροής αδικημάτων, αναφέρονται όλα τα αδικήματα, ενώ σε περιπτώσεις συναυτουργιών, συνεργιών κλπ., αναφέρονται όλοι οι συμμετέχοντες.

(1) Στα διαπραχθέντα αδικήματα περιλαμβάνονται κακουργήματα και πλημμελήματα, τελεσμένα και απόπειρες.

(2) Στο σύνολο των δραστών περιλαμβάνονται οι δράστες που ήταν γνωστοί κατά τον μήνα βεβαίωσης του αδικήματος και δράστες άγνωστοι τον μήνα βεβαίωσης, που αποκαλύφθηκαν στη διάρκεια του ίδιου έτους, αυτουργοί και συμμετοχοί, συλληφθέντες και μη.

4. ΕΕ: Ποινικά αδικήματα⁽¹⁾, 2008 - 2012

Χώρες	2008	2009	2010	2011	2012
Ευρωζώνη					
Αυστρία (AT)	572.695	591.597	535.745	540.007	548.027
Βέλγιο (BE)	1.043.628	1.067.295	1.072.011	1.110.972	1.073.773
Γαλλία (FR)	3.558.329	3.521.256
Γερμανία (DE)	6.114.128	6.054.330	5.933.278	5.990.679	5.997.040
Ελλάς (EL)	417.391	386.893	333.988	194.031	194.144
Εσθονία (EE)	50.977	48.359	48.340	42.567	40.816
Ιρλανδία (IE)
Ισπανία (ES)	2.396.890	2.339.203	2.297.484	2.285.525	2.268.867
Ιταλία (IT)	2.709.888	2.629.831	2.621.019	2.763.012	2.818.834
Κύπρος (CY)	7.341	7.104	8.393	8.480	7.973
Λετονία (LV)	57.475	56.748	51.108	51.582	49.905
Λιθουανία (LT)	71.972	76.291	70.618	72.086	75.349
Λουξεμβούργο (LU)	28.210	32.378	30.532	35.702	37.639
Μάλτα (MT)	13.803	11.953	13.296	14.244	15.623
Ολλανδία (NE)	1.277.775	1.254.480	1.194.030	1.194.055	1.139.720
Πορτογαλία (PT)	430.486	426.040	422.587	413.702	403.200
Σλοβακία (SK)	104.758	104.905	95.252	92.873	90.351
Σλοβενία (SI)	81.917	87.465	89.489	88.722	91.430
Φινλανδία (FI)	440.711	441.416	431.623	458.251	425.421
Εκτός Ευρωζώνης					
Βουλγαρία (BG)	126.673	138.105	147.025	128.602	120.558
Δανία (DK)	476.953	491.792	471.088	466.765	440.772
Ηνωμένο Βασίλειο (UK)	5.190.224	4.785.558	4.579.203	4.440.830	4.104.780
Κροατία (HR)	74.571	73.497	73.328	75.620	72.171
Ουγγαρία (HU)	408.407	394.034	447.186	451.371	472.236
Πολωνία (PL)	1.082.057	1.129.577	1.151.157	1.159.554	1.119.803
Ρουμανία (RO)	289.331	299.889	292.682	258.895	308.468
Σουηδία (SE)	1.377.854	1.405.626	1.370.399	1.416.280	1.402.588
Τσεχική Δημοκρατία (CZ)	343.799	332.829	313.387	317.177	304.528

Πηγή: Eurostat.

... = Μη διαθέσιμα στοιχεία.

(1) Αφορά σε ποινικά αδικήματα που έχουν καταγραφεί από τις αστυνομικές αρχές.

Πολιτισμός – Τουρισμός

1. Μουσεία και αρχαιολογικοί χώροι, 2011 - 2015

	2011	2012	2013	2014	2015
Μουσεία	156	165	150	153	161
Επισκέπτες (σε χιλ.)	3.061,5	2.975,7	3.376,9	4.154,4	4.405,8
Αρχαιολογικοί χώροι	94	97	117	123	136
Επισκέπτες (σε χιλ.)	6.517,6	6.693,8	8.167,9	9.953,2	10.319,7

2. Αίθουσες έργων τέχνης, 2011 - 2015

	2011	2012	2013	2014	2015
Αριθμός ατομικών εκθέσεων	267	248	277	403	321
Αριθμός έργων τέχνης	9.041	11.916	11.096	12.261	10.510
Αριθμός ομαδικών εκθέσεων	290	255	325	404	243
Αριθμός καλλιτεχνών	5.755	5.690	6.862	6.565	6.614
Αριθμός έργων τέχνης	14.233	15.664	17.060	16.887	14.769

3. Κρατικά - δημοτικά θέατρα και ορχήστρες, 2012 - 2015

	2012	2013	2014	2015
Αριθμός έργων	1.763	1.964	3.738	2.766
Αριθμός παραστάσεων	5.098	5.833	5.746	6.316
Αριθμός θεατών (σε χιλιάδες)	2.189,9	2.176,3	1.957,4	2.334,2

4. Αφίξεις μη κατοίκων στην Ελλάδα, κατά μέσο ταξιδιού, 2013 - 2015

	2013	2014	2015
Σύνολο	17.919.580	22.033.462	23.599.455
Αεροπορικώς	12.302.448	14.057.215	14.981.102
Σιδηροδρομικώς ⁽¹⁾	...	6.895	5.339
Θαλασσίως	806.960	701.345	632.161
Οδικώς	4.810.172	7.268.007	7.980.854

... = Μη διαθέσιμα στοιχεία.

(1) Από τον Μάιο 2014, η σιδηροδρομική σύνδεση της Ελλάδος με το εξωτερικό τέθηκε εκ νέου σε λειτουργία.

5. Αφίξεις μη κατοίκων από το εξωτερικό, κατά χώρα προέλευσης, 2014 και 2015

Χώρα προέλευσης	2014	2015	Μεταβολή % 2015/2014
Σύνολο	22.033.462	23.599.455	7,1
ΕΥΡΩΠΗ	19.477.049	20.715.664	6,4
Χώρες ΕΕ	13.249.459	14.974.206	13,0
Αυστρία	285.132	327.123	14,7
Βέλγιο	409.198	482.524	17,9
Βουλγαρία	1.534.565	1.900.642	23,9
Γαλλία	1.463.157	1.522.100	4,0
Γερμανία	2.459.228	2.810.350	14,3
Δανία	240.419	237.655	-1,1
Εσθονία	30.551	23.323	-23,7
Ηνωμένο Βασίλειο	2.089.529	2.397.169	14,7
Ιρλανδία	69.532	72.654	4,5
Ισπανία	136.232	93.624	-31,3
Ιταλία	1.117.712	1.355.327	21,3
Κροατία	21.889	20.136	-8,0
Κύπρος	448.342	470.091	4,9
Λετονία	31.085	33.709	8,4
Λιθουανία	57.890	60.143	3,9
Λουξεμβούργο	18.449	22.037	19,4
Μάλτα	3.701	9.867	166,6
Ολλανδία	657.339	639.108	-2,8
Ουγγαρία	89.064	146.380	64,4
Πολωνία	588.712	754.402	28,1
Πορτογαλία	14.206	17.821	25,4
Ρουμανία	543.360	540.289	-0,6
Σλοβακία	61.826	75.187	21,6
Σλοβενία	26.698	24.377	-8,7
Σουηδία	337.771	351.573	4,1
Τσεχία	347.624	436.703	25,6
Φινλανδία	166.251	149.894	-9,8
Αλβανία	488.099	491.381	0,7
Ελβετία	377.077	391.249	3,8
Νορβηγία	246.136	244.859	-0,5
Ισλανδία	3.528	1.705	-51,7
ΠΓΔΜ	2.346.580	3.023.059	28,8
Ρωσική Ομοσπονδία	1.250.174	512.789	-59,0
Σερβία	985.661	727.831	-26,2
Λοιπές χώρες Ευρώπης	530.336	348.585	-34,3
ΑΣΙΑ	1.411.665	1.515.386	7,3
ΑΦΡΙΚΗ	49.043	61.685	25,8
ΑΜΕΡΙΚΗ	890.318	1.094.750	23,0
ΩΚΕΑΝΙΑ	205.387	211.970	3,2

Πηγή: Έρευνα Συνόρων της Τράπεζας της Ελλάδος.

6. Διανυκτερεύσεις Ελλήνων και αλλοδαπών στα καταλύματα ξενοδοχειακού τύπου και κάμπινγκ, 2015

Περιφέρεια	2014	2015			Μεταβολή% συνόλου διανυκτε- ρεύσεων 2015/2014
		Σύνολο	Αναλογία %	Πληρό- τητα κλι- νών %	
Σύνολο	75.391	78.332	100,0	49,1	3,9
Ανατολική Μακεδο- νία και Θράκη	1.905	1.905	2,4	36,3	6,6
Κεντρική Μακεδο- νία	8.845	8.834	11,3	45,6	4,2
Δυτική Μακεδονία	289	289	0,4	17,0	-4,6
Θεσσαλία	2.038	2.035	2,6	29,6	0,9
Ήπειρος	944	943	1,2	26,4	-5,2
Ιόνια Νησιά	8.482	8.471	10,8	60,0	5,7
Δυτική Ελλάδα	1.831	1.829	2,3	33,5	8,8
Στερεά Ελλάδα	1.404	1.404	1,8	23,2	4,1
Πελοπόννησος	2.740	2.740	3,5	27,4	2,6
Αττική	8.042	8.032	10,3	47,1	2,1
Βόρειο Αιγαίο	1.767	1.765	2,3	38,9	6,7
Νότιο Αιγαίο	18.970	18.946	24,2	59,0	5,5
Κρήτη	21.166	21.139	27,0	61,9	2,5

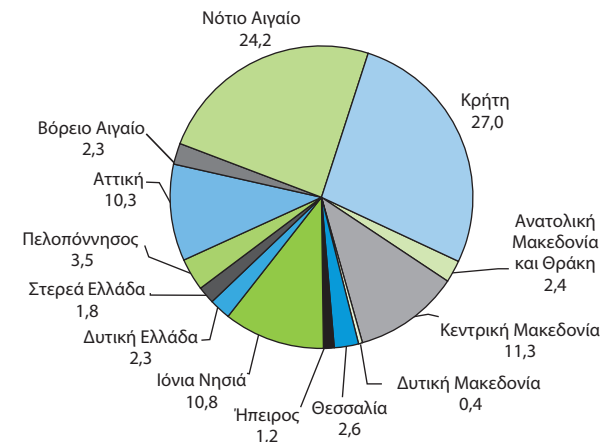
Ποσοστιαία (%) κατανομή διανυκτερεύσεων Ελλήνων και αλλοδαπών στα καταλύματα ξενοδοχειακού τύπου και κάμπινγκ, 2015

7. Διανυκτερεύσεις στο σύνολο των ξενοδοχειακών καταλυμάτων (πλην κάμπινγκ) και δυναμικότητα ξενοδοχειακών καταλυμάτων, 2011 - 2015

Χιλιάδες

	2011	2012	2013	2014	2015
Διανυκτερεύσεις	69.138	63.054	70.065	73.952	76.772
Έλληνες	15.370	12.515	13.007	13.050	13.201
Αλλοδαποί	53.768	50.539	57.058	60.902	63.571
Ξενοδοχειακά καταλύματα:					
Μονάδες	9.621	9.661	9.677	9.745	9.757
Δωμάτια	396.475	399.037	401.332	404.779	406.200
Κλίνες	761.964	767.756	773.445	780.721	784.315

8. Αριθμός ημεδαπών που πραγματοποιούν προσωπικά ταξίδια με 4 ή περισσότερες διανυκτερεύσεις, 2011 - 2015

Χιλιάδες

	2011	2012	2013	2014	2015
Σύνολο	2.847,3	2.720,4	2.609,2	3.041,1	2.780,6
Άρρενες	1.350,1	1.279,9	1.249,4	1.462,0	1.311,6
Θήλειες	1.497,1	1.440,5	1.359,8	1.579,1	1.469,1
Ομάδες ηλικιών:					
15 – 24 ετών	374,3	378,6	352,5	396,6	363,4
25 – 44 »	1.149,6	1.088,8	1.024,9	1.224,6	1.022,6
45 – 64 »	868,6	852,5	829,2	967,1	954,3
65 και άνω	454,7	400,6	402,6	452,7	440,4

Πηγή: Ετήσια Έρευνα Διακοπών σε νοικοκυριά ημεδαπών (κατοίκων της Ελλάδος).

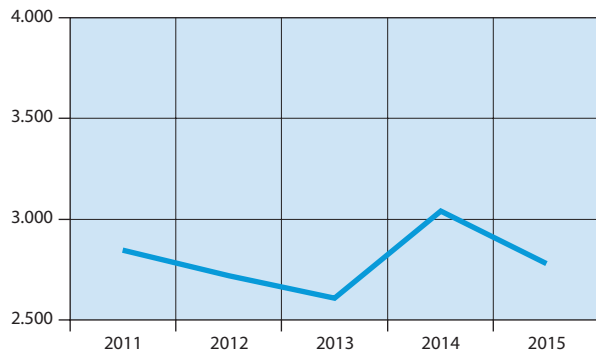
Αριθμός ημεδαπών που πραγματοποιούν προσωπικά ταξίδια με 4 ή περισσότερες διανυκτερεύσεις (σε χιλιάδες)

9. ΕΕ: Αριθμός ημεδαπών⁽¹⁾ που πραγματοποιούν προσωπικά ταξίδια με 4 ή περισσότερες διανυκτερεύσεις, 2011 - 2015

Χιλιάδες

Χώρες	2011	2012	2013	2014	2015
Ευρωζώνη					
Αυστρία (AT)	4.275	4.275	4.196	4.250	4.293
Βέλγιο (BE)	4.402	3.937	5.030	4.494	4.760
Γαλλία (FR)	33.726	33.476	33.733	33.641	...
Γερμανία (DE)	47.635	45.450	45.501	45.176	44.854
Ελλάς (EL)	2.847	2.720	2.609	3.041	2.781
Εσθονία (EE)	...	416	440	479	458
Ιρλανδία (IE)	...	1.892	1.811	2.024	1.988
Ισπανία (ES)	1.892	14.857	15.104	14.768	18.689
Ιταλία (IT)	23.003	20.845	17.709	17.284	19.000
Κύπρος (CY)	...	317	201	336	374
Λετονία (LV)	463	390	470	452	497
Λιθουανία (LT)	976	624	683	712	702
Λουξεμβούργο (LU)	295	305	349	307	350
Μάλτα (MT)	127	121	130	142	141
Ολλανδία (NE)	9.697	10.249	10.122	9.917	10.023
Πορτογαλία (PT)	2.016	1.919	2.448	2.342	...
Σλοβακία (SK)	2.193	2.034	1.838	1.791	2.138
Σλοβενία (SI)	1.036	915	873	912	920
Φινλανδία (FI)	2.650	2.996	3.044	3.009	3.153
Εκτός Ευρωζώνης					
Βουλγαρία (BG)	1.117	709	898	1.048	1.341
Δανία (DK)	3.096	3.350	3.431	3.460	...
Ηνωμένο Βασίλειο (UK)	29.998	29.554
Κροατία (HR)	1.161	1.239	1.072	1.237	1.085
Ουγγαρία (HU)	2.663	2.973	2.883	2.933	3.066
Πολωνία (PL)	10.227	10.860	11.880	11.816	11.806
Ρουμανία (RO)	...	1.820	1.795	1.745	...
Σουηδία (SE)	6.177	6.326	...	3.877	...
Τσεχική Δημοκρατία (CZ)	5.235	5.105	5.050	5.860	5.405

Πηγή: Eurostat.

... = Μη διαθέσιμα στοιχεία.

(1) Τα στοιχεία αναφέρονται σε άτομα ηλικίας 15 ετών και άνω.

Τεχνολογίες επικοινωνιών
και πληροφόρησης

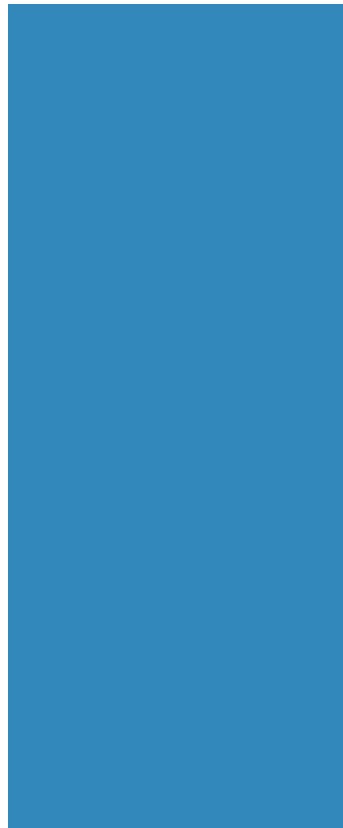

1. Ποσοστό (%) του πληθυσμού που χρησιμοποιεί ηλεκτρονικό υπολογιστή και έχει πρόσβαση στο διαδίκτυο, 2012 - 2016⁽¹⁾

	2012	2013	2014	2015	2016
Πληθυσμός 16 - 74 ετών που χρησιμοποιεί ηλεκτρονικό υπολογιστή	55,5	60,4	63,3	66,6	...
Πληθυσμός 16 - 74 ετών που έχει πρόσβαση στο διαδίκτυο	55,1	59,9	63,2	66,8	69,1

... = Μη διαθέσιμα στοιχεία.

(1) Τα στοιχεία αναφέρονται στο Α' τρίμηνο των αντίστοιχων ετών.

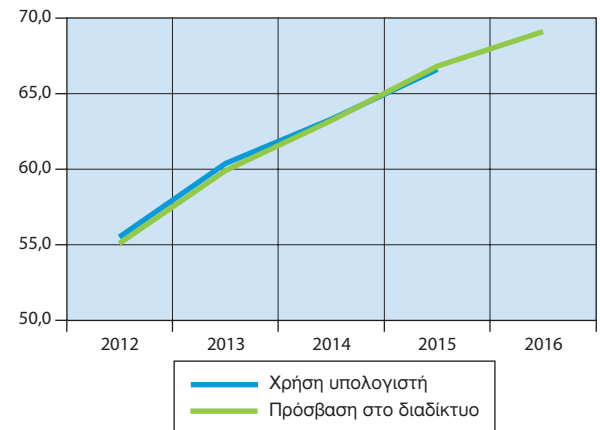
Ποσοστό (%) του πληθυσμού που χρησιμοποιεί ηλεκτρονικό υπολογιστή και έχει πρόσβαση στο διαδίκτυο

2. Ποσοστό (%) νοικοκυριών με πρόσβαση στο διαδίκτυο από την κατοικία, 2012 - 2016

	2012	2013	2014	2015	2016
Νοικοκυριά με πρόσβαση στο διαδίκτυο από την κατοικία	53,6	56,3	65,6	68,1	69,1
Σύνδεση περιορισμένης συχνότητας ⁽¹⁾	4,8	2,6	2,1	2,3	2,6
Ευρυζωνική σύνδεση ⁽²⁾	96,2	97,7	98,6	98,5	98,5

- (1) Αφορά σε σύνδεση περιορισμένης συχνότητας (με modem μέσω απλής τηλεφωνικής γραμμής ή σύνδεσης ISDN κλπ.), ή μέσω κινητής τηλεφωνίας, συχνότητας μικρότερης από 3G (2G+GPRS) με χρήση κάρτας, SIM ή USB ή με χρήση κινητού τηλεφώνου και «έξυπνου» κινητού τηλεφώνου ως μόντεμ.
- (2) Αφορά σε ευρυζωνική σύνδεση (DSL, ADSL, VDSL, καλωδιακή, οπτικών ινών, δορυφορική, δημόσια WiFi) ή μέσω δικτύου κινητής τηλεφωνίας τουλάχιστον 3G (π.χ. UMTS, με χρήση κάρτας SIM ή USB, ή με χρήση κινητού τηλεφώνου και «έξυπνου» κινητού τηλεφώνου ως μόντεμ.

Ποσοστό (%) νοικοκυριών με πρόσβαση στο διαδίκτυο από την κατοικία

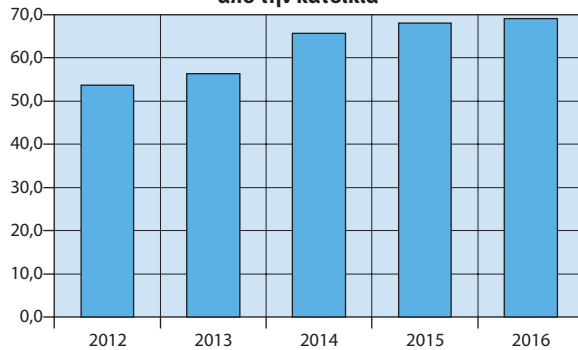

Ποσοστό (%) νοικοκυριών με πρόσβαση στο διαδίκτυο από την κατοικία, κατά είδος σύνδεσης

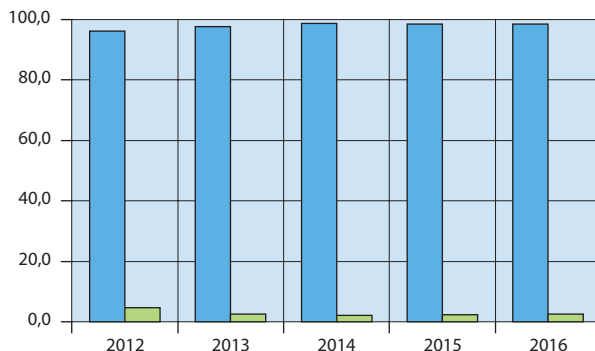

■ Ευρυζωνική (DSL, UMTS, καλωδιακή κλπ.)
 ■ Με modem (μέσω τηλεφωνικής γραμμής ή ISDN)

3. Ποσοστό (%) του πληθυσμού που χρησιμοποιεί το διαδίκτυο, κατά λόγο χρήσης, 2012 - 2016⁽¹⁾

	2012	2013	2014	2015	2016
Επικοινωνία					
Αποστολή και λήψη e-mails	74,9	76,6	79,8	77,1	74,7
Πραγματοποίηση τηλεφωνημάτων μέσω διαδικτύου	37,9	43,3	45,0	44,0	46,5
Συμμετοχή σε ιστοσελίδες κοινωνικής δικτύωσης	58,5	60,3	64,3	65,7	67,5
Αναζήτηση πληροφοριών και online υπηρεσιών					
Αναζήτηση πληροφοριών για προϊόντα και υπηρεσίες	82,5	83,4	82,3	80,4	81,9
Ανάγνωση και μεταφόρτωση (download) εφημερίδων και περιοδικών	77,2	77,1	84,9	85,4	85,3
Χρήση υπηρεσιών για ταξίδια και καταλύματα	37,9	38,1	29,7	31,2	39,9
Αναζήτηση πληροφοριών ή και χρήση υπηρεσιών υγείας	...	56,0	...	55,7	58,8
Εκπαίδευση /επιμόρφωση					
Χρήση υπηρεσιών που σχετίζονται με την κατάρτιση ή την εκπαίδευση	...	34,8	...	47,7	...
Παιχνίδια / μουσική	50,0	...	52,0	...	57,6
Άλλες online υπηρεσίες					
Τραπεζικές συναλλαγές	16,6	17,9	20,8	20,8	27,7
Ηλεκτρονική διακύβερνηση					
Λήψη πληροφοριών από ιστοσελίδες δημόσιων υπηρεσιών	⁽²⁾ 50,7	⁽³⁾ 52,2	⁽⁴⁾ 59,2	⁽⁵⁾ 62,2	⁽⁶⁾ 63,6
Προμήθεια αιτήσεων, βεβαιώσεων, πιστοποιητικών κλπ.	⁽²⁾ 30,6	⁽³⁾ 31,1	⁽⁴⁾ 32,9	⁽⁵⁾ 36,0	⁽⁶⁾ 38,4
Αποστολή συμπληρωμένων εντύπων (π.χ. φορολογικής δήλωσης)	⁽²⁾ 32,1	⁽³⁾ 32,2	⁽⁴⁾ 37,5	⁽⁵⁾ 37,1	⁽⁶⁾ 37,5

... = Μη διαθέσιμα στοιχεία.

- (1) Τα στοιχεία αναφέρονται στο Α' τρίμηνο των αντίστοιχων ετών.
 (2) Τα στοιχεία αναφέρονται στη χρονική περίοδο Απριλίου 2011 - Μαρτίου 2012.
 (3) Τα στοιχεία αναφέρονται στη χρονική περίοδο Απριλίου 2012 - Μαρτίου 2013.
 (4) Τα στοιχεία αναφέρονται στη χρονική περίοδο Απριλίου 2013 - Μαρτίου 2014.
 (5) Τα στοιχεία αναφέρονται στη χρονική περίοδο Απριλίου 2014 - Μαρτίου 2015.
 (6) Τα στοιχεία αναφέρονται στη χρονική περίοδο Απριλίου 2015 - Μαρτίου 2016.

4. Ποσοστό (%) του πληθυσμού που έχει πραγματοποιήσει ηλεκτρονικές αγορές, 2012 - 2016⁽¹⁾

	2012	2013	2014	2015	2016
--	------	------	------	------	------

Πληθυσμός 16 - 74 ετών που πραγματοποίησε ηλεκτρονικές αγορές	26,9	27,0	29,5	33,8	32,8
---	------	------	------	------	------

(1) Τα στοιχεία αναφέρονται στο Α' τρίμηνο των αντίστοιχων ετών.

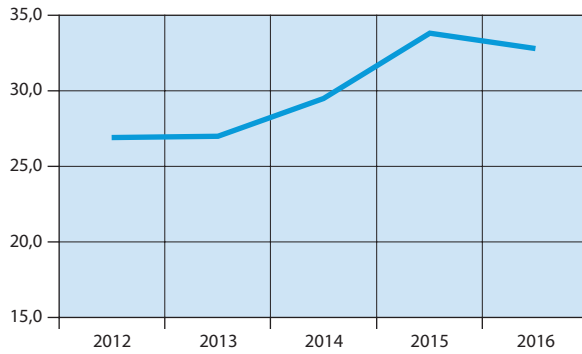
Ποσοστό (%) του πληθυσμού που έχει πραγματοποιήσει ηλεκτρονικές αγορές

5. ΕΕ: Ποσοστό (%) νοικοκυριών με πρόσβαση στο διαδίκτυο από την κατοικία, 2012 - 2016

	2012	2013	2014	2015	2016
--	------	------	------	------	------

ΕΕ 28	76	79	81	83	85
Ευρωζώνη					
Αυστρία (AT)	79	81	81	82	85
Βέλγιο (BE)	78	80	83	82	85
Γαλλία (FR)	80	82	83	83	86
Γερμανία (DE)	85	88	89	90	92
Ελλάς (EL)	54	56	66	68	69
Εσθονία (EE)	74	79	83	88	86
Ιρλανδία (IE)	81	82	82	85	87
Ισπανία (ES)	67	70	74	79	82
Ιταλία (IT)	63	69	73	75	79
Κύπρος (CY)	62	65	69	71	74
Λετονία (LV)	69	72	73	76	⁽¹⁾ 77
Λιθουανία (LT)	60	65	66	68	72
Λουξεμβούργο (LU)	93	94	96	97	97
Μάλτα (MT)	77	79	81	82	82
Ολλανδία (NE)	94	95	96	96	97
Πορτογαλία (PT)	61	62	65	70	74
Σλοβακία (SK)	75	78	78	79	81
Σλοβενία (SI)	74	76	77	78	78
Φινλανδία (FI)	87	89	90	90	92
Εκτός Ευρωζώνης					
Βουλγαρία (BG)	51	54	57	59	64
Δανία (DK)	92	93	93	92	94
Ηνωμένο Βασίλειο (UK)	87	88	90	91	93
Κροατία (HR)	66	65	68	77	77
Ουγγαρία (HU)	67	70	73	76	81
Πολωνία (PL)	70	72	75	76	80
Ρουμανία (RO)	54	58	61	68	72
Σουηδία (SE)	92	93	90	91	⁽¹⁾ 94
Τσεχική Δημοκρατία (CZ)	65	73	78	79	82

Πηγή: Eurostat.

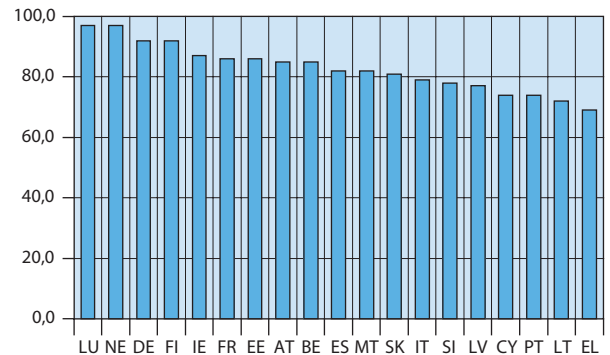
(1) Διακοπή χρονοσειράς.

Χώρες Ευρωζώνης: Ποσοστό (%) νοικοκυριών με πρόσβαση στο διαδίκτυο από την κατοικία, 2016



www.statistics.gr