



Τριμηνιαίοι μη χρηματοοικονομικοί λογαριασμοί Γενικής Κυβέρνησης 3^ο Τρίμηνο 2023 (Προσωρινά στοιχεία)

Η Ελληνική Στατιστική Αρχή (ΕΛΣΤΑΤ) ανακοινώνει τα τριμηνιαία στοιχεία για τους μη Χρηματοοικονομικούς Λογαριασμούς της Γενικής Κυβέρνησης για το 3^ο Τρίμηνο 2023 (Πίνακας 1 & Πίνακας 2), όπως επίσης τα στοιχεία Χρέους της Γενικής Κυβέρνησης στο τέλος αυτής της περιόδου (Πίνακας 3). Τα στοιχεία αυτά παρήχθησαν βάσει του Κανονισμού ESA 2010 (549/2013) για το Σύστημα Εθνικών Λογαριασμών, ο οποίος κατέστη υποχρεωτικός από την 01.09.2014.

Οι τριμηνιαίοι μη Χρηματοοικονομικοί Λογαριασμοί της Γενικής Κυβέρνησης, από το 1^ο τρίμηνο του 2009 και εφεξής, καταρτίζονται από την ΕΛΣΤΑΤ στη βάση στοιχείων από άμεσες πηγές. Τα στοιχεία καταρτίζονται σύμφωνα με το Ευρωπαϊκό Σύστημα Λογαριασμών ESA 2010. Θα πρέπει να σημειωθεί ότι οι μέθοδοι που χρησιμοποιούνται για την κατάρτιση των δεδομένων σε τριμηνιαία βάση είναι συνεπείς με τις μεθόδους που χρησιμοποιούνται για την κατάρτιση των ετήσιων δεδομένων.

Οι τριμηνιαίοι μη Χρηματοοικονομικοί Λογαριασμοί της Γενικής Κυβέρνησης παρέχουν πληροφορίες σχετικά με τα μεγέθη που συνιστούν τα έσοδα (φόροι, εισφορές κοινωνικής ασφάλισης, κεφαλαιακές μεταβιβάσεις, κλπ.) και τις δαπάνες (εισόδημα εξαρτημένης εργασίας, ενδιάμεση ανάλωση, κοινωνικές παροχές, πληρωμές τόκων, κλπ.) της Γενικής Κυβέρνησης.

Τα στοιχεία για τα τρίμηνα του 2021, του 2022, το 1ο, 2ο και 3ο τρίμηνο του 2023 είναι προσωρινά και αντανακλούν τις επιπτώσεις της πανδημίας COVID-19 στα δημοσιονομικά στοιχεία, κυρίως από τα μέσα Μαρτίου 2020 και έπειτα, όταν τέθηκαν σε ισχύ τα περιοριστικά μέτρα. Τα στοιχεία αναμένεται να αναθεωρηθούν, όταν καταστούν διαθέσιμα τα πρωτογενή δημοσιονομικά στοιχεία εσόδων και δαπανών σε σχέση με τα κυβερνητικά μέτρα που λήφθηκαν στο πλαίσιο αυτό. Επισημαίνεται, ότι για την κατάρτιση των προσωρινών εκτιμήσεων χρησιμοποιήθηκαν οι ίδιες πηγές, καθώς και η ίδια μεθοδολογία εκτίμησης με τα προηγούμενα τρίμηνα. Επιπλέον, έγιναν ad-hoc αλλαγές στη χρονικά προσαρμοσμένη ταμειακή μέθοδο για δεδουλευμένη βάση, ως αποτέλεσμα της αναστολής της υποχρέωσης καταβολής φόρων και εισφορών κοινωνικής ασφάλισης. Αναφορικά με τα μέτρα για τα διάφορα είδη δαπανών, διάφορες νομοθετικές ρυθμίσεις κυρώθηκαν μετά το τέλος του 1^{ου} τριμήνου 2020 και οι ταμειακές πληρωμές που αντιστοιχούν σε αυτά τα μέτρα πραγματοποιούνται κατά την περίοδο μετά το 1^ο τρίμηνο 2020.

Γράφημα 1: Ισοζύγιο και Πρωτογενές Ισοζύγιο Γενικής Κυβέρνησης (σε εκατ. ευρώ)

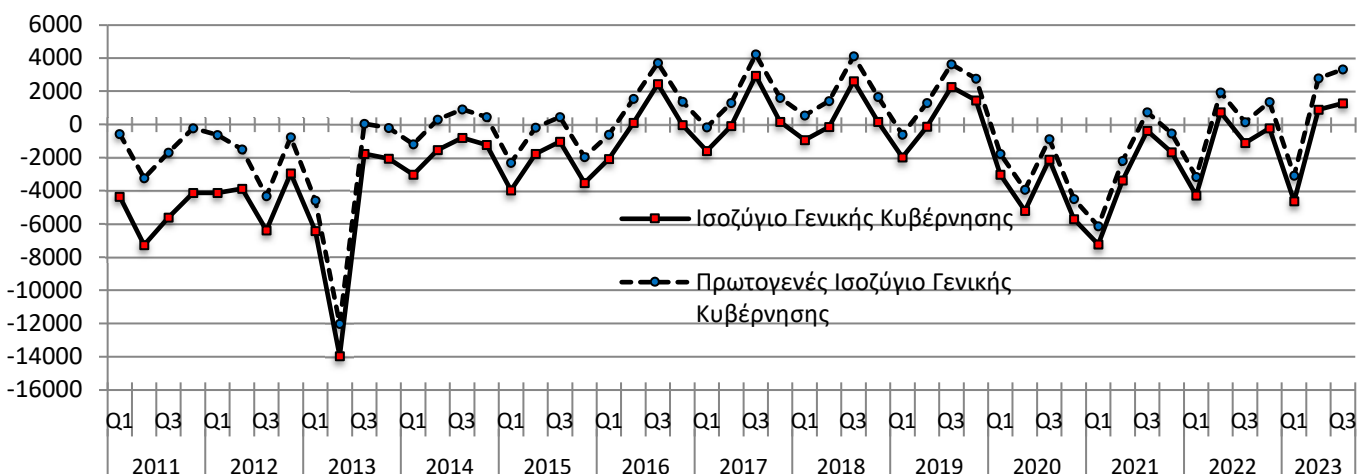

Πληροφορίες για μεθοδολογικά θέματα:

Διεύθυνση Εθνικών Λογαριασμών
Τμήμα Λογαριασμών Γενικής Κυβέρνησης
Ο Προϊστάμενος του Τμήματος: Κωνσταντίνος Χρύσης
Τηλ: 213 135 2079
E-mail: k.chrysis@statistics.gr

Πληροφορίες για παροχή δεδομένων:

Τηλ: 213 135 2022, 2308, 2310
e-mail: data.dissem@statistics.gr

**ΠΙΝΑΚΑΣ 1: Τριμηνιαίοι μη χρηματοοικονομικοί λογαριασμοί Γενικής Κυβέρνησης
1^ο Τρίμηνο 2021 – 3^ο Τρίμηνο 2023 (εκατ. ευρώ)**

Κατηγορίες	2021				2022				2023		
	Q1	Q2	Q3	Q4	Q1	Q2	Q3	Q4	Q1	Q2	Q3
Έσοδα	16.443	21.613	23.500	30.459	18.586	26.843	26.932	31.999	20.832	28.136	27.038
Φόροι στην παραγωγή και στις εισαγωγές	5.807	6.883	8.413	10.305	7.269	9.548	11.813	10.826	7.865	9.940	10.134
Φόροι στο εισόδημα και την περιουσία	2.742	4.713	4.045	5.744	2.947	5.999	4.325	6.428	3.328	7.143	5.934
Κοινωνικές εισφορές	6.066	6.229	6.944	8.034	6.557	7.416	6.916	8.152	6.750	7.203	7.445
Λοιπά τρέχοντα έσοδα	1.518	2.896	2.073	3.723	1.528	2.697	2.806	3.809	2.160	3.014	2.381
Κεφαλαιακές μεταβιβάσεις	310	892	2.025	2.653	285	1.183	1.072	2.784	729	836	1.144
Συνολικές Δαπάνες	23.669	24.996	23.883	32.130	22.869	26.106	28.053	32.224	25.460	27.244	25.759
Πρωτογενείς Δαπάνες	22.576	23.805	22.770	31.003	21.748	24.903	26.794	30.654	23.919	25.353	23.719
Αμοιβές εξηρητημένης εργασίας	5.451	5.616	5.613	5.874	5.506	5.662	5.654	5.914	5.674	5.869	5.829
Κοινωνικές παροχές	9.906	10.062	10.137	10.998	9.973	10.769	10.839	11.720	11.427	11.375	10.720
Προϊόντα και υπηρεσίες	1.639	2.493	2.399	3.978	2.069	2.866	2.808	3.812	2.261	2.967	2.687
Επιδοτήσεις	1.884	2.295	1.493	3.057	1.276	2.369	4.109	3.485	1.406	747	916
Λοιπές τρέχουσες μεταβιβάσεις	899	617	712	1.436	696	726	775	897	826	725	723
Κεφαλαιακές μεταβιβάσεις	2.797	2.722	2.416	5.660	2.228	2.511	2.609	4.826	2.325	3.670	2.844
Τόκοι	1.093	1.191	1.113	1.127	1.121	1.203	1.259	1.570	1.541	1.891	2.040
Πρωτογενές Ισοζύγιο (χωρίς τόκους)¹	-6.133	-2.192	730	-544	-3.162	1.940	138	1.345	-3.087	2.783	3.319
Ισοζύγιο Γενικής Κυβέρνησης	-7.226	-3.383	-383	-1.671	-4.283	737	-1.121	-225	-4.628	892	1.279

Στοιχείο προς υπόμνηση:

Υποστήριξη των χρηματοπιστωτικών ιδρυμάτων²

-110	-112	-266	-289	-111	-115	-122	-126	-141	-146	-158
------	------	------	------	------	------	------	------	------	------	------

Γράφημα 2: Συνολικά Έσοδα και Δαπάνες Γενικής Κυβέρνησης (σε εκατ. ευρώ)

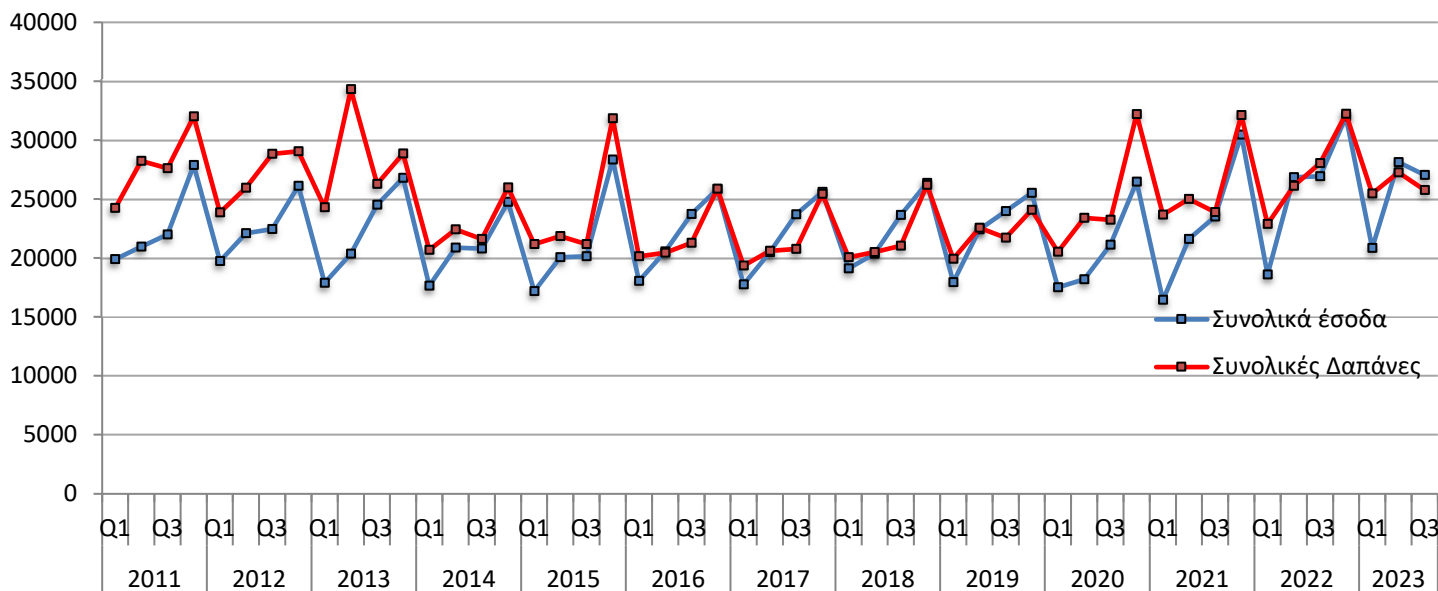

¹ Το Πρωτογενές Ισοζύγιο Γενικής Κυβέρνησης ορίζεται εδώ ως το ESA 2010 Ισοζύγιο Γενικής Κυβέρνησης μείον τα έσοδα τόκων των φορέων Γενικής Κυβέρνησης σε άλλους τομείς της οικονομίας και **διαφέρει** από τον ορισμό του Πρωτογενούς Ισοζυγίου που χρησιμοποιείται στο πλαίσιο του Προγράμματος Οικονομικής Προσαρμογής για την Ελλάδα.

² Όταν οι δαπάνες της υποστήριξης υπερβαίνουν τα έσοδα το πρόσημο είναι αρνητικό. Στην περίπτωση όπου η υποστήριξη των χρηματοπιστωτικών ιδρυμάτων έχει θετική επίπτωση στο ισοζύγιο της Γενικής Κυβέρνησης, αυτό οφείλεται στο ότι οι δεδουλευμένες αμοιβές που προκύπτουν από τις εγγυήσεις του διατραπεζικού δανεισμού και του συστήματος ομολογιακών δανείων, καθώς και τα έσοδα από τις προνομιούχες μετοχές των τραπεζών, είναι υψηλότερα από τις δεδουλευμένες δαπάνες.

**ΠΙΝΑΚΑΣ 2: Τριμηνιαίοι μη χρηματοοικονομικοί λογαριασμοί Γενικής Κυβέρνησης
1^ο Τρίμηνο 2021 – 3^ο Τρίμηνο 2023 – Ποσοστιαία Συμμετοχή**

Κατηγορίες	2021				2022				2023			
	Q1	Q2	Q3	Q4	Q1	Q2	Q3	Q4	Q1	Q2	Q3	
% επί των Συνολικών Εσόδων												
Φόροι στην παραγωγή και στις εισαγωγές	35,3	31,8	35,8	33,8	39,1	35,6	43,9	33,8	37,8	35,3	37,5	
Φόροι στο εισόδημα και την περιουσία	16,7	21,8	17,2	18,9	15,9	22,3	16,1	20,1	16,0	25,4	21,9	
Κοινωνικές εισφορές	36,9	28,8	29,5	26,4	35,3	27,6	25,7	25,5	32,4	25,6	27,5	
Λοιπά τρέχοντα έσοδα	9,2	13,4	8,8	12,2	8,2	10,0	10,4	11,9	10,4	10,7	8,8	
Κεφαλαιακές μεταβιβάσεις	1,9	4,1	8,6	8,7	1,5	4,4	4,0	8,7	3,5	3,0	4,2	
% επί των Συνολικών Δαπανών												
Πρωτογενείς Δαπάνες	95,4	95,2	95,3	96,5	95,1	95,4	95,5	95,1	93,9	93,1	92,1	
Αμοιβές εξηρητημένης εργασίας	23,0	22,5	23,5	18,3	24,1	21,7	20,2	18,4	22,3	21,5	22,6	
Κοινωνικές παροχές	41,9	40,3	42,4	34,2	43,6	41,3	38,6	36,4	44,9	41,8	41,6	
Προϊόντα και υπηρεσίες	6,9	10,0	10,0	12,4	9,0	11,0	10,0	11,8	8,9	10,9	10,4	
Επιδότησεις	8,0	9,2	6,3	9,5	5,6	9,1	14,6	10,8	5,5	2,7	3,6	
Λοιπές τρέχουσες μεταβιβάσεις	3,8	2,5	3,0	4,5	3,0	2,8	2,8	2,8	3,2	2,7	2,8	
Κεφαλαιακές μεταβιβάσεις	11,8	10,9	10,1	17,6	9,7	9,6	9,3	15,0	9,1	13,5	11,0	
Τόκοι	4,6	4,8	4,7	3,5	4,9	4,6	4,5	4,9	6,1	6,9	7,9	

Γράφημα 3: Συνολικά Έσοδα και Δαπάνες Γενικής Κυβέρνησης ανά κατηγορία (σε εκατ. ευρώ)

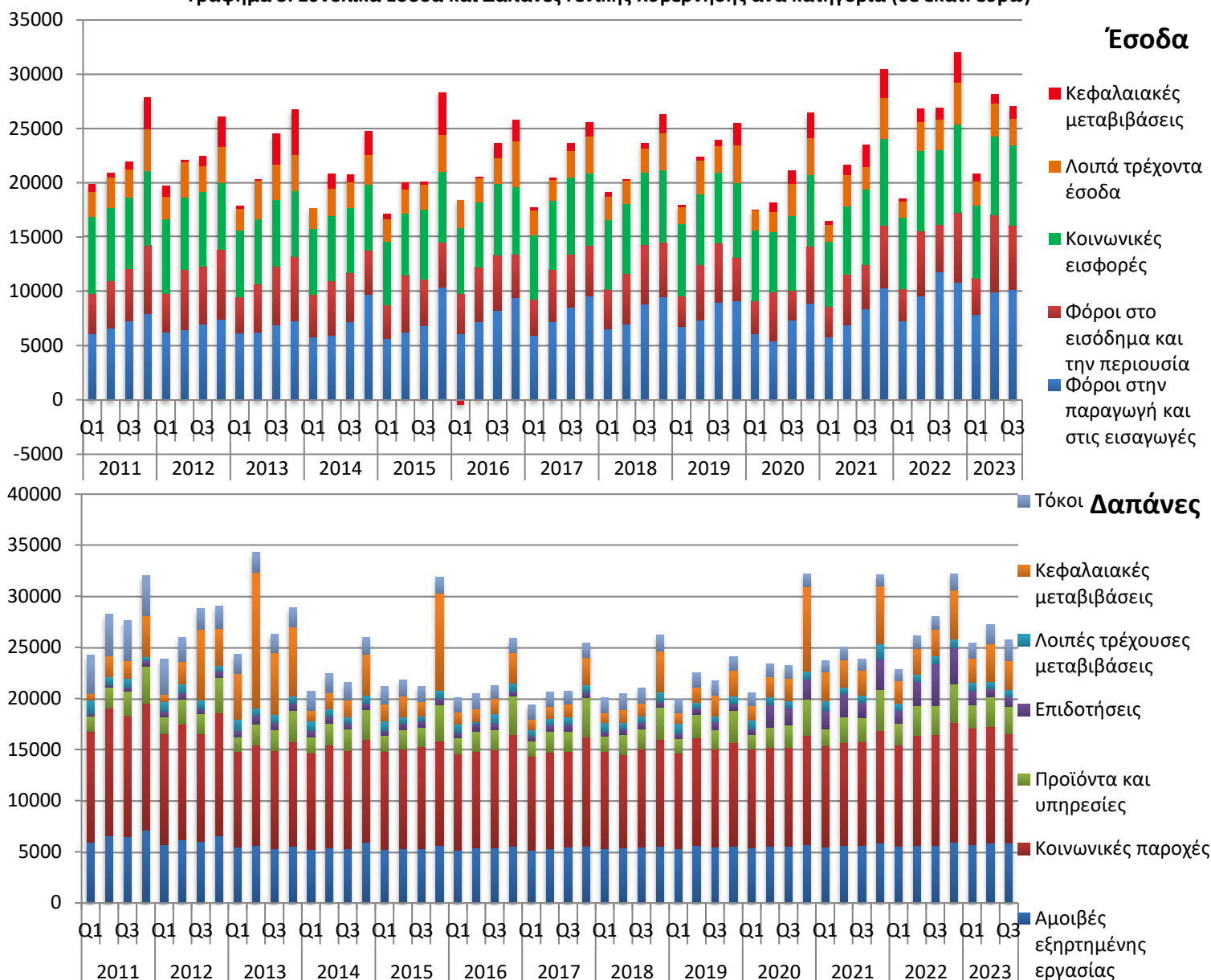

Στον Πίνακα 3 κατωτέρω παρουσιάζεται η εξέλιξη του Χρέους της Γενικής Κυβέρνησης σε ενοποιημένη βάση. Η κατηγοριοποίηση του Χρέους σε καταθέσεις, χρεόγραφα και δάνεια, βραχυπρόθεσμα και μακροπρόθεσμα, γίνεται σύμφωνα με το Ευρωπαϊκό Σύστημα Λογαριασμών (ΕΣΛ-ESA 2010). Επισημαίνεται ότι το χρέος που παρουσιάζεται είναι σωρευτικό στο τέλος της κάθε περιόδου αναφοράς.

**ΠΙΝΑΚΑΣ 3: Τριμηνιαίο Χρέος της Γενικής Κυβέρνησης
1^ο Τρίμηνο 2021 – 3^ο Τρίμηνο 2023 (εκατ. ευρώ)**

	2021				2022				2023		
	Q1	Q2	Q3	Q4	Q1	Q2	Q3	Q4	Q1	Q2	Q3
Ονομαστική αξία υπολοίπου χρέους που εκκρεμεί στο τέλος τριμήνου	344.705	354.540	357.791	353.848	358.113	359.541	357.840	356.686	355.632	358.046	360.171
Νόμισμα και καταθέσεις	6.727	6.754	6.797	6.757	6.829	7.136	7.467	7.248	6.890	6.850	7.150
Χρεόγραφα	74.814	80.252	82.748	80.936	83.995	86.633	85.126	85.134	85.403	88.854	91.226
Βραχυπρόθεσμο (<1 έτους)	11.452	11.472	11.532	10.811	10.948	11.251	11.181	11.089	11.168	11.227	11.208
Μακροπρόθεσμο(>1 έτους)	63.362	68.780	71.216	70.125	73.047	75.382	73.945	74.045	74.235	77.627	80.018
Δάνεια	263.164	267.534	268.246	266.155	267.289	265.772	265.247	264.304	263.339	262.342	261.795
Βραχυπρόθεσμο	934	3.771	3.590	2.049	3.778	3.647	3.800	5.391	4.052	3.754	3.684
Μακροπρόθεσμο	262.230	263.763	264.656	264.106	263.511	262.125	261.447	258.913	259.287	258.588	258.111

Γράφημα 4: Χρέος Γενικής Κυβέρνησης - ανά τρίμηνο (σε εκατ. ευρώ)

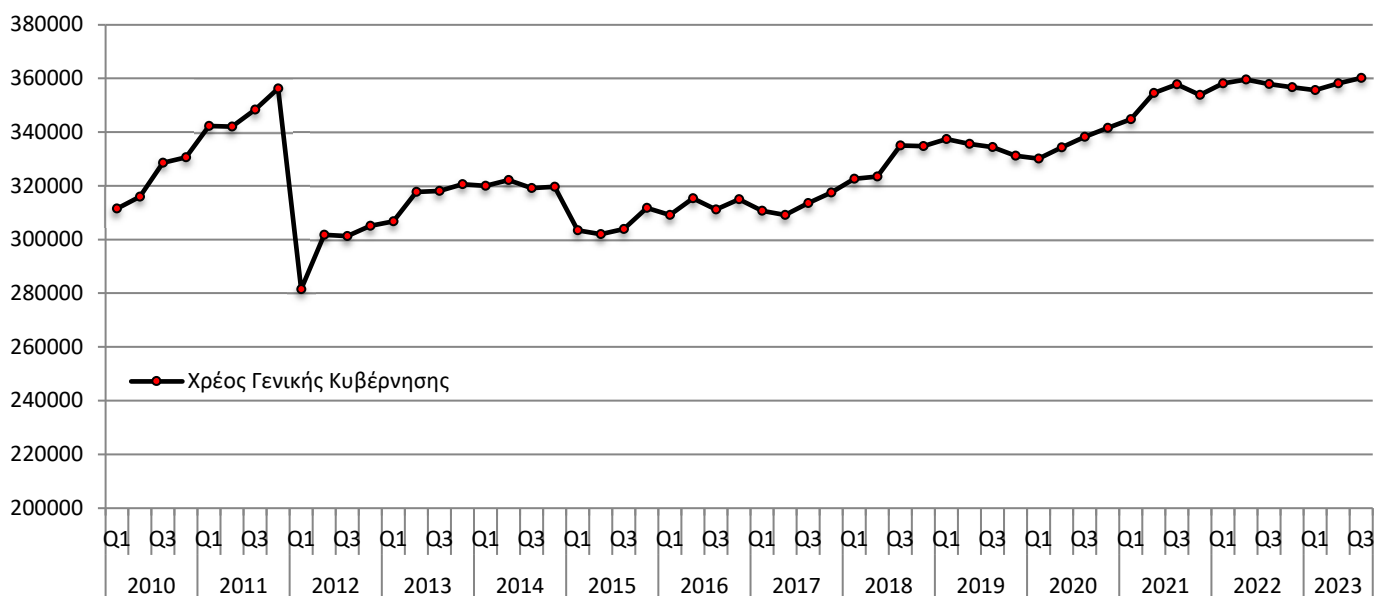

Αναφορές

Αναλυτικός πίνακας είναι διαθέσιμος στην ιστοσελίδα της ΕΛΣΤΑΤ:
[http://www.statistics.gr/el/statistics/-/publication/SEL05/-](http://www.statistics.gr/el/statistics/-/publication/SEL05/)