



## Απογραφή Πληθυσμού-Κατοικιών 2011

Δημογραφικά και κοινωνικά χαρακτηριστικά  
του Μόνιμου Πληθυσμού της Χώρας σύμφωνα με την αναθεώρηση των  
αποτελεσμάτων της Απογραφής Πληθυσμού-Κατοικιών 2011 στις 20/3/2014

### ΔΗΜΟΓΡΑΦΙΚΑ ΧΑΡΑΚΤΗΡΙΣΤΙΚΑ

#### Φύλο

Ο Μόνιμος Πληθυσμός της Χώρας ανήλθε σε 10.816.286 άτομα από τα οποία 5.303.223 άρρενες (ποσοστό 49,0 %) και 5.513.063 θήλεις (ποσοστό 51,0%).

Στον πίνακα 1 που ακολουθεί εμφανίζεται η κατανομή του Μόνιμου Πληθυσμού κατά περιφέρεια και φύλο:

**Πίνακας 1**  
**Μόνιμος Πληθυσμός κατά φύλο και Περιφέρεια**

Περιγραφή	Σύνολα			Ποσοστά επί συνόλου Περιφέρειας	
	Σύνολο	Άρρενες	Θήλεις	Άρρενες	Θήλεις
<b>ΣΥΝΟΛΟ ΧΩΡΑΣ</b>	<b>10.816.286</b>	<b>5.303.223</b>	<b>5.513.063</b>	<b>49,0</b>	<b>51,0</b>
ΠΕΡΙΦΕΡΕΙΑ ΑΝΑΤΟΛΙΚΗΣ ΜΑΚΕΔΟΝΙΑΣ ΚΑΙ ΘΡΑΚΗΣ	608.182	299.643	308.539	49,3	50,7
ΠΕΡΙΦΕΡΕΙΑ ΚΕΝΤΡΙΚΗΣ ΜΑΚΕΔΟΝΙΑΣ	1.882.108	912.693	969.415	48,5	51,5
ΠΕΡΙΦΕΡΕΙΑ ΔΥΤΙΚΗΣ ΜΑΚΕΔΟΝΙΑΣ	283.689	141.779	141.910	50,0	50,0
ΠΕΡΙΦΕΡΕΙΑ ΗΠΕΙΡΟΥ	336.856	165.775	171.081	49,2	50,8
ΠΕΡΙΦΕΡΕΙΑ ΘΕΣΣΑΛΙΑΣ	732.762	362.194	370.568	49,4	50,6
ΠΕΡΙΦΕΡΕΙΑ ΣΤΕΡΕΑΣ ΕΛΛΑΔΑΣ	547.390	277.475	269.915	50,7	49,3
ΠΕΡΙΦΕΡΕΙΑ ΙΟΝΙΩΝ ΝΗΣΩΝ	207.855	102.400	105.455	49,3	50,7
ΠΕΡΙΦΕΡΕΙΑ ΔΥΤΙΚΗΣ ΕΛΛΑΔΑΣ	679.796	339.310	340.486	49,9	50,1
ΠΕΡΙΦΕΡΕΙΑ ΠΕΛΟΠΟΝΝΗΣΟΥ	577.903	291.777	286.126	50,5	49,5
ΠΕΡΙΦΕΡΕΙΑ ΑΤΤΙΚΗΣ	3.828.434	1.845.663	1.982.771	48,2	51,8
ΠΕΡΙΦΕΡΕΙΑ ΒΟΡΕΙΟΥ ΑΙΓΑΙΟΥ	199.231	99.984	99.247	50,2	49,8
ΠΕΡΙΦΕΡΕΙΑ ΝΟΤΙΟΥ ΑΙΓΑΙΟΥ	309.015	155.865	153.150	50,4	49,6
ΠΕΡΙΦΕΡΕΙΑ ΚΡΗΤΗΣ	623.065	308.665	314.400	49,5	50,5

Από τον πίνακα 1 προκύπτει ότι, το μεγαλύτερο ποσοστό ανδρών 50,7% εμφανίζεται στην Περιφέρεια Στερεάς Ελλάδας, ενώ το μεγαλύτερο ποσοστό γυναικών 51,8% εμφανίζεται στην Περιφέρεια Αττικής.

### Πληθυσμός κατά Φύλο στους 10 μεγαλύτερους Δήμους της Χώρας

Στοιχεία για τον Πληθυσμό κατά φύλο των 10 μεγαλύτερων Δήμων της Χώρας παρουσιάζονται στον Πίνακα 2 και στο Γράφημα 1 παρακάτω. Από τα στοιχεία προκύπτει ότι στους εννέα από τους δέκα μεγαλύτερους Δήμους της Χώρας, οι θήλεις είναι περισσότερες από τους άρρενες με εξαίρεση το Δήμο Ρόδου όπου οι θήλεις αποτελούν το 49,9%. Στο Δήμο Θεσσαλονίκης εμφανίζεται το μεγαλύτερο ποσοστό στις θήλεις (54,3%).

**Πίνακας 2**

**Μόνιμος πληθυσμός των 10 μεγαλύτερων Δήμων της Χώρας κατά φύλο**

ΔΗΜΟΣ	ΣΥΝΟΛΟ	ΑΡΡΕΝΕΣ	ΘΗΛΕΙΣ	ΠΟΣΟΣΤΟ ΕΠΙ ΤΟΥ ΣΥΝΟΛΟΥ	
				ΑΡΡΕΝΕΣ	ΘΗΛΕΙΣ
ΑΘΗΝΑΙΩΝ	664.046	315.210	348.836	47,5	52,5
ΘΕΣΣΑΛΟΝΙΚΗΣ	325.182	148.470	176.712	45,7	54,3
ΠΑΤΡΕΩΝ	213.984	104.307	109.677	48,7	51,3
ΗΡΑΚΛΕΙΟΥ	173.993	85.133	88.860	48,9	51,1
ΠΕΙΡΑΙΩΣ	163.688	78.200	85.488	47,8	52,2
ΛΑΡΙΣΑΙΩΝ	162.591	79.762	82.829	49,1	50,9
ΒΟΛΟΥ	144.449	70.185	74.264	48,6	51,4
ΠΕΡΙΣΤΕΡΙΟΥ	139.981	68.563	71.418	49,0	51,0
ΡΟΔΟΥ	115.490	57.879	57.611	50,1	49,9
ΙΩΑΝΝΙΤΩΝ	112.486	53.975	58.511	48,0	52,0

**Γράφημα 1**

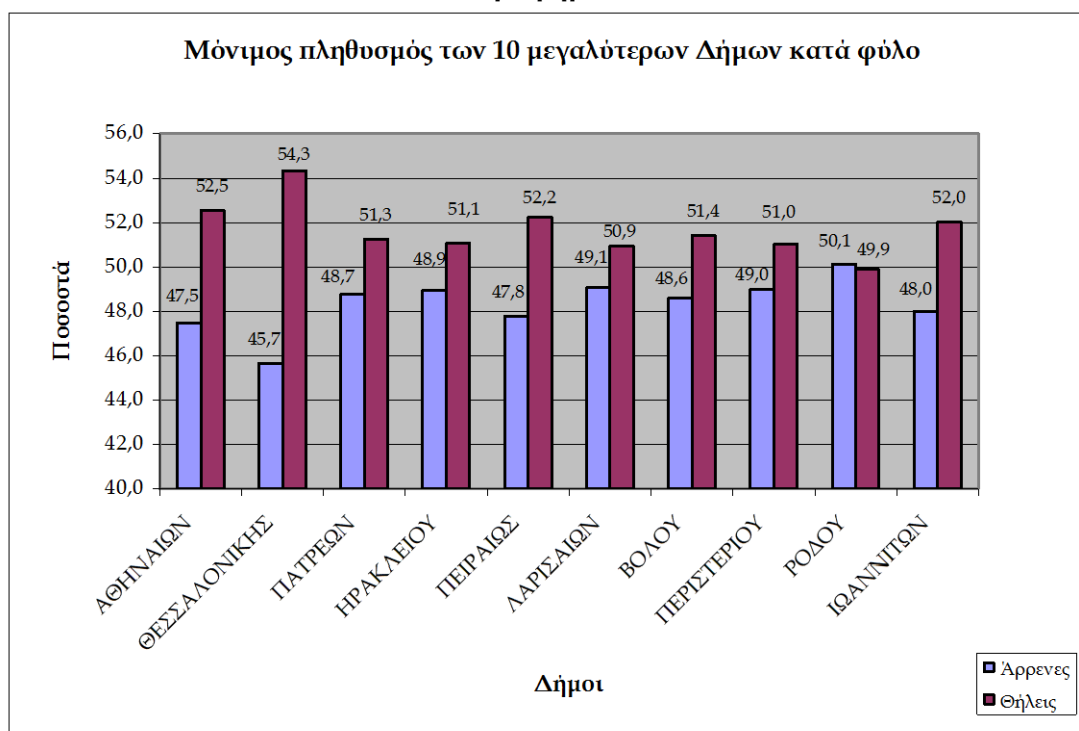

### Ηλικία

Στο γράφημα 2 που ακολουθεί παρουσιάζεται η μέση ηλικία του μόνιμου πληθυσμού κατά Περιφέρεια. Από το γράφημα αυτό προκύπτει ότι η μεγαλύτερη μέση ηλικία 44,2 έτη εμφανίζεται στην Περιφέρεια Ηπείρου, ενώ η μικρότερη μέση ηλικία 39,8 έτη εμφανίζεται στην Περιφέρεια Νοτίου Αιγαίου.

Γράφημα 2

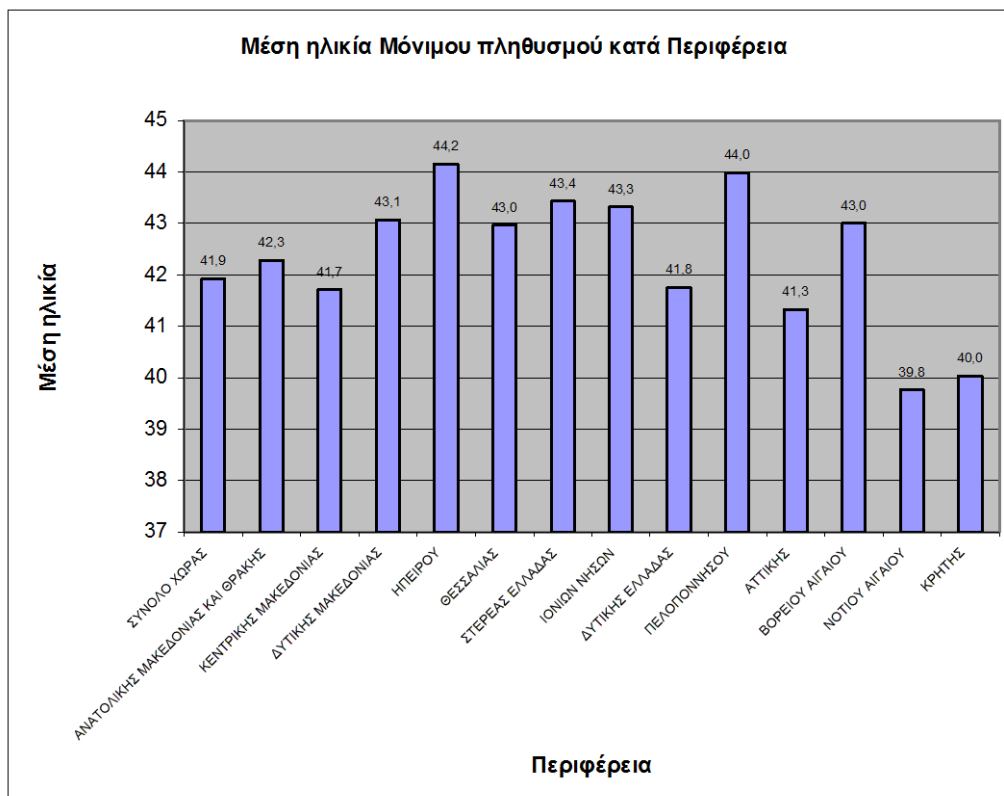

Από τη μελέτη των αποτελεσμάτων ανά περιφερειακή ενότητα προκύπτει, επίσης, ότι η μέση ηλικία του μόνιμου πληθυσμού της Ελλάδας είναι 41,9 έτη με την περιφερειακή ενότητα Μυκόνου να παρουσιάζει την μικρότερη μέση ηλικία κατοίκων ( 37,0 έτη) και την περιφερειακή ενότητα Ευρυτανίας να παρουσιάζει τη μεγαλύτερη (48,9 έτη).

Στο γράφημα 3 παρουσιάζεται η μέση ηλικία του πληθυσμού κατά Περιφέρεια και αστικότητα.

**Γράφημα 3**

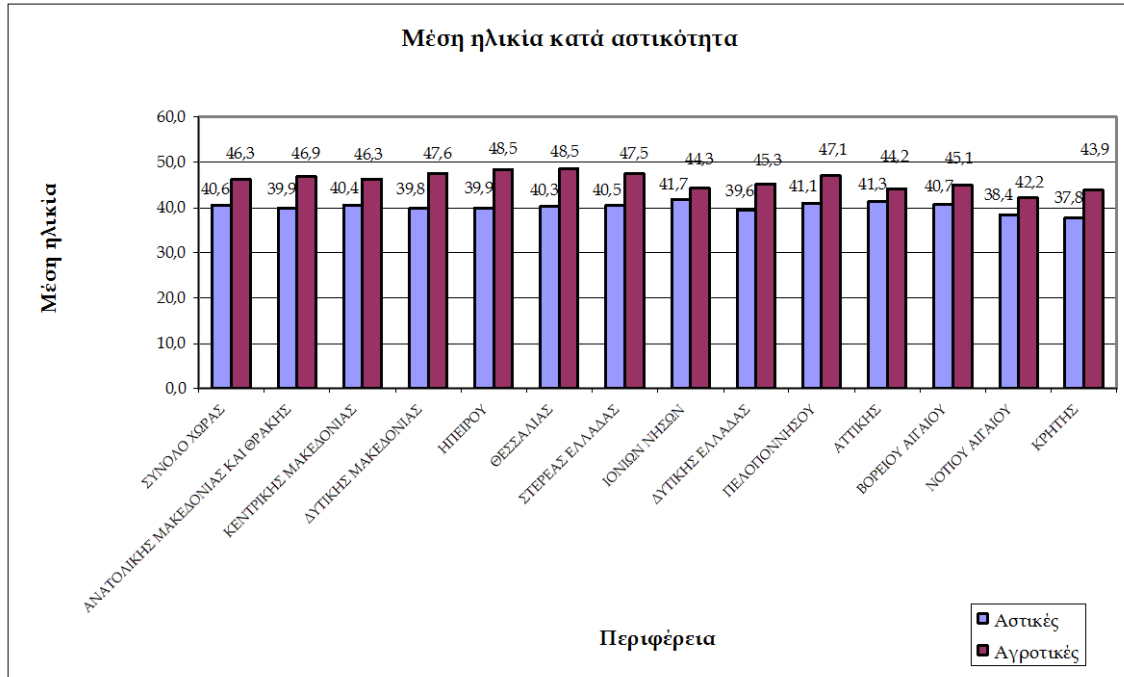

Από το παραπάνω γράφημα προκύπτει ότι στις αγροτικές περιοχές σε σχέση με τις αστικές περιοχές κατοικούν άτομα μεγαλύτερης ηλικίας.

Στους πίνακες 3 και 4 που ακολουθούν εμφανίζονται αντίστοιχα οι 10 δήμοι με τη μεγαλύτερη μέση ηλικία και οι 10 δήμοι με τη μικρότερη μέση ηλικία. Η μεγαλύτερη μέση ηλικία 57,9 έτη παρουσιάζεται στο δήμο Κεντρικών Τζουμέρκων της Περιφερειακής Ενότητας Άρτας, ενώ η μικρότερη μέση ηλικία 35,3 έτη παρουσιάζεται στο δήμο Φυλής της Περιφερειακής Ενότητας Δυτικής Αττικής.

**Πίνακας 3**  
**Δήμοι με τη μεγαλύτερη μέση ηλικία**

ΠΕΡΙΦΕΡΕΙΑΚΗ ΕΝΟΤΗΤΑ	ΔΗΜΟΣ	ΜΕΣΗ ΗΛΙΚΙΑ
ΑΡΤΑΣ	ΚΕΝΤΡΙΚΩΝ ΤΖΟΥΜΕΡΚΩΝ	57,9
ΜΗΛΟΥ	ΚΙΜΩΛΟΥ	55,7
ΑΡΚΑΔΙΑΣ	ΓΟΡΤΥΝΙΑΣ	54,8
ΚΑΡΔΙΤΣΑΣ	ΑΡΓΙΘΕΑΣ	54,3
ΛΑΣΙΘΙΟΥ	ΟΡΟΠΕΔΙΟΥ ΛΑΣΙΘΙΟΥ	54,1
ΙΩΑΝΝΙΝΩΝ	ΔΩΔΩΝΗΣ	53,6
ΚΑΡΔΙΤΣΑΣ	ΛΙΜΝΗΣ ΠΛΑΣΤΗΡΑ	53,6
ΑΡΤΑΣ	ΓΕΩΡΓΙΟΥ ΚΑΡΑΪΣΚΑΚΗ	53,3
ΕΥΡΥΤΑΝΙΑΣ	ΑΓΡΑΦΩΝ	53,3
ΛΕΥΚΑΔΑΣ	ΜΕΓΑΝΗΣΙΟΥ	52,9

**Πίνακας 4**

Δήμοι με τη μικρότερη μέση ηλικία		
ΠΕΡΙΦΕΡΕΙΑΚΗ ΕΝΟΤΗΤΑ	ΔΗΜΟΣ	ΜΕΣΗ ΗΛΙΚΙΑ
ΔΥΤΙΚΗΣ ΑΤΤΙΚΗΣ	ΦΥΛΗΣ	35,3
ΔΥΤΙΚΗΣ ΑΤΤΙΚΗΣ	ΑΣΠΡΟΠΥΡΓΟΥ	35,9
ΘΕΣΣΑΛΟΝΙΚΗΣ	ΚΟΡΔΕΛΙΟΥ - ΕΥΟΣΜΟΥ	35,9
ΡΕΘΥΜΝΟΥ	ΡΕΘΥΜΝΗΣ	36,2
ΑΝΑΤΟΛΙΚΗΣ ΑΤΤΙΚΗΣ	ΑΧΑΡΝΩΝ	36,8
ΘΕΣΣΑΛΟΝΙΚΗΣ	ΩΡΑΙΟΚΑΣΤΡΟΥ	36,9
ΚΩ	ΚΩ	36,9
ΕΑΝΘΗΣ	ΕΑΝΘΗΣ	36,9
ΜΥΚΟΝΟΥ	ΜΥΚΟΝΟΥ	37,0
ΘΗΡΑΣ	ΘΗΡΑΣ	37,0

Στο γράφημα 4 που ακολουθεί εμφανίζεται η πυραμίδα του Μόνιμου Πληθυσμού της Χώρας ανά φύλο και πενταετείς ηλικιακές ομάδες:

**Γράφημα 4**

**Ηλικιακές ομάδες: Πληθυσμός και ποσοστό κατά φύλο**

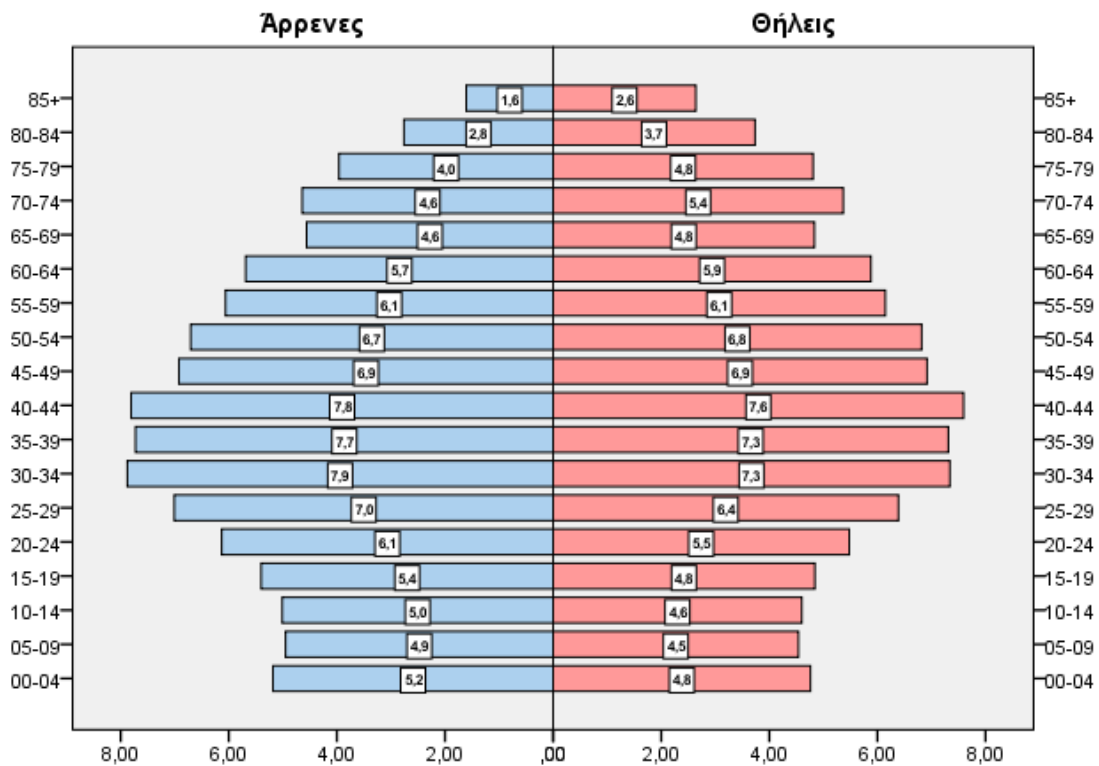

### Οικογενειακή κατάσταση

Στον πίνακα 5 που ακολουθεί εμφανίζεται η κατανομή του Μόνιμου Πληθυσμού κατά ομάδες ηλικιών και οικογενειακή κατάσταση.

**Πίνακας 5**  
**Μόνιμος πληθυσμός κατά ομάδες ηλικιών και οικογενειακή κατάσταση**

Ομάδες ηλικιών	Σύνολο	Άγαμοι	Έγγαμοι	Χήροι	Διαζευγμένοι	Με σύμφωνο συμβίωσης	Σε διάσταση	Χήροι από σύμφωνο συμβίωσης	Διαζευγμένοι από σύμφωνο συμβίωσης
<b>Σύνολο</b>	<b>10.816.286</b>	<b>4.227.476</b>	<b>5.364.763</b>	<b>820.449</b>	<b>331.686</b>	<b>1.765</b>	<b>69.737</b>	<b>78</b>	<b>332</b>
0-14	1.569.268	1.569.014	251	0	2	1	0	0	0
15-19	553.276	546.412	6.431	25	269	42	89	5	3
20 - 29	1.350.868	1.088.641	249.239	938	7.494	392	4.107	16	41
30 - 39	1.635.304	564.167	1.001.092	6.185	49.611	513	13.641	16	79
40 - 49	1.581.095	229.198	1.201.808	23.823	103.719	441	21.962	20	124
50 - 59	1.391.854	107.188	1.107.123	67.826	92.070	241	17.326	18	62
60 - 69	1.134.045	57.888	879.876	138.445	49.033	99	8.679	2	23
70 - 79	1.017.242	41.580	671.947	277.382	23.023	28	3.281	1	0
80 +	583.334	23.388	246.996	305.825	6.465	8	652	0	0

Στο γράφημα 5 που ακολουθεί παρουσιάζεται η κατανομή του μόνιμου πληθυσμού κατά φύλο και οικογενειακή κατάσταση. Προκύπτει ότι το 50,3% του πληθυσμού της Χώρας είναι κατά νόμο έγγαμοι (έγγαμοι, σύμφωνο συμβίωσης, σε διάσταση). Το 39,1% του συνολικού πληθυσμού της Χώρας είναι άγαμοι, με τους άρρενες να υπερτερούν ( 21,5% του πληθυσμού της Χώρας).

Γράφημα 5

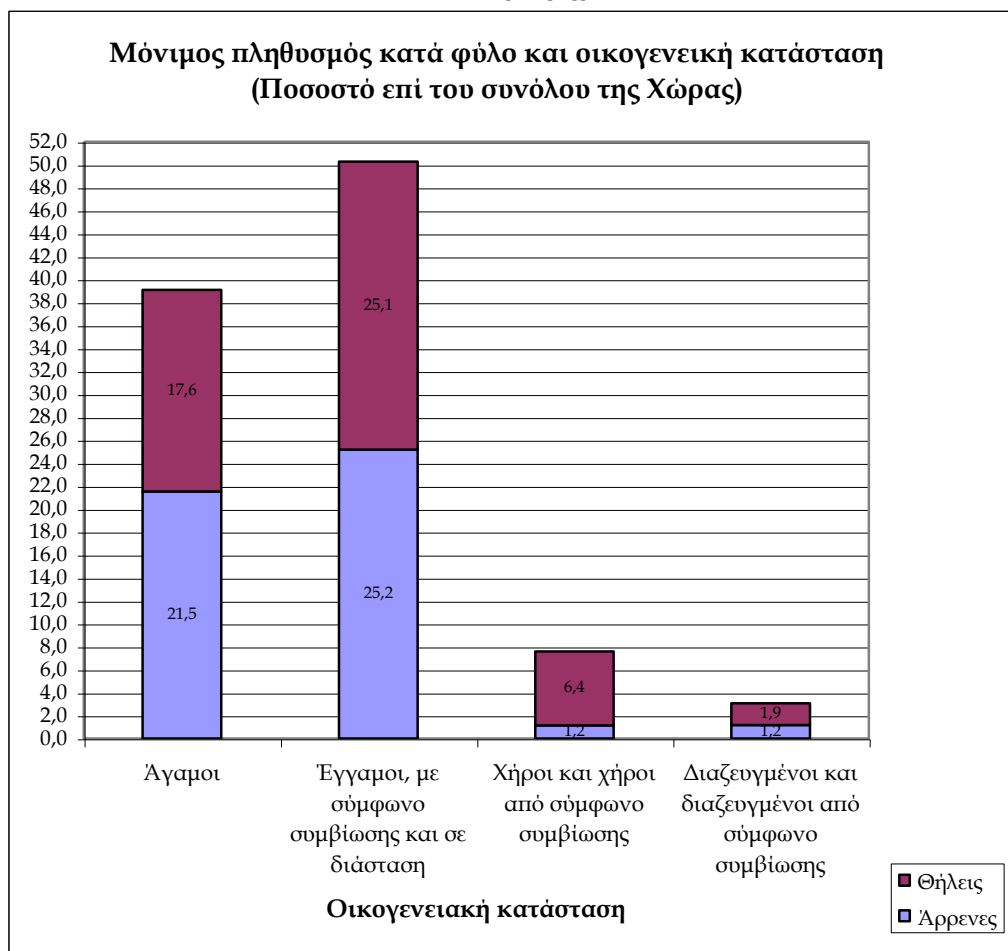

### Υπηκοότητα

Στο παρακάτω γράφημα 6 παρουσιάζεται συνοπτικά η σύνθεση του μόνιμου πληθυσμού της χώρας κατά υπηκοότητα. Από τα αποτελέσματα της απογραφής προκύπτει ότι 9.904.286 άτομα έχουν ελληνική υπηκοότητα, 199.121 άτομα έχουν υπηκοότητα άλλων χωρών της Ευρωπαϊκής Ένωσης, 708.054 άτομα έχουν υπηκοότητα λοιπών χωρών και 4.825 άτομα είναι χωρίς υπηκοότητα ή έχουν αδιευκρίνιστη υπηκοότητα.

**Γράφημα 6**

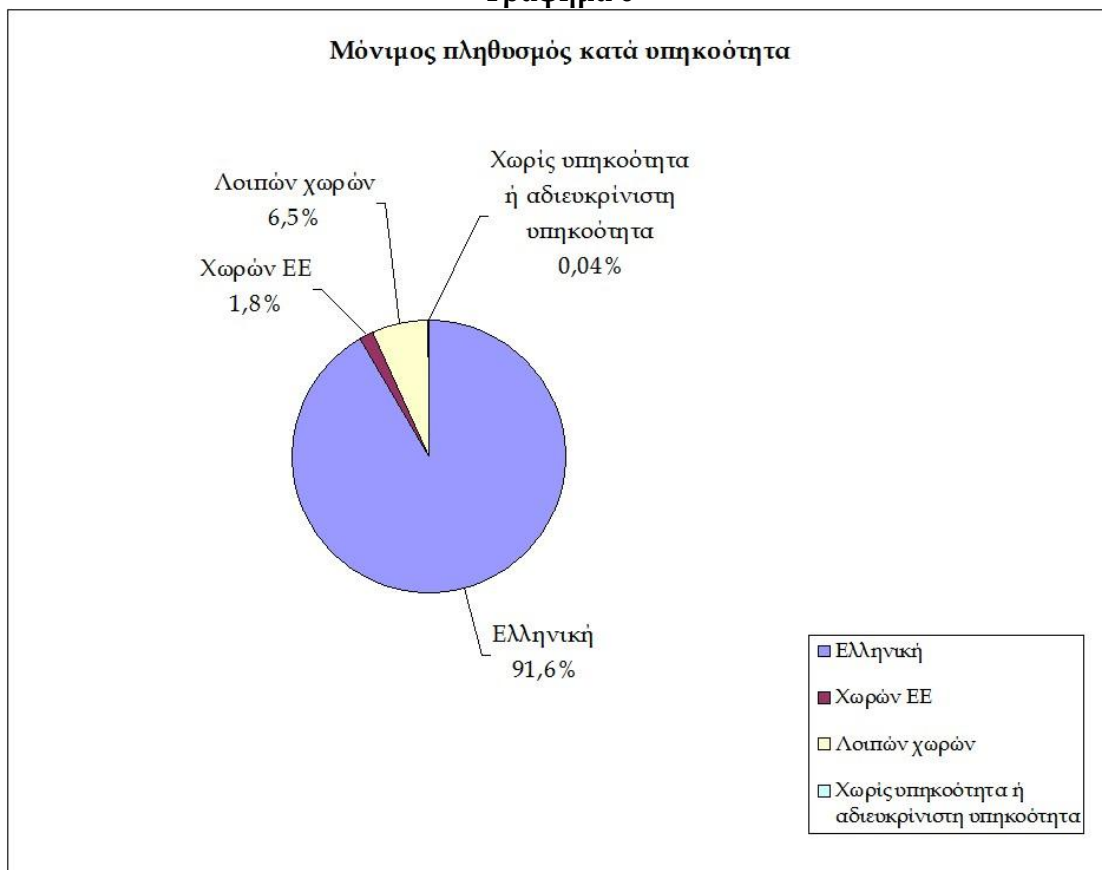

Το σύνολο των αλλοδαπών που διέμεναν μόνιμα στην Ελλάδα κατά την απογραφή όπως και των ατόμων χωρίς ή με αδιευκρίνιστη υπηκοότητα ανήλθε σε 912.000 άτομα. Στο γράφημα 7 που ακολουθεί παρουσιάζεται η ποσοστιαία συμμετοχή των 16 πολυπληθέστερων υπηκοοτήτων. Από το γράφημα αυτό προκύπτει ότι το μεγαλύτερο ποσοστό 52,7% των αλλοδαπών που διαμένουν στην Ελλάδα έχουν Αλβανική υπηκοότητα, το 8,3% Βουλγαρική, το 5,1% Ρουμάνικη και ακολουθεί με 3,7% η Πακιστανική και 3,0% η Γεωργιανή.



**Γράφημα 7**  
**Μόνιμος πληθυσμός αλλοδαπών**

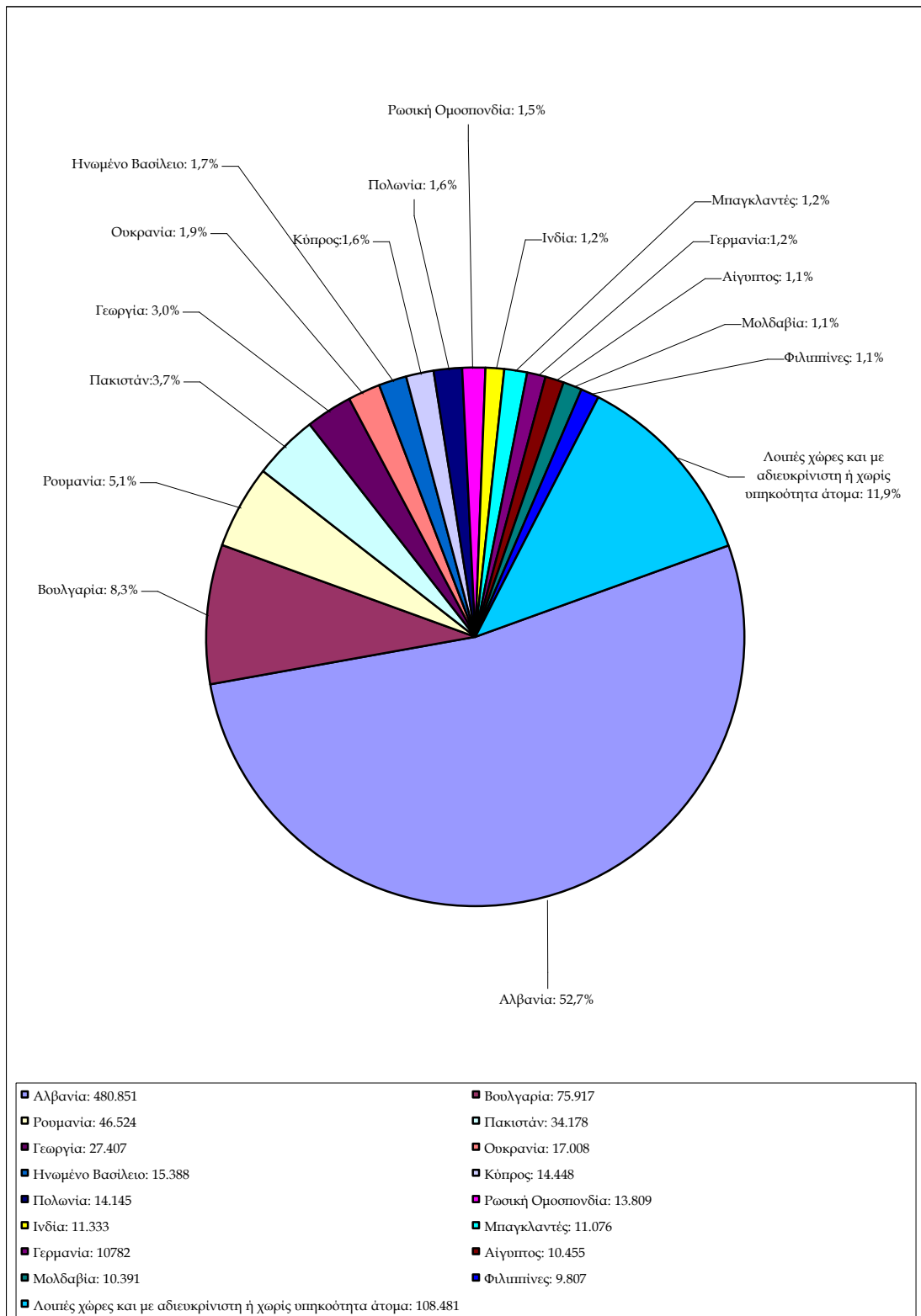

Στο παρακάτω γράφημα παρουσιάζεται η κατανομή των αλλοδαπών κατά υπηκοότητα και αστικότητα της περιοχής που κατοικούν. Παρατηρείται ότι το μεγαλύτερο ποσοστό των αλλοδαπών κατοίκων των 16 κυριότερων υπηκοοτήτων (με εξαίρεση το Ηνωμένο Βασίλειο) είναι συγκεντρωμένο στις αστικές περιοχές.

**Γράφημα 8**

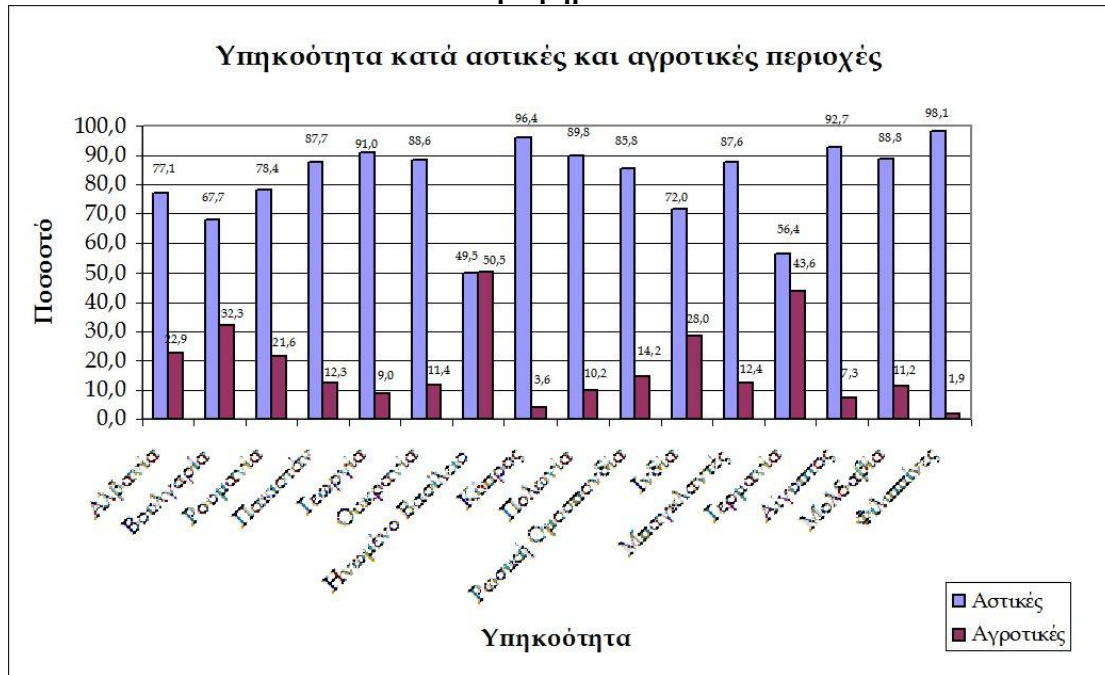

**ΣΤΟΙΧΕΙΑ ΝΟΙΚΟΚΥΡΙΩΝ**

Σύμφωνα με τον πίνακα 6 που ακολουθεί, το σύνολο των νοικοκυριών της Ελλάδας ανέρχεται σε 4.134.540, από τα οποία 1.061.547 είναι μονομελή, 1.218.466 είναι διμελή, 817.921 είναι τριμελή, 726.554 είναι τετραμελή, 209.569 είναι πενταμελή, 68.602 είναι εξαμελή, 20.273 είναι επταμελή, 7.511 είναι οκταμελή, 1.881 είναι εννεαμελή και 2.216 έχουν δέκα μέλη και άνω. Τα μονομελή και διμελή νοικοκυριά αποτελούν το 55,2% του συνόλου των νοικοκυριών. Η κατανομή των νοικοκυριών κατά μέγεθος εμφανίζεται στο γράφημα 9.

**Πίνακας 6  
Νοικοκυριά με αριθμό μελών**

Σύνολο νοικοκυριών	4.134.540	
Αριθμός μελών	Νοικοκυριά	Ποσοστό
1	1.061.547	25,7
2	1.218.466	29,5
3	817.921	19,8
4	726.554	17,6
5	209.569	5,1
6	68.602	1,6
7	20.273	0,5
8	7.511	0,2
9	1.881	0,0
10 και άνω	2.216	0,0

Γράφημα 9

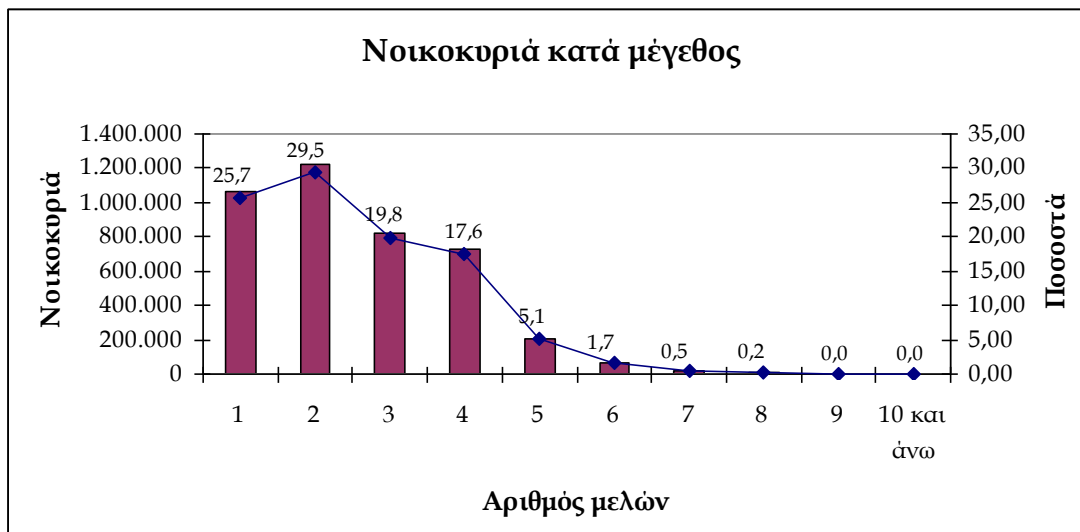

Το μέσο μέγεθος νοικοκυριού στην Ελλάδα ανέρχεται σε 2,6 άτομα με το μεγαλύτερο μέγεθος να εμφανίζεται στην Περιφερειακή Ενότητα Δυτικού Τομέα Αθηνών (3,0 άτομα ) και το μικρότερο στις Περιφερειακές Ενότητες Κεντρικού Τομέα Αθηνών και Σάμου (2,2 άτομα).

Στο γράφημα 10 που ακολουθεί εμφανίζεται το μέσο μέγεθος νοικοκυριού κατά Περιφέρεια και αστικότητα. Παρατηρείται ότι το μέσο μέγεθος νοικοκυριού είναι κατά κανόνα μεγαλύτερο στις αγροτικές περιοχές με εξαίρεση τις Περιφέρειες Στερεάς Ελλάδος και του Νοτίου Αιγαίου όπου η κατάσταση αντιστρέφεται.

Γράφημα 10

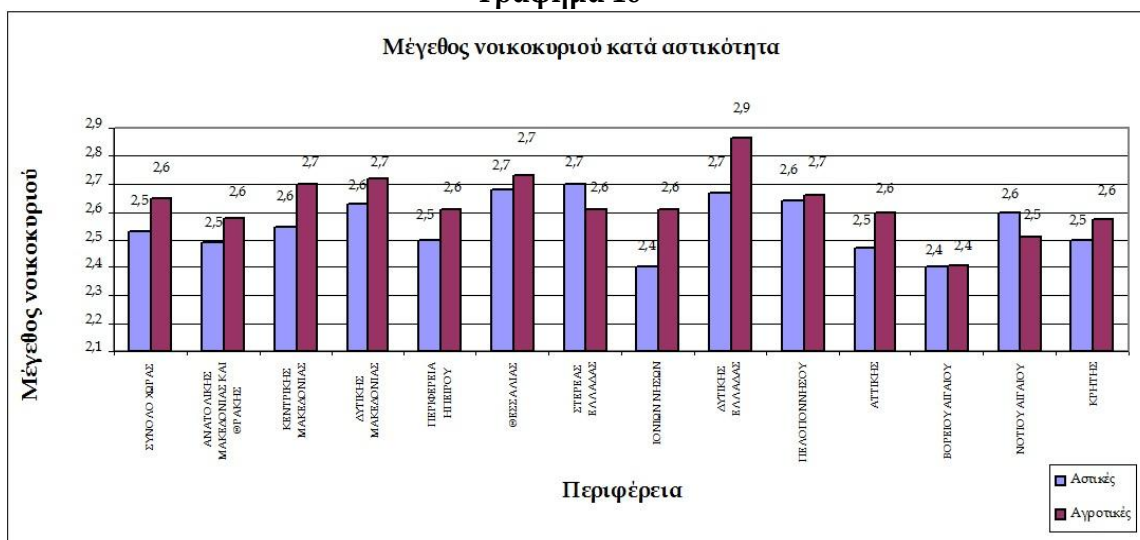

**Πίνακας 7**  
**Νοικοκυριά και μέλη αυτών, ηλικίας 65 ετών και άνω**

	Σύνολο νοικοκυριών και μελών ηλικίας 65 ετών και άνω	Αριθμός μελών ηλικίας 65 ετών και άνω						Σύνολο νοικοκυριών και όλων των μελών τους
		0	1	2	3	4	5 και άνω	
<b>ΣΥΝΟΛΟ ΕΛΛΑΔΟΣ</b>								
Νοικοκυριά	4.134.540	2.613.662	989.370	520.357	10.446	624	81	4.134.540
Μέλη	2.064.353	0	989.370	1.040.714	31.338	2.496	435	10.563.717

### ΣΤΟΙΧΕΙΑ ΠΥΡΗΝΙΚΩΝ ΟΙΚΟΓΕΝΕΙΩΝ

Το σύνολο των πυρηνικών οικογενειών ανέρχεται σε 3.021.425 από τις οποίες 913.279 παντρεμένα ζευγάρια χωρίς παιδιά στο ίδιο νοικοκυριό, 1.570.422 παντρεμένα ζευγάρια με παιδιά, 61.630 συμβιούντες χωρίς παιδιά στο ίδιο νοικοκυριό, 12.319 συμβιούντες με παιδιά, 74.438 μονογονεϊκές οικογένειες αποτελούμενες από πατέρα με παιδι-ιά στο ίδιο νοικοκυριό και 389.337 μονογονεϊκές οικογένειες αποτελούμενες από μητέρα με παιδι-ιά στο ίδιο νοικοκυριό.

Στο παρακάτω γράφημα 11 απεικονίζεται η κατανομή των πυρηνικών οικογενειών κατά τύπο.

**Γράφημα 11**

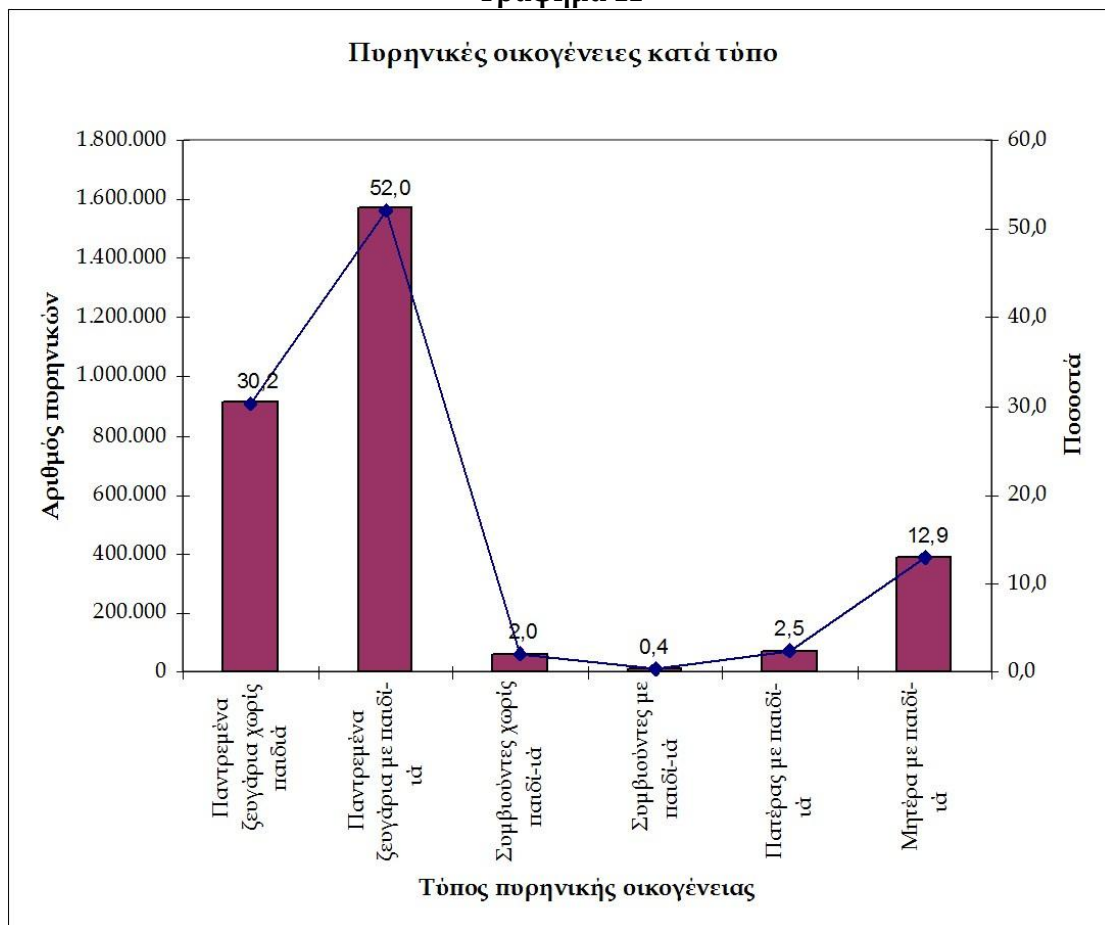

**ΣΗΜΕΙΩΣΗ:** Η απογραφή κατέγραψε τους μόνιμους κατοίκους ανά νοικοκυριό. Σε περίπτωση που το παιδί ενός ζευγαριού δεν κατοικούσε στο νοικοκυριό δεν απογράφηκε εκεί.

**Πίνακας 8**  
**Πυρηνικές οικογένειες σε ιδιωτικά νοικοκυριά κατά τύπο πυρηνικής οικογένειας με ή χωρίς παιδιά κάτω των 6 ετών**

Τύπος πυρηνικής οικογένειας με ή χωρίς παιδιά κάτω των 6 ετών	Σύνολο		Ποσοστό	
	πυρηνικών οικογενειών	παιδιών στην πυρ/κή οικογένεια	πυρηνικών οικογενειών	παιδιών στην πυρ/κή οικογένεια
<b>ΣΥΝΟΛΟ ΧΩΡΑΣ</b>	<b>3.021.425</b>	<b>3.284.520</b>	<b>100,0</b>	<b>100,0</b>
Παντρεμένα ζευγάρια με ένα ή περισσότερα παιδιά κάτω των 6 ετών	446.083	795.080	14,8	24,2
Συμβιούντα ζευγάρια με ένα ή περισσότερα παιδιά κάτω των 6 ετών	5.855	9.921	0,2	0,3
Πατέρας με ένα ή περισσότερα παιδιά κάτω των 6 ετών	6.746	10.750	0,2	0,3
Μητέρα με ένα ή περισσότερα παιδιά κάτω των 6 ετών	27.987	43.138	0,9	1,3
Πυρηνικές οικογένειες χωρίς παιδιά κάτω των 6 ετών	2.534.754	2.425.631	83,9	73,9

Αναλυτικότερα στοιχεία σχετικά με την ηλικία, το φύλο, την υπηκοότητα καθώς και στοιχεία νοικοκυριών και πυρηνικών οικογενειών του Μόνιμου Πληθυσμού, σε επίπεδο Περιφέρειας, είναι διαθέσιμα στην ιστοσελίδα της ΕΛΣΤΑΤ, στην ηλεκτρονική διεύθυνση:

<http://www.statistics.gr/portal/page/portal/ESYE/PAGE-census2011tables>

Επίσης οι χρήστες μπορούν να αποστέλλουν ηλεκτρονικό αίτημα παροχής στοιχείων μέσω της ιστοσελίδας της ΕΛΣΤΑΤ στην ηλεκτρονική διεύθυνση:

<http://www.statistics.gr/pls/apex/f?p=105:1030:4375195521487698::NO::>

#### **Στατιστικό απόρρητο**

Η δημοσίευση των αποτελεσμάτων της Απογραφής πληθυσμού γίνεται κατά τέτοιο τρόπο ώστε άμεσα ή έμμεσα να μην αποκαλύπτεται η ταυτότητα των ατόμων ή των νοικοκυριών στα οποία αναφέρονται τα στοιχεία. Αυτό εφαρμόζεται για τις διοικητικές διαιρέσεις της Χώρας, όπου υπάρχει στοιχειώδης πιθανότητα ταυτοποίησης ατόμων ή νοικοκυριών, με τη δημοσίευση πινάκων που δεν περιέχουν κελιά των οποίων ο αριθμός των παρατηρήσεων είναι 1 ή 2.

Το στατιστικό απόρρητο είναι νομικά κατοχυρωμένο τόσο από την Ελληνική όσο και την Ευρωπαϊκή Νομοθεσία και εναρμονίζεται πλήρως με την αρχή 5 του κώδικα ορθής πρακτικής για τις Ευρωπαϊκές στατιστικές.

#### **ΑΠΟΤΕΛΕΣΜΑΤΑ ΕΡΕΥΝΑΣ ΚΑΛΥΨΗΣ**

Για να εκτιμηθεί η πληρότητα και η ποιότητα της πληροφορίας που συλλέχθηκε με την Απογραφή του 2011, η ΕΛΣΤΑΤ διενήργησε Έρευνα Κάλυψης της Απογραφής. Η Έρευνα Κάλυψης διενεργείται για την αξιολόγηση της πληρότητας και της

ποιότητας των στοιχείων της Απογραφής, με κύριο στόχο την εκτίμηση του αριθμού των ατόμων και των νοικοκυριών που δεν καταγράφηκαν στην Απογραφή. Η Έρευνα Κάλυψης διενεργήθηκε λίγο μετά την Απογραφή (Ιούνιος 2011) σε ένα μεγάλο και αντιπροσωπευτικό δείγμα 19.380 κατοικιών σε ολόκληρη τη Χώρα, έτσι ώστε να μπορεί να αξιολογηθεί η πληρότητα των στοιχείων της Απογραφής και σε γεωγραφικό / διοικητικό επίπεδο χαμηλότερο της Χώρας. Ερευνήθηκαν συνολικά 28.195 άτομα. Επισημαίνεται, ότι έρευνα κάλυψης δε χρησιμοποιήθηκε κατά την προηγούμενη Απογραφή του 2001.

Τα άτομα που ερευνήθηκαν κατά την Έρευνα Κάλυψης αντιστοιχίστηκαν με αυτά της Απογραφής για τον εντοπισμό των μη απογραφέντων ατόμων, καθώς και των ατόμων που εσφαλμένα καταγράφηκαν κατά την Απογραφή. Συγκεκριμένα, από τα αποτελέσματα της αντιστοίχισης έγιναν εκτιμήσεις πληθυσμού στις περιοχές δειγματοληψίας με τη χρήση στατιστικών μεθόδων (*Dual System Estimation*)<sup>1</sup>, δίνοντας τη δυνατότητα εκτίμησης του αριθμού των ατόμων που δεν κατέστη δυνατό να απογραφούν. Κατόπιν, εκτιμήθηκε το σφάλμα κάλυψης, το οποίο δείχνει το ποσοστό υποεκτίμησης ή υπερεκτίμησης του μεγέθους του Μόνιμου Πληθυσμού, καθώς και υποομάδων αυτού.

Τα αποτελέσματα της Έρευνας Κάλυψης δείχνουν μία υποεκτίμηση του μόνιμου πληθυσμού (*σφάλμα κάλυψης*) που ανέρχεται σε ποσοστό 2,83% σε σύνολο Χώρας, το οποίο είναι συμβατό με στόχους ποιότητας για Απογραφές Πληθυσμού. Δηλαδή, για κάθε 10.000 άτομα μόνιμου πληθυσμού απογράφηκαν τα 9.717.

Στη συνέχεια παρατίθενται πίνακες, όπου απεικονίζεται το σφάλμα κάλυψης: α) κατά Περιφέρεια, β) κατά φύλο και γ) κατά ομάδες ηλικιών, δ) κατά αστικότητα και ε) κατά ημεδαπούς και αλλοδαπούς, προκειμένου να καταγραφεί ο διαφυγών πληθυσμός σε μεγαλύτερη ανάλυση.

#### α) Σφάλμα κάλυψης κατά Περιφέρεια

ΠΕΡΙΦΕΡΕΙΑ	Σφάλμα κάλυψης (%)
Ανατολικής Μακεδονίας και Θράκης	1,18
Κεντρικής Μακεδονίας	2,25
Δυτικής Μακεδονίας	1,11
Ηπείρου	3,19
Θεσσαλίας	2,06
Ιονίων Νήσων	1,18
Δυτικής Ελλάδας	1,43
Στερεάς Ελλάδας	2,70
Αττικής	3,94

<sup>1</sup> Post Enumeration Surveys: Operational guidelines, United Nations Secretariat, Statistical Division, 2010 [http://unstats.un.org/unsd/demographic/standmeth/handbooks/Manual\\_PESen.pdf](http://unstats.un.org/unsd/demographic/standmeth/handbooks/Manual_PESen.pdf)

Πελοποννήσου	2,46
Βορείου Αιγαίου	2,15
Νοτίου Αιγαίου	7,90
Κρήτης	0,85
<b>Σύνολο Χώρας</b>	<b>2,83</b>

Από τον παραπάνω πίνακα προκύπτει ότι το υψηλότερο ποσοστό σφάλματος κάλυψης παρατηρείται στην Περιφέρεια Νοτίου Αιγαίου (7,90%) και το μικρότερο στην Περιφέρεια της Κρήτης (0,85%).

β) Σφάλμα κάλυψης κατά φύλο

Φύλο	Σφάλμα κάλυψης (%)
Άνδρες	2,87
Γυναίκες	2,78
<b>Σύνολο</b>	<b>2,83</b>

Από τον πίνακα προκύπτει ότι το σφάλμα κάλυψης των ανδρών (2,87%) είναι ελαφρώς μεγαλύτερο από το αντίστοιχο σφάλμα των γυναικών (2,78%). Συγκεκριμένα, για κάθε 10.000 άνδρες του μόνιμου πληθυσμού απογράφηκαν οι 9.713, ενώ για κάθε 10.000 γυναίκες του μόνιμου πληθυσμού απογράφηκαν οι 9.722.

γ) Σφάλμα κάλυψης κατά πενταετείς ομάδες ηλικιών

Ομάδες ηλικιών	Σφάλμα κάλυψης (%)		
	Σύνολο	Άνδρες	Γυναίκες
0-4	3,69	3,84	3,54
5-9	2,99	2,53	3,50
10-14	3,54	3,67	3,40
15-19	2,50	0,81	4,17
20-24	1,86	0,89	2,93
25-29	3,19	4,41	2,03
30-34	3,27	4,43	2,16
35-39	3,26	3,43	3,09
40-44	3,00	3,12	2,87
45-49	2,67	2,69	2,66
50-54	2,26	2,11	2,39
55-59	2,72	2,71	2,74
60-64	1,91	1,94	1,88
65-69	3,81	3,96	3,69
70-74	2,73	3,16	2,35
75-79	2,03	1,53	2,42
80-84	2,30	1,59	2,82
85+	2,94	4,30	2,08
<b>Σύνολο</b>	<b>2,83</b>	<b>2,87</b>	<b>2,78</b>

Από τον παραπάνω πίνακα προκύπτει ότι το μεγαλύτερο σφάλμα κάλυψης εμφανίζεται στις ηλικιακές ομάδες 0-4 ετών (3,69%) και 65-69 ετών (3,81%) και το μικρότερο στις ηλικιακές ομάδες 20-24 ετών (1,86%) και 60-64 ετών (1,91%).

δ) Σφάλμα κάλυψης κατά αστικότητα

<b>Αστικότητα</b>	<b>Σφάλμα κάλυψης (%)</b>
Αστικές περιοχές	3,10
Αγροτικές περιοχές	1,90
<b>Σύνολο Χώρας</b>	<b>2,83</b>

Από τον παραπάνω πίνακα προκύπτει ότι ο το ποσοστό διαφυγόντων ατόμων των αστικών περιοχών (3,10%) είναι αρκετά υψηλότερο του αντίστοιχου ποσοστού των αγροτικών περιοχών (1,90%).

ε) Σφάλμα κάλυψης κατά ημεδαπούς και αλλοδαπούς

<b>Αστικότητα</b>	<b>Ημεδαποί</b>	<b>Αλλοδαποί</b>
Αστικές περιοχές	2,74	7,56
Αγροτικές περιοχές	1,85	2,59
<b>Σύνολο Χώρας</b>	<b>2,54</b>	<b>6,57</b>

Από τον παραπάνω πίνακα προκύπτει ότι σε κάθε περίπτωση το σφάλμα κάλυψης στους αλλοδαπούς είναι πολλαπλάσιο από το αντίστοιχο σφάλμα στους ημεδαπούς. Σε σύνολο Χώρας, για κάθε 10.000 αλλοδαπούς του μόνιμου πληθυσμού απογράφηκαν οι 9.343, ενώ για κάθε 10.000 ημεδαπούς του μόνιμου πληθυσμού απογράφηκαν οι 9.746. Επίσης, παρατηρείται ότι το ποσοστό των διαφυγόντων αλλοδαπών των αστικών περιοχών (7,56%) είναι πολύ υψηλότερο του αντίστοιχου ποσοστού των αγροτικών περιοχών (2,59%).

Υπολογίστηκαν και παρουσιάζονται στον παρακάτω πίνακα τα ποσοστά συμφωνίας των αποτελεσμάτων των δύο ερευνών (Απογραφής και Έρευνας Κάλυψης) για τις μεταβλητές οικογενειακή κατάσταση και υπηκοότητα. Τα ποσοστά συμφωνίας δηλώνουν το βαθμό κατά τον οποίο συμπίπτουν οι πληροφορίες που συλλέχθηκαν από τα άτομα που απογράφηκαν κατά την Απογραφή και ερευνήθηκαν επίσης κατά την Έρευνα Κάλυψης. Τα ποσοστά αυτά παρουσιάζονται στον ακόλουθο πίνακα:

<b>Ποσοστό συμφωνίας απαντήσεων Απογραφής και Έρευνας Κάλυψης</b>	
<b>Μεταβλητή</b>	<b>Ποσοστό</b>
Οικογενειακή κατάσταση	93,9 %
Υπηκοότητα (Ημεδαποί/ Αλλοδαποί)	98,8 %



## ΜΕΘΟΔΟΛΟΓΙΚΟ ΣΗΜΕΙΩΜΑ

### 1. Νομικό Πλαίσιο

Η διενέργεια Γενικών Απογραφών Πληθυσμού-Κατοικιών και Κτιρίων από την ΕΛΣΤΑΤ προβλέπεται από το άρθρο 10 του Ν. 3832/2010 «Ελληνικό Στατιστικό Σύστημα (ΕΛΣΣ) « Σύσταση της Ελληνικής Στατιστικής Αρχής (ΕΛΣΤΑΤ) ως Ανεξάρτητης Αρχής».

Ειδικότερα, οι Απογραφές Κτιρίων και Πληθυσμού – Κατοικιών 2011 διενεργήθηκαν με βάση το Προεδρικό Διάταγμα 168 (ΦΕΚ 223Α/2008), τον Κανονισμό (ΕΚ) 763/2008 του Ευρωπαϊκού Κοινοβουλίου και του Συμβουλίου σχετικά με τις Απογραφές Πληθυσμού και Στέγασης, την Κοινή Υπουργική Απόφαση με αριθ. 1524/Γ5-473 (ΦΕΚ 425Β/2011) και την τροποποίηση αυτής (ΦΕΚ 783Β/2011), καθώς και την Πράξη Νομοθετικού Περιεχομένου περί διενέργειας Απογραφής Πληθυσμού – Κατοικιών (ΦΕΚ 106Α/2011), όπως αυτή κυρώθηκε με το Νόμο 3995/2011 (ΦΕΚ 166Α/2011).

### 2. Σκοπός

Σκοπός των Γενικών Απογραφών είναι η συγκέντρωση στοιχείων για το Μόνιμο Πληθυσμό της Χώρας, τα δημογραφικά οικονομικά και κοινωνικά χαρακτηριστικά του πληθυσμού, τις συνθήκες στέγασης των νοικοκυριών και τα χαρακτηριστικά των κατοικιών τους, καθώς και για τον οικοδομικό πλούτο της Χώρας.

### 3. Χρήσιμες έννοιες-βασικοί ορισμοί

**3.1 Μόνιμος Πληθυσμός:** το σύνολο των ατόμων που έχουν ζήσει συνεχώς στον τόπο συνήθους διαμονής τους, για περίοδο, τουλάχιστον, 12 μηνών πριν την ημερομηνία αναφοράς της Απογραφής ή έφθασαν στον τόπο συνήθους διαμονής τους κατά τους τελευταίους 12 μήνες πριν την ημερομηνία αναφοράς, με την πρόθεση να παραμείνουν εκεί για, τουλάχιστον, 1 χρόνο.

**3.2 Νοικοκυριό:** είναι το σύνολο των ατόμων που διαμένουν μόνιμα σε μια κατοικία (κανονική ή μη κανονική ) είτε έχουν συγγενικές σχέσεις είτε όχι.

**3.3 Πυρηνική οικογένεια:** θεωρείται η ύπαρξη δύο ή περισσότερων ατόμων μέσα στο νοικοκυριό, τα οποία σχετίζονται ως σύζυγοι, ως συμβιούντες σύντροφοι ή ως γονέας και παιδιά. Έτσι, η πυρηνική οικογένεια περιλαμβάνει ένα ζεύγος χωρίς παιδιά ή ζεύγος με ένα ή περισσότερα παιδιά ή ένα μόνο γονέα με ένα ή περισσότερα παιδιά, που διαβιών μόνιμα στην ίδια κατοικία. Δύο άτομα θεωρείται ότι **συμβιών** όταν έχουν συνήθη κατοικία το ίδιο νοικοκυριό, δεν είναι παντρεμένα μεταξύ τους και αναφέρουν ότι έχουν μια σχέση όμοια της έγγαμης.

**3.4 Παιδί:** είναι ένα οποιοδήποτε άτομο χωρίς σύντροφο ή άτομο το οποίο έχει τη συνήθη κατοικία του στο νοικοκυριό του ενός τουλάχιστον από τους γονείς του.