



ΔΕΛΤΙΟ ΤΥΠΟΥ

ΚΙΝΗΣΗ ΜΟΥΣΕΙΩΝ ΚΑΙ ΑΡΧΑΙΟΛΟΓΙΚΩΝ ΧΩΡΩΝ ΔΕΚΕΜΒΡΙΟΣ 2016

Η Ελληνική Στατιστική Αρχή (ΕΛΣΤΑΤ) ανακοινώνει τα αποτελέσματα της Έρευνας Κίνησης Μουσείων και Αρχαιολογικών Χώρων για τον μήνα Δεκέμβριο 2016. Πιο συγκεκριμένα:

- Κατά τον μήνα Δεκέμβριο 2016 σε σχέση με τον αντίστοιχο μήνα του 2015, παρατηρήθηκε αύξηση των επισκεπτών των Μουσείων κατά 32,1%, των επισκεπτών ελεύθερης εισόδου κατά 23,2% και των εισπράξεων κατά 31,3% (Πίνακας 1).
- Στους Αρχαιολογικούς χώρους, κατά τον μήνα Δεκέμβριο 2016 σε σύγκριση με τον αντίστοιχο μήνα του 2015, παρατηρείται αύξηση των επισκεπτών κατά 28,7%, ενώ ο αριθμός των επισκεπτών ελεύθερης εισόδου παρουσίασε αύξηση κατά 12,0% και οι αντίστοιχες εισπράξεις παρουσίασαν αύξηση κατά 59,9% (Πίνακας 1).
- Κατά το δωδεκάμηνο Ιανουαρίου – Δεκεμβρίου του 2016, παρατηρείται αύξηση σε σχέση με την αντίστοιχη περίοδο του έτους 2015 κατά 1,6% στους επισκέπτες των Μουσείων και αύξηση κατά 34,5% στους επισκέπτες ελεύθερης εισόδου, ενώ οι αντίστοιχες εισπράξεις παρουσίασαν αύξηση κατά 8,6% (Πίνακας 2).
- Στους Αρχαιολογικούς χώρους, κατά το δωδεκάμηνο Ιανουαρίου-Δεκεμβρίου 2016 σε σχέση με την αντίστοιχη περίοδο του 2015, παρατηρείται μείωση των επισκεπτών κατά 7,3% και αντίθετα αύξηση κατά 21,9% των επισκεπτών ελεύθερης εισόδου ενώ οι αντίστοιχες εισπράξεις παρουσίασαν αύξηση κατά 67,0% (Πίνακας 2).

Διάγραμμα 1: Κίνηση Μουσείων και Αρχαιολογικών Χώρων (1/2012 – 12/2016)

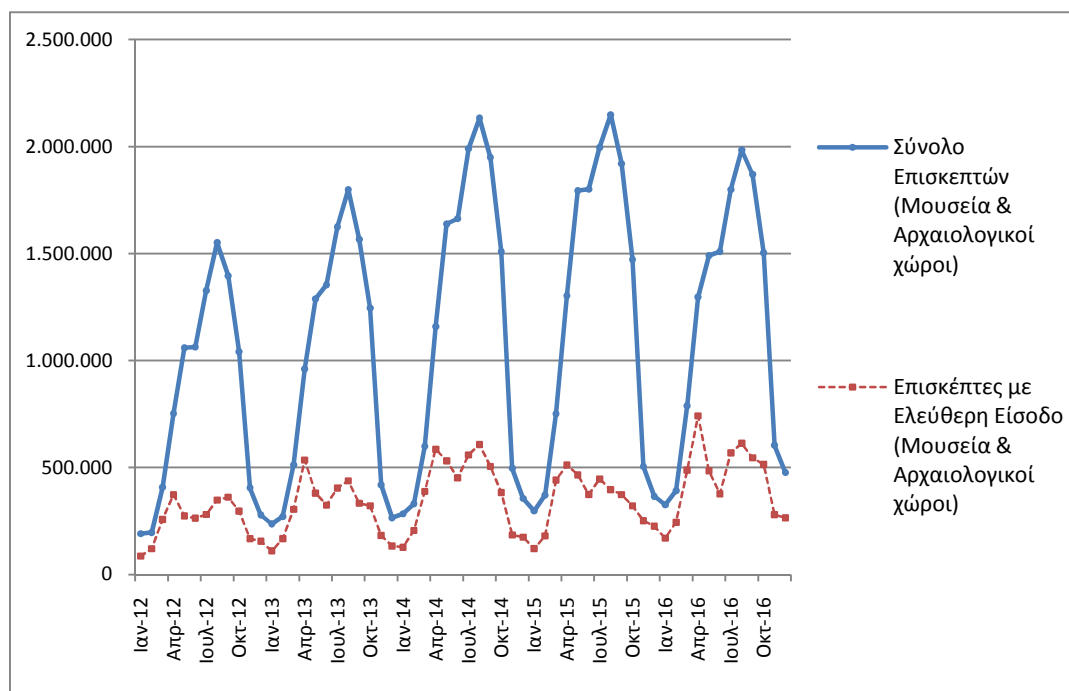

Πληροφορίες:

Διεύθυνση Κοινωνικών Στατιστικών

Τμήμα Στατιστικών Πολιτιστικού Τομέα και Αθλητισμού

Αργυρώ Πατεράκη (τηλ.: 213 1352129, e-mail: ar.pateraki@statistics.gr)

**ΠΙΝΑΚΑΣ 1: ΕΠΙΣΚΕΠΤΕΣ ΜΟΥΣΕΙΩΝ ΚΑΙ ΑΡΧΑΙΟΛΟΓΙΚΩΝ ΧΩΡΩΝ – ΕΙΣΠΡΑΞΕΙΣ
(ΔΕΚΕΜΒΡΙΟΣ 2015 ΚΑΙ ΔΕΚΕΜΒΡΙΟΣ 2016)**

I. ΑΡΙΘΜΟΣ ΕΠΙΣΚΕΠΤΩΝ			
Μουσεία - Αρχαιολογικοί Χώροι	2015	2016	Μεταβολή 2016/2015
Γενικό σύνολο επισκεπτών (Α+Β)	365.615	476.411	30,3%
A. Μουσεία (Γ+Ε)	174.644	230.708	32,1%
Μουσείο Ακρόπολης	67.285	72.101	7,2%
Εθνικό Αρχαιολογικό	17.849	27.486	54,0%
Αρχαίας Ολυμπίας	2.297	2.773	20,7%
Παλάτι Ιπποτών (Ρόδου)	1.391	2.170	56,0%
Ηρακλείου (Κρήτης)	1.706	5.342	213,1%
Ρόδου	430	909	111,4%
Δελφών	5.491	6.060	10,4%
Λοιπών μουσείων	78.195	113.867	45,6%
B. Αρχαιολογικοί χώροι (Δ+Ζ)	190.971	245.703	28,7%
Επιδαύρου ⁽¹⁾	6.046	8.496	40,5%
Ακροπόλεως Μυκηνών και Θησαυρού Ατρέα	7.460	7.856	5,3%
Ακροπόλεως Αθηνών	54.926	61.142	11,3%
Σουνίου	5.096	6.951	36,4%
Ακροπόλεως Λίνδου	756	763	0,9%
Καμείρου (Ρόδου)	197	110	-44,2%
Αρχαίας Ολυμπίας	4.179	5.967	42,8%
Κνωσού (Κρήτης)	7.722	5.165	-33,1%
Φαιστού (Κρήτης)	294	376	27,9%
Αρχαίας Κορίνθου ⁽¹⁾	1.964	3.227	64,3%
Μυστρά ⁽¹⁾	1.583	1.924	21,5%
Δελφών	7.044	8.510	20,8%
Λοιπών αρχαιολογικών χώρων	93.704	135.216	44,3%
II. ΑΡΙΘΜΟΣ ΕΠΙΣΚΕΠΤΩΝ ΜΕ ΕΙΣΙΤΗΡΙΟ			
	2015	2016	Μεταβολή 2016/2015
Σύνολο Επισκεπτών Με Εισιτήριο (Γ+Δ)	139.981	211.067	50,8%
Γ. Μουσεία	61.947	91.872	48,3%
Δ. Αρχαιολογικοί χώροι	78.034	119.195	52,7%
III. ΑΡΙΘΜΟΣ ΕΠΙΣΚΕΠΤΩΝ ΕΛΕΥΘΕΡΗΣ ΕΙΣΟΔΟΥ			
	2015	2016	Μεταβολή 2016/2015
Σύνολο Επισκεπτών Ελεύθερης Εισόδου (Ε+Ζ)	225.634	265.344	17,6%
Ε. Μουσεία	112.697	138.836	23,2%
Ζ. Αρχαιολογικοί χώροι	112.937	126.508	12,0%
IV. ΕΙΣΠΡΑΞΕΙΣ (σε ευρώ)			
	2015	2016	Μεταβολή 2016/2015
Σύνολο Εισπράξεων (Η+Θ)	915.530,00	1.379.930,00	50,7%
Η. Μουσεία	293.368,00	385.269,00	31,3%
Θ. Αρχαιολογικοί χώροι	622.162,00	994.661,00	59,9%

⁽¹⁾ Ισχύει ενιαίο εισιτήριο για το μουσείο και τον αρχαιολογικό χώρο.

Στα παρακάτω διαγράμματα παρουσιάζεται η πορεία των εισπράξεων (διάγραμμα 2) καθώς και η επισκεψιμότητα ανά Μουσείο και Αρχαιολογικό χώρο (διαγράμματα 3 και 4 αντίστοιχα).

Διάγραμμα 2: Εισπράξεις Μουσείων και Αρχαιολογικών χώρων (1/2012 – 12/2016)

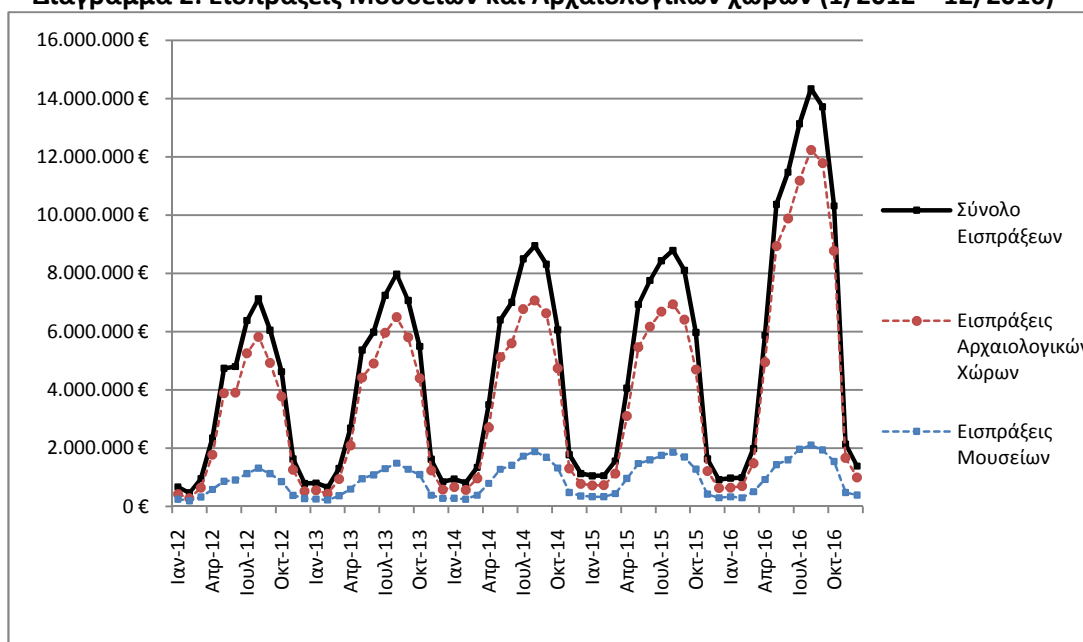

Διάγραμμα 3: Επισκεψιμότητα Μουσείων (%) – Δεκέμβριος 2016

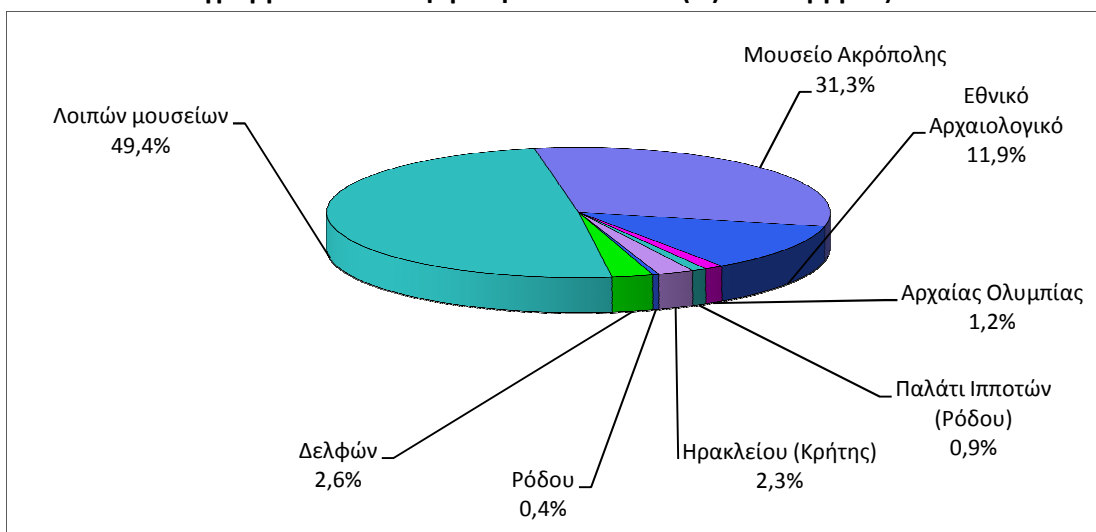

Διάγραμμα 4: Επισκεψιμότητα Αρχαιολογικών χώρων (%) - Δεκέμβριος 2016

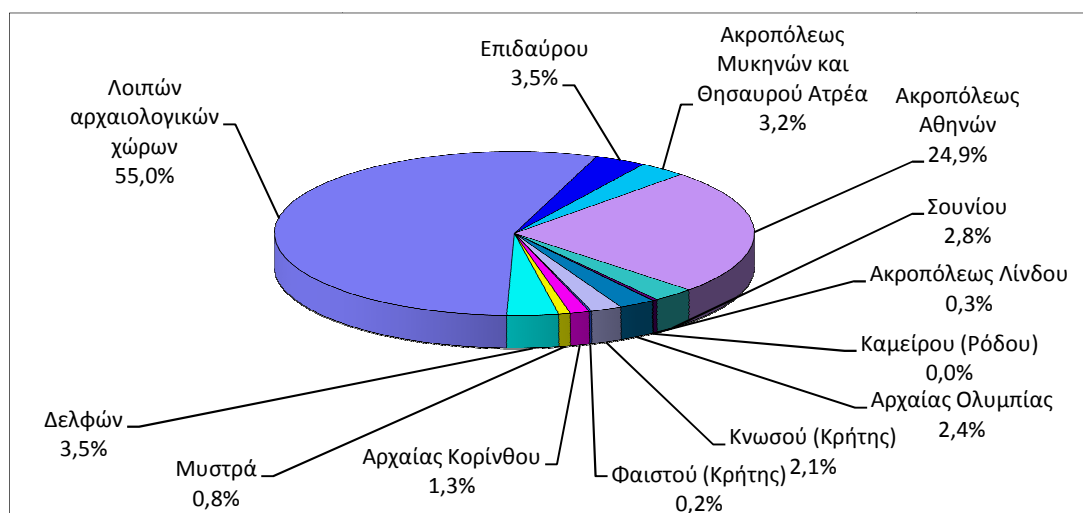

**ΠΙΝΑΚΑΣ 2: ΕΠΙΣΚΕΠΤΕΣ ΜΟΥΣΕΙΩΝ ΚΑΙ ΑΡΧΑΙΟΛΟΓΙΚΩΝ ΧΩΡΩΝ - ΕΙΣΠΡΑΞΕΙΣ
(2014, 2015, ΙΑΝΟΥΑΡΙΟΣ - ΔΕΚΕΜΒΡΙΟΣ 2015 & 2016)**

I. ΑΡΙΘΜΟΣ ΕΠΙΣΚΕΠΤΩΝ					
Μουσεία - Αρχαιολογικοί Χώροι	2014	2015	ΙΑΝΟΥΑΡΙΟΣ- ΔΕΚΕΜΒΡΙΟΣ		Μεταβολή 2016/2015
			2015	2016	
Γενικό σύνολο επισκεπτών (Α+Β)	14.107.303	14.725.895	14.725.895	14.040.961	-4,7%
A. Μουσεία (Γ+Ε)	4.154.142	4.405.842	4.405.842	4.476.288	1,6%
Μουσείο Ακρόπολης	1.377.409	1.510.615	1.510.615	1.406.096	-6,9%
Εθνικό Αρχαιολογικό	459.115	476.754	476.754	447.093	-6,2%
Αρχαίας Ολυμπίας	134.976	135.972	135.972	124.136	-8,7%
Παλάτι Ιπποτών (Ρόδου)	258.906	251.091	251.091	237.361	-5,5%
Ηρακλείου (Κρήτης)	198.942	201.657	201.657	355.237	76,2%
Ρόδου	79.878	87.824	87.824	71.623	-18,4%
Δελφών	190.314	205.369	205.369	166.091	-19,1%
Λοιπών μουσείων	1.454.602	1.536.560	1.536.560	1.668.651	8,6%
B. Αρχαιολογικοί χώροι (Δ+Ζ)	9.953.161	10.320.053	10.320.053	9.564.673	-7,3%
Επιδαύρου ⁽¹⁾	416.323	443.565	443.565	375.437	-15,4%
Ακροπόλεως Μυκηνών και Θησαυρού Ατρέα	377.336	402.565	402.565	342.854	-14,8%
Ακροπόλεως Αθηνών	1.563.434	2.043.868	2.043.868	1.807.580	-11,6%
Σουνίου	203.269	236.285	236.285	222.800	-5,7%
Ακροπόλεως Λίνδου	630.042	580.875	580.875	421.070	-27,5%
Καμείρου (Ρόδου)	177.859	152.204	152.204	111.799	-26,5%
Αρχαίας Ολυμπίας	464.990	439.836	439.836	423.424	-3,7%
Κνωσού (Κρήτης)	670.499	632.288	632.288	611.455	-3,3%
Φαιστού (Κρήτης)	105.643	94.689	94.689	77.071	-18,6%
Αρχαίας Κορίνθου ⁽¹⁾	161.819	141.490	141.490	153.307	8,4%
Μυστρά ⁽¹⁾	113.815	117.010	117.010	114.293	-2,3%
Δελφών	293.944	319.754	319.754	290.705	-9,1%
Λοιπών αρχαιολογικών χώρων	4.774.188	4.715.624	4.715.624	4.612.878	-2,2%
II. ΑΡΙΘΜΟΣ ΕΠΙΣΚΕΠΤΩΝ ΜΕ ΕΙΣΙΤΗΡΙΟ					
	2014	2015	ΙΑΝΟΥΑΡΙΟΣ- ΔΕΚΕΜΒΡΙΟΣ		Μεταβολή 2016/2015
			2015	2016	
Σύνολο Επισκεπτών Με Εισιτήριο (Γ+Δ)	9.389.965	10.544.249	10.544.249	8.749.957	-17,0%
Γ. Μουσεία	2.438.365	2.867.641	2.867.641	2.406.665	-16,1%
Δ. Αρχαιολογικοί χώροι	6.951.600	7.676.608	7.676.608	6.343.292	-17,4%
III. ΑΡΙΘΜΟΣ ΕΠΙΣΚΕΠΤΩΝ ΕΛΕΥΘΕΡΗΣ ΕΙΣΟΔΟΥ					
	2014	2015	ΙΑΝΟΥΑΡΙΟΣ- ΔΕΚΕΜΒΡΙΟΣ		Μεταβολή 2016/2015
			2015	2016	
Σύνολο Επισκεπτών Ελεύθερης Εισόδου (Ε+Ζ)	4.717.338	4.181.646	4.181.646	5.291.004	26,5%
Ε. Μουσεία	1.715.777	1.538.201	1.538.201	2.069.623	34,5%
Ζ. Αρχαιολογικοί χώροι	3.001.561	2.643.445	2.643.445	3.221.381	21,9%
IV. ΕΙΣΠΡΑΞΕΙΣ (σε ευρώ)					
	2014	2015	ΙΑΝΟΥΑΡΙΟΣ- ΔΕΚΕΜΒΡΙΟΣ		Μεταβολή 2016/2015
			2015	2016	
Σύνολο Εισπράξεων (Η+Θ)	54.663.545,00	56.224.962,00	56.224.962,00	86.647.638,00	54,1%
Η. Μουσεία	11.793.726,00	12.385.213,00	12.385.213,00	13.448.464,00	8,6%
Θ. Αρχαιολογικοί χώροι	42.869.819,00	43.839.749,00	43.839.749,00	73.199.174,00	67,0%

⁽¹⁾ Ισχύει ενιαίο εισιτήριο για το μουσείο και τον αρχαιολογικό χώρο.

ΕΠΕΞΗΓΗΜΑΤΙΚΕΣ ΣΗΜΕΙΩΣΕΙΣ

Έρευνα Κίνησης Μουσείων και Αρχαιολογικών χώρων Η έρευνα Κίνησης Μουσείων και Αρχαιολογικών Χώρων παρουσιάζει αποτελέσματα από το έτος 1970. Με την έρευνα αυτή συγκεντρώνονται στοιχεία από το Ταμείο Αρχαιολογικών Πόρων και Απαλλοτριώσεων (ΤΑΠ) του Υπουργείου Πολιτισμού και Αθλητισμού που αναφέρονται στον αριθμό των επισκεπτών και των εισπράξεων από τα διατεθέντα εισιτήρια στα Μουσεία αρχαιολογικού και ιστορικού ενδιαφέροντος και στους Αρχαιολογικούς χώρους.

Για το Νέο Μουσείο Ακρόπολης διατίθενται στοιχεία επισκεπτών και εισπράξεων από τον μήνα Δεκέμβριο του 2009.

Νομικό πλαίσιο Η παρούσα έρευνα, η οποία διεξάγεται από το έτος 1970, είναι συνεχής και παράγει μηνιαία στοιχεία και κατ' επέκταση ετήσια, στη βάση της ΚΥΑ 15189/Β379/73.

Περίοδος Αναφοράς 01/12/2016 έως 31/12/2016

Μεθοδολογία και ορισμοί Η έρευνα διενεργείται σε μηνιαία βάση και τα στοιχεία συγκεντρώνονται από το Ταμείο Αρχαιολογικών Πόρων και Απαλλοτριώσεων (ΤΑΠ) του Υπουργείου Πολιτισμού και Αθλητισμού. Τα στοιχεία που συγκεντρώνονται αφορούν τον αριθμό των επισκεπτών και των αντίστοιχων εισπράξεων από τα διατεθέντα εισιτήρια στα Μουσεία αρχαιολογικού και ιστορικού ενδιαφέροντος και τους Αρχαιολογικούς χώρους της χώρας. Στοιχεία παρουσιάζονται, κατά μήνα και στο τέλος του έτους συνολικά για όλο το έτος.

Πληροφορίες για την καταβολή του εισιτηρίου:

- Από τον Ιανουάριο του έτους 2002, θεωρούνται επισκέπτες Μουσείων και Αρχαιολογικών χώρων, εκτός των ατόμων που αγοράζουν εισιτήριο εισόδου, και τα άτομα στα οποία χορηγείται εισιτήριο ελεύθερης εισόδου. Για την είσοδο στα Μουσεία και στους Αρχαιολογικούς χώρους καταβάλλεται από 16.06.1996 το προβλεπόμενο εισιτήριο από όλους ανεξαιρέτως τους επισκέπτες, Έλληνες και αλλοδαπούς, καθ' όλες τις ημέρες του έτους, εκτός από τις ακόλουθες κατά τις οποίες η είσοδος είναι ελεύθερη για όλους:
- Τις εθνικές επετείους (25η Μαρτίου και 28η Οκτωβρίου)
- Την πρώτη Κυριακή κάθε μήνα κατά το διάστημα 1 Νοεμβρίου έως 31 Μαρτίου
- Την 6η Μαρτίου (Μνήμη Μελίνας Μερκούρη)
- Την 18η Απριλίου (Διεθνής Ημέρα Μνημείων)
- Την 18η Μαΐου (Διεθνής Ημέρα Μουσείων)
- Την 5η Ιουνίου (Παγκόσμια Ημέρα Περιβάλλοντος)
- Το τελευταίο Σαββατοκύριακο του Σεπτεμβρίου (Ευρωπαϊκές Ημέρες Πολιτιστικής Κληρονομιάς)

Εισιτήρια ελεύθερης εισόδου:

Από την καταβολή του εισιτηρίου απαλλάσσονται:

- Οι νέοι έως 18 ετών από τις χώρες της ΕΕ με επίδειξη αστυνομικής ταυτότητας
- Οι φοιτητές και οι σπουδαστές των Ανώτατων και των Τεχνολογικών Εκπαιδευτικών Ιδρυμάτων ή ισότιμων σχολών των χωρών της ΕΕ, καθώς και των σχολών Ξεναγών με επίδειξη φοιτητικής ταυτότητας
- Οι υπάλληλοι του Υπουργείου Πολιτισμού με επίδειξη υπηρεσιακής ταυτότητας
- Οι κάτοχοι κάρτας μέλους του Διεθνούς Συμβουλίου Μουσείων (ICOM) και του Διεθνούς Συμβουλίου Μνημείων και Τοποθεσιών (ICOMOS)
- Οι ξεναγοί με επίδειξη ταυτότητας του Υπουργείου Ανάπτυξης
- Οι συνοδοί εκπαιδευτικοί κατά τις επισκέψεις σχολείων και ιδρυμάτων της Α' βάθμιας, Β' βάθμιας και Γ' βάθμιας εκπαίδευσης
- Οι δημοσιογράφοι με επίδειξη δημοσιογραφικής ταυτότητας
- Τα μέλη Εταιρειών και Συλλόγων Φίλων Μουσείων και Αρχαιολογικών Χώρων
- Οι επίσημοι φιλοξενούμενοι του Ελληνικού Δημοσίου μετά από σχετική έγκριση
- Οι συνοδοί τυφλών και ατόμων με κινητικά προβλήματα
- Οι κάτοχοι Δελτίου ελευθέρως εισόδου
- Οι κάτοχοι της Κάρτας Πολιτισμού

Αριθμός ενιαίων εισιτηρίων:

Από τον Απρίλιο 1999, εκτός του καθιερωμένου εισιτηρίου, άρχισε να καταβάλλεται **ενιαίο εισιτήριο** σε ορισμένα μουσεία και αρχαιολογικούς χώρους. Το σύνολο των εισιτηρίων αυτών για τον μήνα **Δεκέμβριο του 2016** ανέρχεται σε **7.822**.

Παραπομπές Περισσότερες πληροφορίες σχετικά με την Έρευνα Κίνησης Μουσείων και Αρχαιολογικών χώρων και παλαιότερες χρονολογικές σειρές διατίθενται στην ιστοσελίδα της Υπηρεσίας στο: <http://www.statistics.gr/el/statistics/-/publication/SCI21/>

