

Η ΕΛΛΗΝΙΚΗ ΟΙΚΟΝΟΜΙΑ THE GREEK ECONOMY

ΠΡΟΛΟΓΟΣ

Το δημοσίευμα **Η Ελληνική Οικονομία** στοχεύει να παρουσιάσει τα πιο πρόσφατα και σημαντικά οικονομικά στοιχεία για την Ελλάδα με τρόπο σαφή και εμπειριστατωμένο. Το δημοσίευμα, γραμμένο στην ελληνική και αγγλική γλώσσα, απευθύνεται σε χρήστες που αναζητούν επικαιροποιημένα στοιχεία, όσον αφορά στις τελευταίες οικονομικές εξελίξεις, καθώς και πιο μακροπρόθεσμες οικονομικές τάσεις. Παρέχει πληροφορίες για τους κύριους οικονομικούς δείκτες, καθώς και στατιστικές χρονοσειρές που καταρτίζονται, κυρίως, από την Ελληνική Στατιστική Αρχή (ΕΛΣΤΑΤ).

Για περισσότερες πληροφορίες σχετικά με το δημοσίευμα **Η Ελληνική Οικονομία**, μπορείτε να απευθύνεστε στη Διεύθυνση Στατιστικής Πληροφόρησης και Εκδόσεων της ΕΛΣΤΑΤ (τηλ. 213 1352021, email: data.dissem@statistics.gr).

Υποδείξεις και προτάσεις για το περιεχόμενο του δημοσιεύματος είναι ευπρόσδεκτες.



Αθανάσιος Κων. Θανόπουλος
Πρόεδρος της ΕΛΣΤΑΤ

FOREWORD

The Greek Economy publication aims to provide the latest key economic information on Greece in a clear and comprehensive manner. Written in both the Greek and English languages, it is designed for users of statistics who seek updated information on recent economic developments, as well as long-term economic trends. It provides information on major economic indicators and time series compiled mostly by the Hellenic Statistical Authority (ELSTAT).

For further information on the data and statistics provided in **The Greek Economy**, please contact the Statistical Information and Publications Division of ELSTAT (tel: +30 213 1352021. e-mail: data.dissem@statistics.gr).

We welcome any suggestions on the content of the publication.

A handwritten signature in black ink, appearing to read 'Athanasios C. Thanopoulos', with a stylized flourish at the end.

Athanasios C. Thanopoulos
President of ELSTAT

ΝΕΑ ΚΑΙ ΑΝΑΘΕΩΡΗΜΕΝΑ ΣΤΟΙΧΕΙΑ ΣΕ ΑΥΤΗΝ ΤΗΝ ΕΚΔΟΣΗ – NEW AND REVISED DATA IN THIS ISSUE

- ΑΕΠ - τριμηνιαία στοιχεία (νέα και αναθεωρημένα)
- Μισθοί, παραγωγικότητα, κόστος εργασίας - τριμηνιαία στοιχεία (νέα)
- Βιομηχανία (όγκος, τιμές παραγωγού) (νέα και αναθεωρημένα)
- Μεταφορές (κύκλος εργασιών) (νέα και αναθεωρημένα)
- Λιανικό εμπόριο (κύκλος εργασιών, όγκος) (νέα και αναθεωρημένα)
- Υπηρεσίες Καταλύματος και Εστίασης (κύκλος εργασιών) (νέα και αναθεωρημένα)
- Ενημέρωση και Επικοινωνία (κύκλος εργασιών) (νέα)
- Εθνικός Δείκτης Τιμών Καταναλωτή (νέα)
- Εναρμονισμένος Δείκτης Τιμών Καταναλωτή (νέα)
- Εναρμονισμένος Δείκτης Τιμών Καταναλωτή με Σταθερούς Φόρους (νέα)
- Πυρήνας Πληθωρισμού (νέα)
- Λογιστική κατάσταση των ΝΧΙ (νέα και αναθεωρημένα)
- Πίνακες διεθνών συγκρίσεων (νέα και αναθεωρημένα)
- GDP - quarterly data (new and revised)
- Wages, productivity, labour cost - quarterly data quarterly data (new)
- Industry (volume, producer prices) (new and revised)
- Transport Sector (turnover) (new and revised)
- Retail sales (turnover, volume) (new and revised)
- Accommodation and Food Services (turnover) (new and revised)
- Information and Communication (turnover) (new)
- Consumer Price Index (new)
- Harmonized Index of Consumer Prices (new)
- Harmonized Index of Consumer Prices at Constant Tax Rates (new)
- Core Inflation (new)
- Balance sheet of MFIs (new and revised)
- Tables of international comparisons (new and revised)

| | Σελίδα Page | |
|--|----------------|--|
| Πίνακας 1. Επιλεγμένοι οικονομικοί δείκτες, 2003 - 2015 | 6 | Table 1. Selected economic indicators, 2003 - 2015 |
| Πίνακας 2. Ακαθάριστο Εγχώριο Προϊόν σε τρέχουσες τιμές, 2004 - 2015 | 8 | Table 2. Gross Domestic Product at current prices, 2004 - 2015 |
| Πίνακας 3. Ακαθάριστο Εγχώριο Προϊόν σε σταθερές τιμές 2010, 2004 - 2015 | 8 | Table 3. Gross Domestic Product at constant prices of 2010, 2004 - 2015 |
| Πίνακας 4. Ακαθάριστο Εγχώριο Προϊόν, ετήσιες μεταβολές όγκου, 2004 - 2015 | 10 | Table 4. Gross Domestic Product, annual volume changes, 2004 - 2015 |
| Πίνακας 5. Ακαθάριστο Εγχώριο Προϊόν σε τρέχουσες τιμές, τριμηνιαία στοιχεία, 2012 - 2016 | 12 | Table 5. Gross Domestic Product at current prices, quarterly data, 2012 - 2016 |
| Πίνακας 6. Ακαθάριστο Εγχώριο Προϊόν, έτος αναφοράς 2010, τριμηνιαία στοιχεία, 2012 - 2016 | 12 | Table 6. Gross Domestic Product, reference year 2010, quarterly data, 2012 - 2016 |
| Πίνακας 7. Ακαθάριστο Εγχώριο Προϊόν, ετήσιες μεταβολές όγκου, τριμηνιαία στοιχεία, 2012 - 2016 | 14 | Table 7. Gross Domestic Product, annual volume changes, quarterly data, 2012 - 2016 |
| Πίνακας 8. Αποταμίευση - Επενδύσεις, 2009 - 2014 | 16 | Table 8. Savings - Investment, 2009 - 2014 |
| Πίνακας 9. Εθνικοί Λογαριασμοί - Μισθοί, παραγωγικότητα και κόστος εργασίας, 2010 - 2015 | 17 | Table 9. National Accounts - Wages, productivity and labour cost, 2010 - 2015 |
| Πίνακας 10. Εθνικοί Λογαριασμοί - Μισθοί, παραγωγικότητα και κόστος εργασίας, τριμηνιαία στοιχεία, 2014 - 2016 | 17 | Table 10. National Accounts - Wages, productivity and labour cost, quarterly data, 2014 - 2016 |
| Πίνακας 11. Κύρια μεγέθη Γενικής Κυβέρνησης, 2006 - 2015 | 18 | Table 11. Main aggregates of General Government, 2006 - 2015 |
| Πίνακας 12. Κύρια μεγέθη Γενικής Κυβέρνησης, τριμηνιαία στοιχεία, 2013 - 2015 | 22 | Table 12. Main aggregates of General Government, quarterly data, 2013 - 2015 |
| Πίνακας 13. Χρέος Γενικής Κυβέρνησης, 2006 - 2015 | 26 | Table 13. General Government Debt, 2006 - 2015 |
| Πίνακας 14. Πληθυσμός ηλικίας 15 ετών και άνω, κατά κατάσταση απασχόλησης, τριμηνιαία στοιχεία, 2009 - 2015 | 28 | Table 14. Population aged 15 years and over, by employment status, quarterly data, 2009 - 2015 |
| Πίνακας 15. Ποσοστό ανεργίας για το σύνολο του πληθυσμού, για άρρενες - θήλειες και για άτομα ηλικίας 15 - 29 ετών, 2003 - 2015 | 30 | Table 15. Unemployment rate for total population, males - females and for persons aged 15 - 29 years, 2003 - 2015 |
| Πίνακας 16. Απασχολούμενοι 15 ετών και άνω, κατά κλάδο οικονομικής δραστηριότητας, 2004 - 2015 | 30 | Table 16. Employed persons aged 15 years and over, by branch of economic activity, 2004 - 2015 |
| Πίνακας 17. Δείκτες οικονομικής δραστηριότητας, 2013 - 2016 | 32 | Table 17. Indices of economic activity, 2013 - 2016 |
| Πίνακας 18. Εθνικός ΔΤΚ, Εν. ΔΤΚ, Εν. ΔΤΚ-ΣΦ, Πυρήνας Πληθωρισμού και ΔΤΠΒ, 2012 - 2016 | 38 | Table 18. CPI, HICP, HICP-CT, Core Inflation and PPI, 2012 - 2016 |
| Πίνακας 19. Εμπορικό ισοζύγιο, 2005 - 2015 | 40 | Table 19. External trade balance, 2005 - 2015 |
| Πίνακας 20. Εμπορικό ισοζύγιο, τριμηνιαία στοιχεία, 2012 - 2016 | 42 | Table 20. External trade balance, quarterly data, 2012 - 2016 |
| Πίνακας 21. Εισαγωγές - Αφίξεις, Εξαγωγές - Αποστολές, κατά προέλευση/προορισμό, με πετρελαιοειδή, 2005 - 2015 | 44 | Table 21. Imports - Arrivals, Exports - Dispatches, by area of origin/destination, including oil products, 2005 - 2015 |
| Πίνακας 22. Εισαγωγές - Αφίξεις, Εξαγωγές - Αποστολές, κατά προέλευση/προορισμό, χωρίς πετρελαιοειδή, 2005 - 2015 | 46 | Table 22. Imports - Arrivals, Exports - Dispatches, by area of origin/destination, excluding oil products, 2005 - 2015 |
| Πίνακας 23. Εισαγωγές - Αφίξεις, Εξαγωγές - Αποστολές, κατά προέλευση/προορισμό, με πετρελαιοειδή, τριμηνιαία στοιχεία, 2012 - 2016 | 48 | Table 23. Imports - Arrivals, Exports - Dispatches, by area of origin/destination, including oil products, quarterly data, 2012 - 2016 |
| Πίνακας 24. Εισαγωγές - Αφίξεις, Εξαγωγές - Αποστολές, κατά προέλευση/προορισμό, χωρίς πετρελαιοειδή, τριμηνιαία στοιχεία, 2012 - 2016 | 50 | Table 24. Imports - Arrivals, Exports - Dispatches, by area of origin/destination, excluding oil products, quarterly data, 2012 - 2016 |
| Πίνακας 25. Εισαγωγές - Αφίξεις, Εξαγωγές - Αποστολές, κατά χώρα προέλευσης/προορισμού, με πετρελαιοειδή, 2005, 2010, 2015 | 52 | Table 25. Imports - Arrivals, Exports - Dispatches, by area of origin/destination, including oil products, 2005, 2010, 2015 |
| Πίνακας 26. Εισαγωγές - Αφίξεις, κατά κύριες κατηγορίες προϊόντων της ΤΤΔΕ, 2005 - 2015 | 54 | Table 26. Imports - Arrivals, by main product categories according to SITC, 2005 - 2015 |
| Πίνακας 27. Εξαγωγές - Αποστολές, κατά κύριες κατηγορίες προϊόντων της ΤΤΔΕ, 2005 - 2015 | 56 | Table 27. Exports - Dispatches, by main product categories according to SITC, 2005 - 2015 |
| Πίνακας 28. Συγκεντρωτική λογιστική κατάσταση των Νομισματικών Χρηματοπιστωτικών Ιδρυμάτων (ΝΧΙ), 2009 - 2016 | 58 | Table 28. Aggregated balance sheet of Monetary Financial Institutions (MFIs), 2009 - 2016 |
| Πίνακας 29. Επιλεγμένοι οικονομικοί δείκτες χωρών Ευρωζώνης | 60 | Table 29. Selected economic indicators of the Eurozone countries |
| Πίνακας 30. Επιλεγμένοι οικονομικοί δείκτες των κυριότερων χωρών - εισαγωγέων ελληνικών προϊόντων | 62 | Table 30. Selected economic indicators of the main importers of Greek products |

Πίνακας 1. ΕΛΛΑΣ: ΕΠΙΛΕΓΜΕΝΟΙ ΟΙΚΟΝΟΜΙΚΟΙ ΔΕΙΚΤΕΣ, 2003 - 2015

| | 2003 | 2004 | 2005 | 2006 | 2007 | 2008 | 2009 |
|--|-------|-------|-------|-------|-------|-------|-------|
| (% μεταβολή, εκτός άλλης αναφοράς) | | | | | | | |
| <i>Εγχώρια οικονομία</i> | | | | | | | |
| ΑΕΠ σε τιμές έτους αναφοράς 2010 | 5.8 | 5.1 | 0.6 | 5.7 | 3.3 | -0.3 | -4.3 |
| Συνολική εγχώρια ζήτηση (συμβολή) | 8.2 | 2.9 | 0.2 | 8.5 | 5.9 | -0.7 | -7.3 |
| Ιδιωτική κατανάλωση | 4.5 | 3.6 | 3.2 | 2.8 | 4.1 | 3.6 | -1.7 |
| Δημόσια κατανάλωση | 3.0 | 4.1 | 4.1 | 6.8 | 5.4 | -2.3 | 2.0 |
| Ακαθάριστος σχηματισμός πάγιου κεφαλαίου | 15.1 | 3.0 | -11.9 | 19.4 | 15.9 | -7.2 | -13.9 |
| Εξωτερικό ισοζύγιο (συμβολή) | -2.3 | 2.2 | 0.5 | -2.9 | -2.7 | 0.3 | 3.0 |
| Εξαγωγές αγαθών και υπηρεσιών | -0.7 | 18.6 | 3.3 | 5.2 | 10.6 | 3.5 | -18.5 |
| Εισαγωγές αγαθών και υπηρεσιών | 7.4 | 4.4 | 0.9 | 13.3 | 15.5 | 1.3 | -20.4 |
| Αποπληθωριστής ΑΕΠ | 3.5 | 3.1 | 2.2 | 3.5 | 3.4 | 4.3 | 2.6 |
| ΑΕΠ σε τρέχουσες τιμές (δισεκατομμύρια €) | 178.9 | 193.7 | 199.2 | 217.9 | 232.7 | 242.0 | 237.5 |
| ΑΕΠ σε τρέχουσες τιμές | 9.4 | 8.3 | 2.9 | 9.3 | 6.8 | 4.0 | -1.8 |
| Εθνικός ΔΤΚ ⁽¹⁾ (μέσος δείκτης 12μήνου) | 3.5 | 2.9 | 3.5 | 3.2 | 2.9 | 4.2 | 1.2 |
| Εν. ΔΤΚ ⁽²⁾ (μέσος δείκτης 12μήνου) | 3.4 | 3.0 | 3.5 | 3.3 | 3.0 | 4.2 | 1.3 |
| Πυρήνας Πληθωρισμού ⁽³⁾ (μέσος δείκτης 12μήνου) | 3.1 | 3.1 | 3.3 | 2.2 | 2.7 | 2.9 | 2.4 |
| Ανεργία (μέσο ετήσιο ποσοστό) | 9.8 | 10.6 | 10.0 | 9.0 | 8.4 | 7.8 | 9.6 |
| (% του ΑΕΠ) | | | | | | | |
| <i>Δημόσια οικονομικά (Γενική Κυβέρνηση)⁽⁴⁾</i> | | | | | | | |
| Σύνολο εσόδων | | | | 39.2 | 40.4 | 40.6 | 38.9 |
| Σύνολο δαπανών | | | | 45.1 | 47.1 | 50.8 | 54.1 |
| Πρωτογενείς δαπάνες | | | | 40.7 | 42.6 | 46.0 | 49.0 |
| Ισοζύγιο Γενικής Κυβέρνησης | | | | -5.9 | -6.7 | -10.2 | -15.2 |
| Πρωτογενές ισοζύγιο | | | | -1.5 | -2.2 | -5.4 | -10.1 |
| Χρέος Γενικής Κυβέρνησης κατά Μάαστριχτ ⁽⁵⁾ | | | | 103.6 | 103.1 | 109.4 | 126.7 |
| <i>Ισοζύγιο πληρωμών⁽⁶⁾⁽⁷⁾⁽⁸⁾</i> | | | | | | | |
| Ισοζύγιο τρεχουσών συναλλαγών | | | | | | | -12.4 |
| Εμπορικό ισοζύγιο και ισοζύγιο υπηρεσιών | | | | | | | -9.1 |
| Εξαγωγές αγαθών και υπηρεσιών | | | | | | | 18.9 |
| Εισαγωγές αγαθών και υπηρεσιών | | | | | | | 28.0 |
| Τρέχουσες μεταβιβάσεις | | | | | | | -0.4 |
| Καθαρές εισπράξεις εισοδημάτων | | | | | | | -2.8 |
| Καθαρή διεθνής επενδυτική θέση | -56.7 | -63.9 | -74.7 | -81.5 | -91.9 | -73.7 | -86.0 |
| (% μεταβολή, εκτός άλλης αναφοράς) | | | | | | | |
| <i>Επιτόκια και χρηματοδότηση⁽⁶⁾</i> | | | | | | | |
| Επιτόκιο δανεισμού ⁽⁹⁾ | 5.8 | 5.9 | 5.9 | 6.7 | 7.2 | 7.2 | 5.7 |
| Χρηματοδότηση του ιδιωτικού τομέα ⁽¹⁰⁾ | 20.4 | 19.8 | 21.2 | 21.1 | 21.5 | 15.9 | 4.1 |
| <i>Συναλλαγματικές ισοτιμίες⁽⁶⁾</i> | | | | | | | |
| Ονομαστική σταθμισμένη συναλλαγματική ισοτιμία | 5.0 | 1.7 | -1.0 | 0.0 | 1.3 | 2.4 | 1.2 |
| Πραγματική σταθμισμένη συναλλαγματική ισοτιμία (με βάση τον ΔΤΚ) | 5.5 | 1.9 | -0.1 | 0.8 | 1.6 | 2.4 | 1.5 |

Πηγή: ΕΛΣΤΑΤ, εκτός άλλης αναφοράς.

(1) ΔΤΚ: Δείκτης Τιμών Καταναλωτή (εθνικός).

(2) Εν. ΔΤΚ: Εναρμονισμένος ΔΤΚ.

(3) Πυρήνας Πληθωρισμού: ΔΤΚ, χωρίς διατροφή, ποτά, καπνό και ενέργεια.

(4) Από το έτος 2006 στο έλλειμμα και το χρέος περιλαμβάνονται οι Δημόσιες Επιχειρήσεις που έχουν αναταξινομηθεί στον τομέα της Γενικής Κυβέρνησης.

(5) Το χρέος όπως ορίζεται από τη Συνθήκη του Μάαστριχτ.

(6) Πηγή: Τράπεζα της Ελλάδος.

(7) Βασίζεται στη νέα μεθοδολογία κατάρτισης του Ισοζυγίου Πληρωμών (BPM6).

(8) Από τον Ιανουάριο 2009, η κατάρτιση του ισοζυγίου αγαθών βασίζεται στα στοιχεία εξωτερικού εμπορίου της Ελληνικής Στατιστικής Αρχής (ΕΛΣΤΑΤ) στη θέση των στοιχείων διακανονισμού τραπεζικών συναλλαγών, που χρησιμοποιούνταν μέχρι πρότινος.

(9) Δάνεια σε επιχειρήσεις, μέχρι 1 έτος. Ποσοστό στο τέλος Δεκεμβρίου, μη περιλαμβανομένων των επιβαρύνσεων.

(10) Εξέλιξη της εγχώριας χρηματοδότησης των νοικοκυριών και επιχειρήσεων.

(11) Περιλαμβάνει μείωση του χρέους στο πλαίσιο του προγράμματος ανταλλαγής ομολόγων (PSI).

Table 1. GREECE: SELECTED ECONOMIC INDICATORS, 2003 - 2015

| | 2010 | 2011 | 2012 | 2013 | 2014 | 2015 |
|--|-------|-------|-----------------------|--------|--------|--------|
| (% change, unless otherwise indicated) | | | | | | |
| <i>Domestic economy</i> | | | | | | |
| GDP prices of reference year 2010 | -5.5 | -9.1 | -7.3 | -3.2 | 0.7 | -0.2 |
| Total domestic demand (contribution) | -7.4 | -12.0 | -10.5 | -4.4 | 0.9 | -1.4 |
| Private consumption | -6.5 | -9.7 | -8.0 | -2.3 | 0.5 | 0.3 |
| Public consumption | -4.2 | -7.0 | -6.0 | -6.5 | -2.6 | 0.0 |
| Gross fixed capital formation | -19.3 | -20.5 | -23.5 | -9.4 | -2.8 | 0.7 |
| Foreign balance (contribution) | 2.0 | 2.9 | 3.0 | 1.0 | -0.3 | 1.3 |
| Exports of goods and services | 4.9 | 0.0 | 1.2 | 2.2 | 7.5 | -3.8 |
| Imports of goods and services | -3.4 | -9.4 | -9.1 | -1.9 | 7.7 | -6.9 |
| GDP deflator | 0.7 | 0.8 | -0.4 | -2.5 | -2.2 | -0.6 |
| GDP at current prices (billion €) | 226.0 | 207.0 | 191.2 | 180.4 | 177.6 | 176.0 |
| GDP at current prices | -4.8 | -8.4 | -7.6 | -5.7 | -1.6 | -0.9 |
| CPI ⁽¹⁾ (annual average) | 4.7 | 3.3 | 1.5 | -0.9 | -1.3 | -1.7 |
| HICP ⁽²⁾ (annual average) | 4.7 | 3.1 | 1.0 | -0.9 | -1.4 | -1.1 |
| Core Inflation ⁽³⁾ (annual average) | 2.7 | 1.0 | -0.3 | -2.8 | -1.4 | -1.3 |
| Unemployment (annual average rate) | 12.7 | 17.9 | 24.4 | 27.5 | 26.5 | 24.9 |
| (% of GDP) | | | | | | |
| <i>Public finance (General Government)⁽⁴⁾</i> | | | | | | |
| Total revenues | 41.3 | 44.0 | 46.4 | 49.1 | 47.0 | 48.1 |
| Total expenditures | 52.5 | 54.2 | 55.3 | 62.1 | 50.7 | 55.3 |
| Primary expenditures | 46.6 | 47.0 | 50.2 | 58.1 | 46.6 | 51.5 |
| Overall balance | -11.2 | -10.2 | -8.8 | -13.0 | -3.6 | -7.2 |
| Primary balance | -5.4 | -3.0 | -3.7 | -9.0 | 0.4 | -3.4 |
| Gross debt (Maastricht) ⁽⁵⁾ | 146.2 | 172.1 | ⁽¹¹⁾ 159.6 | 177.7 | 180.1 | 176.9 |
| <i>Balance of payments⁽⁶⁾⁽⁷⁾⁽⁸⁾</i> | | | | | | |
| Current account balance | -11.4 | -10.0 | -3.8 | -2.0 | -2.1 | -0.1 |
| Trade and services balance | -8.1 | -6.1 | -3.8 | -2.8 | -2.3 | -0.2 |
| Exports of goods and services | 21.9 | 25.3 | 28.6 | 30.5 | 32.6 | 29.9 |
| Imports of goods and services | 30.1 | 31.5 | 32.4 | 33.2 | 34.8 | 30.1 |
| Current transfers | -0.8 | -0.7 | -0.5 | 1.0 | -0.2 | -0.3 |
| Net income receipts | -2.5 | -3.2 | 0.4 | -0.3 | 0.3 | 0.4 |
| Net international investment position | -96.7 | -85.2 | -110.6 | -123.5 | -125.2 | -126.4 |
| (% change, unless otherwise indicated) | | | | | | |
| <i>Interest rates and credit⁽⁶⁾</i> | | | | | | |
| Lending rate ⁽⁹⁾ | 6.5 | 7.6 | 7.2 | 6.9 | 6.1 | 5.8 |
| Credit to private sector ⁽¹⁰⁾ | 0.0 | -3.1 | -4.0 | -3.9 | -3.1 | -2.0 |
| <i>Exchange rates⁽⁶⁾</i> | | | | | | |
| Nominal effective exchange rate | -2.8 | 0.5 | -2.0 | 2.0 | 0.7 | -2.7 |
| Real effective exchange rate (CPI - based) | -0.4 | 0.3 | -3.5 | -0.7 | -1.8 | -4.5 |

Source: ELSTAT, unless otherwise indicated.

(1) CPI: Consumer Price Index.

(2) HICP: Harmonized Index of Consumer Prices.

(3) Core Inflation: CPI, excluding food, beverages, tobacco and energy.

(4) From 2006 onwards, the deficit and debt figures reflect also data of the Public Corporations that have been reclassified into the General Government sector.

(5) Debt as defined in the Maastricht Treaty.

(6) Source: Bank of Greece.

(7) Is based on the new compilation methodology of the Balance of Payments (BPM6).

(8) From January 2009, the compilation of imports and exports of Goods is based on ELSTAT's Trade statistics instead of the settlements data formerly used.

(9) Loans to corporations, up to 1 year. Percentage at the end of December, excluding charges.

(10) Domestic credit growth to households and enterprises.

(11) Includes debt reduction under the private sector involvement (PSI) initiative.

Πίνακας 2. ΕΛΛΑΣ: ΑΚΑΘΑΡΙΣΤΟ ΕΓΧΩΡΙΟ ΠΡΟΪΟΝ ΣΕ ΤΡΕΧΟΥΣΕΣ ΤΙΜΕΣ, 2004 - 2015⁽¹⁾

Σε εκατομμύρια €

| | 2004 | 2005 | 2006 | 2007 | 2008 | 2009 |
|--|----------------|----------------|----------------|----------------|----------------|----------------|
| ΠΡΟΣΕΓΓΙΣΗ ΠΑΡΑΓΩΓΗΣ | | | | | | |
| Παραγωγή αγαθών και υπηρεσιών (σε βασικές τιμές) | 311,799 | 321,498 | 353,965 | 377,760 | 386,427 | 375,814 |
| Ενδιάμεση ανάλωση (σε αγοραίες τιμές) | 137,026 | 142,678 | 160,918 | 172,493 | 172,608 | 163,423 |
| Ακαθάριστη προστιθέμενη αξία (σε βασικές τιμές) | 174,773 | 178,821 | 193,047 | 205,267 | 213,819 | 212,391 |
| Γεωργία, θήρα και δασοκομία, αλιεία | 8,282 | 8,536 | 6,974 | 7,068 | 6,793 | 6,663 |
| Βιομηχανία, συμπεριλαμβανομένης ενέργειας και κατασκευών | 39,410 | 35,474 | 43,545 | 41,881 | 37,895 | 36,375 |
| Υπηρεσίες | 127,081 | 134,810 | 142,528 | 156,318 | 169,130 | 169,353 |
| Φόροι επί των προϊόντων | 21,636 | 22,756 | 25,572 | 28,120 | 28,640 | 25,674 |
| Επιδοτήσεις επί των προϊόντων | 2,693 | 2,334 | 758 | 693 | 468 | 531 |
| ΠΡΟΣΕΓΓΙΣΗ ΔΑΠΑΝΗΣ | | | | | | |
| Τελική καταναλωτική δαπάνη | 161,123 | 171,701 | 183,767 | 198,611 | 213,182 | 217,205 |
| Νοικοκυριών και ΜΚΙΕΝ ⁽²⁾ | 124,017 | 131,813 | 139,856 | 150,862 | 163,039 | 161,838 |
| Νοικοκυριών | 120,707 | 128,557 | 136,001 | 147,079 | 159,108 | 157,389 |
| ΜΚΙΕΝ ⁽²⁾ | 3,310 | 3,256 | 3,854 | 3,783 | 3,931 | 4,449 |
| Γενικής Κυβέρνησης | 37,106 | 39,889 | 43,911 | 47,750 | 50,143 | 55,367 |
| Ακαθάριστος σχηματισμός κεφαλαίου | 49,024 | 44,031 | 56,975 | 63,133 | 59,315 | 43,559 |
| Ακαθάριστος σχηματισμός πάγιου κεφαλαίου | 47,257 | 41,500 | 51,602 | 60,528 | 57,627 | 49,387 |
| Μεταβολή αποθεμάτων | 1,767 | 2,531 | 5,373 | 2,604 | 1,688 | -5,828 |
| Εγχώρια ζήτηση | 210,147 | 215,732 | 240,742 | 261,744 | 272,497 | 260,764 |
| Εξαγωγές αγαθών και υπηρεσιών | 40,115 | 42,463 | 46,130 | 52,403 | 56,533 | 45,089 |
| Εισαγωγές αγαθών και υπηρεσιών | 56,546 | 58,953 | 69,010 | 81,453 | 87,039 | 68,319 |
| Εξωτερικό ισοζύγιο αγαθών και υπηρεσιών | -16,431 | -16,490 | -22,880 | -29,049 | -30,507 | -23,230 |
| ΠΡΟΣΕΓΓΙΣΗ ΕΙΣΟΔΗΜΑΤΟΣ | | | | | | |
| Αμοιβές εξαρτημένης εργασίας | 64,138 | 68,271 | 73,066 | 78,441 | 82,947 | 84,875 |
| Ακαθάριστο λειτουργικό πλεόνασμα / μεικτό εισόδημα | 110,096 | 110,449 | 120,884 | 128,313 | 131,822 | 128,365 |
| Φόροι επί της παραγωγής και των εισαγωγών | 22,707 | 23,898 | 26,961 | 29,548 | 30,720 | 28,080 |
| Επιδοτήσεις | 3,225 | 3,375 | 3,050 | 3,607 | 3,499 | 3,786 |
| ΑΚΑΘΑΡΙΣΤΟ ΕΓΧΩΡΙΟ ΠΡΟΪΟΝ σε αγοραίες τιμές | 193,716 | 199,242 | 217,862 | 232,695 | 241,990 | 237,534 |

Πηγή: Διεύθυνση Εθνικών Λογαριασμών ΕΛΣΤΑΤ.

(1) 2011 - 2015: Προσωρινά στοιχεία.

(2) Μη Κερδοσκοπικά Ιδρύματα που Εξυπηρετούν Νοικοκυριά.

Πίνακας 3. ΕΛΛΑΣ: ΑΚΑΘΑΡΙΣΤΟ ΕΓΧΩΡΙΟ ΠΡΟΪΟΝ ΣΕ ΣΤΑΘΕΡΕΣ ΤΙΜΕΣ 2010, 2004 - 2015⁽¹⁾

Σε εκατομμύρια €

| | 2004 | 2005 | 2006 | 2007 | 2008 | 2009 |
|--|----------------|----------------|----------------|----------------|----------------|----------------|
| ΠΡΟΣΕΓΓΙΣΗ ΠΑΡΑΓΩΓΗΣ | | | | | | |
| Παραγωγή αγαθών και υπηρεσιών (σε βασικές τιμές) | 371,477 | 370,776 | 393,187 | 405,906 | 395,444 | 382,514 |
| Ενδιάμεση ανάλωση (σε αγοραίες τιμές) | 167,735 | 166,176 | 179,698 | 186,667 | 176,543 | 171,016 |
| Ακαθάριστη προστιθέμενη αξία (σε βασικές τιμές) | 203,975 | 204,774 | 213,732 | 219,499 | 219,092 | 211,682 |
| Γεωργία, θήρα και δασοκομία, αλιεία | 7,529 | 7,799 | 6,727 | 5,865 | 5,933 | 6,228 |
| Βιομηχανία, συμπεριλαμβανομένης ενέργειας και κατασκευών | 42,116 | 38,796 | 44,972 | 42,736 | 36,235 | 36,135 |
| Υπηρεσίες | 153,230 | 157,443 | 161,353 | 170,714 | 177,166 | 169,348 |
| Φόροι επί των προϊόντων | 27,494 | 27,575 | 29,930 | 31,997 | 31,340 | 27,947 |
| Επιδοτήσεις επί των προϊόντων | 2,598 | 2,200 | 790 | 627 | 465 | 539 |
| ΠΡΟΣΕΓΓΙΣΗ ΔΑΠΑΝΗΣ | | | | | | |
| Τελική καταναλωτική δαπάνη | 193,876 | 200,517 | 207,967 | 217,100 | 221,793 | 220,016 |
| Νοικοκυριών και ΜΚΙΕΝ ⁽²⁾ | 149,142 | 153,952 | 158,235 | 164,684 | 170,587 | 167,738 |
| Νοικοκυριών | 145,120 | 150,128 | 153,849 | 160,499 | 166,409 | 163,077 |
| ΜΚΙΕΝ ⁽²⁾ | 4,016 | 3,815 | 4,377 | 4,175 | 4,166 | 4,657 |
| Γενικής Κυβέρνησης | 44,855 | 46,692 | 49,868 | 52,558 | 51,332 | 52,371 |
| Ακαθάριστος σχηματισμός κεφαλαίου | 54,150 | 48,389 | 59,945 | 65,059 | 59,064 | 43,186 |
| Ακαθάριστος σχηματισμός πάγιου κεφαλαίου | 50,541 | 44,537 | 53,172 | 61,620 | 57,187 | 49,220 |
| Εγχώρια ζήτηση | 248,820 | 249,180 | 268,695 | 283,126 | 281,478 | 263,242 |
| Εξαγωγές αγαθών και υπηρεσιών | 46,984 | 48,553 | 51,084 | 56,508 | 58,470 | 47,642 |
| Εισαγωγές αγαθών και υπηρεσιών | 67,522 | 68,099 | 77,162 | 89,122 | 90,299 | 71,920 |
| Εξωτερικό ισοζύγιο αγαθών και υπηρεσιών | -20,457 | -19,390 | -26,014 | -32,606 | -31,771 | -24,224 |
| ΑΚΑΘΑΡΙΣΤΟ ΕΓΧΩΡΙΟ ΠΡΟΪΟΝ σε αγοραίες τιμές | 228,415 | 229,784 | 242,772 | 250,720 | 249,879 | 239,133 |

Πηγή: Διεύθυνση Εθνικών Λογαριασμών ΕΛΣΤΑΤ.

(1) 2011- 2015: Προσωρινά στοιχεία.

(2) Μη Κερδοσκοπικά Ιδρύματα που Εξυπηρετούν Νοικοκυριά.

Table 2. GREECE: GROSS DOMESTIC PRODUCT AT CURRENT PRICES, 2004 - 2015⁽¹⁾

In million €

| | 2010 | 2011 | 2012 | 2013 | 2014 | 2015 | |
|--|----------------|----------------|----------------|----------------|----------------|----------------|--|
| PRODUCTION APPROACH | | | | | | | |
| Output of goods and services (at basic prices) | 354,633 | 323,261 | 306,893 | 288,680 | 282,457 | 275,951 | |
| Intermediate consumption (at purchasers' prices) | 154,990 | 141,352 | 137,914 | 128,697 | 125,631 | 120,753 | |
| Gross value added (at basic prices) | 199,644 | 181,909 | 168,979 | 159,983 | 156,826 | 155,198 | |
| Agriculture, hunting and forestry, fishing | 6,519 | 6,109 | 6,191 | 5,964 | 6,019 | 6,261 | |
| Industry, including energy and construction | 31,255 | 28,326 | 27,392 | 26,188 | 24,717 | 23,582 | |
| Services | 161,870 | 147,474 | 135,397 | 127,831 | 126,089 | 125,355 | |
| Taxes on products | 26,920 | 25,788 | 23,315 | 22,258 | 22,235 | 22,253 | |
| Subsidies on products | 532 | 668 | 1,090 | 1,853 | 1,501 | 1,428 | |
| EXPENDITURE APPROACH | | | | | | | |
| Final consumption expenditure | 206,992 | 189,782 | 175,232 | 164,738 | 160,393 | 159,016 | |
| Households and NPISH ⁽²⁾ | 156,803 | 144,678 | 133,668 | 127,884 | 125,020 | 123,767 | |
| Households | 152,038 | 139,855 | 128,866 | 122,941 | 120,140 | 118,936 | |
| NPISH ⁽²⁾ | 4,765 | 4,823 | 4,801 | 4,944 | 4,880 | 4,831 | |
| General Government | 50,188 | 45,104 | 41,564 | 36,854 | 35,372 | 35,249 | |
| Gross capital formation | 38,534 | 31,271 | 24,480 | 20,708 | 21,707 | 17,307 | |
| Gross fixed capital formation | 39,698 | 31,607 | 24,140 | 21,686 | 20,615 | 20,519 | |
| Changes in inventories | -1,164 | -336 | 340 | -978 | 1,092 | -3,213 | |
| Domestic demand | 245,526 | 221,053 | 199,712 | 185,446 | 182,100 | 176,323 | |
| Exports of goods and services | 49,958 | 52,866 | 54,845 | 55,179 | 58,038 | 53,009 | |
| Imports of goods and services | 69,452 | 66,889 | 63,353 | 60,236 | 62,579 | 53,309 | |
| External balance of goods and services | -19,495 | -14,024 | -8,508 | -5,057 | -4,540 | -300 | |
| INCOME APPROACH | | | | | | | |
| Compensation of employees | 82,130 | 73,259 | 66,080 | 59,320 | 58,160 | 59,021 | |
| Gross operating surplus / mixed income | 118,529 | 110,117 | 103,539 | 100,369 | 96,149 | 94,366 | |
| Taxes on production and imports | 28,734 | 28,151 | 26,024 | 25,588 | 27,779 | 26,926 | |
| Subsidies | 3,362 | 4,499 | 4,439 | 4,888 | 4,529 | 4,290 | |
| GROSS DOMESTIC PRODUCT at market prices | 226,031 | 207,029 | 191,204 | 180,389 | 177,559 | 176,023 | |

Source: National Accounts Division ELSTAT.

(1) 2011 - 2015: Provisional data.

(2) Non-Profit Institutions Serving Households.

Table 3. GREECE: GROSS DOMESTIC PRODUCT AT CONSTANT PRICES OF 2010, 2004 - 2015⁽¹⁾

In million €

| | 2010 | 2011 | 2012 | 2013 | 2014 | 2015 | |
|--|----------------|----------------|----------------|----------------|----------------|----------------|--|
| PRODUCTION APPROACH | | | | | | | |
| Output of goods and services (at basic prices) | 354,633 | 316,361 | 299,054 | 288,704 | 290,229 | 291,170 | |
| Intermediate consumption (at purchasers' prices) | 154,990 | 134,689 | 129,005 | 123,180 | 124,099 | 124,534 | |
| Gross value added (at basic prices) | 199,644 | 181,672 | 169,968 | 165,548 | 166,133 | 166,636 | |
| Agriculture, hunting and forestry, fishing | 6,519 | 6,378 | 7,063 | 6,852 | 7,598 | 7,417 | |
| Industry, including energy and construction | 31,255 | 27,873 | 26,132 | 24,234 | 22,004 | 21,592 | |
| Services | 161,870 | 147,421 | 136,818 | 134,575 | 137,024 | 138,200 | |
| Taxes on products | 26,920 | 24,387 | 21,496 | 20,508 | 20,694 | 19,873 | |
| Subsidies on products | 532 | 669 | 1,008 | 1,608 | 1,250 | 1,254 | |
| EXPENDITURE APPROACH | | | | | | | |
| Final consumption expenditure | 206,992 | 188,183 | 173,990 | 168,198 | 167,863 | 168,237 | |
| Households and NPISH ⁽²⁾ | 156,803 | 141,518 | 130,165 | 127,106 | 127,724 | 128,098 | |
| Households | 152,038 | 136,783 | 125,422 | 122,176 | 122,781 | 123,141 | |
| NPISH ⁽²⁾ | 4,765 | 4,735 | 4,744 | 4,936 | 4,948 | 4,963 | |
| General Government | 50,188 | 46,665 | 43,865 | 41,023 | 39,966 | 39,956 | |
| Gross capital formation | 38,534 | 30,124 | 22,892 | 20,419 | 22,440 | 19,491 | |
| Gross fixed capital formation | 39,698 | 31,561 | 24,158 | 21,897 | 21,286 | 21,435 | |
| Domestic demand | 245,526 | 218,308 | 196,758 | 188,405 | 190,154 | 187,547 | |
| Exports of goods and services | 49,958 | 49,972 | 50,558 | 51,655 | 55,511 | 53,404 | |
| Imports of goods and services | 69,452 | 62,890 | 57,167 | 56,109 | 60,450 | 56,309 | |
| External balance of goods and services | -19,495 | -12,919 | -6,740 | -4,868 | -5,389 | -2,915 | |
| GROSS DOMESTIC PRODUCT at market prices | 226,031 | 205,389 | 190,395 | 184,305 | 185,511 | 185,081 | |

Source: National Accounts Division ELSTAT.

(1) 2011 - 2015: Provisional data.

(2) Non-Profit Institutions Serving Households.

Πίνακας 4. ΕΛΛΑΣ: ΑΚΑΘΑΡΙΣΤΟ ΕΓΧΩΡΙΟ ΠΡΟΪΟΝ, 2004 - 2015⁽¹⁾

Ετήσιες μεταβολές όγκου (%)

| | 2004 | 2005 | 2006 | 2007 | 2008 | 2009 |
|--|------------|------------|------------|------------|-------------|-------------|
| ΠΡΟΣΕΓΓΙΣΗ ΠΑΡΑΓΩΓΗΣ | | | | | | |
| Παραγωγή αγαθών και υπηρεσιών (σε βασικές τιμές) | 5.3 | -0.2 | 6.0 | 3.2 | -2.6 | -3.3 |
| Ενδιάμεση ανάλωση (σε αγοραίες τιμές) | 4.7 | -0.9 | 8.1 | 3.9 | -5.4 | -3.1 |
| Ακαθάριστη προστιθέμενη αξία (σε βασικές τιμές) | 5.8 | 0.4 | 4.4 | 2.7 | -0.2 | -3.4 |
| Γεωργία, θήρα και δασοκομία, αλιεία | 1.6 | 3.6 | -13.7 | -12.8 | 1.2 | 5.0 |
| Βιομηχανία, συμπεριλαμβανομένης ενέργειας και κατασκευών | 4.0 | -7.9 | 15.9 | -5.0 | -15.2 | -0.3 |
| Υπηρεσίες | 6.7 | 2.7 | 2.5 | 5.8 | 3.8 | -4.4 |
| Φόροι επί των προϊόντων | 0.2 | 0.3 | 8.5 | 6.9 | -2.1 | -10.8 |
| Επιδότησεις επί των προϊόντων | 14.2 | -15.3 | -64.1 | -20.7 | -25.8 | 15.9 |
| ΠΡΟΣΕΓΓΙΣΗ ΔΑΠΑΝΗΣ | | | | | | |
| Τελική καταναλωτική δαπάνη | 3.7 | 3.4 | 3.7 | 4.4 | 2.2 | -0.8 |
| Νοικοκυριών και ΜΚΙΕΝ ⁽²⁾ | 3.6 | 3.2 | 2.8 | 4.1 | 3.6 | -1.7 |
| Γενικής Κυβέρνησης | 4.1 | 4.1 | 6.8 | 5.4 | -2.3 | 2.0 |
| Ακαθάριστος σχηματισμός κεφαλαίου | -0.7 | -10.6 | 23.9 | 8.5 | -9.2 | -26.9 |
| Ακαθάριστος σχηματισμός πάγιου κεφαλαίου | 3.0 | -11.9 | 19.4 | 15.9 | -7.2 | -13.9 |
| Εγχώρια ζήτηση ⁽³⁾ | 2.9 | 0.2 | 8.5 | 5.9 | -0.7 | -7.3 |
| Εξαγωγές αγαθών και υπηρεσιών | 18.6 | 3.3 | 5.2 | 10.6 | 3.5 | -18.5 |
| Εισαγωγές αγαθών και υπηρεσιών | 4.4 | 0.9 | 13.3 | 15.5 | 1.3 | -20.4 |
| Εξωτερικό ισοζύγιο αγαθών και υπηρεσιών ⁽³⁾ | 2.2 | 0.5 | -2.9 | -2.7 | 0.3 | 3.0 |
| ΑΚΑΘΑΡΙΣΤΟ ΕΓΧΩΡΙΟ ΠΡΟΪΟΝ σε αγοραίες τιμές | 5.1 | 0.6 | 5.7 | 3.3 | -0.3 | -4.3 |

Πηγή: Διεύθυνση Εθνικών Λογαριασμών ΕΛΣΤΑΤ.

(1) 2011 - 2015: Προσωρινά στοιχεία.

(2) Μη Κερδοσκοπικά Ιδρύματα που Εξυπηρετούν Νοικοκυριά.

(3) Συμβολή στο ρυθμό μεταβολής του ΑΕΠ.

Table 4. GREECE: GROSS DOMESTIC PRODUCT, 2004 - 2015⁽¹⁾

Annual volume changes (%)

| | 2010 | 2011 | 2012 | 2013 | 2014 | 2015 |
|---|-------------|-------------|-------------|-------------|------------|-------------|
| PRODUCTION APPROACH | | | | | | |
| Output of goods and services (at basic prices) | -7.3 | -10.8 | -5.5 | -3.5 | 0.5 | 0.3 |
| Intermediate consumption (at purchasers' prices) | -9.4 | -13.1 | -4.2 | -4.5 | 0.7 | 0.4 |
| Gross value added (at basic prices) | -5.7 | -9.0 | -6.4 | -2.6 | 0.4 | 0.3 |
| Agriculture, hunting and forestry, fishing | 4.7 | -2.2 | 10.8 | -3.0 | 10.9 | -2.4 |
| Industry, including energy and construction | -13.5 | -10.8 | -6.2 | -7.3 | -9.2 | -1.9 |
| Services | -4.4 | -8.9 | -7.2 | -1.6 | 1.8 | 0.9 |
| Taxes on products | -3.7 | -9.4 | -11.9 | -4.6 | 0.9 | -4.0 |
| Subsidies on products | -1.3 | 25.9 | 50.5 | 59.6 | -22.3 | 0.3 |
| EXPENDITURE APPROACH | | | | | | |
| Final consumption expenditure | -5.9 | -9.1 | -7.5 | -3.3 | -0.2 | 0.2 |
| Households and NPISH ⁽²⁾ | -6.5 | -9.7 | -8.0 | -2.3 | 0.5 | 0.3 |
| General Government | -4.2 | -7.0 | -6.0 | -6.5 | -2.6 | 0.0 |
| Gross capital formation | -10.8 | -21.8 | -24.0 | -10.8 | 9.9 | -13.1 |
| Gross fixed capital formation | -19.3 | -20.5 | -23.5 | -9.4 | -2.8 | 0.7 |
| Domestic demand ⁽³⁾ | -7.4 | -12.0 | -10.5 | -4.4 | 0.9 | -1.4 |
| Exports of goods and services | 4.9 | 0.0 | 1.2 | 2.2 | 7.5 | -3.8 |
| Imports of goods and services | -3.4 | -9.4 | -9.1 | -1.9 | 7.7 | -6.9 |
| External balance of goods and services ⁽³⁾ | 2.0 | 2.9 | 3.0 | 1.0 | -0.3 | 1.3 |
| GROSS DOMESTIC PRODUCT at market prices | -5.5 | -9.1 | -7.3 | -3.2 | 0.7 | -0.2 |

Source: National Accounts Division ELSTAT.

(1) 2011 - 2015: Provisional data.

(2) Non-Profit Institutions Serving Households.

(3) Contribution to GDP growth rate.

ΑΕΠ (ρυθμός ανάπτυξης) και Συνιστώσες (συμβολή) GDP (growth rate) and Components (contribution)

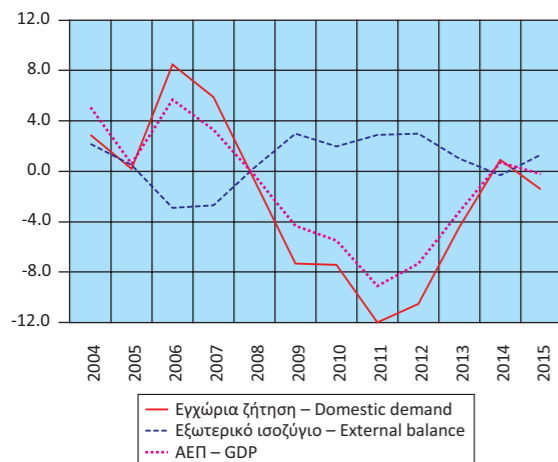

Εγχώρια ζήτηση: Συνιστώσες (ρυθμός ανάπτυξης) Domestic demand: Components (growth rate)

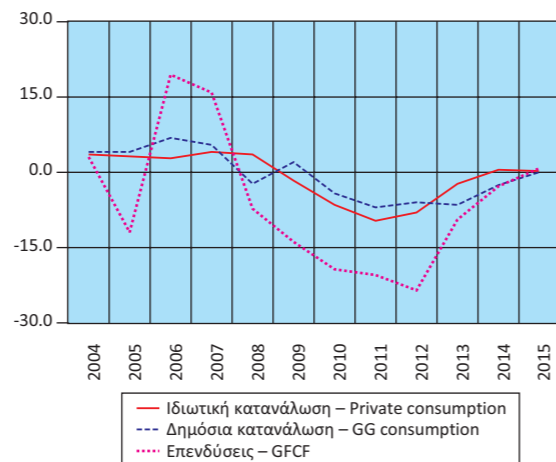

Εγχώρια ζήτηση: Συνιστώσες (ρυθμός ανάπτυξης) Domestic demand: Components (growth rate)

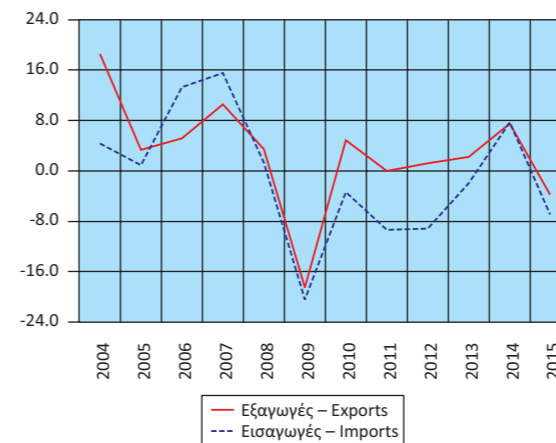

Εγχώρια ζήτηση: Συνιστώσες (ρυθμός ανάπτυξης) Domestic demand: Components (growth rate)

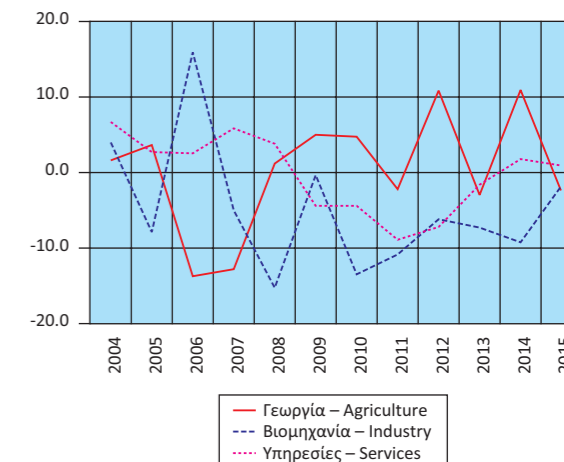

Πίνακας 5. ΕΛΛΑΣ: ΑΚΑΘΑΡΙΣΤΟ ΕΓΧΩΡΙΟ ΠΡΟΪΟΝ, ΤΡΙΜΗΝΙΑΙΑ ΣΤΟΙΧΕΙΑ, 2012 - 2016⁽¹⁾

Σε εκατομμύρια €. Σε τρέχουσες τιμές. Μη εποχικά διορθωμένα στοιχεία

| | 2012 Q4 | 2013 Q1 | 2013 Q2 | 2013 Q3 | 2013 Q4 | 2014 Q1 | 2014 Q2 |
|--|---------------|---------------|---------------|---------------|---------------|---------------|---------------|
| ΠΡΟΣΕΓΓΙΣΗ ΠΑΡΑΓΩΓΗΣ | | | | | | | |
| Ακαθάριστη προστιθέμενη αξία (σε βασικές τιμές) | 42,296 | 37,098 | 41,028 | 42,269 | 39,588 | 35,945 | 39,707 |
| Γεωργία, θήρα και δασοκομία, αλιεία | 1,552 | 1,492 | 1,495 | 1,482 | 1,495 | 1,477 | 1,501 |
| Βιομηχανία, συμπεριλαμβανομένης ενέργειας και κατασκευών | 7,189 | 5,821 | 6,851 | 6,758 | 6,758 | 5,642 | 6,445 |
| Υπηρεσίες | 33,556 | 29,785 | 32,682 | 34,029 | 31,335 | 28,826 | 31,761 |
| Φόροι επί των προϊόντων | 5,959 | 5,405 | 5,397 | 5,765 | 5,691 | 4,891 | 5,091 |
| Επιδοτήσεις επί των προϊόντων | 380 | 332 | 545 | 474 | 501 | 368 | 403 |
| ΠΡΟΣΕΓΓΙΣΗ ΔΑΠΑΝΗΣ | | | | | | | |
| Τελική καταναλωτική δαπάνη | 44,198 | 39,075 | 41,991 | 41,413 | 42,260 | 37,994 | 40,793 |
| Νοικοκυριών και ΜΚΙΕΝ ⁽²⁾ | 32,311 | 30,650 | 32,745 | 32,620 | 31,869 | 29,893 | 31,910 |
| Νοικοκυριών | 31,114 | 29,488 | 31,482 | 31,348 | 30,622 | 28,724 | 30,664 |
| ΜΚΙΕΝ ⁽²⁾ | 1,197 | 1,162 | 1,263 | 1,271 | 1,248 | 1,168 | 1,246 |
| Γενικής Κυβέρνησης | 11,887 | 8,424 | 9,246 | 8,794 | 10,390 | 8,101 | 8,883 |
| Ακαθάριστος σχηματισμός κεφαλαίου | 7,367 | 7,390 | 4,706 | 2,880 | 5,732 | 5,948 | 5,108 |
| Ακαθάριστος σχηματισμός πάγιου κεφαλαίου | 6,693 | 4,893 | 5,845 | 4,998 | 5,949 | 4,543 | 5,215 |
| Μεταβολή αποθεμάτων | 674 | 2,497 | -1,140 | -2,119 | -217 | 1,405 | -107 |
| Εγχώρια ζήτηση | 51,566 | 46,465 | 46,697 | 44,293 | 47,992 | 43,942 | 45,901 |
| Εξαγωγές αγαθών και υπηρεσιών | 12,753 | 10,708 | 14,110 | 18,534 | 11,827 | 11,021 | 14,651 |
| Εισαγωγές αγαθών και υπηρεσιών | 16,443 | 15,002 | 14,926 | 15,266 | 15,041 | 14,495 | 16,156 |
| Εξωτερικό ισοζύγιο αγαθών και υπηρεσιών | -3,690 | -4,294 | -817 | 3,267 | -3,214 | -3,474 | -1,506 |
| ΠΡΟΣΕΓΓΙΣΗ ΕΙΣΟΔΗΜΑΤΟΣ | | | | | | | |
| Αμοιβές εξαρτημένης εργασίας | 17,799 | 13,785 | 15,677 | 14,161 | 15,698 | 13,296 | 14,932 |
| Ακαθάριστο λειτουργικό πλεόνασμα / μεικτό εισόδημα | 24,071 | 23,535 | 25,562 | 27,934 | 23,338 | 22,133 | 24,319 |
| Φόροι επί της παραγωγής και των εισαγωγών | 7,175 | 5,953 | 6,008 | 6,673 | 6,954 | 6,153 | 6,386 |
| Επιδοτήσεις | 1,170 | 1,102 | 1,367 | 1,207 | 1,212 | 1,115 | 1,242 |
| ΑΚΑΘΑΡΙΣΤΟ ΕΓΧΩΡΙΟ ΠΡΟΪΟΝ σε αγοραίες τιμές | 47,876 | 42,171 | 45,880 | 47,560 | 44,778 | 40,468 | 44,395 |

Πηγή: Διεύθυνση Εθνικών Λογαριασμών ΕΛΣΤΑΤ.

(1) Προσωρινά στοιχεία.

(2) Μη Κερδοσκοπικά Ιδρύματα που Εξυπηρετούν Νοικοκυριά.

Πίνακας 6. ΕΛΛΑΣ: ΑΚΑΘΑΡΙΣΤΟ ΕΓΧΩΡΙΟ ΠΡΟΪΟΝ, ΤΡΙΜΗΝΙΑΙΑ ΣΤΟΙΧΕΙΑ, 2012 - 2016⁽¹⁾

Σε εκατομμύρια €. Έτος αναφοράς 2010. Μη εποχικά διορθωμένα στοιχεία

| | 2012 Q4 | 2013 Q1 | 2013 Q2 | 2013 Q3 | 2013 Q4 | 2014 Q1 | 2014 Q2 |
|--|---------------|---------------|---------------|---------------|---------------|---------------|---------------|
| ΠΡΟΣΕΓΓΙΣΗ ΠΑΡΑΓΩΓΗΣ | | | | | | | |
| Ακαθάριστη προστιθέμενη αξία (σε βασικές τιμές) | 42,084 | 38,235 | 41,963 | 44,253 | 41,097 | 38,292 | 42,011 |
| Γεωργία, θήρα και δασοκομία, αλιεία | 1,737 | 1,684 | 1,740 | 1,677 | 1,752 | 1,783 | 1,942 |
| Βιομηχανία, συμπεριλαμβανομένης ενέργειας και κατασκευών | 6,849 | 5,455 | 6,387 | 6,226 | 6,167 | 5,103 | 5,732 |
| Υπηρεσίες | 33,503 | 31,142 | 33,851 | 36,378 | 33,204 | 31,519 | 34,441 |
| Φόροι επί των προϊόντων | 5,417 | 4,775 | 4,933 | 5,428 | 5,372 | 4,618 | 4,961 |
| Επιδοτήσεις επί των προϊόντων | 252 | 364 | 410 | 435 | 400 | 281 | 316 |
| ΠΡΟΣΕΓΓΙΣΗ ΔΑΠΑΝΗΣ | | | | | | | |
| Τελική καταναλωτική δαπάνη | 43,199 | 39,815 | 42,187 | 42,701 | 43,494 | 40,162 | 42,494 |
| Νοικοκυριών και ΜΚΙΕΝ ⁽²⁾ | 31,434 | 30,212 | 32,211 | 32,616 | 32,067 | 30,515 | 32,327 |
| Νοικοκυριών | 30,254 | 29,056 | 30,963 | 31,343 | 30,815 | 29,329 | 31,075 |
| ΜΚΙΕΝ ⁽²⁾ | 1,181 | 1,157 | 1,250 | 1,275 | 1,254 | 1,188 | 1,253 |
| Γενικής Κυβέρνησης | 11,826 | 9,577 | 9,931 | 10,039 | 11,476 | 9,611 | 10,124 |
| Ακαθάριστος σχηματισμός κεφαλαίου | 7,400 | 6,769 | 4,913 | 3,123 | 5,613 | 5,451 | 5,451 |
| Ακαθάριστος σχηματισμός πάγιου κεφαλαίου | 6,405 | 5,055 | 5,917 | 5,005 | 5,920 | 4,633 | 5,362 |
| Εγχώρια ζήτηση | 50,611 | 46,638 | 47,037 | 45,660 | 49,070 | 45,955 | 47,900 |
| Εξαγωγές αγαθών και υπηρεσιών | 11,739 | 9,886 | 13,206 | 17,410 | 11,153 | 10,511 | 13,932 |
| Εισαγωγές αγαθών και υπηρεσιών | 15,092 | 13,774 | 13,935 | 14,275 | 14,125 | 13,756 | 15,285 |
| Εξωτερικό ισοζύγιο αγαθών και υπηρεσιών | -3,346 | -3,597 | -885 | 2,430 | -2,817 | -3,408 | -1,471 |
| ΑΚΑΘΑΡΙΣΤΟ ΕΓΧΩΡΙΟ ΠΡΟΪΟΝ σε αγοραίες τιμές | 47,238 | 42,617 | 46,429 | 49,204 | 46,056 | 42,599 | 46,610 |

Πηγή: Διεύθυνση Εθνικών Λογαριασμών ΕΛΣΤΑΤ.

(1) Προσωρινά στοιχεία.

(2) Μη Κερδοσκοπικά Ιδρύματα που Εξυπηρετούν Νοικοκυριά.

Table 5. GREECE: GROSS DOMESTIC PRODUCT, QUARTERLY DATA, 2012 - 2016⁽¹⁾

In million €. At current prices. Non-seasonally adjusted data

| | 2014 Q3 | 2014 Q4 | 2015 Q1 | 2015 Q2 | 2015 Q3 | 2015 Q4 | 2016 Q1 | |
|--|---------------|---------------|---------------|---------------|---------------|---------------|---------------|--|
| ΠΡΟΔΟΥΣΗ ΠΡΟΣΤΙΘΕΜΕΝΗΣ ΑΞΙΑΣ | | | | | | | | PRODUCTION APPROACH |
| Ακαθάριστη προστιθέμενη αξία (σε βασικές τιμές) | 42,115 | 39,059 | 35,796 | 39,682 | 41,393 | 38,327 | 34,911 | Gross value added (at basic prices) |
| Γεωργία, θήρα και δασοκομία, αλιεία | 1,510 | 1,532 | 1,607 | 1,614 | 1,547 | 1,492 | 1,427 | Agriculture, hunting and forestry, fishing |
| Βιομηχανία, συμπεριλαμβανομένης ενέργειας και κατασκευών | 6,388 | 6,242 | 5,360 | 5,970 | 6,082 | 6,170 | 5,178 | Industry, including energy and construction |
| Υπηρεσίες | 34,217 | 31,285 | 28,829 | 32,097 | 33,764 | 30,664 | 28,305 | Services |
| Φόροι επί των προϊόντων | 6,286 | 5,967 | 4,928 | 5,331 | 5,778 | 6,215 | 5,190 | Taxes on products |
| Επιδοτήσεις επί των προϊόντων | 399 | 331 | 286 | 410 | 418 | 315 | 313 | Subsidies on products |
| ΠΡΟΣΕΓΓΙΣΗ ΔΑΠΑΝΗΣ | | | | | | | | EXPENDITURE APPROACH |
| Τελική καταναλωτική δαπάνη | 40,161 | 41,445 | 37,985 | 40,958 | 39,237 | 40,837 | 37,131 | Final consumption expenditure |
| Νοικοκυριών και ΝΠΙΣΗ ⁽²⁾ | 31,657 | 31,561 | 29,651 | 32,213 | 30,820 | 31,083 | 28,864 | Households and NPISH ⁽²⁾ |
| Νοικοκυριών | 30,422 | 30,330 | 28,492 | 30,956 | 29,617 | 29,870 | 27,736 | Households |
| ΝΠΙΣΗ ⁽²⁾ | 1,235 | 1,231 | 1,159 | 1,258 | 1,202 | 1,212 | 1,128 | NPISH ⁽²⁾ |
| Γενικής Κυβέρνησης | 8,504 | 9,884 | 8,334 | 8,744 | 8,417 | 9,754 | 8,267 | General Government |
| Ακαθάριστος σχηματισμός κεφαλαίου | 4,009 | 6,642 | 5,950 | 3,510 | 1,796 | 6,049 | 5,940 | Gross capital formation |
| Ακαθάριστος σχηματισμός πάγιου κεφαλαίου | 4,914 | 5,943 | 5,059 | 5,061 | 4,205 | 6,193 | 4,926 | Gross fixed capital formation |
| Μεταβολή αποθεμάτων | -905 | 699 | 891 | -1,551 | -2,409 | -144 | 1,013 | Changes in inventories |
| Εγχώρια ζήτηση | 44,171 | 48,087 | 43,935 | 44,468 | 41,033 | 46,886 | 43,071 | Domestic demand |
| Εξαγωγές αγαθών και υπηρεσιών | 19,632 | 12,734 | 10,922 | 14,616 | 16,988 | 10,483 | 8,635 | Exports of goods and services |
| Εισαγωγές αγαθών και υπηρεσιών | 15,800 | 16,127 | 14,419 | 14,481 | 11,267 | 13,142 | 11,919 | Imports of goods and services |
| Εξωτερικό ισοζύγιο αγαθών και υπηρεσιών | 3,832 | -3,393 | -3,497 | 136 | 5,720 | -2,659 | -3,284 | External balance of goods and services |
| ΠΡΟΣΕΓΓΙΣΗ ΕΙΣΟΔΗΜΑΤΟΣ | | | | | | | | INCOME APPROACH |
| Αμοιβές εξαρτημένης εργασίας | 14,037 | 15,895 | 13,489 | 14,730 | 14,380 | 16,422 | 14,060 | Compensation of employees |
| Ακαθάριστο λειτουργικό πλεόνασμα / μεικτό εισόδημα | 27,449 | 22,248 | 22,381 | 24,966 | 26,923 | 20,096 | 20,858 | Gross operating surplus / mixed income |
| Φόροι επί της παραγωγής και των εισαγωγών | 7,630 | 7,609 | 5,530 | 6,059 | 6,600 | 8,737 | 5,892 | Taxes on production and imports |
| Επιδοτήσεις | 1,114 | 1,058 | 962 | 1,150 | 1,150 | 1,028 | 1,023 | Subsidies |
| ΑΚΑΘΑΡΙΣΤΟ ΕΓΧΩΡΙΟ ΠΡΟΪΟΝ σε αγοραίες τιμές | 48,002 | 44,694 | 40,438 | 44,604 | 46,753 | 44,228 | 39,787 | GROSS DOMESTIC PRODUCT at market prices |

Source: National Accounts Division ELSTAT.

(1) Provisional data.

(2) Non-Profit Institutions Serving Households.

Table 6. GREECE: GROSS DOMESTIC PRODUCT, QUARTERLY DATA, 2012 - 2016⁽¹⁾

In million €. Reference year 2010. Non-seasonally adjusted data

| | 2014 Q3 | 2014 Q4 | 2015 Q1 | 2015 Q2 | 2015 Q3 | 2015 Q4 | 2016 Q1 | |
|--|---------------|---------------|---------------|---------------|---------------|---------------|---------------|--|
| ΠΡΟΔΟΥΣΗ ΠΡΟΣΤΙΘΕΜΕΝΗΣ ΑΞΙΑΣ | | | | | | | | PRODUCTION APPROACH |
| Ακαθάριστη προστιθέμενη αξία (σε βασικές τιμές) | 44,675 | 41,154 | 38,600 | 42,545 | 44,353 | 41,138 | 38,226 | Gross value added (at basic prices) |
| Γεωργία, θήρα και δασοκομία, αλιεία | 1,924 | 1,949 | 1,772 | 1,927 | 1,854 | 1,863 | 1,692 | Agriculture, hunting and forestry, fishing |
| Βιομηχανία, συμπεριλαμβανομένης ενέργειας και κατασκευών | 5,605 | 5,564 | 4,975 | 5,414 | 5,542 | 5,661 | 4,985 | Industry, including energy and construction |
| Υπηρεσίες | 37,311 | 33,753 | 31,999 | 35,376 | 37,137 | 33,687 | 31,673 | Services |
| Φόροι επί των προϊόντων | 5,656 | 5,458 | 4,467 | 5,041 | 5,179 | 5,188 | 4,292 | Taxes on products |
| Επιδοτήσεις επί των προϊόντων | 340 | 313 | 286 | 317 | 337 | 314 | 282 | Subsidies on products |
| ΠΡΟΣΕΓΓΙΣΗ ΔΑΠΑΝΗΣ | | | | | | | | EXPENDITURE APPROACH |
| Τελική καταναλωτική δαπάνη | 42,133 | 43,073 | 40,596 | 43,175 | 41,506 | 42,960 | 39,826 | Final consumption expenditure |
| Νοικοκυριών και ΝΠΙΣΗ ⁽²⁾ | 32,366 | 32,516 | 30,905 | 33,126 | 31,928 | 32,139 | 30,279 | Households and NPISH ⁽²⁾ |
| Νοικοκυριών | 31,116 | 31,262 | 29,703 | 31,843 | 30,695 | 30,899 | 29,102 | Households |
| ΝΠΙΣΗ ⁽²⁾ | 1,252 | 1,256 | 1,203 | 1,284 | 1,235 | 1,241 | 1,178 | NPISH ⁽²⁾ |
| Γενικής Κυβέρνησης | 9,687 | 10,544 | 9,647 | 9,976 | 9,498 | 10,835 | 9,507 | General Government |
| Ακαθάριστος σχηματισμός κεφαλαίου | 3,888 | 7,286 | 6,468 | 4,453 | 2,147 | 6,422 | 6,476 | Gross capital formation |
| Ακαθάριστος σχηματισμός πάγιου κεφαλαίου | 5,108 | 6,184 | 5,252 | 5,281 | 4,413 | 6,489 | 5,170 | Gross fixed capital formation |
| Εγχώρια ζήτηση | 45,930 | 50,368 | 47,038 | 47,576 | 43,582 | 49,351 | 46,156 | Domestic demand |
| Εξαγωγές αγαθών και υπηρεσιών | 18,668 | 12,401 | 10,965 | 14,298 | 17,028 | 11,113 | 9,398 | Exports of goods and services |
| Εισαγωγές αγαθών και υπηρεσιών | 15,118 | 16,290 | 15,086 | 14,792 | 12,085 | 14,345 | 13,345 | Imports of goods and services |
| Εξωτερικό ισοζύγιο αγαθών και υπηρεσιών | 3,573 | -4,084 | -4,929 | -433 | 6,282 | -3,835 | -3,947 | External balance of goods and services |
| ΑΚΑΘΑΡΙΣΤΟ ΕΓΧΩΡΙΟ ΠΡΟΪΟΝ σε αγοραίες τιμές | 49,983 | 46,319 | 42,725 | 47,221 | 49,134 | 46,002 | 42,150 | GROSS DOMESTIC PRODUCT at market prices |

Source: National Accounts Division ELSTAT.

(1) Provisional data.

(2) Non-Profit Institutions Serving Households.

Πίνακας 7. ΕΛΛΑΣ: ΑΚΑΘΑΡΙΣΤΟ ΕΓΧΩΡΙΟ ΠΡΟΪΟΝ, ΤΡΙΜΗΝΙΑΙΑ ΣΤΟΙΧΕΙΑ, 2012 - 2016⁽¹⁾

Αλυσωτοί δείκτες όγκου. Μη εποχικά διορθωμένα στοιχεία

| | 2012 Q4 | 2013 Q1 | 2013 Q2 | 2013 Q3 | 2013 Q4 | 2014 Q1 | 2014 Q2 |
|--|-------------|-------------|-------------|-------------|-------------|------------|------------|
| (Ετήσιες μεταβολές %) | | | | | | | |
| ΠΡΟΣΕΓΓΙΣΗ ΠΑΡΑΓΩΓΗΣ | | | | | | | |
| Ακαθάριστη προστιθέμενη αξία (σε βασικές τιμές) | -3.2 | -5.3 | -2.8 | -0.2 | -2.3 | 0.2 | 0.1 |
| Γεωργία, θήρα και δασοκομία, αλιεία | 10.8 | -2.5 | -6.2 | -3.8 | 0.9 | 5.9 | 11.6 |
| Βιομηχανία, συμπεριλαμβανομένης ενέργειας και κατασκευών | 0.9 | -7.0 | -6.0 | -6.0 | -10.0 | -6.5 | -10.3 |
| Υπηρεσίες | -4.6 | -5.1 | -2.0 | 1.1 | -0.9 | 1.2 | 1.7 |
| Φόροι επί των προϊόντων | -10.8 | -7.8 | -6.3 | -3.7 | -0.8 | -3.3 | 0.6 |
| Επιδοτήσεις επί των προϊόντων | 56.7 | 56.2 | 59.8 | 63.2 | 58.7 | -22.7 | -22.8 |
| ΠΡΟΣΕΓΓΙΣΗ ΔΑΠΑΝΗΣ | | | | | | | |
| Τελική καταναλωτική δαπάνη | -6.6 | -8.1 | -4.3 | -1.5 | 0.7 | 0.9 | 0.7 |
| Νοικοκυριών και ΜΚΙΕΝ ⁽²⁾ | -8.3 | -6.6 | -2.7 | -1.9 | 2.0 | 1.0 | 0.4 |
| Γενικής Κυβέρνησης | -1.3 | -12.9 | -9.5 | -0.3 | -3.0 | 0.4 | 1.9 |
| Ακαθάριστος σχηματισμός κεφαλαίου | 9.3 | 4.8 | -15.8 | -2.2 | -24.1 | -14.1 | 10.9 |
| Ακαθάριστος σχηματισμός πάγιου κεφαλαίου | -10.4 | -11.1 | -12.7 | -5.4 | -7.6 | -8.3 | -9.4 |
| Εγχώρια ζήτηση ⁽³⁾ | -4.9 | -7.0 | -6.0 | -1.6 | -3.3 | -1.6 | 1.9 |
| Εξαγωγές αγαθών και υπηρεσιών | 5.4 | -1.2 | 5.4 | 6.9 | -5.0 | 6.3 | 5.5 |
| Εισαγωγές αγαθών και υπηρεσιών | 2.0 | -4.4 | -2.7 | 7.0 | -6.4 | -0.1 | 9.7 |
| Εξωτερικό ισοζύγιο αγαθών και υπηρεσιών ⁽³⁾ | 0.6 | 1.1 | 2.2 | 0.4 | 0.8 | 1.5 | -1.3 |
| ΑΚΑΘΑΡΙΣΤΟ ΕΓΧΩΡΙΟ ΠΡΟΪΟΝ σε αγοραίες τιμές | -4.3 | -6.0 | -3.6 | -1.0 | -2.5 | 0.0 | 0.4 |

Πηγή: Διεύθυνση Εθνικών Λογαριασμών ΕΛΣΤΑΤ.

(1) Προσωρινά στοιχεία.

(2) Μη Κερδοσκοπικά Ιδρύματα που Εξυπηρετούν Νοικοκυριά.

(3) Συμβολή στον ρυθμό μεταβολής του ΑΕΠ.

Table 7. GREECE: GROSS DOMESTIC PRODUCT, QUARTERLY DATA, 2012 - 2016⁽¹⁾

Chain-linked volume. Non-seasonally adjusted data

| | 2014 Q3 | 2014 Q4 | 2015 Q1 | 2015 Q2 | 2015 Q3 | 2015 Q4 | 2016 Q1 |
|---|------------|------------|------------|------------|-------------|-------------|-------------|
| (Year-on-year change %) | | | | | | | |
| PRODUCTION APPROACH | | | | | | | |
| Gross value added (at basic prices) | 1.0 | 0.1 | 0.8 | 1.3 | -0.7 | 0.0 | -1.0 |
| Agriculture, hunting and forestry, fishing | 14.8 | 11.3 | -0.6 | -0.8 | -3.6 | -4.4 | -4.5 |
| Industry, including energy and construction | -10.0 | -9.8 | -2.5 | -5.5 | -1.1 | 1.7 | 0.2 |
| Services | 2.6 | 1.7 | 1.5 | 2.7 | -0.5 | -0.2 | -1.0 |
| Taxes on products | 4.2 | 1.6 | -3.3 | 1.6 | -8.4 | -5.0 | -3.9 |
| Subsidies on products | -21.8 | -21.9 | 1.6 | 0.3 | -0.9 | 0.5 | -1.2 |
| EXPENDITURE APPROACH | | | | | | | |
| Final consumption expenditure | -1.3 | -1.0 | 1.1 | 1.6 | -1.5 | -0.3 | -1.9 |
| Households and NPISH ⁽²⁾ | -0.8 | 1.4 | 1.3 | 2.5 | -1.4 | -1.2 | -2.0 |
| General Government | -3.5 | -8.1 | 0.4 | -1.5 | -2.0 | 2.8 | -1.5 |
| Gross capital formation | 24.5 | 29.8 | 11.2 | -18.3 | -44.8 | -11.9 | 0.1 |
| Gross fixed capital formation | 2.0 | 4.4 | 13.4 | -1.5 | -13.6 | 4.9 | -1.6 |
| Domestic demand ⁽³⁾ | 0.5 | 2.8 | 2.5 | -0.7 | -4.7 | -2.2 | -2.1 |
| Exports of goods and services | 7.2 | 11.2 | 4.3 | 2.6 | -8.8 | -10.4 | -14.3 |
| Imports of goods and services | 5.9 | 15.3 | 9.7 | -3.2 | -20.1 | -11.9 | -11.5 |
| External balance of goods and services ⁽³⁾ | 0.8 | -2.0 | -2.1 | 1.8 | 2.8 | 1.4 | 0.4 |
| GROSS DOMESTIC PRODUCT at market prices | 1.6 | 0.6 | 0.3 | 1.3 | -1.7 | -0.7 | -1.3 |

Source: National Accounts Division ELSTAT.

(1) Provisional data.

(2) Non-Profit Institutions Serving Households.

(3) Contribution to GDP growth rate.

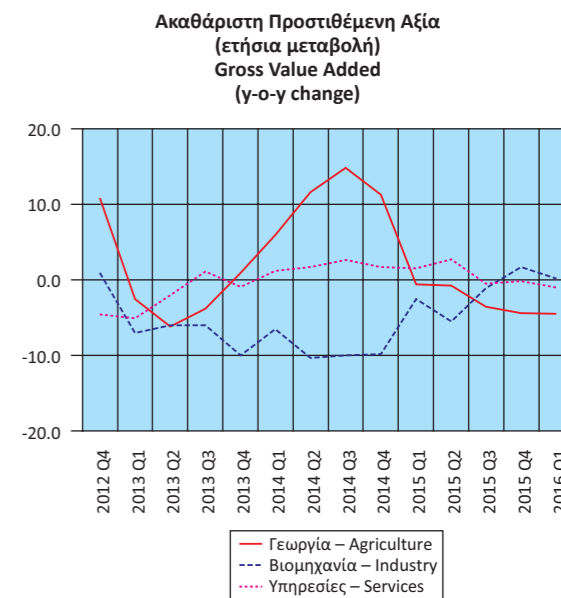
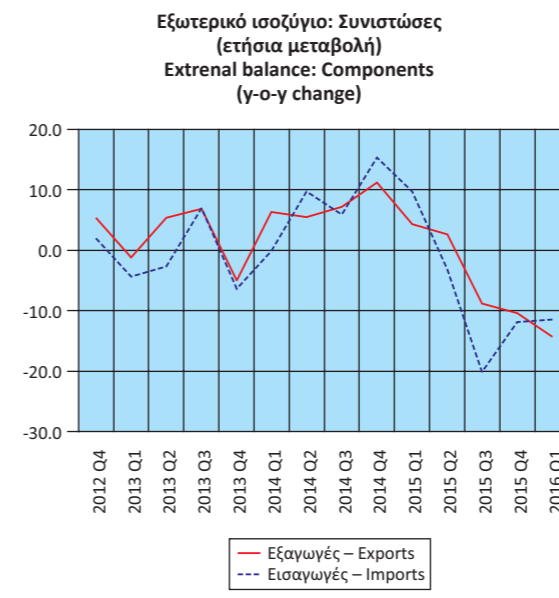
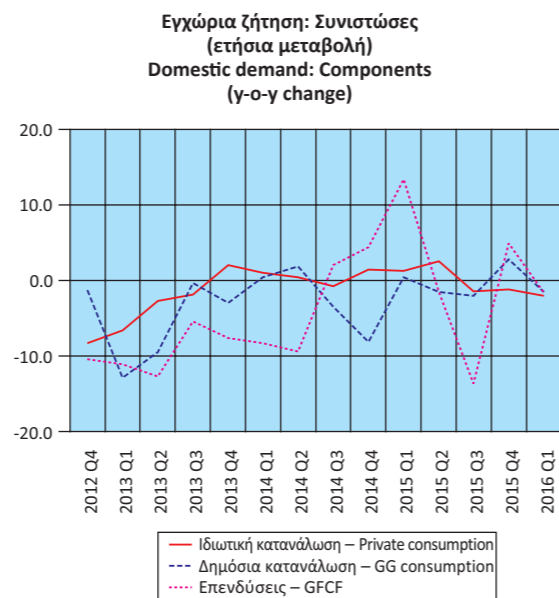
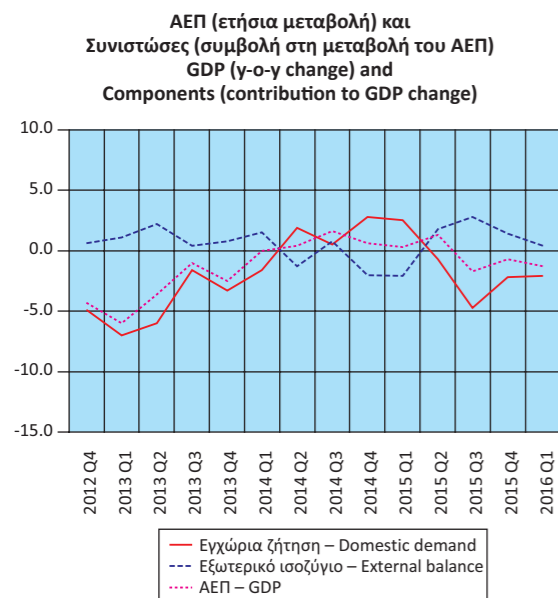

Πίνακας 8. ΕΛΛΑΣ: ΑΠΟΤΑΜΙΕΥΣΗ - ΕΠΕΝΔΥΣΕΙΣ, 2009 - 2014⁽¹⁾

Table 8. GREECE: SAVINGS - INVESTMENT, 2009 - 2014⁽¹⁾

| | Σε εκατομμύρια €. Σε τρέχουσες τιμές | | | | | | | In million €. At current prices | | | | | | |
|---|--------------------------------------|---------|---------|---------|---------|---------|--|---------------------------------|------|------|------|------|------|--|
| | 2009 | 2010 | 2011 | 2012 | 2013 | 2014 | | 2009 | 2010 | 2011 | 2012 | 2013 | 2014 | |
| ΑΕΠ | 237,534 | 226,031 | 207,029 | 191,204 | 180,389 | 177,559 | GDP | | | | | | | |
| Ρυθμός αποταμίευσης (Ακαθάριστη αποταμίευση / Ακαθάριστο διαθέσιμο εισόδημα) | 0.06 | 0.06 | 0.05 | 0.09 | 0.09 | 0.09 | Savings ratio (Gross savings / Gross disposable income) | | | | | | | |
| Ακαθάριστη αποταμίευση / Επενδύσεις ⁽²⁾ | 0.28 | 0.33 | 0.32 | 0.68 | 0.77 | 0.80 | Gross savings / Investment ⁽²⁾ | | | | | | | |
| Ισοζύγιο αποταμίευσης - επένδυσης | | | | | | | Savings - investment balance | | | | | | | |
| Επενδύσεις | 49,387 | 39,698 | 31,607 | 24,140 | 21,686 | 20,615 | Investment | | | | | | | |
| Ιδιωτικός τομέας (Ip) | 35,825 | 31,366 | 26,512 | 19,353 | 15,578 | 13,771 | Private sector (Ip) | | | | | | | |
| Γενική Κυβέρνηση (Ig) | 13,562 | 8,332 | 5,095 | 4,787 | 6,108 | 6,844 | General Government (Ig) | | | | | | | |
| Ακαθάριστη αποταμίευση | 13,838 | 12,904 | 9,966 | 16,385 | 16,685 | 16,461 | Gross savings | | | | | | | |
| Ιδιωτικός τομέας (Sp) | 37,535 | 31,468 | 27,625 | 25,028 | 17,238 | 17,948 | Private sector (Sp) | | | | | | | |
| Γενική Κυβέρνηση (Sg) | -23,697 | -18,564 | -17,659 | -8,643 | -553 | -1,486 | General Government (Sg) | | | | | | | |
| Χρήση εξωτερικής αποταμίευσης (Sp-Ip)+(Sg-Ig) ⁽³⁾ | -35,549 | -26,794 | -21,641 | -7,755 | -5,001 | -4,154 | Use of foreign savings (Sp-Ip)+(Sg-Ig) ⁽³⁾ | | | | | | | |
| Ιδιωτικός τομέας (Sp-Ip) | 1,710 | 102 | 1,113 | 5,675 | 1,660 | 4,176 | Private sector (Sp-Ip) | | | | | | | |
| Γενική Κυβέρνηση (Sg-Ig) ⁽⁴⁾ | -37,259 | -26,896 | -22,754 | -13,430 | -6,661 | -8,330 | General Government (Sg-Ig) ⁽⁴⁾ | | | | | | | |
| | (% του ΑΕΠ) | | | | | | | (% of GDP) | | | | | | |
| ΑΕΠ | 100.0 | 100.0 | 100.0 | 100.0 | 100.0 | 100.0 | GDP | | | | | | | |
| Επενδύσεις | | | | | | | Investment | | | | | | | |
| Ιδιωτικός τομέας (Ip) | 20.8 | 17.6 | 15.3 | 12.6 | 12.0 | 11.6 | Private sector (Ip) | | | | | | | |
| Γενική Κυβέρνηση (Ig) | 15.1 | 13.9 | 12.8 | 10.1 | 8.6 | 7.8 | General Government (Ig) | | | | | | | |
| | 5.7 | 3.7 | 2.5 | 2.5 | 3.4 | 3.9 | | | | | | | | |
| Ακαθάριστη αποταμίευση | | | | | | | Gross savings | | | | | | | |
| Ιδιωτικός τομέας (Sp) | 5.8 | 5.7 | 4.8 | 8.6 | 9.2 | 9.3 | Private sector (Sp) | | | | | | | |
| Γενική Κυβέρνηση (Sg) | 15.8 | 13.9 | 13.3 | 13.1 | 9.6 | 10.1 | General Government (Sg) | | | | | | | |
| | -10.0 | -8.2 | -8.5 | -4.5 | -0.3 | -0.8 | | | | | | | | |
| Χρήση εξωτερικής αποταμίευσης (Sp-Ip)+(Sg-Ig) ⁽³⁾ | -15.0 | -11.9 | -10.5 | -4.1 | -2.8 | -2.3 | Use of foreign savings (Sp-Ip)+(Sg-Ig) ⁽³⁾ | | | | | | | |
| Ιδιωτικός τομέας (Sp-Ip) | 0.7 | 0.0 | 0.5 | 3.0 | 0.9 | 2.4 | Private sector (Sp-Ip) | | | | | | | |
| Γενική Κυβέρνηση (Sg-Ig) ⁽⁴⁾ | -15.7 | -11.9 | -11.0 | -7.0 | -3.7 | -4.7 | General Government (Sg-Ig) ⁽⁴⁾ | | | | | | | |

Πηγή: Διεύθυνση Εθνικών Λογαριασμών ΕΛΣΤΑΤ.

(1) 2011-2014: Προσωρινά στοιχεία.

(2) Επενδύσεις: Ακαθάριστος σχηματισμός παγίου κεφαλαίου.

(3) = - [Ισοζύγιο τρεχουσών συναλλαγών της Αλλοδαπής]. Εθνολογιστική έννοια παρόμοια με το ισοζύγιο τρεχουσών συναλλαγών του Ισοζυγίου Πληρωμών.

(4) = Ισοζύγιο Γενικής Κυβέρνησης μείον καθαρές κεφαλαιακές μεταβιβάσεις (εισπραττόμενες μείον πληρωτέες) συν καθαρές αγορές μη χρηματοπιστωτικών μη παραχθέντων περιουσιακών στοιχείων.

Source: National Accounts Division ELSTAT.

(1) 2011-2014: Provisional data.

(2) Investments: Gross fixed capital formation.

(3) = - [Current external balance of the Rest of the World]. National accounts concept similar to the current account balance of the BoP.

(4) = General Government overall balance minus net capital transfers (receivable minus payable) plus acquisitions less disposals of non-financial non-produced assets.

Ρυθμός αποταμίευσης
Savings ratio

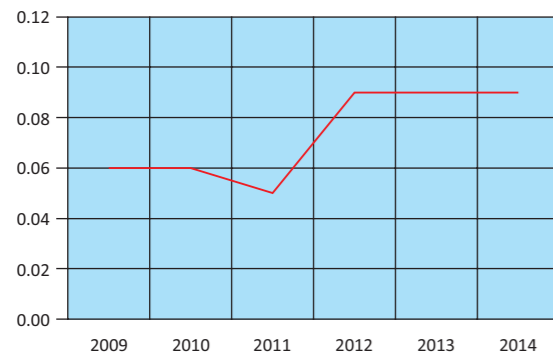

Χρήση εξωτερικής αποταμίευσης ως ποσοστό του ΑΕΠ
Use of foreign savings as percentage of GDP

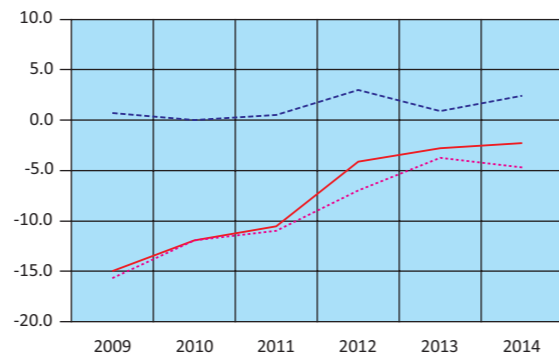

— Χρήση εξωτερικής αποταμίευσης – Use of foreign savings
- - - Ιδιωτικός τομέας – Private sector
... Γενική Κυβέρνηση – General Government

Πίνακας 9. ΕΛΛΑΣ: ΕΘΝΙΚΟΙ ΛΟΓΑΡΙΑΣΜΟΙ - ΜΙΣΘΟΙ, ΠΑΡΑΓΩΓΙΚΟΤΗΤΑ ΚΑΙ ΚΟΣΤΟΣ ΕΡΓΑΣΙΑΣ, 2010 - 2015⁽¹⁾

Table 9. GREECE: NATIONAL ACCOUNTS - WAGES, PRODUCTIVITY AND LABOUR COST, 2010 - 2015⁽¹⁾

| | Ετήσια μεταβολή (%) | | | | | | | Year-on-year change (%) | | | | | | |
|---|---------------------|------|------|------|------|------|--|-------------------------|------|------|------|------|------|--|
| | 2010 | 2011 | 2012 | 2013 | 2014 | 2015 | | 2010 | 2011 | 2012 | 2013 | 2014 | 2015 | |
| Αμοιβές εξαρτημένης εργασίας ανά μισθωτό ⁽²⁾ | -2.0 | -3.8 | -3.0 | -7.0 | -2.1 | -1.7 | Compensation per employee ⁽²⁾ | | | | | | | |
| Παραγωγικότητα εργασίας | -3.5 | -2.2 | -0.8 | -1.8 | -2.1 | -2.9 | Labour productivity | | | | | | | |
| Μοναδιαίο κόστος εργασίας ⁽³⁾ | 1.0 | -1.4 | -2.0 | -7.4 | -2.6 | 0.4 | Unit labour cost ⁽³⁾ | | | | | | | |
| Αποπληθωριστής ΑΕΠ | 0.7 | 0.8 | -0.4 | -2.5 | -2.2 | -0.6 | GDP deflator | | | | | | | |
| Πηγή: Διεύθυνση Εθνικών Λογαριασμών ΕΛΣΤΑΤ. | | | | | | | Source: National Accounts Division ELSTAT. | | | | | | | |
| (1) 2011 - 2015: Προσωρινά στοιχεία. | | | | | | | (1) 2011 - 2015: Provisional data. | | | | | | | |
| (2) Περιλαμβάνονται όλοι οι κλάδοι οικονομικής δραστηριότητας. | | | | | | | (2) All branches of economic activity are included. | | | | | | | |
| (3) Το μοναδιαίο κόστος εργασίας (ULC) μετρά το μέσο κόστος εργασίας ανά μονάδα προϊόντος και υπολογίζεται ως ποσοστό της αμοιβής της εργασίας επί του πραγματικού ΑΕΠ. | | | | | | | (3) Unit labour cost (ULC) measures the average cost of labour per unit of output and is calculated as the ratio of labour compensation to real GDP. | | | | | | | |

Πίνακας 10. ΕΛΛΑΣ: ΕΘΝΙΚΟΙ ΛΟΓΑΡΙΑΣΜΟΙ - ΜΙΣΘΟΙ, ΠΑΡΑΓΩΓΙΚΟΤΗΤΑ ΚΑΙ ΚΟΣΤΟΣ ΕΡΓΑΣΙΑΣ, ΤΡΙΜΗΝΙΑΙΑ ΣΤΟΙΧΕΙΑ, 2014 - 2016⁽¹⁾

Table 10. GREECE: NATIONAL ACCOUNTS - WAGES, PRODUCTIVITY AND LABOUR COST, QUARTERLY DATA, 2014 - 2016⁽¹⁾

| | Μη εποχικά διορθωμένα στοιχεία | | | | | | | | | Non-seasonally adjusted data | | | | | | | |
|---|--------------------------------|---------|---------|---------|---------|---------|---------|---------|--|------------------------------|---------|---------|---------|---------|---------|---------|---------|
| | 2014 Q2 | 2014 Q3 | 2014 Q4 | 2015 Q1 | 2015 Q2 | 2015 Q3 | 2015 Q4 | 2016 Q1 | | 2014 Q2 | 2014 Q3 | 2014 Q4 | 2015 Q1 | 2015 Q2 | 2015 Q3 | 2015 Q4 | 2016 Q1 |
| (Ετήσια μεταβολή %) | | | | | | | | | (Year-on-year change %) | | | | | | | | |
| Αμοιβές εξαρτημένης εργασίας ανά μισθωτό ⁽²⁾ | -5.0 | -1.9 | 0.7 | -0.2 | -4.2 | -1.0 | -1.3 | 0.3 | Compensation per employee ⁽²⁾ | | | | | | | | |
| Παραγωγικότητα εργασίας | -2.8 | -1.2 | -2.6 | -1.0 | -2.4 | -3.8 | -4.3 | -4.7 | Labour productivity | | | | | | | | |
| Μοναδιαίο κόστος εργασίας ⁽³⁾ | -5.7 | -2.6 | 1.4 | 0.1 | -3.2 | 2.9 | 1.9 | 4.0 | Unit labour cost ⁽³⁾ | | | | | | | | |
| Αποπληθωριστής ΑΕΠ | -3.6 | -0.6 | -0.8 | -0.4 | -0.8 | -0.9 | -0.4 | -0.3 | GDP deflator | | | | | | | | |
| Πηγή: Διεύθυνση Εθνικών Λογαριασμών ΕΛΣΤΑΤ. | | | | | | | | | Source: National Accounts Division ELSTAT. | | | | | | | | |
| (1) Προσωρινά στοιχεία. | | | | | | | | | (1) Provisional data. | | | | | | | | |
| (2) Περιλαμβάνονται όλοι οι κλάδοι οικονομικής δραστηριότητας. | | | | | | | | | (2) All branches of economic activity are included. | | | | | | | | |
| (3) Το μοναδιαίο κόστος εργασίας (ULC) μετρά το μέσο κόστος εργασίας ανά μονάδα προϊόντος και υπολογίζεται ως ποσοστό της αμοιβής της εργασίας επί του πραγματικού ΑΕΠ. | | | | | | | | | (3) Unit labour cost (ULC) measures the average cost of labour per unit of output and is calculated as the ratio of labour compensation to real GDP. | | | | | | | | |

Εθνικοί Λογαριασμοί: Μισθοί, παραγωγικότητα και κόστος εργασίας (ετήσια μεταβολή)
National Accounts: Wages, productivity and labour cost (y-o-y change)

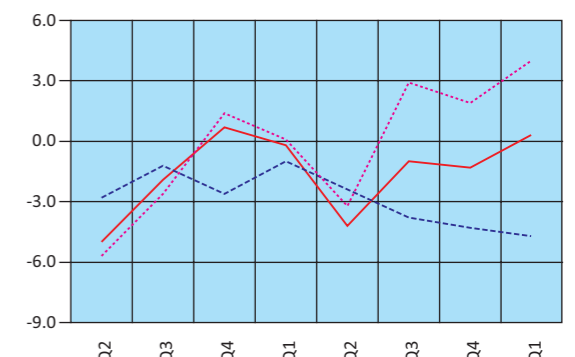
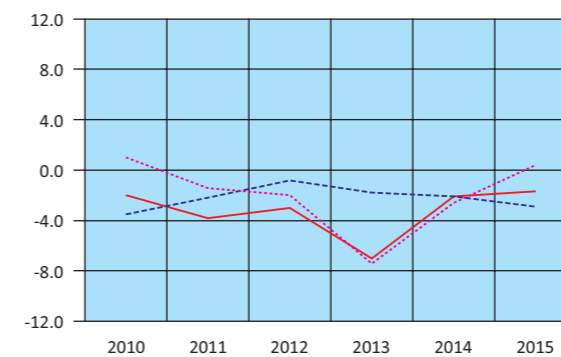

— Αμοιβές εξαρτημένης εργασίας ανά μισθωτό – Compensation per employee
- - - Παραγωγικότητα εργασίας – Labour productivity
... Μοναδιαίο κόστος εργασίας – Unit labour cost

Πίνακας 11. ΕΛΛΑΣ: ΚΥΡΙΑ ΜΕΓΕΘΗ ΓΕΝΙΚΗΣ ΚΥΒΕΡΝΗΣΗΣ, 2006 - 2015⁽¹⁾

Σε εκατομμύρια €

| | 2006 ⁽²⁾ | 2007 | 2008 | 2009 | 2010 |
|--|---------------------|---------|---------|---------|---------|
| Έσοδα | 85,338 | 93,921 | 98,351 | 92,422 | 93,253 |
| Φόροι στην παραγωγή και στις εισαγωγές, εισπραττόμενοι | 26,688 | 29,241 | 30,413 | 27,826 | 28,454 |
| Φόροι στο εισόδημα, εισπραττόμενοι | 18,009 | 19,199 | 19,640 | 20,292 | 18,682 |
| Κοινωνικές εισφορές, εισπραττόμενες | 25,891 | 28,892 | 30,641 | 29,344 | 29,700 |
| Λοιπά τρέχοντα έσοδα | 9,441 | 10,894 | 12,376 | 11,722 | 11,701 |
| Κεφαλαιακές μεταβιβάσεις, εισπραττόμενες | 5,309 | 5,695 | 5,281 | 3,238 | 4,716 |
| Συνολικές δαπάνες | 98,292 | 109,528 | 122,957 | 128,412 | 118,586 |
| Πρωτογενείς δαπάνες | 88,669 | 99,059 | 111,304 | 116,440 | 105,347 |
| Αμοιβές εξαρτημένης εργασίας, πληρωνόμενες | 23,988 | 25,777 | 28,001 | 31,013 | 28,020 |
| Κοινωνικές παροχές | 35,966 | 39,996 | 45,772 | 48,987 | 47,378 |
| Προϊόντα και υπηρεσίες | 13,629 | 15,639 | 14,973 | 15,821 | 13,742 |
| Επιδότησεις, πληρωνόμενες | 80 | 195 | 99 | 234 | 343 |
| Λοιπές τρέχουσες μεταβιβάσεις, πληρωνόμενες | 3,723 | 4,155 | 4,908 | 4,754 | 4,403 |
| Κεφαλαιακές μεταβιβάσεις, πληρωνόμενες | 11,283 | 13,297 | 17,551 | 15,631 | 11,461 |
| Τόκοι, πληρωνόμενοι | 9,623 | 10,469 | 11,653 | 11,972 | 13,239 |
| Πρωτογενές ισοζύγιο (χωρίς τόκους) ⁽³⁾ | -3,331 | -5,138 | -12,953 | -24,018 | -12,094 |
| Ισοζύγιο Γενικής Κυβέρνησης | -12,954 | -15,607 | -24,606 | -35,990 | -25,333 |
| Χρέος Γενικής Κυβέρνησης, κατά Μάαστριχτ ⁽⁴⁾ | 225,648 | 239,915 | 264,775 | 301,062 | 330,570 |
| Στοιχείο προς υπόμνηση: Υποστήριξη των χρηματοπιστωτικών ιδρυμάτων ⁽⁶⁾⁽⁷⁾ (όταν οι δαπάνες υπερβαίνουν τα έσοδα το πρό- σημο είναι αρνητικό) | | | | 373 | 960 |
| (Ως ποσοστό του ΑΕΠ) | | | | | |
| Έσοδα | 39.2 | 40.4 | 40.6 | 38.9 | 41.3 |
| Φόροι στην παραγωγή και στις εισαγωγές, εισπραττόμενοι | 12.2 | 12.6 | 12.6 | 11.7 | 12.6 |
| Φόροι στο εισόδημα, εισπραττόμενοι | 8.3 | 8.3 | 8.1 | 8.5 | 8.3 |
| Κοινωνικές εισφορές, εισπραττόμενες | 11.9 | 12.4 | 12.7 | 12.4 | 13.1 |
| Λοιπά τρέχοντα έσοδα | 4.3 | 4.7 | 5.1 | 4.9 | 5.2 |
| Κεφαλαιακές μεταβιβάσεις, εισπραττόμενες | 2.4 | 2.4 | 2.2 | 1.4 | 2.1 |
| Συνολικές δαπάνες | 45.1 | 47.1 | 50.8 | 54.1 | 52.5 |
| Πρωτογενείς δαπάνες | 40.7 | 42.6 | 46.0 | 49.0 | 46.6 |
| Αμοιβές εξαρτημένης εργασίας, πληρωνόμενες | 11.0 | 11.1 | 11.6 | 13.1 | 12.4 |
| Κοινωνικές παροχές | 16.5 | 17.2 | 18.9 | 20.6 | 21.0 |
| Προϊόντα και υπηρεσίες | 6.3 | 6.7 | 6.2 | 6.7 | 6.1 |
| Επιδότησεις, πληρωνόμενες | 0.0 | 0.1 | 0.0 | 0.1 | 0.2 |
| Λοιπές τρέχουσες μεταβιβάσεις, πληρωνόμενες | 1.7 | 1.8 | 2.0 | 2.0 | 1.9 |
| Κεφαλαιακές μεταβιβάσεις, πληρωνόμενες | 5.2 | 5.7 | 7.3 | 6.6 | 5.1 |
| Τόκοι, πληρωνόμενοι | 4.4 | 4.5 | 4.8 | 5.0 | 5.9 |
| Πρωτογενές ισοζύγιο (χωρίς τόκους) ⁽³⁾ | -1.5 | -2.2 | -5.4 | -10.1 | -5.4 |
| Ισοζύγιο Γενικής Κυβέρνησης | -5.9 | -6.7 | -10.2 | -15.2 | -11.2 |
| Χρέος Γενικής Κυβέρνησης, κατά Μάαστριχτ ⁽⁴⁾ | 103.6 | 103.1 | 109.4 | 126.7 | 146.2 |
| Στοιχείο προς υπόμνηση: Υποστήριξη των χρηματοπιστωτικών ιδρυμάτων ⁽⁶⁾⁽⁷⁾ (όταν οι δαπάνες υπερβαίνουν τα έσοδα το πρό- σημο είναι αρνητικό) | | | | 0.2 | 0.4 |
| ΑΕΠ σε αγοραίες τιμές (σε εκατομμύρια €) | 217,862 | 232,695 | 241,990 | 237,534 | 226,031 |

Πηγή: Διεύθυνση Εθνικών Λογαριασμών ΕΛΣΤΑΤ.

(1) 2006 - 2015: Προσωρινά στοιχεία.

(2) Από το έτος 2006 στο έλλειμμα και στο χρέος περιλαμβάνονται οι Δημόσιες Επιχειρήσεις που έχουν αναταξινομηθεί στον τομέα της Γενικής Κυβέρνησης.

(3) Το πρωτογενές ισοζύγιο Γενικής Κυβέρνησης ορίζεται εδώ ως το ισοζύγιο Γενικής Κυβέρνησης (σύμφωνα με το ΕΣΟΛ 2010) μείον τα έσοδα τόκων των φορέων Γενικής Κυβέρνησης σε άλλους τομείς. Σε αυτή τη μέτρηση του πρωτογενούς ισοζυγίου περιλαμβάνεται η επίπτωση υποστήριξης των χρηματοπιστωτικών ιδρυμάτων. Η μέτρηση αυτή του πρωτογενούς ισοζυγίου διαφέρει από τον ορισμό του πρωτογενούς ισοζυγίου Γενικής Κυβέρνησης ο οποίος χρησιμοποιείται στο πλαίσιο του Προγράμματος Οικονομικής Προσαρμογής για την Ελλάδα.

(4) Το χρέος όπως ορίζεται από τη Συνθήκη του Μάαστριχτ.

(5) Περιλαμβάνει μείωση του χρέους στο πλαίσιο του προγράμματος ανταλλαγής ομολόγων (PSI).

(6) Για τα έτη 2009, 2010, 2011 και 2014 η υποστήριξη των χρηματοπιστωτικών ιδρυμάτων είχε θετική επίπτωση στο ισοζύγιο της Γενικής Κυβέρνησης. Αυτό οφείλεται στο ότι οι δεδουλευμένες αμοιβές που προκύπτουν από τις εγγυήσεις του διατραπεζικού δανεισμού και του συστήματος ομολογιακών δανειών, καθώς και τα έσοδα από τις προνομιούχες μετοχές των τραπεζών, ήταν υψηλότερα από τις δεδουλευμένες δαπάνες. Για τα υπόλοιπα έτη η δαπάνη της υποστήριξης ήταν μεγαλύτερη από τα έσοδα.

(7) Η υποστήριξη των χρηματοπιστωτικών ιδρυμάτων περιλαμβάνει τις συνεχιζόμενες δαπάνες και έσοδα που σχετίζονται με τις παρεμβάσεις από το 2008, επιπρόσθετα, στις νέες δαπάνες και έσοδα που ανέκυψαν τα έτη 2011 έως 2015 για την εξυγίανση των τραπεζών και την ανακεφαλαιοποίηση των τεσσάρων συστημικών τραπεζών.

Table 11. GREECE: MAIN AGGREGATES OF GENERAL GOVERNMENT, 2006 - 2015⁽¹⁾

In million €

| | 2011 | 2012 ⁽⁵⁾ | 2013 | 2014 | 2015 | |
|--|---------|---------------------|---------|---------|---------|--|
| | 91,077 | 88,805 | 88,565 | 83,463 | 84,662 | Revenue |
| | 27,971 | 25,865 | 25,443 | 27,626 | 28,310 | Taxes on production and imports, receivable |
| | 19,102 | 20,680 | 18,934 | 17,355 | 16,544 | Taxes on income and property, receivable |
| | 27,272 | 26,621 | 24,455 | 24,088 | 24,428 | Social contributions |
| | 11,426 | 10,660 | 12,139 | 9,825 | 9,958 | Other |
| | 5,306 | 4,979 | 7,594 | 4,569 | 5,422 | Capital transfers, receivable |
| | 112,282 | 105,675 | 112,068 | 89,939 | 97,419 | Total expenditure |
| | 97,215 | 95,932 | 104,793 | 82,758 | 90,716 | Primary expenditure |
| | 25,962 | 24,360 | 21,954 | 21,832 | 21,447 | Compensation of employees, payable |
| | 47,529 | 44,387 | 38,702 | 38,399 | 38,995 | Social benefits |
| | 10,075 | 9,652 | 8,408 | 8,558 | 8,194 | Goods and services |
| | 1,342 | 1,294 | 1,952 | 1,644 | 1,659 | Subsidies, payable |
| | 3,362 | 2,909 | 3,207 | 3,622 | 2,895 | Other current transfers, payable |
| | 8,945 | 13,330 | 30,570 | 8,703 | 17,526 | Capital transfers, payable |
| | 15,067 | 9,743 | 7,275 | 7,181 | 6,703 | Interest payments |
| | -6,138 | -7,127 | -16,228 | 705 | -6,054 | Primary balance (excluding interest) ⁽³⁾ |
| | -21,205 | -16,870 | -23,503 | -6,476 | -12,757 | Overall balance |
| | 356,289 | 305,094 | 320,510 | 319,718 | 311,452 | Gross debt (Maastricht) ⁽⁴⁾ |
| | | | | | | Memorandum Item: |
| | 633 | -5,267 | -19,171 | 136 | -7,158 | Support to financial institutions ⁽⁶⁾⁽⁷⁾ (sign is negative when expenditures exceed revenues) |
| | | | | | | (As percentage of GDP) |
| | 44.0 | 46.4 | 49.1 | 47.0 | 48.1 | Revenue |
| | 13.5 | 13.5 | 14.1 | 15.6 | 16.1 | Taxes on production and imports, receivable |
| | 9.2 | 10.8 | 10.5 | 9.8 | 9.4 | Taxes on income and property, receivable |
| | 13.2 | 13.9 | 13.6 | 13.6 | 13.9 | Social contributions |
| | 5.5 | 5.6 | 6.7 | 5.5 | 5.7 | Other |
| | 2.6 | 2.6 | 4.2 | 2.6 | 3.1 | Capital transfers, receivable |
| | 54.2 | 55.3 | 62.1 | 50.7 | 55.3 | Total expenditure |
| | 47.0 | 50.2 | 58.1 | 46.6 | 51.5 | Primary expenditure |
| | 12.5 | 12.7 | 12.2 | 12.3 | 12.2 | Compensation of employees, payable |
| | 23.0 | 23.2 | 21.5 | 21.6 | 22.2 | Social benefits |
| | 4.9 | 5.0 | 4.7 | 4.8 | 4.7 | Goods and services |
| | 0.6 | 0.7 | 1.1 | 0.9 | 0.9 | Subsidies, payable |
| | 1.6 | 1.5 | 1.8 | 2.0 | 1.6 | Other current transfers, payable |
| | 4.3 | 7.0 | 16.9 | 4.9 | 10.0 | Capital transfers, payable |
| | 7.3 | 5.1 | 4.0 | 4.0 | 3.8 | Interest payments |
| | -3.0 | -3.7 | -9.0 | 0.4 | -3.4 | Primary balance (excluding interest) ⁽³⁾ |
| | -10.2 | -8.8 | -13.0 | -3.6 | -7.2 | Overall balance |
| | 172.1 | 159.6 | 177.7 | 180.1 | 176.9 | Gross debt (Maastricht) ⁽⁴⁾ |
| | | | | | | Memorandum Item: |
| | 0.3 | -2.8 | -10.6 | 0.1 | -4.1 | Support to financial institutions ⁽⁶⁾⁽⁷⁾ (sign is negative when expenditures exceed revenues) |
| | 207,029 | 191,204 | 180,389 | 177,559 | 176,023 | GDP at market prices (in million €) |

Source: National Accounts Division ELSTAT.

(1) 2006 - 2015: Provisional data.

(2) From 2006 onwards, the deficit and debt figures reflect also data of the Public Corporations that have been reclassified into the General Government sector.

(3) General Government primary balance is defined here as General Government balance (according to ESA 2010) minus interest expenditure of General Government entities to other sectors. The effect of support to financial institutions is included in this measure of the primary balance. The measure of the primary balance presented here differs from the definition of primary balance used under the Economic Adjustment Program for Greece.

(4) Debt as defined in the Maastricht Treaty.

(5) Includes debt reduction under the private sector involvement (PSI) initiative.

(6) For the years 2009, 2010, 2011 and 2014, the impact of the support to financial institutions has been positive for the General Government balance. This is due to the fees accruing on the inter-bank lending guarantees and the bond loan scheme and the revenues from bank preference shares, being greater than the expenditures accrued. For the remaining years, the expenditures of the support were larger than the related revenues.

(7) The support to the financial institutions includes the on-going revenues and expenditures associated with interventions starting from 2008, in addition to new revenues and expenditures that arose during the years 2011 to 2015 for the banks' resolution and the recapitalisation of the four core banks.

Κύρια μεγέθη Γενικής Κυβέρνησης ως ποσοστό του ΑΕΠ
Main aggregates of General Government as percentage of GDP

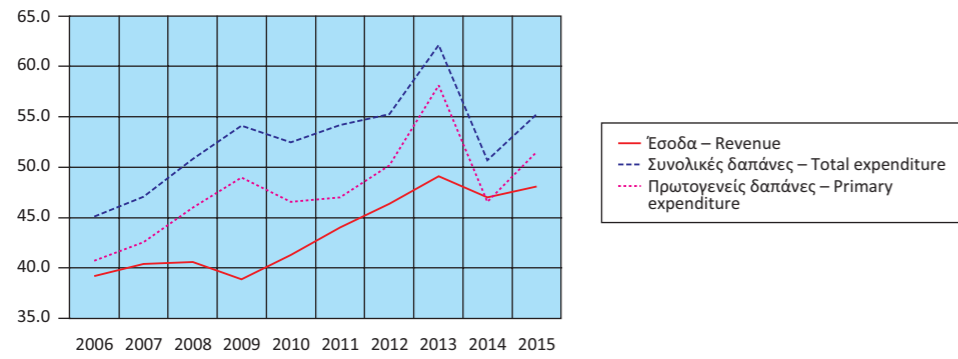

Έσοδα Γενικής Κυβέρνησης ως ποσοστό του ΑΕΠ
Revenue of General Government as percentage of GDP

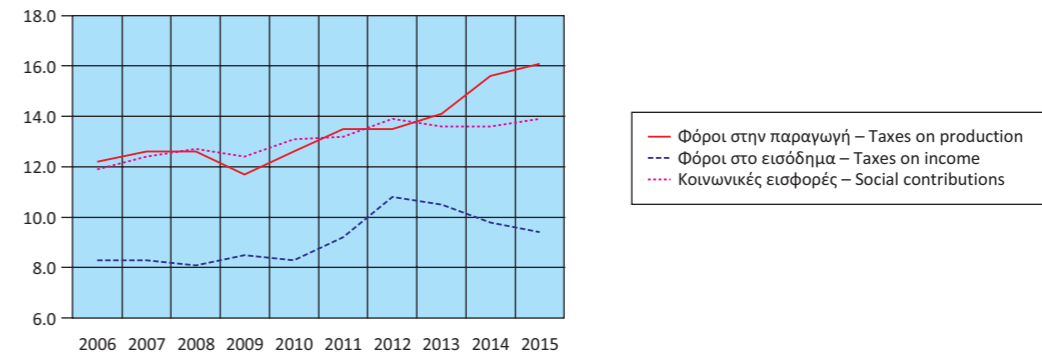

Έσοδα Γενικής Κυβέρνησης (σε δις. €)
Revenue of General Government (in bil. €)

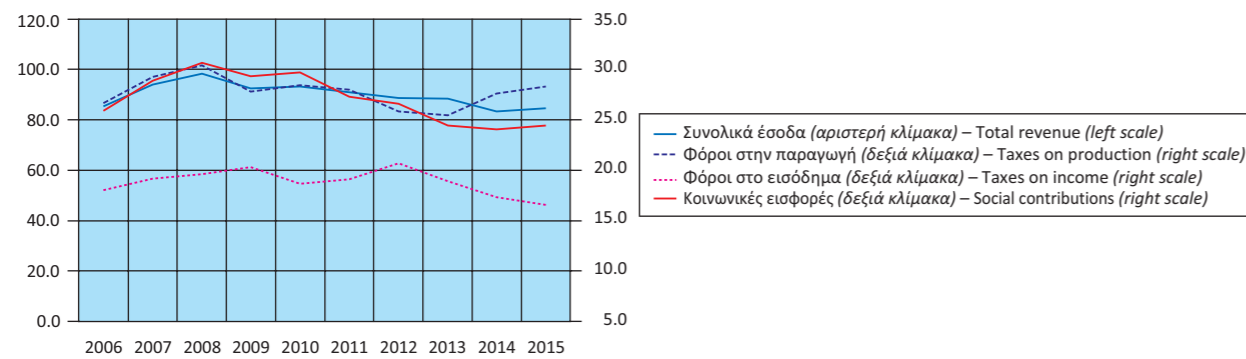

Έξοδα Γενικής Κυβέρνησης ως ποσοστό του ΑΕΠ
Expenditure of General Government as percentage of GDP

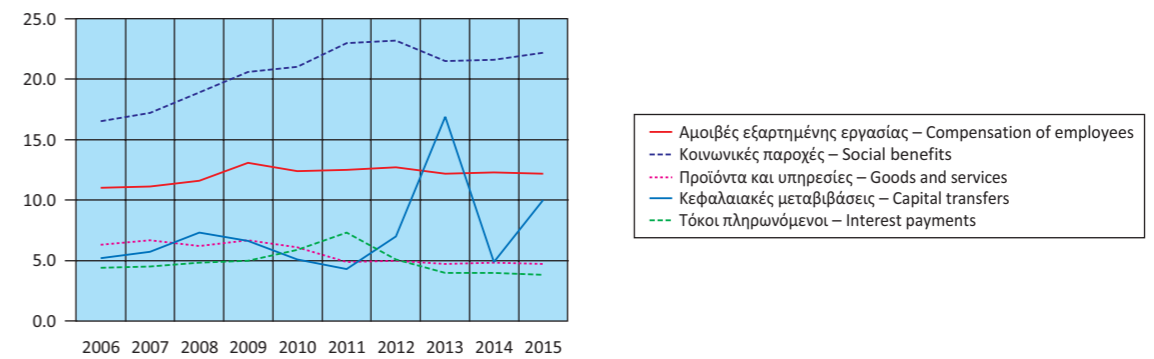

Έξοδα Γενικής Κυβέρνησης (σε δις. €)
Expenditure of General Government (in bil. €)

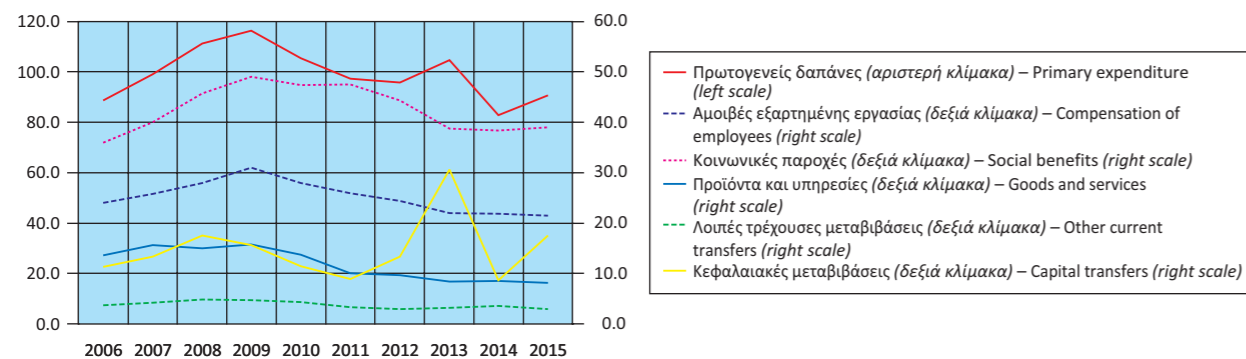

Πρωτογενές ισοζύγιο και ισοζύγιο Γενικής Κυβέρνησης
ως ποσοστό του ΑΕΠ
Primary balance and overall balance
of General Government as percentage of GDP

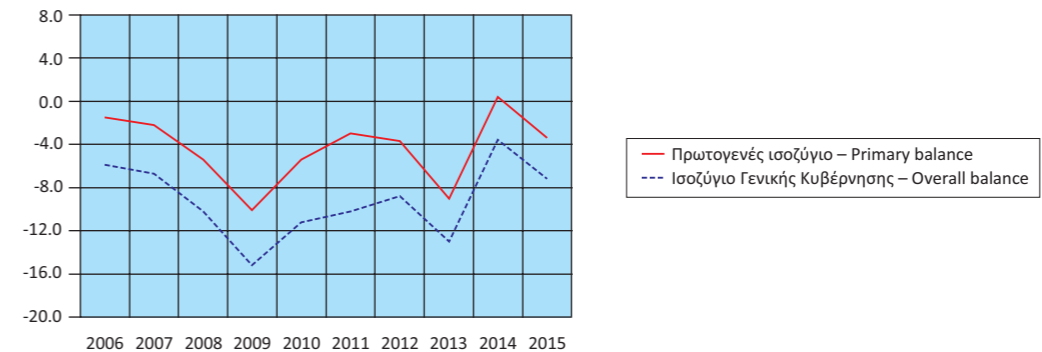

Πίνακας 12. ΕΛΛΑΣ: ΚΥΡΙΑ ΜΕΓΕΘΗ ΓΕΝΙΚΗΣ ΚΥΒΕΡΝΗΣΗΣ, ΤΡΙΜΗΝΙΑΙΑ ΣΤΟΙΧΕΙΑ, 2013 - 2015⁽¹⁾

Σε εκατομμύρια €. Μη εποχικά διορθωμένα στοιχεία

| | 2013 Q1 | 2013 Q2 | 2013 Q3 | 2013 Q4 | 2014 Q1 | 2014 Q2 |
|---|---------|---------|---------|---------|---------|---------|
| Έσοδα | 17,654 | 20,022 | 24,344 | 26,545 | 17,434 | 21,156 |
| Φόροι στην παραγωγή και στις εισαγωγές, εισπραττόμενοι | 5,914 | 5,970 | 6,634 | 6,925 | 5,483 | 5,715 |
| Φόροι στο εισόδημα, εισπραττόμενοι | 3,242 | 4,379 | 5,382 | 5,931 | 3,903 | 4,914 |
| Κοινωνικές εισφορές, εισπραττόμενες | 6,205 | 6,045 | 6,127 | 6,078 | 6,071 | 6,017 |
| Λοιπά τρέχοντα έσοδα | 2,043 | 3,466 | 3,380 | 3,250 | 1,993 | 2,750 |
| Κεφαλαιακές μεταβιβάσεις, εισπραττόμενες | 250 | 162 | 2,821 | 4,361 | -16 | 1,760 |
| Συνολικές δαπάνες | 23,748 | 33,822 | 25,933 | 28,565 | 20,229 | 22,250 |
| Πρωτογενείς δαπάνες | 21,924 | 31,913 | 24,153 | 26,803 | 18,426 | 20,344 |
| Αμοιβές εξαρτημένης εργασίας, πληρωνόμενες | 5,449 | 5,667 | 5,301 | 5,537 | 5,181 | 5,366 |
| Κοινωνικές παροχές | 9,334 | 9,745 | 9,463 | 10,160 | 9,220 | 9,573 |
| Προϊόντα και υπηρεσίες | 1,329 | 2,024 | 2,014 | 3,041 | 1,530 | 2,093 |
| Επιδότησεις, πληρωνόμενες | 358 | 607 | 486 | 501 | 400 | 495 |
| Λοιπές τρέχουσες μεταβιβάσεις, πληρωνόμενες | 1,106 | 736 | 737 | 628 | 992 | 1,045 |
| Κεφαλαιακές μεταβιβάσεις, πληρωνόμενες | 4,348 | 13,134 | 6,152 | 6,936 | 1,103 | 1,772 |
| Τόκοι, πληρωνόμενοι | 1,824 | 1,909 | 1,780 | 1,762 | 1,803 | 1,906 |
| Πρωτογενές ισοζύγιο (χωρίς τόκους) ⁽²⁾ | -4,270 | -11,891 | 191 | -258 | -992 | 812 |
| Ισοζύγιο Γενικής Κυβέρνησης | -6,094 | -13,800 | -1,589 | -2,020 | -2,795 | -1,094 |
| Χρέος Γενικής Κυβέρνησης, κατά Μάαστριχτ ⁽³⁾ | 306,710 | 317,678 | 318,011 | 320,510 | 316,375 | 322,111 |
| Στοιχείο προς υπόμνηση: Υποστήριξη των χρηματοπιστωτικών ιδρυμάτων ⁽⁴⁾ (όταν οι δαπάνες υπερβαίνουν τα έσοδα το πρό- σημο είναι αρνητικό) | -3,643 | -11,050 | -4,326 | -152 | 32 | 25 |
| <i>(Ως ποσοστό των εσόδων)</i> | | | | | | |
| Φόροι στην παραγωγή και στις εισαγωγές, εισπραττόμενοι | 33.5 | 29.8 | 27.3 | 26.1 | 31.5 | 27.0 |
| Φόροι στο εισόδημα, εισπραττόμενοι | 18.4 | 21.9 | 22.1 | 22.3 | 22.4 | 23.2 |
| Κοινωνικές εισφορές, εισπραττόμενες | 35.1 | 30.2 | 25.2 | 22.9 | 34.8 | 28.4 |
| Λοιπά τρέχοντα έσοδα | 11.6 | 17.3 | 13.9 | 12.2 | 11.4 | 13.0 |
| Κεφαλαιακές μεταβιβάσεις, εισπραττόμενες | 1.4 | 0.8 | 11.6 | 16.4 | -0.1 | 8.3 |
| <i>(Ως ποσοστό των συνολικών δαπανών)</i> | | | | | | |
| Πρωτογενείς δαπάνες | 92.3 | 94.4 | 93.1 | 93.8 | 91.1 | 91.4 |
| Αμοιβές εξαρτημένης εργασίας, πληρωνόμενες | 22.9 | 16.8 | 20.4 | 19.4 | 25.6 | 24.1 |
| Κοινωνικές παροχές | 39.3 | 28.8 | 36.5 | 35.6 | 45.6 | 43.0 |
| Προϊόντα και υπηρεσίες | 5.6 | 6.0 | 7.8 | 10.6 | 7.6 | 9.4 |
| Επιδότησεις, πληρωνόμενες | 1.5 | 1.8 | 1.9 | 1.8 | 2.0 | 2.2 |
| Λοιπές τρέχουσες μεταβιβάσεις, πληρωνόμενες | 4.7 | 2.2 | 2.8 | 2.2 | 4.9 | 4.7 |
| Κεφαλαιακές μεταβιβάσεις, πληρωνόμενες | 18.3 | 38.8 | 23.7 | 24.3 | 5.5 | 8.0 |
| Τόκοι, πληρωνόμενοι | 7.7 | 5.6 | 6.9 | 6.2 | 8.9 | 8.6 |
| <i>Ετήσια ποσοστιαία μεταβολή</i> | | | | | | |
| Έσοδα | -9.2 | -7.7 | 10.1 | 3.9 | -1.2 | 5.7 |
| Φόροι στην παραγωγή και στις εισαγωγές, εισπραττόμενοι | -0.3 | -2.8 | -0.4 | -2.9 | -7.3 | -4.3 |
| Φόροι στο εισόδημα, εισπραττόμενοι | -8.6 | -20.6 | 2.3 | -6.7 | 20.4 | 12.2 |
| Κοινωνικές εισφορές, εισπραττόμενες | -9.3 | -10.0 | -11.5 | -1.0 | -2.2 | -0.5 |
| Λοιπά τρέχοντα έσοδα | -3.4 | 14.1 | 42.1 | 3.9 | -2.4 | -20.7 |
| Κεφαλαιακές μεταβιβάσεις, εισπραττόμενες | -75.3 | -41.9 | 214.5 | 56.3 | -106.4 | 986.4 |
| Συνολικές δαπάνες | 1.7 | 32.7 | -8.2 | -0.1 | -14.8 | -34.2 |
| Πρωτογενείς δαπάνες | 10.0 | 37.6 | -8.0 | 0.9 | -16.0 | -36.3 |
| Αμοιβές εξαρτημένης εργασίας, πληρωνόμενες | -4.4 | -7.4 | -11.8 | -15.2 | -4.9 | -5.3 |
| Κοινωνικές παροχές | -13.1 | -13.4 | -9.3 | -15.0 | -1.2 | -1.8 |
| Προϊόντα και υπηρεσίες | -21.2 | -17.8 | 2.0 | -13.9 | 15.1 | 3.4 |
| Επιδότησεις, πληρωνόμενες | 27.0 | 101.7 | 61.5 | 22.2 | 11.7 | -18.5 |
| Λοιπές τρέχουσες μεταβιβάσεις, πληρωνόμενες | 32.9 | -17.7 | 7.0 | 27.1 | -10.3 | 42.0 |
| Κεφαλαιακές μεταβιβάσεις, πληρωνόμενες | 532.0 | 507.5 | -10.0 | 90.4 | -74.6 | -86.5 |
| Τόκοι, πληρωνόμενοι | -46.8 | -17.0 | -10.3 | -13.1 | -1.2 | -0.2 |
| Πρωτογενές ισοζύγιο (χωρίς τόκους) ⁽²⁾ | 780.4 | 689.1 | -104.6 | -74.3 | -76.8 | -106.8 |
| Ισοζύγιο Γενικής Κυβέρνησης | 55.6 | 262.4 | -74.0 | -33.3 | -54.1 | -92.1 |

Πηγή: Διεύθυνση Εθνικών Λογαριασμών ΕΛΣΤΑΤ.

(1) Προσωρινά στοιχεία.

(2) Το πρωτογενές ισοζύγιο Γενικής Κυβέρνησης ορίζεται εδώ ως το ισοζύγιο Γενικής Κυβέρνησης (σύμφωνα με το ΕΣΟΛ 2010) μείον τα έξοδα τόκων των φορέων Γενικής Κυβέρνησης σε άλλους τομείς. Σε αυτή τη μέτρηση του πρωτογενούς ισοζυγίου περιλαμβάνεται η επίπτωση υποστήριξης των χρηματοπιστωτικών ιδρυμάτων. Η μέτρηση αυτή του πρωτογενούς ισοζυγίου διαφέρει από τον ορισμό του πρωτογενούς ισοζυγίου Γενικής Κυβέρνησης, ο οποίος χρησιμοποιείται στο πλαίσιο του Προγράμματος Οικονομικής Προσαρμογής για την Ελλάδα.

(3) Το χρέος όπως ορίζεται από τη Συνθήκη του Μάαστριχτ.

(4) Για τα τέσσερα τρίμηνα του 2014 και το πρώτο και τρίτο τρίμηνο του 2015, η υποστήριξη των χρηματοπιστωτικών ιδρυμάτων είχε θετική επίπτωση στο ισοζύγιο της Γενικής Κυβέρνησης. Αυτό οφείλεται στο ότι οι δεδουλευμένες αμοιβές που προκύπτουν από τις εγγυήσεις του διατραπεζικού δανεισμού και του συστήματος ομολογιακών δανείων, καθώς και τα έσοδα από τις προνομίους μετοχές των τραπεζών, ήταν υψηλότερα από τις δεδουλευμένες δαπάνες. Για τα υπόλοιπα τρίμηνα η δαπάνη της υποστήριξης ήταν μεγαλύτερη από τα έσοδα.

Table 12. GREECE: MAIN AGGREGATES OF GENERAL GOVERNMENT, QUARTERLY DATA, 2013 - 2015⁽¹⁾

In million €. Non-seasonally adjusted data

| | 2014Q3 | 2014 Q4 | 2015 Q1 | 2015 Q2 | 2015 Q3 | 2015 Q4 | |
|--|---------|---------|----------|---------|---------|----------|---|
| | 20,579 | 24,294 | 17,070 | 19,807 | 20,144 | 27,641 | Revenue |
| | 6,966 | 9,462 | 5,453 | 6,130 | 6,680 | 10,047 | Taxes on production and imports, receivable |
| | 4,464 | 4,074 | 3,229 | 5,301 | 4,379 | 3,635 | Taxes on income and property, receivable |
| | 5,957 | 6,043 | 5,787 | 5,642 | 6,434 | 6,565 | Social contributions |
| | 2,488 | 2,594 | 2,085 | 2,153 | 2,400 | 3,320 | Other |
| | 704 | 2,121 | 516 | 581 | 251 | 4,074 | Capital transfers, receivable |
| | 21,814 | 25,646 | 20,985 | 21,634 | 20,888 | 33,912 | Total expenditure |
| | 20,052 | 23,936 | 19,304 | 19,901 | 19,266 | 32,245 | Primary expenditure |
| | 5,316 | 5,969 | 5,233 | 5,325 | 5,321 | 5,568 | Compensation of employees, payable |
| | 9,664 | 9,942 | 9,354 | 9,617 | 9,790 | 10,234 | Social benefits |
| | 2,086 | 2,849 | 1,488 | 1,757 | 1,781 | 3,168 | Goods and services |
| | 405 | 344 | 270 | 443 | 458 | 488 | Subsidies, payable |
| | 868 | 717 | 997 | 637 | 488 | 773 | Other current transfers, payable |
| | 1,713 | 4,115 | 1,962 | 2,122 | 1,428 | 12,014 | Capital transfers, payable |
| | 1,762 | 1,710 | 1,681 | 1,733 | 1,622 | 1,667 | Interest payments |
| | 527 | 358 | -2,234 | -94 | 878 | -4,604 | Primary balance (excluding interest) ⁽²⁾ |
| | -1,235 | -1,352 | -3,915 | -1,827 | -744 | -6,271 | Overall balance |
| | 319,280 | 319,718 | 302,765 | 301,052 | 303,143 | 311,452 | Gross debt (Maastricht) ⁽³⁾ |
| | | | | | | | Memorandum Item: |
| | 36 | 43 | 63 | -220 | 90 | -7,091 | Support to financial institutions ⁽⁴⁾ (sign is negative when expenditures exceed revenues) |
| <i>(As percentage of Revenues)</i> | | | | | | | |
| Φόροι στην παραγωγή και στις εισαγωγές, εισπραττόμενοι | 33.9 | 38.9 | 31.9 | 30.9 | 33.2 | 36.3 | Taxes on production and imports, receivable |
| Φόροι στο εισόδημα, εισπραττόμενοι | 21.7 | 16.8 | 18.9 | 26.8 | 21.7 | 13.2 | Taxes on income and property, receivable |
| Κοινωνικές εισφορές, εισπραττόμενες | 28.9 | 24.9 | 33.9 | 28.5 | 31.9 | 23.8 | Social contributions |
| Λοιπά τρέχοντα έσοδα | 12.1 | 10.7 | 12.2 | 10.9 | 11.9 | 12.0 | Other |
| Κεφαλαιακές μεταβιβάσεις, εισπραττόμενες | 3.4 | 8.7 | 3.0 | 2.9 | 1.2 | 14.7 | Capital transfers, receivable |
| <i>(As percentage of total Expenditure)</i> | | | | | | | |
| Πρωτογενείς δαπάνες | 91.9 | 93.3 | 92.0 | 92.0 | 92.2 | 95.1 | Primary expenditure |
| Αμοιβές εξαρτημένης εργασίας, πληρωνόμενες | 24.4 | 23.3 | 24.9 | 24.6 | 25.5 | 16.4 | Compensation of employees, payable |
| Κοινωνικές παροχές | 44.3 | 38.8 | 44.6 | 44.5 | 46.9 | 30.2 | Social benefits |
| Προϊόντα και υπηρεσίες | 9.6 | 11.1 | 7.1 | 8.1 | 8.5 | 9.3 | Goods and services |
| Επιδότησεις, πληρωνόμενες | 1.9 | 1.3 | 1.3 | 2.0 | 2.2 | 1.4 | Subsidies, payable |
| Λοιπές τρέχουσες μεταβιβάσεις, πληρωνόμενες | 4.0 | 2.8 | 4.8 | 2.9 | 2.3 | 2.3 | Other current transfers, payable |
| Κεφαλαιακές μεταβιβάσεις, πληρωνόμενες | 7.9 | 16.0 | 9.3 | 9.8 | 6.8 | 35.4 | Capital transfers, payable |
| Τόκοι, πληρωνόμενοι | 8.1 | 6.7 | 8.0 | 8.0 | 7.8 | 4.9 | Interest payments |
| <i>Year-on-year percent change</i> | | | | | | | |
| Έσοδα | -15.5 | -8.5 | -2.1 | -6.4 | -2.1 | 13.8 | Revenue |
| Φόροι στην παραγωγή και στις εισαγωγές, εισπραττόμενοι | 5.0 | 36.6 | -0.5 | 7.3 | -4.1 | 6.2 | Taxes on production and imports, receivable |
| Φόροι στο εισόδημα, εισπραττόμενοι | -17.1 | -31.3 | -17.3 | 7.9 | -1.9 | -10.8 | Taxes on income and property, receivable |
| Κοινωνικές εισφορές, εισπραττόμενες | -2.8 | -0.6 | -4.7 | -6.2 | 8.0 | 8.6 | Social contributions |
| Λοιπά τρέχοντα έσοδα | -26.4 | -20.2 | 4.6 | -21.7 | -3.5 | 28.0 | Other |
| Κεφαλαιακές μεταβιβάσεις, εισπραττόμενες | -75.0 | -51.4 | -3,325.0 | -67.0 | -64.3 | 92.1 | Capital transfers, receivable |
| Συνολικές δαπάνες | -15.9 | -10.2 | 3.7 | -2.8 | -4.2 | 32.2 | Total expenditure |
| Πρωτογενείς δαπάνες | -17.0 | -10.7 | 4.8 | -2.2 | -3.9 | 34.7 | Primary expenditure |
| Αμοιβές εξαρτημένης εργασίας, πληρωνόμενες | 0.3 | 7.8 | 1.0 | -0.8 | 0.1 | -6.7 | Compensation of employees, payable |
| Κοινωνικές παροχές | 2.1 | -2.1 | 1.5 | 0.5 | 1.3 | 2.9 | Social benefits |
| Προϊόντα και υπηρεσίες | 3.6 | -6.3 | -2.7 | -16.1 | -14.6 | 11.2 | Goods and services |
| Επιδότησεις, πληρωνόμενες | -16.7 | -31.3 | -32.5 | -10.5 | 13.1 | 41.9 | Subsidies, payable |
| Λοιπές τρέχουσες μεταβιβάσεις, πληρωνόμενες | 17.8 | 14.2 | 0.5 | -39.0 | -43.8 | 7.8 | Other current transfers, payable |
| Κεφαλαιακές μεταβιβάσεις, πληρωνόμενες | -72.2 | -40.7 | 77.9 | 19.8 | -16.6 | 192.0 | Capital transfers, payable |
| Τόκοι, πληρωνόμενοι | -1.0 | -3.0 | -6.8 | -9.1 | -7.9 | -2.5 | Interest payments |
| Πρωτογενές ισοζύγιο (χωρίς τόκους) ⁽²⁾ | 175.9 | -238.8 | 125.2 | -111.6 | 66.6 | -1,386.0 | Primary balance (excluding interest) ⁽²⁾ |
| Ισοζύγιο Γενικής Κυβέρνησης | -22.3 | -33.1 | 40.1 | 67.0 | -39.8 | 363.8 | Overall balance |

Source: National Accounts Division ELSTAT.

(1) Provisional data.

(2) General Government primary balance is defined here as General Government balance (according to ESA 2010) minus interest expenditure of General Government entities to other sectors. The effect of support to financial institutions is included in this measure of the primary balance. The measure of the primary balance presented here differs from the definition of primary balance used under the Economic Adjustment Program for Greece.

(3) Debt as defined in the Maastricht Treaty.

(4) For the four quarters of 2014 and the first and third quarters of 2015, the impact of the support to financial institutions has been positive for the General Government balance. This is due to the fees accruing on the inter-bank lending guarantees and the bond loan scheme and the revenues from bank preference shares, being greater than the expenditures accrued. For the remaining quarters, the expenditures of the support were larger than the related revenues.

Έσοδα Γενικής Κυβέρνησης (σε δις. €)
Revenue of General Government (in bil. €)

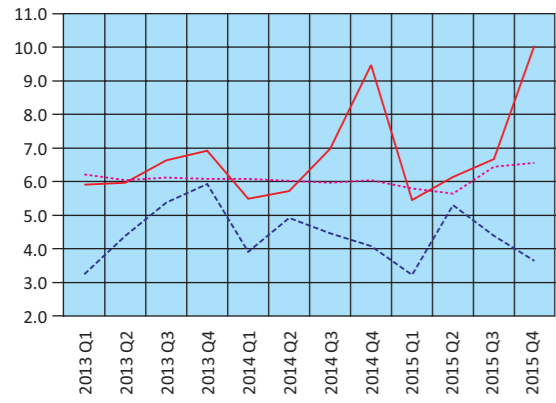

— Φόροι στην παραγωγή και στις εισαγωγές – Taxes on production and imports
 - - Φόροι στο εισόδημα – Taxes on income
 ... Κοινωνικές εισφορές – Social contributions

Έξοδα Γενικής Κυβέρνησης (σε δις. €)
Expenditure of General Government (in bil. €)

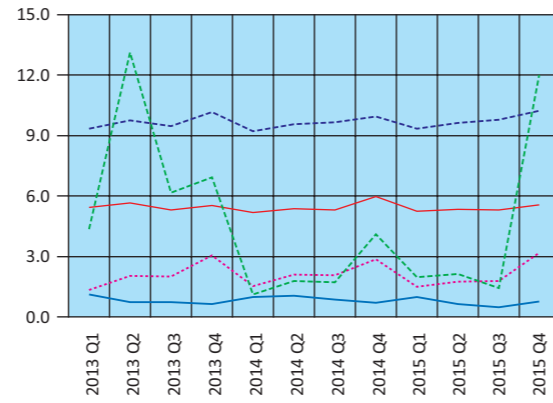

— Αμοιβές εξαρτημένης εργασίας – Compensation of employees
 - - Κοινωνικές παροχές – Social benefits
 ... Προϊόντα και υπηρεσίες – Goods and services
 — Λοιπές τρέχουσες μεταβιβάσεις – Other current transfers
 - - Κεφαλαιακές μεταβιβάσεις – Capital transfers

Έσοδα - Πρωτογενείς δαπάνες - Συνολικές δαπάνες (σε δις. €)
Revenue - Primary expenditure - Total expenditure (in bil. €)

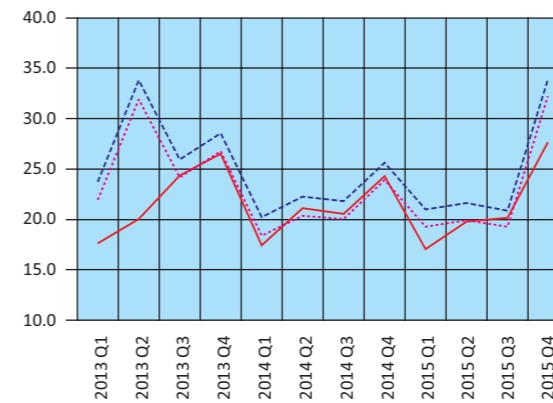

— Έσοδα – Revenue
 - - Συνολικές δαπάνες – Total expenditure
 ... Πρωτογενείς δαπάνες – Primary expenditure

Πρωτογενές ισοζύγιο και ισοζύγιο Γενικής Κυβέρνησης (σε δις. €)
Primary balance and overall balance of General Government (in bil. €)

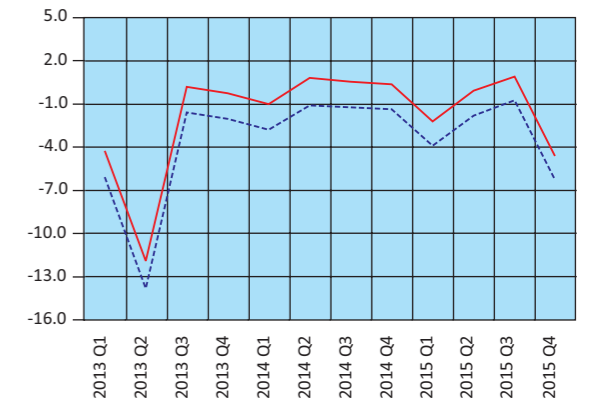

— Πρωτογενές ισοζύγιο – Primary balance
 - - Ισοζύγιο Γενικής Κυβέρνησης – Overall balance of General Government

Πίνακας 13. ΕΛΛΑΣ: ΧΡΕΟΣ ΓΕΝΙΚΗΣ ΚΥΒΕΡΝΗΣΗΣ, 2006 - 2015

Σε εκατομμύρια €

| | 2006 ⁽¹⁾ | 2007 | 2008 | 2009 | 2010 |
|---|---------------------|----------------|----------------|----------------|----------------|
| Ονομαστική αξία υπολοίπου χρέους στο τέλος του έτους | 225,648 | 239,915 | 264,775 | 301,062 | 330,570 |
| Νόμισμα και καταθέσεις | 1,085 | 751 | 844 | 1,663 | 1,203 |
| Χρεόγραφα εκτός από μετοχές, χωρίς χρηματοοικονομικά παράγωγα | 184,156 | 201,108 | 225,449 | 262,773 | 262,555 |
| Βραχυπρόθεσμα (≤1 έτους) | 943 | 1,625 | 5,496 | 10,820 | 9,121 |
| Μακροπρόθεσμα (>1 έτους) | 183,213 | 199,483 | 219,953 | 251,953 | 253,434 |
| Δάνεια | 40,407 | 38,056 | 38,482 | 36,626 | 66,812 |
| Βραχυπρόθεσμα | 1,635 | 674 | 852 | 800 | 1,004 |
| Μακροπρόθεσμα | 38,772 | 37,382 | 37,630 | 35,826 | 65,808 |
| <i>(Ως ποσοστό του χρέους)</i> | | | | | |
| Νόμισμα και καταθέσεις | 0.5 | 0.3 | 0.3 | 0.6 | 0.4 |
| Χρεόγραφα εκτός από μετοχές, χωρίς χρηματοοικονομικά παράγωγα | 81.6 | 83.8 | 85.1 | 87.3 | 79.4 |
| Βραχυπρόθεσμα | 0.4 | 0.7 | 2.1 | 3.6 | 2.8 |
| Μακροπρόθεσμα | 81.2 | 83.1 | 83.1 | 83.7 | 76.7 |
| Δάνεια | 17.9 | 15.9 | 14.5 | 12.2 | 20.2 |
| Βραχυπρόθεσμα | 0.7 | 0.3 | 0.3 | 0.3 | 0.3 |
| Μακροπρόθεσμα | 17.2 | 15.6 | 14.2 | 11.9 | 19.9 |

Πηγή: Διεύθυνση Εθνικών Λογαριασμών ΕΛΣΤΑΤ.

(1) Από το 2006 στο χρέος περιλαμβάνονται οι Δημόσιες Επιχειρήσεις που έχουν αναταξινομηθεί στον τομέα της Γενικής Κυβέρνησης.

(2) Περιλαμβάνει μείωση του χρέους στο πλαίσιο της πρωτοβουλίας «Συμμετοχή του ιδιωτικού τομέα» (PSI).

Δομή χρέους Γενικής Κυβέρνησης (ποσοστό συνόλου)
Structure of General Government debt (percent of total)

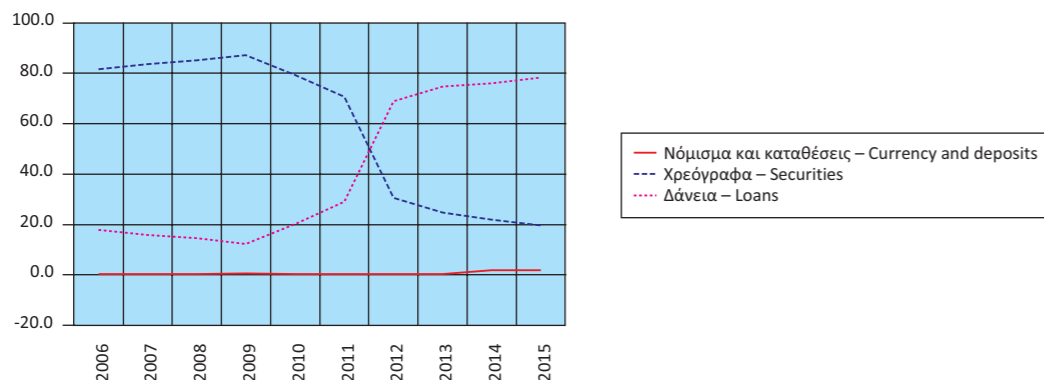

Table 13. GREECE: GENERAL GOVERNMENT DEBT, 2006 - 2015

In million €

| | 2011 | 2012 ⁽²⁾ | 2013 | 2014 | 2015 | |
|---|----------------|---------------------|----------------|----------------|----------------|--|
| Nominal value of debt outstanding at the end of the year | 356,289 | 305,094 | 320,510 | 319,718 | 311,452 | |
| Currency and deposits | 1,106 | 1,055 | 1,088 | 6,374 | 5,555 | |
| Securities other than shares, excl. financial derivatives | 251,676 | 93,443 | 79,205 | 70,059 | 61,631 | |
| Short-term (≤1 year) | 11,844 | 16,516 | 11,993 | 12,826 | 12,119 | |
| Long-term (>1 year) | 239,832 | 76,927 | 67,212 | 57,233 | 49,512 | |
| Loans | 103,507 | 210,596 | 240,217 | 243,285 | 244,266 | |
| Short-term | 662 | 359 | 183 | 356 | 199 | |
| Long-term | 102,845 | 210,237 | 240,034 | 242,929 | 244,067 | |
| <i>(As percentage of debt)</i> | | | | | | |
| Currency and deposits | 0.3 | 0.3 | 0.3 | 2.0 | 1.8 | |
| Securities other than shares, excl. financial derivatives | 70.6 | 30.6 | 24.7 | 21.9 | 19.8 | |
| Short-term | 3.3 | 5.4 | 3.7 | 4.0 | 3.9 | |
| Long-term | 67.3 | 25.2 | 21.0 | 17.9 | 15.9 | |
| Loans | 29.1 | 69.0 | 74.9 | 76.1 | 78.4 | |
| Short-term | 0.2 | 0.1 | 0.1 | 0.1 | 0.1 | |
| Long-term | 28.9 | 68.9 | 74.9 | 76.0 | 78.4 | |

Source: National Accounts Division ELSTAT.

(1) From 2006 onwards, the debt figures reflect also data of the Public Corporations that have been reclassified into the General Government sector.

(2) Includes debt reduction under the private sector involvement (PSI) initiative.

Διαχρονική εξέλιξη του χρέους ως ποσοστό του ΑΕΠ
Evolution of debt as percentage of GDP

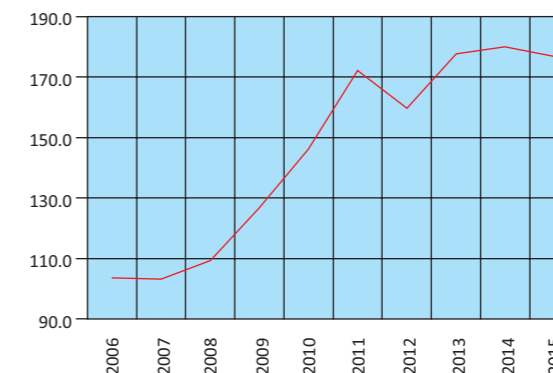

Πίνακας 14. ΕΛΛΑΣ: ΠΛΗΘΥΣΜΟΣ ΗΛΙΚΙΑΣ 15 ΕΤΩΝ ΚΑΙ ΑΝΩ, ΚΑΤΑ ΚΑΤΑΣΤΑΣΗ ΑΠΑΣΧΟΛΗΣΗΣ, ΤΡΙΜΗΝΙΑΙΑ ΣΤΟΙΧΕΙΑ, 2009 - 2015

Σε χιλιάδες

| Περίοδος αναφοράς | Γενικό σύνολο (1) Grand total | Εργατικό δυναμικό | | | | |
|-------------------|-------------------------------------|-------------------|--|----------------------------|--|-----------------------|
| | | Σύνολο Total | Ποσοστό επί του πληθυσμού Percent of population | Απασχολούμενοι Employed | Ποσοστό επί του εργατικού δυναμικού Percent of labour force | Άνεργοι Unemployed |
| 2009 | | | | | | |
| Α' Τρίμηνο | 9,436.4 | 5,022.3 | 53.2 | 4,545.6 | 90.5 | 476.7 |
| Β' » | 9,432.7 | 5,040.2 | 53.4 | 4,584.6 | 91.0 | 455.6 |
| Γ' » | 9,429.3 | 5,063.2 | 53.7 | 4,585.2 | 90.6 | 477.9 |
| Δ' Τρίμηνο | 9,426.1 | 5,037.2 | 53.4 | 4,508.6 | 89.5 | 528.6 |
| 2010 | | | | | | |
| Α' Τρίμηνο | 9,418.0 | 5,046.2 | 53.6 | 4,446.0 | 88.1 | 600.2 |
| Β' » | 9,405.4 | 5,041.1 | 53.6 | 4,436.5 | 88.0 | 604.6 |
| Γ' » | 9,393.0 | 5,029.8 | 53.5 | 4,398.0 | 87.4 | 631.9 |
| Δ' Τρίμηνο | 9,381.1 | 4,999.3 | 53.3 | 4,278.5 | 85.6 | 720.8 |
| 2011 | | | | | | |
| Α' Τρίμηνο | 9,374.4 | 4,965.1 | 53.0 | 4,165.5 | 83.9 | 799.6 |
| Β' » | 9,373.1 | 4,939.8 | 52.7 | 4,124.2 | 83.5 | 815.6 |
| Γ' » | 9,372.2 | 4,924.2 | 52.5 | 4,040.8 | 82.1 | 883.5 |
| Δ' Τρίμηνο | 9,371.7 | 4,915.5 | 52.5 | 3,886.9 | 79.1 | 1,028.6 |
| 2012 | | | | | | |
| Α' Τρίμηνο | 9,364.7 | 4,904.1 | 52.4 | 3,785.0 | 77.2 | 1,119.1 |
| Β' » | 9,351.1 | 4,892.9 | 52.3 | 3,729.9 | 76.2 | 1,163.0 |
| Γ' » | 9,338.0 | 4,886.3 | 52.3 | 3,668.0 | 75.1 | 1,218.4 |
| Δ' Τρίμηνο | 9,325.3 | 4,877.0 | 52.3 | 3,597.0 | 73.8 | 1,279.9 |
| 2013 | | | | | | |
| Α' Τρίμηνο | 9,316.5 | 4,840.2 | 52.0 | 3,504.2 | 72.4 | 1,336.0 |
| Β' » | 9,311.7 | 4,862.9 | 52.2 | 3,535.0 | 72.7 | 1,327.9 |
| Γ' » | 9,307.1 | 4,854.0 | 52.2 | 3,533.7 | 72.8 | 1,320.3 |
| Δ' Τρίμηνο | 9,302.7 | 4,817.1 | 51.8 | 3,479.9 | 72.2 | 1,337.2 |
| 2014 | | | | | | |
| Α' Τρίμηνο | 9,295.8 | 4,826.0 | 51.9 | 3,483.7 | 72.2 | 1,342.3 |
| Β' » | 9,286.6 | 4,819.2 | 51.9 | 3,539.1 | 73.4 | 1,280.1 |
| Γ' » | 9,277.5 | 4,816.3 | 51.9 | 3,586.9 | 74.5 | 1,229.4 |
| Δ' Τρίμηνο | 9,268.5 | 4,781.1 | 51.6 | 3,535.3 | 73.9 | 1,245.9 |
| 2015 | | | | | | |
| Α' Τρίμηνο | 9,259.1 | 4,777.0 | 51.6 | 3,504.4 | 73.4 | 1,272.5 |
| Β' » | 9,250.7 | 4,805.7 | 51.9 | 3,625.5 | 75.4 | 1,180.1 |
| Γ' » | 9,242.3 | 4,831.6 | 52.3 | 3,671.1 | 76.0 | 1,160.5 |
| Δ' Τρίμηνο | 9,234.1 | 4,816.3 | 52.2 | 3,641.7 | 75.6 | 1,174.7 |

Πηγή: Διεύθυνση Στατιστικών Πληθυσμού και Αγοράς Εργασίας ΕΛΣΤΑΤ.

(1) Συνολικός πληθυσμός ατόμων που διαμένουν σε ιδιωτικά νοικοκυριά, ηλικίας 15 ετών και άνω, όπως εκτιμάται με βάση τα αποτελέσματα της Απογραφής Πληθυσμού 2011.

Table 14. GREECE: POPULATION AGED 15 YEARS AND OVER, BY EMPLOYMENT STATUS, QUARTERLY DATA, 2009 - 2015

In thousands

| Reference period | Labour force | Ποσοστό επί του εργατικού δυναμικού Percent of labour force | Μέσο ετήσιο ποσοστό ανεργίας Annual average unemployment rate | Ετήσια μεταβολή εργατικού δυναμικού Year-on-year change of labour force | Ετήσια μεταβολή στο πλήθος απασχολουμένων Year-on-year change in the number of employed | Ετήσια μεταβολή στο πλήθος ανέργων Year-on-year change in the number of unemployed | Μη οικονομικά ενεργός πληθυσμός Economically non-active population |
|------------------|--------------|--|--|--|--|---|---|
| | | | | | | | |
| 2009 | | | | | | | |
| 1st Quarter | | 9.5 | | 0.7 | -0.5 | 13.9 | 4,414.1 |
| 2nd » | | 9.0 | | 0.7 | -1.1 | 24.2 | 4,392.5 |
| 3rd » | | 9.4 | 9.6 | 1.2 | -1.2 | 31.3 | 4,366.1 |
| 4th Quarter | | 10.5 | | 0.7 | -1.9 | 31.4 | 4,388.9 |
| 2010 | | | | | | | |
| 1st Quarter | | 11.9 | | 0.5 | -2.2 | 25.9 | 4,371.8 |
| 2nd » | | 12.0 | | 0.0 | -3.2 | 32.7 | 4,364.3 |
| 3rd » | | 12.6 | 12.7 | -0.7 | -4.1 | 32.2 | 4,363.2 |
| 4th Quarter | | 14.4 | | -0.8 | -5.1 | 36.4 | 4,381.8 |
| 2011 | | | | | | | |
| 1st Quarter | | 16.1 | | -1.6 | -6.3 | 33.2 | 4,409.3 |
| 2nd » | | 16.5 | | -2.0 | -7.0 | 34.9 | 4,433.3 |
| 3rd » | | 17.9 | 17.9 | -2.1 | -8.1 | 39.8 | 4,448.0 |
| 4th Quarter | | 20.9 | | -1.7 | -9.2 | 42.7 | 4,456.2 |
| 2012 | | | | | | | |
| 1st Quarter | | 22.8 | | -1.2 | -9.1 | 40.0 | 4,460.6 |
| 2nd » | | 23.8 | | -0.9 | -9.6 | 42.6 | 4,458.2 |
| 3rd » | | 24.9 | 24.4 | -0.8 | -9.2 | 37.9 | 4,451.7 |
| 4th Quarter | | 26.2 | | -0.8 | -7.5 | 24.4 | 4,448.3 |
| 2013 | | | | | | | |
| 1st Quarter | | 27.6 | | -1.3 | -7.4 | 19.4 | 4,476.3 |
| 2nd » | | 27.3 | | -0.6 | -5.2 | 14.2 | 4,448.8 |
| 3rd » | | 27.2 | 27.5 | -0.7 | -3.7 | 8.4 | 4,453.1 |
| 4th Quarter | | 27.8 | | -1.2 | -3.3 | 4.5 | 4,485.6 |
| 2014 | | | | | | | |
| 1st Quarter | | 27.8 | | -0.3 | -0.6 | 0.5 | 4,469.8 |
| 2nd » | | 26.6 | | -0.9 | 0.1 | -3.6 | 4,467.4 |
| 3rd » | | 25.5 | 26.5 | -0.8 | 1.5 | -6.9 | 4,461.2 |
| 4th Quarter | | 26.1 | | -0.7 | 1.6 | -6.8 | 4,487.4 |
| 2015 | | | | | | | |
| 1st Quarter | | 26.6 | | -1.0 | 0.6 | -5.2 | 4,482.2 |
| 2nd » | | 24.6 | | -0.3 | 2.4 | -7.8 | 4,445.0 |
| 3rd » | | 24.0 | 24.9 | 0.3 | 2.3 | -5.6 | 4,410.7 |
| 4th Quarter | | 24.4 | | 0.7 | 3.0 | -5.7 | 4,417.8 |

Source: Population and Labour Market Statistics Division ELSTAT.

(1) Total number of persons residing in private households, aged 15 years and over, according to the results of the 2011 Population Census.

Εργατικό δυναμικό, απασχολούμενοι, άνεργοι (ετήσια μεταβολή)
Labour force, employed, unemployed (year-on-year change)

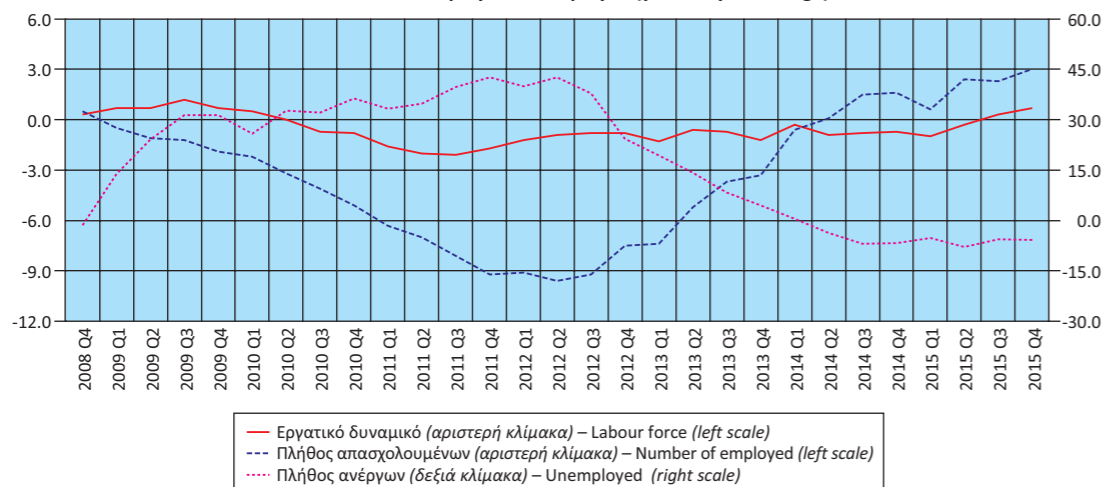

Πίνακας 15. ΕΛΛΑΣ: ΠΟΣΟΣΤΟ ΑΝΕΡΓΙΑΣ ΓΙΑ ΤΟ ΣΥΝΟΛΟ ΤΟΥ ΠΛΗΘΥΣΜΟΥ, ΓΙΑ ΑΡΡΕΝΕΣ - ΘΗΛΕΙΣ ΚΑΙ ΓΙΑ ΑΤΟΜΑ ΗΛΙΚΙΑΣ 15 - 29 ΕΤΩΝ⁽¹⁾, 2003 - 2015

Table 15. GREECE: UNEMPLOYMENT RATE FOR TOTAL POPULATION, MALES - FEMALES AND FOR PERSONS AGED 15 - 29 YEARS⁽¹⁾, 2003 - 2015

| Έτος Year | Σύνολο Total | Άρρενες Males | Θήλειες Females | Άτομα ηλικίας 15 - 29 ετών Persons aged 15 - 29 years |
|--------------|-----------------|------------------|--------------------|--|
| 2003 | 9.8 | 6.2 | 15.1 | 20.4 |
| 2004 | 10.6 | 6.6 | 16.3 | 20.5 |
| 2005 | 10.0 | 6.2 | 15.4 | 19.3 |
| 2006 | 9.0 | 5.7 | 13.8 | 18.1 |
| 2007 | 8.4 | 5.2 | 12.9 | 17.3 |
| 2008 | 7.8 | 5.1 | 11.5 | 16.2 |
| 2009 | 9.6 | 7.0 | 13.3 | 18.8 |
| 2010 | 12.7 | 10.0 | 16.3 | 24.4 |
| 2011 | 17.9 | 15.1 | 21.5 | 34.8 |
| 2012 | 24.4 | 21.5 | 28.2 | 43.7 |
| 2013 | 27.5 | 24.5 | 31.3 | 48.7 |
| 2014 | 26.5 | 23.6 | 30.2 | 45.0 |
| 2015 | 24.9 | 21.7 | 28.9 | 41.3 |

Πηγή: Διεύθυνση Στατιστικών Πληθυσμού και Αγοράς Εργασίας ΕΛΣΤΑΤ.
(1) Τα στοιχεία αναφέρονται στους μέσους ετήσιους όρους.

Source: Population and Labour Market Statistics Division ELSTAT.
(1) Data refer to the annual average.

Πίνακας 16. ΕΛΛΑΣ: ΑΠΑΣΧΟΛΟΥΜΕΝΟΙ 15 ΕΤΩΝ ΚΑΙ ΑΝΩ, ΚΑΤΑ ΚΛΑΔΟ ΟΙΚΟΝΟΜΙΚΗΣ ΔΡΑΣΤΗΡΙΟΤΗΤΑΣ, 2004 - 2015

| | 2004 | 2005 | 2006 | 2007 | 2008 ⁽¹⁾ | 2009 | 2010 |
|--|----------------|----------------|----------------|----------------|---------------------|----------------|----------------|
| <i>(Απόλυτοι αριθμοί σε χιλιάδες)</i> | | | | | | | |
| Σύνολο | 4,389.5 | 4,443.6 | 4,527.5 | 4,564.0 | 4,610.5 | 4,556.0 | 4,389.8 |
| Γεωργία, δασοκομία και αλιεία | 543.5 | 540.3 | 530.8 | 517.1 | 513.8 | 532.9 | 544.2 |
| Βιομηχανία, συμπεριλαμβανομένης της ενέργειας | 626.0 | 627.3 | 629.6 | 626.5 | 627.1 | 592.0 | 540.2 |
| Κατασκευές | 357.1 | 367.6 | 367.3 | 397.9 | 397.3 | 370.7 | 319.6 |
| Εμπόριο, ξενοδοχεία και εστιατόρια, μεταφορές και επικοινωνίες | 1,328.0 | 1,376.6 | 1,401.4 | 1,402.1 | 1,434.0 | 1,428.9 | 1,380.0 |
| Χρηματοπιστωτικές δραστηριότητες, δραστηριότητες σχετικές με την ακίνητη περιουσία, εκμισθώσεις και επιχειρηματικές δραστηριότητες | 404.9 | 410.9 | 415.5 | 420.5 | 466.1 | 457.3 | 438.0 |
| Άλλες υπηρεσίες | 1,130.1 | 1,120.9 | 1,182.9 | 1,200.0 | 1,172.2 | 1,174.3 | 1,167.8 |
| <i>(Ποσοστιαία αναλογία)</i> | | | | | | | |
| Σύνολο | 100.0 | 100.0 | 100.0 | 100.0 | 100.0 | 100.0 | 100.0 |
| Γεωργία, δασοκομία και αλιεία | 12.4 | 12.2 | 11.7 | 11.3 | 11.1 | 11.7 | 12.4 |
| Βιομηχανία, συμπεριλαμβανομένης της ενέργειας | 14.3 | 14.1 | 13.9 | 13.7 | 13.6 | 13.0 | 12.3 |
| Κατασκευές | 8.1 | 8.3 | 8.1 | 8.7 | 8.6 | 8.1 | 7.3 |
| Εμπόριο, ξενοδοχεία και εστιατόρια, μεταφορές και επικοινωνίες | 30.3 | 31.0 | 31.0 | 30.7 | 31.1 | 31.4 | 31.4 |
| Χρηματοπιστωτικές δραστηριότητες, δραστηριότητες σχετικές με την ακίνητη περιουσία, εκμισθώσεις και επιχειρηματικές δραστηριότητες | 9.2 | 9.2 | 9.2 | 9.2 | 10.1 | 10.0 | 10.0 |
| Άλλες υπηρεσίες | 25.7 | 25.2 | 26.1 | 26.3 | 25.4 | 25.8 | 26.6 |

Πηγή: Διεύθυνση Στατιστικών Πληθυσμού και Αγοράς Εργασίας ΕΛΣΤΑΤ.

(1) Από το 2008 και μετά, τα στοιχεία δεν είναι απολύτως συγκρίσιμα με τα στοιχεία των προηγούμενων ετών, λόγω της εφαρμογής του νέου κώδικα ταξινόμησης των κλάδων οικονομικής δραστηριότητας.

Ποσοστό ανεργίας για το σύνολο του πληθυσμού, για άρρενες - θήλειες και για άτομα ηλικίας 15 - 29 ετών
Unemployment rate for total population, males - females and for persons aged 15 - 29 years

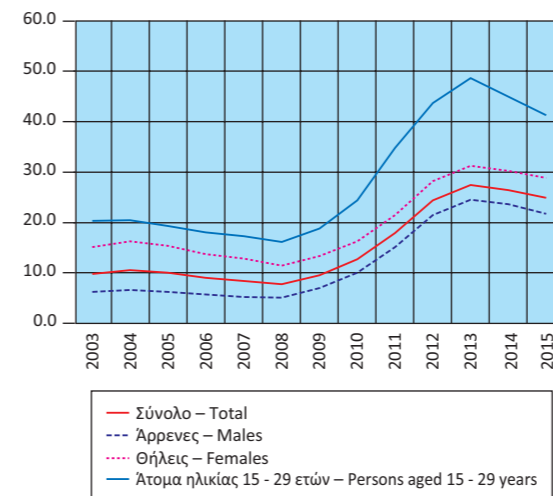

Ποσοστό απασχολούμενων, κατά κλάδο οικονομικής δραστηριότητας
Share of employment, by branch of economic activity

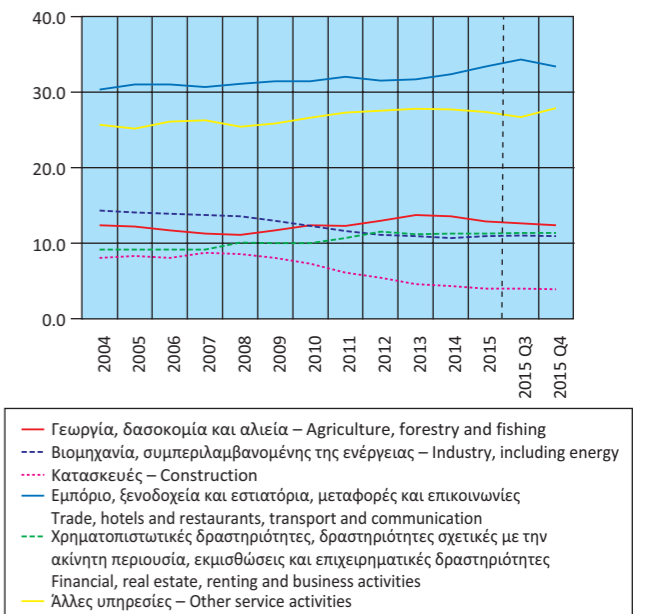

Table 16. GREECE: EMPLOYED PERSONS AGED 15 YEARS AND OVER, BY BRANCH OF ECONOMIC ACTIVITY, 2004 - 2015

| | 2011 | 2012 | 2013 | 2014 | 2015 | 2015 Q3 | 2015 Q4 | |
|--|----------------|----------------|----------------|----------------|----------------|----------------|----------------|--|
| <i>(Absolute numbers in thousands)</i> | | | | | | | | |
| Σύνολο | 4,054.3 | 3,695.0 | 3,513.2 | 3,536.2 | 3,610.7 | 3,671.1 | 3,641.7 | Total |
| Γεωργία, δασοκομία και αλιεία | 500.7 | 480.5 | 481.1 | 479.9 | 465.7 | 461.3 | 452.8 | Agriculture, forestry and fishing |
| Βιομηχανία, συμπεριλαμβανομένης της ενέργειας | 471.4 | 410.4 | 384.3 | 378.1 | 394.2 | 405.4 | 396.7 | Industry, including energy |
| Κατασκευές | 245.8 | 200.9 | 162.3 | 151.6 | 145.2 | 145.9 | 143.2 | Construction |
| Εμπόριο, ξενοδοχεία και εστιατόρια, μεταφορές και επικοινωνίες | 1,298.1 | 1,163.2 | 1,114.2 | 1,146.9 | 1,206.3 | 1,260.9 | 1,217.8 | Trade, hotels and restaurants, transport and communication |
| Χρηματοπιστωτικές δραστηριότητες, δραστηριότητες σχετικές με την ακίνητη περιουσία, εκμισθώσεις και επιχειρηματικές δραστηριότητες | 432.4 | 424.9 | 394.2 | 400.2 | 409.7 | 416.8 | 414.2 | Financial, real estate, renting and business activities |
| Άλλες υπηρεσίες | 1,106.0 | 1,015.1 | 977.1 | 979.6 | 989.6 | 981.0 | 1,017.1 | Other service activities |
| <i>(In percent of total)</i> | | | | | | | | |
| Σύνολο | 100.0 | 100.0 | 100.0 | 100.0 | 100.0 | 100.0 | 100.0 | Total |
| Γεωργία, δασοκομία και αλιεία | 12.3 | 13.0 | 13.7 | 13.6 | 12.9 | 12.6 | 12.4 | Agriculture, forestry and fishing |
| Βιομηχανία, συμπεριλαμβανομένης της ενέργειας | 11.6 | 11.1 | 10.9 | 10.7 | 10.9 | 11.0 | 10.9 | Industry, including energy |
| Κατασκευές | 6.1 | 5.4 | 4.6 | 4.3 | 4.0 | 4.0 | 3.9 | Construction |
| Εμπόριο, ξενοδοχεία και εστιατόρια, μεταφορές και επικοινωνίες | 32.0 | 31.5 | 31.7 | 32.4 | 33.4 | 34.3 | 33.4 | Trade, hotels and restaurants, transport and communication |
| Χρηματοπιστωτικές δραστηριότητες, δραστηριότητες σχετικές με την ακίνητη περιουσία, εκμισθώσεις και επιχειρηματικές δραστηριότητες | 10.7 | 11.5 | 11.2 | 11.3 | 11.3 | 11.4 | 11.4 | Financial, real estate, renting and business activities |
| Άλλες υπηρεσίες | 27.3 | 27.5 | 27.8 | 27.7 | 27.4 | 26.7 | 27.9 | Other service activities |

Source: Population and Labour Market Statistics Division ELSTAT.

(1) From 2008 onwards, data are not fully comparable with those of previous years, due to the introduction of a new sectoral classification.

Πίνακας 17. ΕΛΛΑΣ: ΔΕΙΚΤΕΣ ΟΙΚΟΝΟΜΙΚΗΣ ΔΡΑΣΤΗΡΙΟΤΗΤΑΣ, 2013 - 2016

Ετήσια μεταβολή (%)

| | 2013 | 2014 | 2015 | 2015 ⁽¹⁾⁽²⁾ | 2016 ⁽¹⁾⁽²⁾ | 2014 Q4 |
|---|-------|-------|-------|------------------------|------------------------|---------|
| Δείκτης Κύκλου Εργασιών στη Βιομηχανία | -5.9 | -1.1 | -10.4 | | -12.7 | -0.6 |
| 1. Ενέργεια | -7.8 | -1.2 | -25.4 | | -27.0 | -2.8 |
| 2. Ενδιάμεσα αγαθά | -6.3 | 0.1 | 1.9 | | -4.8 | 4.0 |
| 3. Κεφαλαιουχικά αγαθά | 0.3 | -5.8 | -3.2 | | -19.1 | -17.0 |
| 4. Διαρκή καταναλωτικά αγαθά | -11.0 | -10.7 | 7.1 | | -7.4 | -5.9 |
| 5. Μη διαρκή καταναλωτικά αγαθά | -2.4 | -0.9 | 2.1 | | -0.9 | 1.8 |
| Δείκτης Κύκλου Εργασιών στη Βιομηχανία, εσωτ. αγορά | -9.9 | -0.9 | -9.8 | | -8.5 | -2.8 |
| Δείκτης Κύκλου Εργασιών στη Βιομηχανία, εξωτ. αγορά | -0.1 | -1.3 | -11.2 | | -17.4 | 2.4 |
| Χώρες Ευρωζώνης | 3.1 | -0.1 | 2.9 | | -12.6 | 8.2 |
| Χώρες εκτός Ευρωζώνης | -1.3 | -1.8 | -16.9 | | -19.7 | 0.2 |
| Δείκτης Βιομηχανικής Παραγωγής (όγκος) | -3.2 | -1.9 | 0.7 | | 2.8 | 0.1 |
| 1. Ενέργεια | -4.2 | -5.6 | 0.1 | | 0.5 | -1.6 |
| 2. Ενδιάμεσα αγαθά | -3.8 | 2.6 | 2.0 | | 5.2 | 2.8 |
| 3. Κεφαλαιουχικά αγαθά | -0.5 | -2.2 | -6.2 | | -8.2 | -2.9 |
| 4. Διαρκή καταναλωτικά αγαθά | -12.8 | -6.8 | 3.5 | | 0.8 | -3.8 |
| 5. Μη διαρκή καταναλωτικά αγαθά | -0.9 | 0.3 | 1.5 | | 5.5 | 1.7 |
| Δείκτης Παραγωγής στις Κατασκευές | -8.2 | 15.5 | -2.4 | -10.1 | | 18.1 |
| Παραγωγή κτιρίων | -17.3 | -0.3 | 2.5 | -13.8 | | 11.4 |
| Παραγωγή έργων πολιτικού μηχανικού | 1.9 | 29.7 | -5.7 | -7.6 | | 23.3 |
| Οικοδομική Δραστηριότητα (αριθμός οικοδομικών αδειών) | -29.6 | -18.3 | -0.9 | | -12.2 | -19.7 |
| Δείκτες Κύκλου Εργασιών στον Τομέα των Μεταφορών | | | | | | |
| 1. Χερσαίες μεταφορές και μεταφορές μέσω αγωγών | -4.0 | -4.4 | -5.9 | | -2.9 | -6.3 |
| 2. Πλωτές μεταφορές | -7.4 | -8.1 | -5.4 | | -0.5 | 0.7 |
| 3. Αεροπορικές μεταφορές | 3.9 | 7.1 | 7.8 | | 6.3 | -2.5 |
| 4. Αποθήκευση και υποστηρικτικές προς τη μεταφορά δραστηριότητες | -7.0 | 5.5 | 2.5 | | 9.1 | 10.4 |
| 5. Ταξιδιωτικών πρακτορείων, γραφείων οργανωμένων ταξιδιών, υπηρεσιών κρατήσεων και συναφείς δραστηριότητες | 11.3 | 6.5 | -4.2 | | -12.6 | 5.9 |
| Δείκτης Κύκλου Εργασιών στο Χονδρικό Εμπόριο | -11.5 | 0.2 | -4.3 | -1.8 | -4.5 | -0.9 |
| Δείκτης Κύκλου Εργασιών στο Λιανικό Εμπόριο ⁽³⁾ | -8.6 | -1.2 | -2.8 | | -4.3 | -1.6 |
| Δείκτης Όγκου στο Λιανικό Εμπόριο ⁽³⁾ | -8.1 | -0.4 | -1.4 | | -1.6 | -0.3 |
| Δείκτης Κύκλου Εργασιών στον Τομέα Υπηρεσιών Παροχής Καταλύματος και Εστίασης | 4.8 | 11.8 | 3.1 | | -11.7 | 11.3 |
| Δείκτες Κύκλου Εργασιών στον Τομέα Ενημέρωσης και Επικοινωνίας | | | | | | |
| 1. Παραγωγή κινηματογραφικών ταινιών, βίντεο και τηλεοπτικών προγραμμάτων, ηχογραφήσεις και μουσικές εκδόσεις | -5.0 | -0.9 | 24.3 | | -13.3 | -19.1 |
| 2. Δραστηριότητες προγραμματισμού και ραδιοτηλεοπτικών εκπομπών | -7.9 | 12.6 | -22.3 | | -18.4 | 6.6 |
| Δείκτες Κύκλου Εργασιών στον Τομέα Υπηρεσιών | | | | | | |
| 1. Εκδοτικές δραστηριότητες | -4.8 | 0.2 | -15.0 | -4.0 | | -2.8 |
| 2. Τηλεπικοινωνίες | -11.7 | -4.4 | -1.5 | -3.2 | | 1.4 |
| 3. Πληροφορική | -2.3 | 0.5 | 7.6 | 6.0 | | 12.3 |
| 4. Δραστηριότητες σχετικές με την απασχόληση | 4.5 | 6.2 | 23.3 | 26.6 | | 25.9 |
| 5. Δραστηριότητες καθαρισμού | -13.6 | -13.3 | 0.6 | -0.6 | | -11.4 |
| Δείκτης Απασχολομένων στο Λιανικό Εμπόριο | -0.4 | -0.2 | 2.1 | 0.9 | | 2.2 |
| Αφίξεις από το εξωτερικό μη κατοίκων στην Ελλάδα ⁽⁴⁾ | 15.5 | 23.0 | 7.1 | 2.6 | | 27.7 |
| Κίνηση Μουσείων και Αρχαιολογικών Χώρων ⁽⁵⁾ | 24.4 | 22.0 | 4.4 | | 9.4 | 20.8 |

Πηγή: ΕΛΣΤΑΤ.

(1) Περιέχει προσωρινά στοιχεία.

(2) Τελευταία διαθέσιμα στοιχεία μηνός ή τριμήνου (όχι αθροιστικά έτους).

(3) Συμπεριλαμβάνονται καύσιμα και λιπαντικά αυτοκινήτων.

(4) Πηγή: Τράπεζα της Ελλάδος.

(5) Πηγή: Ταμείο Αρχαιολογικών Πόρων και Απαλλοτριώσεων (ΤΑΠ).

Table 17. GREECE: INDICES OF ECONOMIC ACTIVITY, 2013 - 2016

Year-on-year change (%)

| | 2015 Q1 | 2015 Q2 | 2015 Q3 | 2015 Q4 | 2016 Q1 | Τελευταία διαθέσιμη περίοδος Latest available period | |
|---|---------|---------|---------|---------|---------|---|---|
| | -8.7 | -6.1 | -16.0 | -10.9 | -13.8 | Μάρτ./March 2016 | Turnover Index in Industry |
| 1. Energy | -23.7 | -20.6 | -32.2 | -24.6 | -31.7 | Μάρτ./March 2016 | 1. Energy |
| 2. Intermediate goods | 4.0 | 9.8 | -4.9 | -2.9 | -3.1 | Μάρτ./March 2016 | 2. Intermediate goods |
| 3. Capital goods | 8.0 | -2.3 | -14.6 | -3.7 | -19.8 | Μάρτ./March 2016 | 3. Capital goods |
| 4. Consumer durables | -8.2 | 2.8 | 1.4 | 31.3 | -3.8 | Μάρτ./March 2016 | 4. Consumer durables |
| 5. Consumer non-durables | 2.7 | 2.5 | 1.9 | 2.5 | -1.2 | Μάρτ./March 2016 | 5. Consumer non-durables |
| Δείκτης Κύκλου Εργασιών στη Βιομηχανία, εσωτ. αγορά | -7.9 | -5.1 | -16.9 | -9.0 | -11.4 | Μάρτ./March 2016 | Turnover Index in Industry for the domestic market |
| Δείκτης Κύκλου Εργασιών στη Βιομηχανία, εξωτ. αγορά | -9.7 | -7.5 | -14.6 | -13.3 | -16.7 | Μάρτ./March 2016 | Turnover Index in Industry for the non-domestic market |
| Χώρες Ευρωζώνης | 1.4 | 4.0 | 10.7 | -3.7 | -9.6 | Μάρτ./March 2016 | Eurozone countries |
| Χώρες εκτός Ευρωζώνης | -14.6 | -12.0 | -24.4 | -17.2 | -20.4 | Μάρτ./March 2016 | Non-eurozone countries |
| Δείκτης Βιομηχανικής Παραγωγής (όγκος) | 2.5 | -2.8 | 1.2 | 2.0 | -0.7 | Απρ./Apr. 2016 | Industrial Production Index (volume) |
| 1. Ενέργεια | 2.1 | -10.5 | 5.5 | 2.8 | -4.7 | Απρ./Apr. 2016 | 1. Energy |
| 2. Ενδιάμεσα αγαθά | 1.1 | 6.2 | -2.3 | 2.4 | 3.6 | Απρ./Apr. 2016 | 2. Intermediate goods |
| 3. Κεφαλαιουχικά αγαθά | 7.1 | -8.4 | -13.9 | -7.7 | -16.8 | Απρ./Apr. 2016 | 3. Capital goods |
| 4. Διαρκή καταναλωτικά αγαθά | 1.2 | 4.3 | 0.7 | 7.2 | -6.2 | Απρ./Apr. 2016 | 4. Consumer durables |
| 5. Μη διαρκή καταναλωτικά αγαθά | 3.8 | 0.6 | -0.1 | 2.1 | 4.6 | Απρ./Apr. 2016 | 5. Consumer non-durables |
| Δείκτης Παραγωγής στις Κατασκευές | 46.0 | 5.3 | -27.2 | -10.1 | | 2015 Q4 | Production Index in Construction |
| Παραγωγή κτιρίων | 34.6 | 14.2 | -10.9 | -13.8 | | 2015 Q4 | Building construction |
| Παραγωγή έργων πολιτικού μηχανικού | 57.2 | -0.9 | -36.4 | -7.6 | | 2015 Q4 | Civil engineering |
| Οικοδομική Δραστηριότητα (αριθμός οικοδομικών αδειών) | 7.9 | 7.7 | -17.7 | -0.2 | | Φεβρ./Feb. 2016 | Building Activity (number of building permits) |
| Δείκτες Κύκλου Εργασιών στον Τομέα των Μεταφορών | | | | | | | Turnover Indices in the Transport Sector |
| 1. Χερσαίες μεταφορές και μεταφορές μέσω αγωγών | -3.9 | -4.9 | -8.9 | -5.9 | -2.9 | 2016 Q1 | 1. Land transport and transport via pipelines |
| 2. Πλωτές μεταφορές | -4.9 | 2.5 | -7.5 | -10.9 | -0.5 | 2016 Q1 | 2. Water transport |
| 3. Αεροπορικές μεταφορές | 3.1 | 4.3 | 11.8 | 8.6 | 6.3 | 2016 Q1 | 3. Air transport |
| 4. Αποθήκευση και υποστηρικτικές προς τη μεταφορά δραστηριότητες | 9.4 | 4.6 | -3.6 | 1.0 | 9.1 | 2016 Q1 | 4. Warehousing and support activities for transportation |
| 5. Ταξιδιωτικών πρακτορείων, γραφείων οργανωμένων ταξιδιών, υπηρεσιών κρατήσεων και συναφείς δραστηριότητες | 24.0 | 8.3 | -11.0 | -17.6 | -12.6 | 2016 Q1 | 5. Travel agency, tour operator reservation service and related activities |
| Δείκτης Κύκλου Εργασιών στο Χονδρικό Εμπόριο | -1.0 | -3.3 | -11.2 | -2.0 | -4.5 | 2016 Q1 | Turnover Indices in Wholesale Trade |
| Δείκτης Κύκλου Εργασιών στο Λιανικό Εμπόριο ⁽³⁾ | -1.8 | -2.4 | -5.9 | -3.0 | -5.1 | Μάρτ./March 2016 | Turnover Index in Retail Trade ⁽³⁾ |
| Δείκτης Όγκου στο Λιανικό Εμπόριο ⁽³⁾ | 0.0 | 0.6 | -4.2 | -2.2 | -3.3 | Μάρτ./March 2016 | Volume index in Retail Trade ⁽³⁾ |
| Δείκτης Κύκλου Εργασιών στον Τομέα Υπηρεσιών Παροχής Καταλύματος και Εστίασης | 3.5 | 8.6 | 4.8 | -9.1 | -11.7 | 2016 Q1 | Turnover Index in Accommodation and Food Services |
| Δείκτες Κύκλου Εργασιών στον Τομέα Ενημέρωσης και Επικοινωνίας | | | | | | | Turnover Indices in Information and Communication |
| 1. Παραγωγή κινηματογραφικών ταινιών, βίντεο και τηλεοπτικών προγραμμάτων, ηχογραφήσεις και μουσικές εκδόσεις | 1.0 | -27.3 | -36.3 | -36.1 | -13.3 | 2016 Q1 | 1. Motion picture, video and television programme production, sound recording and music publishing activities |
| 2. Δραστηριότητες προγραμματισμού και ραδιοτηλεοπτικών εκπομπών | -8.5 | -17.2 | -34.8 | -30.9 | -18.4 | 2016 Q1 | 2. Programming and broadcasting activities |
| Δείκτες Κύκλου Εργασιών στον Τομέα Υπηρεσιών | | | | | | | Turnover Indices for Specific Activities of the Services Sector |
| 1. Εκδοτικές δραστηριότητες | -12.0 | -21.1 | -23.6 | -4.0 | | 2015 Q4 | 1. Publishing activities |
| 2. Τηλεπικοινωνίες | 0.5 | -0.3 | -2.8 | -3.2 | | 2015 Q4 | 2. Telecommunications |
| 3. Πληροφορική | 5.3 | 20.0 | -1.0 | 6.0 | | 2015 Q4 | 3. Computer programming, consultancy and related activities |
| 4. Δραστηριότητες σχετικές με την απασχόληση | 25.8 | 22.7 | 18.1 | 26.6 | | 2015 Q4 | 4. Employment activities |
| 5. Δραστηριότητες καθαρισμού | -4.6 | -1.3 | 10.1 | -0.6 | | 2015 Q4 | 5. Cleaning activities |
| Δείκτης Απασχολομένων στο Λιανικό Εμπόριο | 2.8 | 2.4 | 2.3 | 0.9 | | 2015 Q4 | Index of Number of Persons Employed in Retail Trade |
| Αφίξεις από το εξωτερικό μη κατοίκων στην Ελλάδα ⁽⁴⁾ | 45.6 | 15.0 | 2.6 | -2.1 | | 2015 Q4 | Non-resident arrivals from abroad ⁽⁴⁾ |
| Κίνηση Μουσείων και Αρχαιολογικών Χώρων ⁽⁵⁾ | 17.0 | 9.8 | -0.1 | -0.8 | | Ιαν./Jan. 2016 | Museums and Archaeological Sites Attendance ⁽⁵⁾ |

Source: ELSTAT.

(1) Contains provisional data.

(2) Latest available monthly or quarterly data (not cumulative annual data).

(3) Including automotive fuel.

(4) Source: Bank of Greece.

(5) Source: Archaeological Receipts Fund.

Δείκτης Κύκλου Εργασιών στη Βιομηχανία
(ετήσια μεταβολή %)
Turnover Index in Industry
(y-o-y change %)

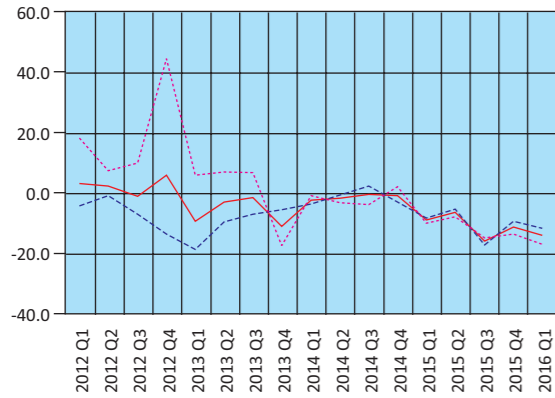

— Σύνολο αγοράς – Total market
- - - Εγχώρια αγορά – Domestic market
... Εξωτερική αγορά – Non-domestic market

Δείκτης Κύκλου Εργασιών στη Βιομηχανία, εξωτερική αγορά
(ετήσια μεταβολή %)
Turnover Index in Industry for the non-domestic market
(y-o-y change %)

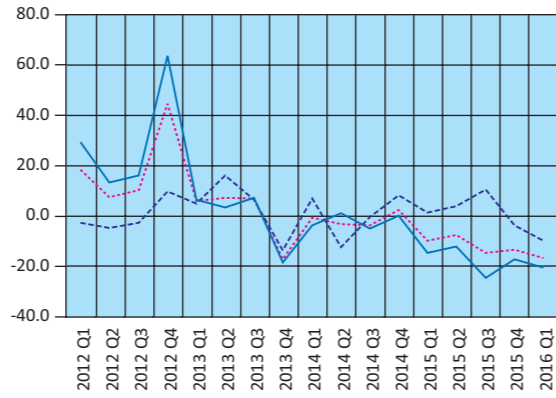

... Εξωτερική αγορά – Non-domestic market
- - - Χώρες Ευρωζώνης – Eurozone countries
— Χώρες εκτός Ευρωζώνης – Non-eurozone countries

Δείκτης Βιομηχανικής Παραγωγής (όγκος)
(ετήσια μεταβολή %)
Industrial Production Index (volume)
(y-o-y change %)

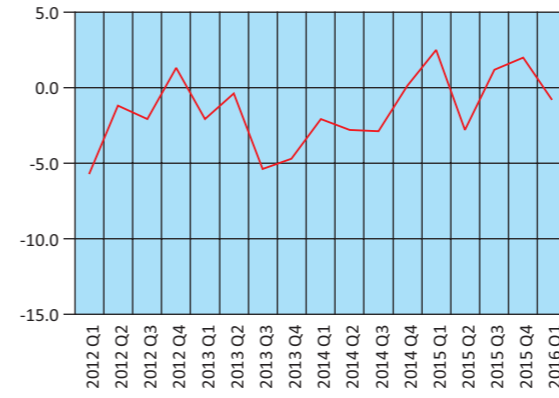

Δείκτης Βιομηχανικής Παραγωγής (όγκος), κατά ομάδες βιομηχανικών κλάδων 1.2.3 (ετήσια μεταβολή %)
Industrial Production Index (volume), by main industrial groupings 1.2.3 (y-o-y change %)

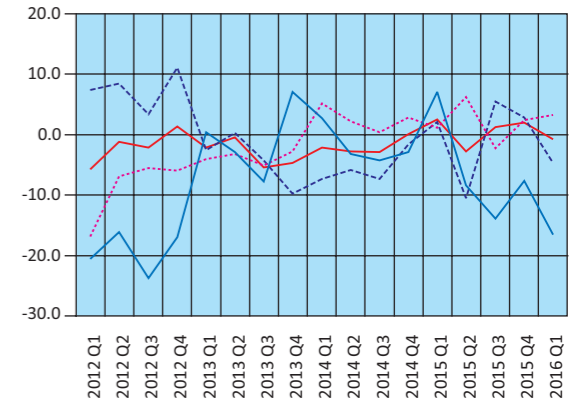

— Δείκτης Βιομηχανικής Παραγωγής – Industrial Production Index
- - - Ενέργεια – Energy
... Ενδιάμεσα αγαθά – Intermediate goods
— Κεφαλαιουχικά αγαθά – Capital goods

Δείκτης Παραγωγής στις Κατασκευές
(ετήσια μεταβολή %)
Production Index in Construction
(y-o-y change %)

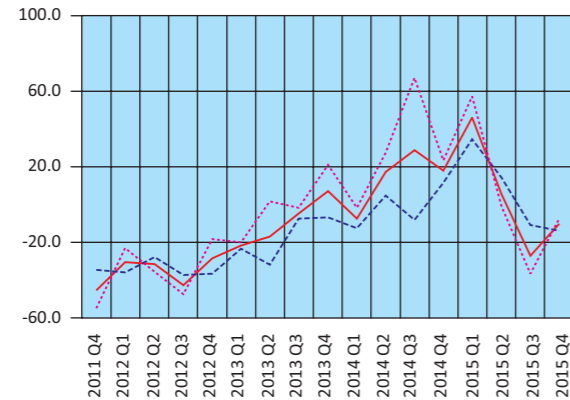

— Κατασκευές – Construction
- - - Παραγωγή κτιρίων – Building construction
... Έργα πολιτικού μηχανικού – Civil engineering

Δείκτης Βιομηχανικής Παραγωγής (όγκος), κατά ομάδες βιομηχανικών κλάδων 4.5 (ετήσια μεταβολή %)
Industrial Production Index (volume), by main industrial groupings 4.5 (y-o-y change %)

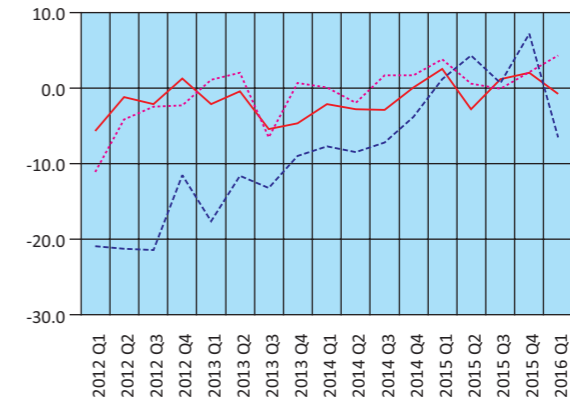

— Δείκτης Βιομηχανικής Παραγωγής – Industrial Production Index
- - - Διαρκή καταναλωτικά αγαθά – Consumer durables
... Μη διαρκή καταναλωτικά αγαθά – Consumer non-durables

Οικοδομική Δραστηριότητα (αριθμός οικοδομικών αδειών)
(ετήσια μεταβολή %)
Building Activity (number of building permits)
(y-o-y change %)
Οικοδομικές άδειες – Building permits

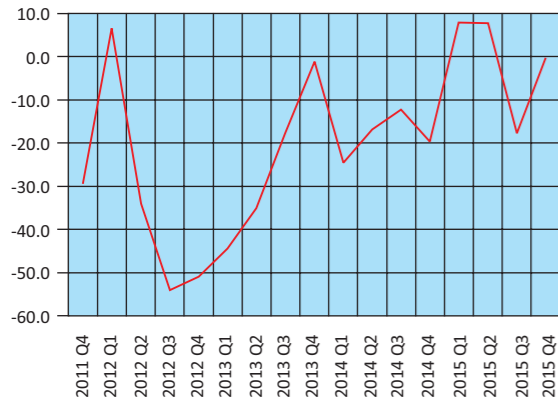

Δείκτες Κύκλου Εργασιών στον Τομέα των Μεταφορών
(ετήσια μεταβολή %)
Turnover Indices in Transport
(y-o-y change %)

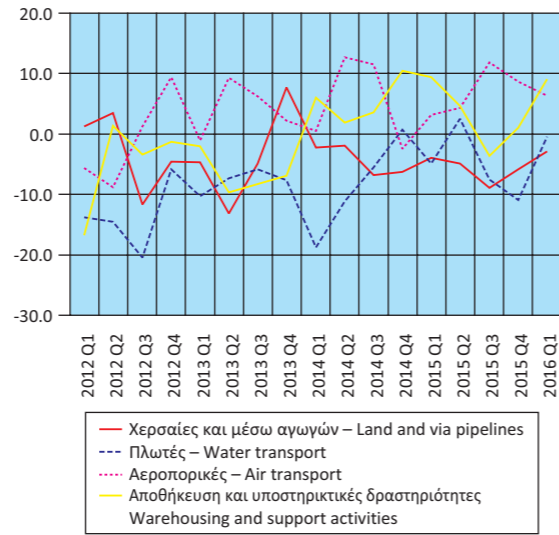

Δείκτες Κύκλου Εργασιών στον Τομέα
Ενημέρωσης - Επικοινωνίας και Εκδοτικών Δραστηριοτήτων
(ετήσια μεταβολή %)
Turnover Indices in Information - Communication and
Publishing Activities (y-o-y change %)

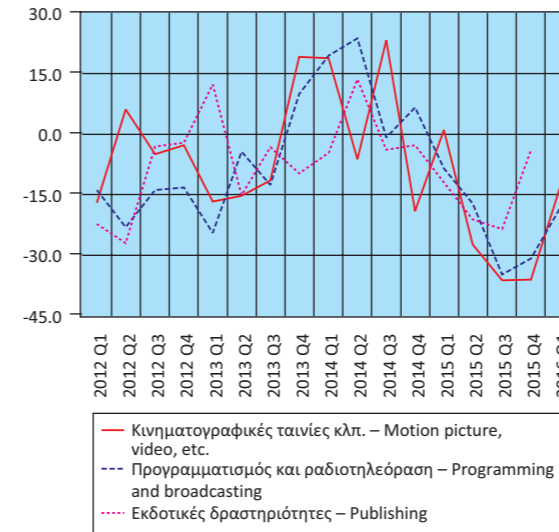

Δείκτες Κύκλου Εργασιών στις Τηλεπικοινωνίες και
την Πληροφορική (ετήσια μεταβολή %)
Turnover Indices in Telecommunications and Computer
Programming and Related Activities (y-o-y change %)

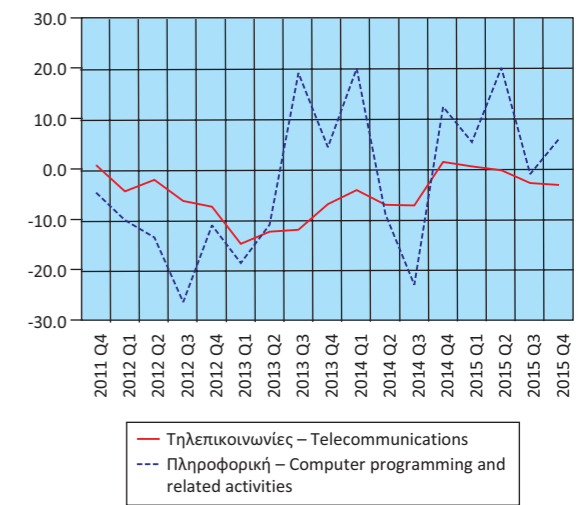

Δείκτες Κύκλου Εργασιών στο Λιανικό και Χονδρικό Εμπόριο
(ετήσια μεταβολή %)
Turnover Indices in Retail and Wholesale Trade
(y-o-y change %)

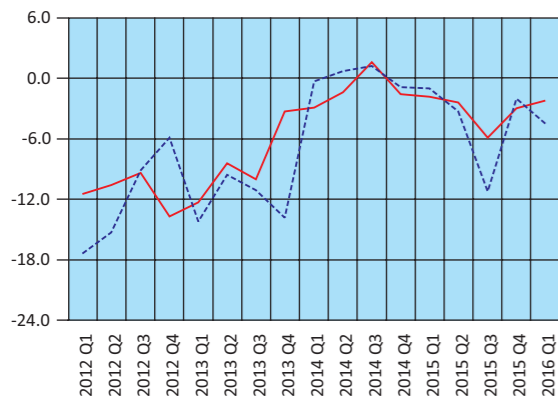

— Λιανικό εμπόριο – Retail trade
- - - Χονδρικό εμπόριο – Wholesale trade

Δείκτες Όγκου και Απασχολούμενων στο Λιανικό Εμπόριο
(ετήσια μεταβολή %)
Indices of Volume and Persons Employed in Retail Trade
(y-o-y change %)

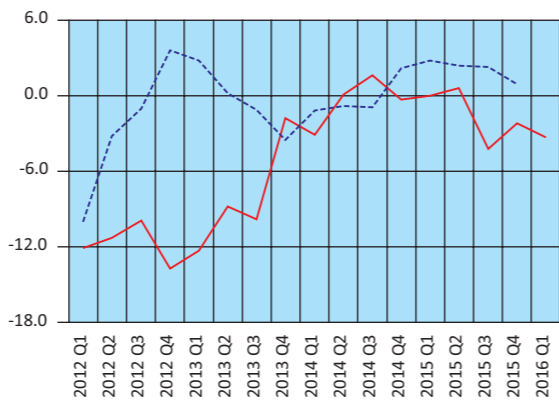

— Όγκος – Volume
- - - Απασχολούμενοι – Persons employed

Δείκτες Κύκλου Εργασιών Δραστηριοτήτων σχετικών με
την Απασχόληση και τον Καθαρισμό (ετήσια μεταβολή %)
Turnover Indices in Employment and Cleaning
Activities (y-o-y change %)

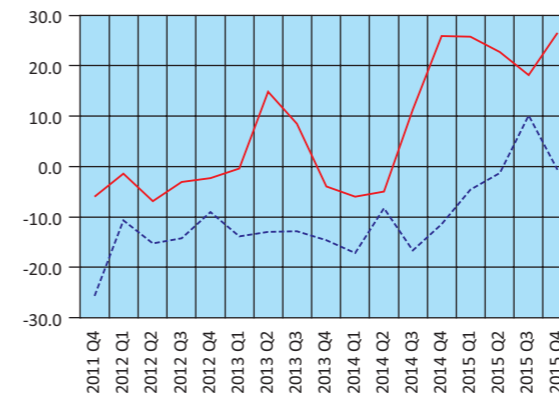

— Δραστηριότητες σχετικές με την απασχόληση
Employment activities
- - - Δραστηριότητες καθαρισμού – Cleaning activities

Μεγέθη του Τομέα Τουρισμού
(ετήσια μεταβολή %)
Aggregates of the Tourism Sector
(y-o-y change %)

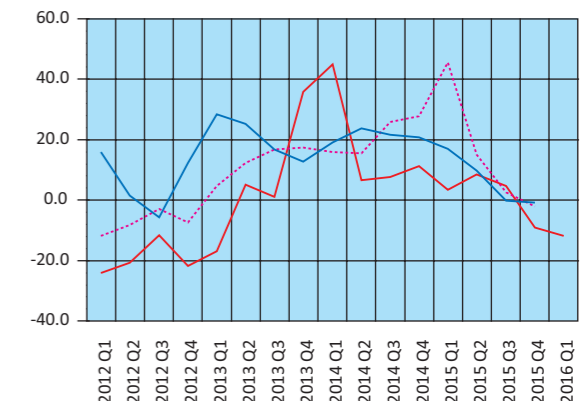

— Δείκτης Κύκλου Εργασιών Υπηρεσιών Παροχής
Καταλύματος και Εστίασης
Turnover Index in Accommodation and Food Services
- - - Αφίξεις από το εξωτερικό μη κατοίκων
Non-resident arrivals from abroad
— Κίνηση Μουσείων και Αρχαιολογικών Χώρων
Museums and Archaeological Sites Attendance

Πίνακας 18. ΕΛΛΑΣ: ΕΘΝΙΚΟΣ ΔΤΚ⁽¹⁾, Εν. ΔΤΚ⁽²⁾, Εν. ΔΤΚ-ΣΦ⁽³⁾, ΠΠ⁽⁴⁾ ΚΑΙ ΔΤΠΒ⁽⁵⁾, 2012 - 2016

Table 18. GREECE: CPI⁽¹⁾, HICP⁽²⁾, HICP-CT⁽³⁾, CI⁽⁴⁾ AND PPI⁽⁵⁾, 2012 - 2016

Μεταβολές (%)

Changes (%)

| Έτος και μήνας Year and month | Μεταβολή από μήνα σε μήνα Monthly rates of change | | | | | Μεταβολή με αντίστοιχο δείκτη προηγούμενου έτους Annual rates of change | | | | | Μεταβολή μέσου δείκτη δωδεκαμήνου με αντίστοιχο δείκτη προηγούμενου δωδεκαμήνου Annual average rates of change | | | | |
|----------------------------------|--|--------------------|--------------------------|----------|-------------|--|--------------------|--------------------------|----------|-------------|---|--------------------|--------------------------|----------|-------------|
| | ΔΤΚ CPI | Εν. ΔΤΚ HICP | Εν. ΔΤΚ-ΣΦ HICP-CT | ΠΠ CI | ΔΤΠΒ PPI | ΔΤΚ CPI | Εν. ΔΤΚ HICP | Εν. ΔΤΚ-ΣΦ HICP-CT | ΠΠ CI | ΔΤΠΒ PPI | ΔΤΚ CPI | Εν. ΔΤΚ HICP | Εν. ΔΤΚ-ΣΦ HICP-CT | ΠΠ CI | ΔΤΠΒ PPI |
| | 2012: 5 | -0.3 | -0.4 | -0.4 | -0.1 | -1.4 | 1.4 | 0.9 | -0.2 | 0.1 | 5.0 | 2.3 | 2.1 | 1.0 | 0.5 |
| 6 | -0.3 | -0.2 | -0.2 | 0.0 | -1.9 | 1.3 | 1.0 | -0.1 | 0.0 | 2.9 | 2.2 | 1.9 | 0.9 | 0.3 | 6.6 |
| 7 | -1.4 | -1.4 | -1.4 | -2.1 | 2.0 | 1.3 | 0.9 | -0.2 | 0.0 | 3.8 | 2.1 | 1.8 | 0.7 | 0.3 | 6.2 |
| 8 | -1.0 | -1.2 | -1.2 | -2.2 | 1.7 | 1.7 | 1.1 | 0.0 | -0.2 | 6.5 | 2.1 | 1.8 | 0.6 | 0.3 | 6.1 |
| 9 | 2.5 | 2.5 | 2.5 | 3.8 | -0.6 | 0.9 | 0.3 | 0.1 | -0.9 | 5.0 | 1.9 | 1.6 | 0.5 | 0.1 | 5.8 |
| 10 | 0.8 | 0.7 | 0.0 | 0.0 | -1.0 | 1.6 | 0.9 | 0.2 | -0.9 | 4.0 | 1.8 | 1.4 | 0.4 | 0.0 | 5.5 |
| 11 | -0.5 | -0.3 | -0.3 | -0.2 | -0.9 | 1.0 | 0.4 | -0.3 | -1.2 | 2.4 | 1.6 | 1.2 | 0.2 | -0.2 | 5.1 |
| 12 | -0.3 | -0.3 | -0.3 | -0.3 | -0.3 | 0.8 | 0.3 | -0.4 | -1.2 | 1.9 | 1.5 | 1.0 | 0.1 | -0.3 | 4.7 |
| 2013: 1 | -1.4 | -1.4 | -1.4 | -2.8 | 0.7 | 0.2 | 0.0 | -0.7 | -1.9 | 0.0 | 1.3 | 0.9 | 0.0 | -0.5 | 4.1 |
| 2 | -1.6 | -1.6 | -1.6 | -2.9 | 1.6 | 0.1 | 0.1 | -0.6 | -2.2 | 0.8 | 1.2 | 0.7 | -0.1 | -0.7 | 3.6 |
| 3 | 2.5 | 2.5 | 2.5 | 3.9 | -1.1 | -0.2 | -0.2 | -1.0 | -2.2 | -1.5 | 1.0 | 0.6 | -0.2 | -0.9 | 2.9 |
| 4 | 0.5 | 0.5 | 0.5 | 1.0 | -1.3 | -0.6 | -0.6 | -1.3 | -2.2 | -2.7 | 0.8 | 0.4 | -0.4 | -1.1 | 2.3 |
| 5 | -0.2 | 0.0 | 0.0 | -0.3 | 0.1 | -0.4 | -0.3 | -1.0 | -2.4 | -1.1 | 0.6 | 0.3 | -0.4 | -1.3 | 1.8 |
| 6 | -0.2 | -0.2 | -0.2 | -0.4 | -0.1 | -0.4 | -0.3 | -1.0 | -2.8 | 0.6 | 0.5 | 0.2 | -0.5 | -1.5 | 1.6 |
| 7 | -1.7 | -1.6 | -1.6 | -2.3 | 0.8 | -0.7 | -0.5 | -1.2 | -3.0 | -0.5 | 0.3 | 0.1 | -0.6 | -1.8 | 1.2 |
| 8 | -1.6 | -1.7 | -0.7 | -2.7 | 0.1 | -1.3 | -1.0 | -0.7 | -3.5 | -2.0 | 0.1 | -0.1 | -0.7 | -2.1 | 0.5 |
| 9 | 2.6 | 2.5 | 2.4 | 4.3 | -0.3 | -1.1 | -1.0 | -0.8 | -3.1 | -1.7 | -0.1 | -0.2 | -0.7 | -2.2 | 0.0 |
| 10 | -0.1 | -0.2 | -0.2 | 0.1 | -0.9 | -2.0 | -1.9 | -1.0 | -2.9 | -1.6 | -0.4 | -0.4 | -0.8 | -2.4 | -0.5 |
| 11 | -1.4 | -1.3 | -1.3 | -1.7 | 0.0 | -2.9 | -2.9 | -1.9 | -4.4 | -0.7 | -0.7 | -0.7 | -0.9 | -2.7 | -0.7 |
| 12 | 0.9 | 0.8 | 0.8 | 1.3 | 0.2 | -1.7 | -1.8 | -0.9 | -2.9 | -0.2 | -0.9 | -0.9 | -1.0 | -2.8 | -0.9 |
| 2014: 1 | -1.2 | -1.0 | -1.0 | -2.2 | 0.1 | -1.5 | -1.4 | -0.5 | -2.2 | -0.9 | -1.1 | -1.0 | -1.0 | -2.8 | -1.0 |
| 2 | -1.3 | -1.1 | -1.1 | -2.1 | -1.1 | -1.1 | -0.9 | 0.0 | -1.3 | -3.5 | -1.2 | -1.1 | -0.9 | -2.8 | -1.3 |
| 3 | 2.3 | 1.8 | 1.8 | 3.6 | 0.4 | -1.3 | -1.5 | -0.6 | -1.6 | -2.0 | -1.3 | -1.2 | -0.9 | -2.7 | -1.4 |
| 4 | 0.5 | 0.4 | 0.4 | 0.5 | 1.1 | -1.3 | -1.6 | -0.7 | -2.1 | 0.4 | -1.3 | -1.2 | -0.8 | -2.7 | -1.1 |
| 5 | -0.8 | -0.6 | -0.6 | -1.0 | 0.3 | -2.0 | -2.1 | -1.2 | -2.8 | 0.6 | -1.4 | -1.4 | -0.9 | -2.7 | -1.0 |
| 6 | 0.6 | 0.5 | 0.5 | 1.1 | 0.4 | -1.1 | -1.5 | -0.6 | -1.4 | 1.1 | -1.5 | -1.5 | -0.8 | -2.6 | -0.9 |
| 7 | -1.2 | -1.0 | -1.0 | -1.9 | -0.6 | -0.7 | -0.8 | 0.1 | -0.9 | -0.3 | -1.5 | -1.5 | -0.7 | -2.4 | -0.9 |
| 8 | -1.2 | -1.1 | -1.1 | -1.7 | -0.2 | -0.3 | -0.2 | -0.3 | 0.0 | -0.6 | -1.4 | -1.5 | -0.7 | -2.2 | -0.8 |
| 9 | 2.1 | 1.6 | 1.6 | 3.3 | 0.0 | -0.8 | -1.1 | -1.2 | -0.9 | -0.3 | -1.4 | -1.5 | -0.7 | -2.0 | -0.7 |
| 10 | -0.9 | -0.9 | -0.4 | -0.3 | -1.5 | -1.7 | -1.8 | -1.4 | -1.4 | -0.9 | -1.4 | -1.5 | -0.8 | -1.8 | -0.6 |
| 11 | -0.9 | -0.7 | -0.7 | -1.2 | -1.4 | -1.2 | -1.2 | -0.9 | -0.9 | -2.3 | -1.2 | -1.3 | -0.7 | -1.5 | -0.7 |
| 12 | -0.5 | -0.5 | -0.5 | 0.4 | -3.7 | -2.6 | -2.5 | -2.2 | -1.7 | -6.0 | -1.3 | -1.4 | -0.8 | -1.4 | -1.2 |
| 2015: 1 | -1.4 | -1.2 | -1.2 | -2.0 | -3.7 | -2.8 | -2.8 | -2.4 | -1.5 | -9.6 | -1.4 | -1.5 | -1.0 | -1.4 | -1.9 |
| 2 | -0.6 | -0.2 | -0.2 | -1.8 | 4.2 | -2.2 | -2.2 | -1.9 | -1.2 | -4.8 | -1.5 | -1.6 | -1.1 | -1.4 | -2.1 |
| 3 | 2.4 | 1.9 | 1.9 | 3.2 | 0.8 | -2.1 | -1.9 | -1.4 | -1.6 | -4.4 | -1.6 | -1.6 | -1.1 | -1.4 | -2.2 |
| 4 | 0.5 | 0.4 | 0.4 | 0.5 | 0.3 | -2.1 | -1.8 | -1.4 | -1.6 | -5.1 | -1.6 | -1.6 | -1.2 | -1.3 | -2.7 |
| 5 | -0.8 | -0.2 | -0.2 | -1.0 | 0.7 | -2.1 | -1.4 | -1.0 | -1.6 | -4.6 | -1.7 | -1.6 | -1.2 | -1.2 | -3.1 |
| 6 | 0.6 | 0.9 | 0.9 | 0.9 | -0.7 | -2.2 | -1.1 | -0.7 | -1.8 | -5.7 | -1.7 | -1.6 | -1.2 | -1.3 | -3.7 |
| 7 | -1.3 | -1.2 | -1.2 | -1.8 | -1.6 | -2.2 | -1.3 | -0.8 | -1.7 | -6.7 | -1.9 | -1.6 | -1.3 | -1.3 | -4.2 |
| 8 | -0.4 | -0.2 | -2.2 | -1.4 | -3.7 | -1.5 | -0.4 | -1.9 | -1.3 | -9.9 | -2.0 | -1.6 | -1.4 | -1.4 | -5.0 |
| 9 | 1.8 | 1.2 | 1.4 | 3.3 | -0.5 | -1.7 | -0.8 | -2.0 | -1.4 | -10.4 | -2.0 | -1.6 | -1.5 | -1.5 | -5.9 |
| 10 | -0.1 | -0.2 | -0.4 | 0.4 | -0.6 | -0.9 | -0.1 | -2.0 | -0.7 | -9.6 | -2.0 | -1.4 | -1.5 | -1.4 | -6.6 |
| 11 | -0.8 | -0.7 | -0.7 | -1.1 | -0.1 | -0.7 | -0.1 | -2.0 | -0.6 | -8.5 | -1.9 | -1.3 | -1.6 | -1.4 | -7.1 |
| 12 | 0.1 | 0.0 | 0.0 | 0.7 | -3.0 | -0.2 | 0.4 | -1.5 | -0.3 | -7.8 | -1.7 | -1.1 | -1.5 | -1.3 | -7.2 |
| 2016: 1 | -1.9 | -1.7 | -1.8 | -2.7 | -3.2 | -0.7 | -0.1 | -2.1 | -1.1 | -7.3 | -1.6 | -0.9 | -1.5 | -1.3 | -7.0 |
| 2 | -0.4 | 0.0 | 0.0 | -0.3 | -0.4 | -0.5 | 0.1 | -1.9 | 0.5 | -11.4 | -1.4 | -0.7 | -1.6 | -1.1 | -7.6 |
| 3 | 1.3 | 1.1 | 1.1 | 2.1 | 2.1 | -1.5 | -0.7 | -2.6 | -0.5 | -10.2 | -1.4 | -0.6 | -1.7 | -1.0 | -8.1 |
| 4 | 0.7 | 0.7 | 0.7 | 1.0 | 0.4 | -1.3 | -0.4 | -2.4 | -0.1 | -10.2 | -1.3 | -0.5 | -1.7 | -0.9 | -8.5 |
| 5 | -0.4 | 0.0 | 0.0 | -1.0 | | -0.9 | -0.2 | -2.2 | 0.0 | | -1.2 | -0.4 | -1.8 | -0.8 | |

Πηγή: Διεύθυνση Οικονομικών και Βραχυχρόνιων Δεικτών ΕΛΣΤΑΤ.

(1) ΔΤΚ: Δείκτης Τιμών Καταναλωτή (εθνικός).

(2) Εν. ΔΤΚ: Εναρμονισμένος ΔΤΚ.

(3) Εν. ΔΤΚ-ΣΦ: Εναρμονισμένος ΔΤΚ με Σταθερούς Φόρους.

(4) ΠΠ: Πυρήνας Πληθωρισμού.

(5) ΔΤΠΒ: Δείκτης Τιμών Παραγωγού στη Βιομηχανία.

Source: Economic and Short-Term Indices Division ELSTAT.

(1) CPI: Consumer Price Index.

(2) HICP: Harmonized Index of Consumer Prices.

(3) HICP-CT: Harmonized Index of Consumer Prices at Constant Tax Rates.

(4) CI: Core Inflation.

(5) PPI: Producer Price Index in Industry.

Μεταβολή % μέσου δείκτη δωδεκαμήνου με αντίστοιχο δείκτη προηγούμενου δωδεκαμήνου
Annual average rates of change %

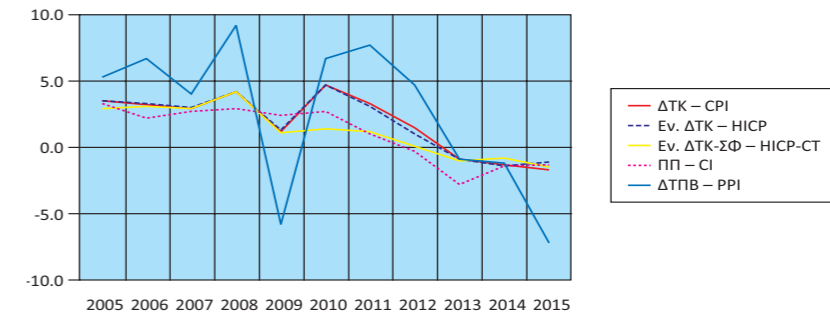

Μεταβολή % με αντίστοιχο δείκτη προηγούμενου έτους
Annual rates of change %

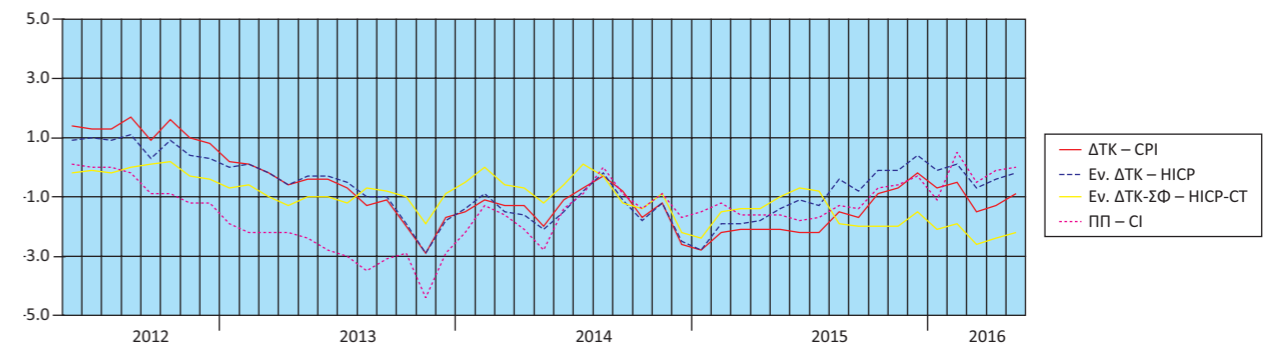

Μεταβολή % από μήνα σε μήνα
Monthly rates of change %

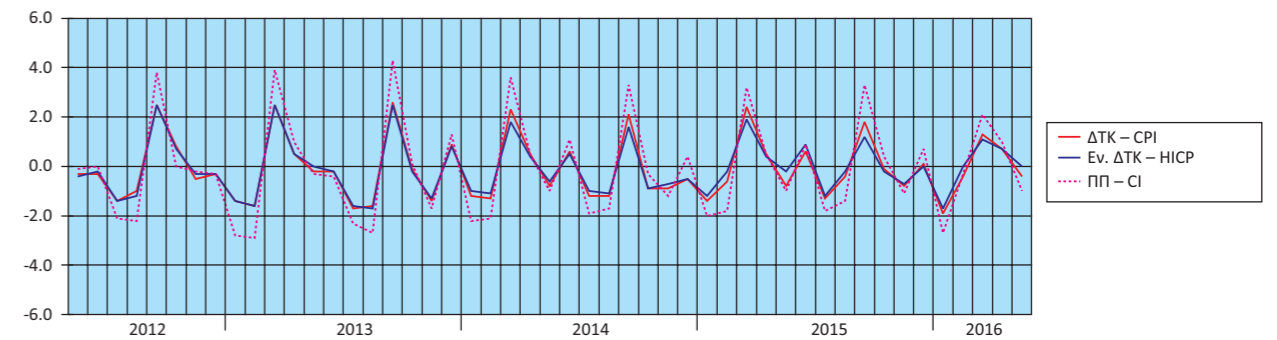

Μεταβολές % ΔΤΠΒ
Rates of change % of the PPI

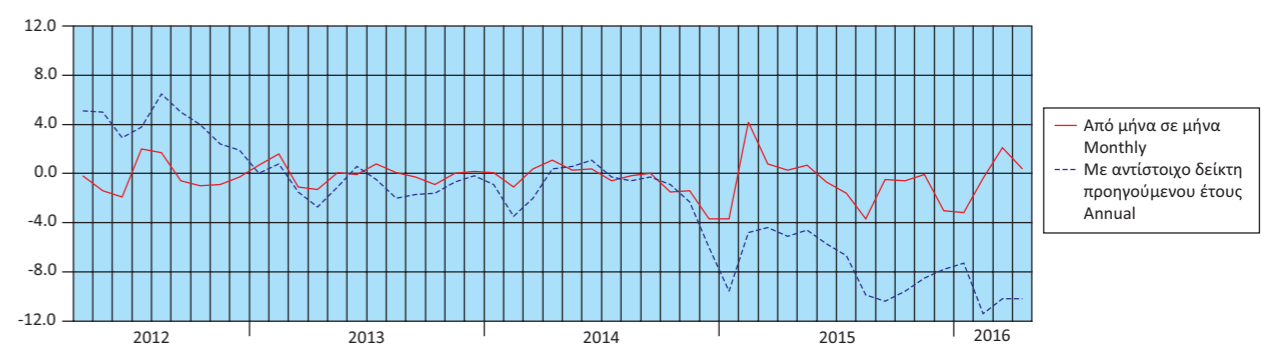

Πίνακας 19. ΕΛΛΑΣ: ΕΜΠΟΡΙΚΟ ΙΣΟΖΥΓΙΟ, 2005 - 2015⁽¹⁾⁽³⁾

Σε δισεκατομμύρια €

| | 2005 | 2006 | 2007 | 2008 | 2009 | 2010 |
|---|---------------|---------------|---------------|---------------|---------------|---------------|
| Εισαγωγές - Αφίξεις⁽²⁾ | | | | | | |
| Συμπεριλαμβανομένης της αξίας των πλοίων | 46.44 | 53.57 | 61.86 | 65.53 | 53.14 | 52.15 |
| Εξαιρουμένης της αξίας των πλοίων | 45.06 | 50.86 | 58.95 | 63.16 | 49.32 | 49.12 |
| Εξαιρουμένων των πετρελαιοειδών και συμπεριλαμβανομένης της αξίας των πλοίων | 38.67 | 44.03 | 52.12 | 52.00 | 44.58 | 40.36 |
| Εξαγωγές - Αποστολές⁽²⁾ | | | | | | |
| Συμπεριλαμβανομένης της αξίας των πλοίων | 14.86 | 17.13 | 19.32 | 21.23 | 18.02 | 21.30 |
| Εξαιρουμένης της αξίας των πλοίων | 14.67 | 17.07 | 19.23 | 21.02 | 17.93 | 21.18 |
| Εξαιρουμένων των πετρελαιοειδών και συμπεριλαμβανομένης της αξίας των πλοίων | 13.47 | 14.97 | 16.07 | 16.67 | 14.56 | 15.96 |
| Εμπορικό ισοζύγιο, συμπεριλαμβανομένης της αξίας των πλοίων | -31.58 | -36.44 | -42.54 | -44.30 | -35.12 | -30.85 |
| Εμπορικό ισοζύγιο, εξαιρουμένης της αξίας των πλοίων | -30.39 | -33.78 | -39.72 | -42.14 | -31.38 | -27.94 |
| Εμπορικό ισοζύγιο, εξαιρουμένων των πετρελαιοειδών και συμπεριλαμβανομένης της αξίας των πλοίων | -25.20 | -29.06 | -36.04 | -35.33 | -30.02 | -24.40 |
| Εισαγωγές ως ποσοστό επί του ΑΕΠ | 23.31 | 24.59 | 26.58 | 27.08 | 22.37 | 23.07 |
| Εξαγωγές ως ποσοστό επί του ΑΕΠ | 7.46 | 7.86 | 8.30 | 8.77 | 7.58 | 9.42 |
| Εμπορικό ισοζύγιο ως ποσοστό επί του ΑΕΠ | -15.85 | -16.73 | -18.28 | -18.31 | -14.79 | -13.65 |
| <i>(Ετήσια μεταβολή %)</i> | | | | | | |
| Εισαγωγές - Αφίξεις⁽²⁾ | | | | | | |
| Συμπεριλαμβανομένης της αξίας των πλοίων | 2.9 | 15.4 | 15.5 | 5.9 | -18.9 | -1.9 |
| Εξαιρουμένης της αξίας των πλοίων | 4.3 | 12.9 | 15.9 | 7.1 | -21.9 | -0.4 |
| Εξαιρουμένων των πετρελαιοειδών και συμπεριλαμβανομένης της αξίας των πλοίων | -3.1 | 13.9 | 18.4 | -0.2 | -14.3 | -9.5 |
| Εξαγωγές - Αποστολές⁽²⁾ | | | | | | |
| Συμπεριλαμβανομένης της αξίας των πλοίων | 11.2 | 15.3 | 12.8 | 9.9 | -15.1 | 18.2 |
| Εξαιρουμένης της αξίας των πλοίων | 10.4 | 16.4 | 12.6 | 9.3 | -14.7 | 18.1 |
| Εξαιρουμένων των πετρελαιοειδών και συμπεριλαμβανομένης της αξίας των πλοίων | 7.9 | 11.1 | 7.4 | 3.7 | -12.7 | 9.7 |
| Έλλειμμα του εμπορικού ισοζυγίου, συμπεριλαμβανομένης της αξίας των πλοίων | -0.6 | 15.4 | 16.7 | 4.1 | -20.7 | -12.2 |
| Έλλειμμα του εμπορικού ισοζυγίου, εξαιρουμένης της αξίας των πλοίων | 1.6 | 11.2 | 17.6 | 6.1 | -25.5 | -11.0 |
| Έλλειμμα του εμπορικού ισοζυγίου, εξαιρουμένων των πετρελαιοειδών και συμπεριλαμβανομένης της αξίας των πλοίων | -8.1 | 15.3 | 24.0 | -2.0 | -15.0 | -18.7 |

Πηγή: Διεύθυνση Στατιστικών Τομέα Εμπορίου και Υπηρεσιών και Διεύθυνση Εθνικών Λογαριασμών ΕΛΣΤΑΤ.
Γενική παρατήρηση: Τυχόν διαφορές μεταξύ του αθροίσματος των επιμέρους ποσών και των συνόλων οφείλονται στη στρογγυλοποίηση.

- (1) 2015: Προσωρινά στοιχεία.
(2) Τα στοιχεία του ενδοκοινοτικού εμπορίου προσαρμόζονται στο σύνολο του εμπορίου με τις χώρες της ΕΕ από το 2004 και μετά. Στα στοιχεία των τρίτων χωρών ενσωματώνονται και τα προσωρινά στοιχεία των «ελλiptών τελωνειακών διασαφήσεων», τα οποία μετά τη συμπλήρωσή τους θα αντικαθίστανται από τα αντίστοιχα οριστικά.
(3) Τα στοιχεία Διεθνούς Εμπορίου Αγαθών για τη χρονολογική σειρά 2002 - 2014 έχουν αναθεωρηθεί λόγω της ενσωμάτωσης πρόσθετων στοιχείων, τα οποία διαβιβάστηκαν από διοικητικές πηγές.

Εισαγωγές - Αφίξεις (σε δισ. €)
Imports - Arrivals (in bil. €)

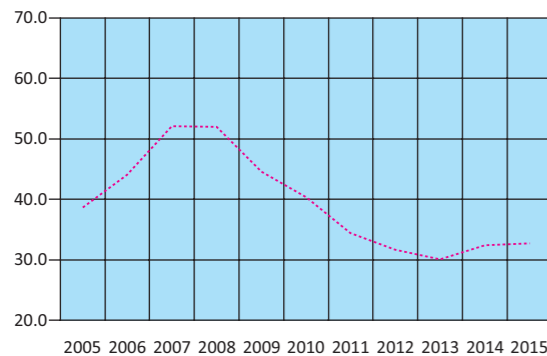

..... Εξαιρουμένων των πετρελαιοειδών και συμπεριλαμβανομένης της αξίας των πλοίων
Excluding oil products and including the value of ships

Εξαγωγές - Αποστολές (σε δισ. €)
Exports - Dispatches (in bil. €)

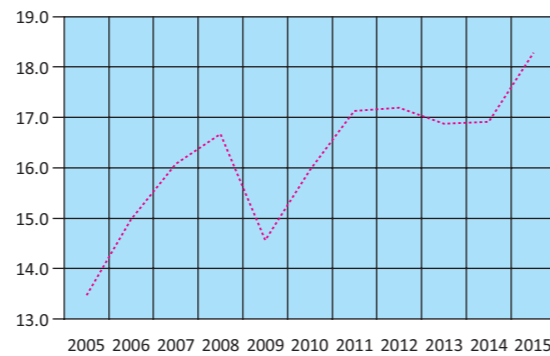

..... Εξαιρουμένων των πετρελαιοειδών και συμπεριλαμβανομένης της αξίας των πλοίων
Excluding oil products and including the value of ships

Table 19. GREECE: EXTERNAL TRADE BALANCE, 2005 - 2015⁽¹⁾⁽³⁾

In billion €

| | 2011 | 2012 | 2013 | 2014 | 2015 |
|---|---------------|---------------|---------------|---------------|---------------|
| Imports - Arrivals⁽²⁾ | | | | | |
| Including the value of ships | 48.89 | 49.54 | 47.00 | 48.33 | 43.57 |
| Excluding the value of ships | 47.60 | 47.57 | 45.76 | 46.47 | 41.97 |
| Excluding oil products and including the value of ships | 34.37 | 31.61 | 30.03 | 32.44 | 32.71 |
| Exports - Dispatches⁽²⁾ | | | | | |
| Including the value of ships | 24.38 | 27.58 | 27.30 | 27.12 | 25.89 |
| Excluding the value of ships | 24.30 | 27.46 | 27.21 | 26.99 | 25.73 |
| Excluding oil products and including the value of ships | 17.13 | 17.19 | 16.87 | 16.91 | 18.38 |
| Trade balance, including the value of ships | -24.52 | -21.96 | -19.70 | -21.21 | -17.68 |
| Trade balance, excluding the value of ships | -23.30 | -20.11 | -18.55 | -19.48 | -16.23 |
| Trade balance, excluding oil products and including the value of ships | -17.24 | -14.42 | -13.16 | -15.53 | -14.34 |
| Imports as percentage of GDP | 23.62 | 25.91 | 26.05 | 27.22 | 24.76 |
| Exports as percentage of GDP | 11.77 | 14.42 | 15.13 | 15.27 | 14.71 |
| External trade balance as percentage of GDP | -11.84 | -11.48 | -10.92 | -11.94 | -10.05 |
| <i>(Year-on-year change %)</i> | | | | | |
| Imports - Arrivals⁽²⁾ | | | | | |
| Including the value of ships | -6.2 | 1.3 | -5.1 | 2.8 | -9.8 |
| Excluding the value of ships | -3.1 | -0.1 | -3.8 | 1.5 | -9.7 |
| Excluding oil products and including the value of ships | -14.8 | -8.0 | -5.0 | 8.0 | 0.8 |
| Exports - Dispatches⁽²⁾ | | | | | |
| Including the value of ships | 14.4 | 13.1 | -1.0 | -0.6 | -4.5 |
| Excluding the value of ships | 14.7 | 13.0 | -0.9 | -0.8 | -4.7 |
| Excluding oil products and including the value of ships | 7.3 | 0.3 | -1.9 | 0.2 | 8.7 |
| Trade deficit, including the value of ships | -20.5 | -10.4 | -10.3 | 7.6 | -16.6 |
| Trade deficit, excluding the value of ships | -16.6 | -13.7 | -7.7 | 5.0 | -16.7 |
| Trade deficit, excluding oil products and including the value of ships | -29.3 | -16.4 | -8.7 | 18.0 | -7.7 |

Source: Trade and Services Statistics Division and National Accounts Division ELSTAT.

General remark: Wherever necessary, the data have been rounded up, thus, a slight difference may occur between the sum of the figures and their total.

- (1) 2015: Provisional data.
(2) The data of the Intra-EU trade are adjusted to the total trade with EU countries from the year 2004 onwards. The "incomplete customs declarations" are incorporated in the trade data with third countries and, after having been completed, they will be replaced by the final data.
(3) International Trade in Goods Statistics have been revised for the period 2002 - 2014. The revision of the relevant data series resulted from the integration of additional data transmitted recently from administrative sources.

Εμπορικό ισοζύγιο (σε δισ. €)
Trade balance (in bil. €)

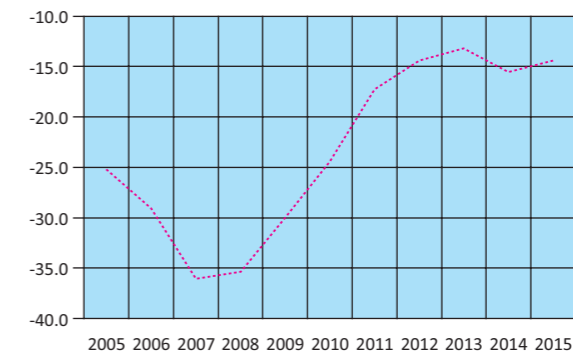

..... Εξαιρουμένων των πετρελαιοειδών και συμπεριλαμβανομένης της αξίας των πλοίων
Excluding oil products and including the value of ships

Πίνακας 20. ΕΛΛΑΣ: ΕΜΠΟΡΙΚΟ ΙΣΟΖΥΓΙΟ, ΤΡΙΜΗΝΙΑΙΑ ΣΤΟΙΧΕΙΑ, 2012 - 2016⁽¹⁾⁽³⁾

Σε δισεκατομμύρια €

| | 2012 Q4 | 2013 Q1 | 2013 Q2 | 2013 Q3 | 2013 Q4 | 2014 Q1 | 2014 Q2 |
|---|----------------------------|--------------|--------------|--------------|--------------|--------------|--------------|
| Εισαγωγές - Αφίξεις⁽²⁾ | | | | | | | |
| Συμπεριλαμβανομένης της αξίας των πλοίων | 12.78 | 11.85 | 11.64 | 11.93 | 11.58 | 12.04 | 11.92 |
| Εξαιρουμένης της αξίας των πλοίων | 12.57 | 11.68 | 11.31 | 11.54 | 11.23 | 11.02 | 11.38 |
| Εξαιρουμένων των πετρελαιοειδών και συμπεριλαμβανομένης της αξίας των πλοίων | 7.97 | 7.30 | 7.66 | 7.42 | 7.65 | 8.14 | 8.21 |
| Εξαγωγές - Αποστολές⁽²⁾ | | | | | | | |
| Συμπεριλαμβανομένης της αξίας των πλοίων | 7.78 | 6.40 | 7.15 | 7.12 | 6.62 | 6.36 | 6.81 |
| Εξαιρουμένης της αξίας των πλοίων | 7.74 | 6.38 | 7.14 | 7.09 | 6.60 | 6.35 | 6.80 |
| Εξαιρουμένων των πετρελαιοειδών και συμπεριλαμβανομένης της αξίας των πλοίων | 4.54 | 4.08 | 4.28 | 4.13 | 4.38 | 3.91 | 4.16 |
| Εμπορικό ισοζύγιο, συμπεριλαμβανομένης της αξίας των πλοίων | -5.00 | -5.46 | -4.49 | -4.80 | -4.95 | -5.68 | -5.11 |
| Εμπορικό ισοζύγιο, εξαιρουμένης της αξίας των πλοίων | -4.83 | -5.30 | -4.18 | -4.45 | -4.62 | -4.67 | -4.59 |
| Εμπορικό ισοζύγιο, εξαιρουμένων των πετρελαιοειδών και συμπεριλαμβανομένης της αξίας των πλοίων | -3.44 | -3.21 | -3.38 | -3.30 | -3.27 | -4.23 | -4.05 |
| | <i>(Ετήσια μεταβολή %)</i> | | | | | | |
| Εισαγωγές - Αφίξεις⁽²⁾ | | | | | | | |
| Συμπεριλαμβανομένης της αξίας των πλοίων | 10.5 | -7.2 | -4.5 | 1.1 | -9.4 | 1.6 | 2.4 |
| Εξαιρουμένης της αξίας των πλοίων | 11.0 | -3.4 | -3.0 | 2.6 | -10.7 | -5.7 | 0.6 |
| Εξαιρουμένων των πετρελαιοειδών και συμπεριλαμβανομένης της αξίας των πλοίων | -0.7 | -8.4 | -3.7 | -3.8 | -4.1 | 11.6 | 7.1 |
| Εξαγωγές - Αποστολές⁽²⁾ | | | | | | | |
| Συμπεριλαμβανομένης της αξίας των πλοίων | 24.0 | 3.7 | 5.9 | 3.6 | -14.9 | -0.5 | -4.8 |
| Εξαιρουμένης της αξίας των πλοίων | 23.5 | 3.7 | 6.2 | 3.5 | -14.6 | -0.5 | -4.8 |
| Εξαιρουμένων των πετρελαιοειδών και συμπεριλαμβανομένης της αξίας των πλοίων | 2.4 | -1.2 | -2.0 | -0.7 | -3.5 | -4.2 | -2.9 |
| Έλλειμμα του εμπορικού ισοζυγίου, συμπεριλαμβανομένης της αξίας των πλοίων | -5.4 | -17.4 | -17.5 | -2.3 | -0.8 | 4.0 | 13.8 |
| Έλλειμμα του εμπορικού ισοζυγίου, εξαιρουμένης της αξίας των πλοίων | -4.4 | -10.8 | -15.4 | 1.3 | -4.3 | -12.0 | 9.8 |
| Έλλειμμα του εμπορικού ισοζυγίου, εξαιρουμένων των πετρελαιοειδών και συμπεριλαμβανομένης της αξίας των πλοίων | -4.5 | -16.1 | -5.8 | -7.5 | -4.8 | 31.7 | 19.8 |

Πηγή: Διεύθυνση Στατιστικών Τομέα Εμπορίου και Υπηρεσιών ΕΛΣΤΑΤ.

Γενική παρατήρηση: Τυχόν διαφορές μεταξύ του αθροίσματος των επιμέρους ποσών και των συνόλων οφείλονται στη στρογγυλοποίηση.

(1) 2015, 2016: Προσωρινά στοιχεία.

(2) Τα στοιχεία του ενδοκοινοτικού εμπορίου προσαρμόζονται στο σύνολο του εμπορίου με τις χώρες της ΕΕ από το 2004 και μετά. Στα στοιχεία των τρίτων χωρών ενσωματώνονται και τα προσωρινά στοιχεία των «ελλιπών τελωνειακών διασαφήσεων», τα οποία μετά τη συμπλήρωσή τους θα αντικαθίστανται από τα αντίστοιχα οριστικά.

(3) Τα στοιχεία Διεθνούς Εμπορίου Αγαθών για τη χρονολογική σειρά 2002 - 2014 έχουν αναθεωρηθεί λόγω της ενσωμάτωσης πρόσθετων στοιχείων, τα οποία διαβίβαστηκαν από διοικητικές πηγές.

Εισαγωγές - Αφίξεις, συμπεριλαμβανομένης της αξίας των πλοίων (μεταβολή %)
Imports - Arrivals, including the value of ships (change %)

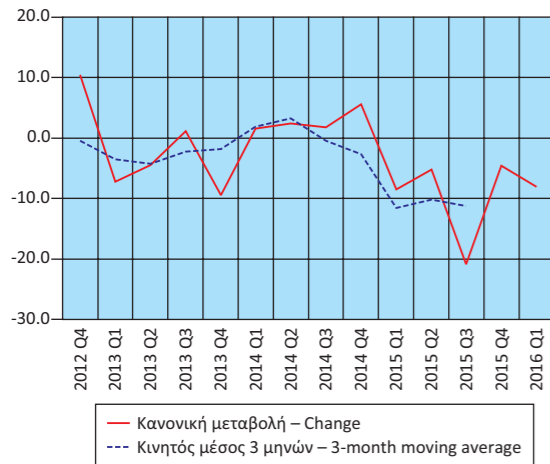

Εξαγωγές - Αποστολές, συμπεριλαμβανομένης της αξίας των πλοίων (μεταβολή %)
Exports - Dispatches, including the value of ships (change %)

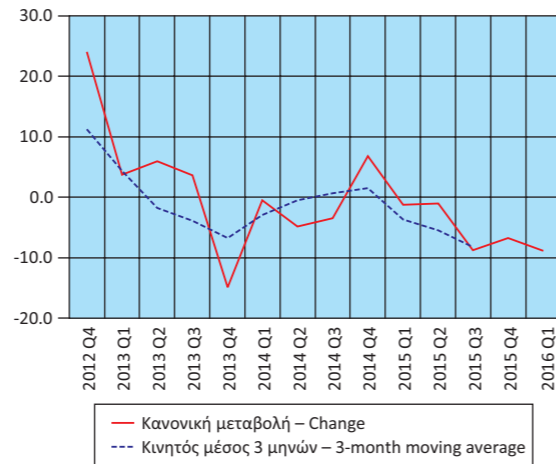

Table 20. GREECE: EXTERNAL TRADE BALANCE, QUARTERLY DATA, 2012 - 2016⁽¹⁾⁽³⁾

In billion €

| | 2014 Q3 | 2014 Q4 | 2015 Q1 | 2015 Q2 | 2015 Q3 | 2015 Q4 | 2016 Q1 |
|---|--------------------------------|--------------|--------------|--------------|--------------|--------------|--------------|
| Imports - Arrivals⁽²⁾ | | | | | | | |
| Including the value of ships | 12.14 | 12.23 | 11.01 | 11.29 | 9.59 | 11.67 | 10.12 |
| Excluding the value of ships | 11.96 | 12.11 | 10.84 | 11.03 | 9.32 | 10.78 | 9.73 |
| Excluding oil products and including the value of ships | 7.80 | 8.29 | 8.13 | 8.59 | 6.94 | 9.05 | 8.40 |
| Exports - Dispatches⁽²⁾ | | | | | | | |
| Including the value of ships | 6.87 | 7.07 | 6.28 | 6.74 | 6.27 | 6.59 | 5.72 |
| Excluding the value of ships | 6.85 | 7.00 | 6.25 | 6.69 | 6.23 | 6.55 | 5.71 |
| Excluding oil products and including the value of ships | 4.12 | 4.72 | 4.47 | 4.75 | 4.37 | 4.78 | 4.47 |
| Trade balance, including the value of ships | -5.26 | -5.16 | -4.73 | -4.55 | -3.32 | -5.08 | -4.40 |
| Trade balance, excluding the value of ships | -5.10 | -5.12 | -4.59 | -4.34 | -3.09 | -4.22 | -4.02 |
| Trade balance, excluding oil products and including the value of ships | -3.68 | -3.57 | -3.66 | -3.84 | -2.57 | -4.27 | -3.94 |
| | <i>(Year-on-year change %)</i> | | | | | | |
| Imports - Arrivals⁽²⁾ | | | | | | | |
| Including the value of ships | 1.8 | 5.6 | -8.5 | -5.2 | -20.9 | -4.6 | -8.1 |
| Excluding the value of ships | 3.6 | 7.9 | -1.6 | -3.1 | -22.0 | -11.0 | -10.3 |
| Excluding oil products and including the value of ships | 5.1 | 8.4 | -0.1 | 4.7 | -11.0 | 9.2 | 3.3 |
| Exports - Dispatches⁽²⁾ | | | | | | | |
| Including the value of ships | -3.5 | 6.8 | -1.3 | -1.0 | -8.8 | -6.8 | -8.9 |
| Excluding the value of ships | -3.4 | 6.0 | -1.5 | -1.5 | -9.0 | -6.3 | -8.7 |
| Excluding oil products and including the value of ships | -0.2 | 7.8 | 14.4 | 14.2 | 6.2 | 1.3 | -0.2 |
| Trade deficit, including the value of ships | 9.6 | 4.1 | -16.7 | -10.9 | -36.8 | -1.5 | -6.9 |
| Trade deficit, excluding the value of ships | 14.8 | 10.6 | -1.7 | -5.5 | -39.6 | -17.5 | -12.4 |
| Trade deficit, excluding oil products and including the value of ships | 11.7 | 9.0 | -13.6 | -5.2 | -30.3 | 19.7 | 7.6 |

Source: Trade and Services Statistics Division ELSTAT.

General remark: Wherever necessary, the data have been rounded up, thus, a slight difference may occur between the sum of the figures and their total.

(1) 2015, 2016: Provisional data.

(2) The data of the Intra-EU trade are adjusted to the total trade with EU countries from the year 2004 onwards. The "incomplete customs declarations" are incorporated in the trade data with third countries and, after having been completed, they will be replaced by the final data.

(3) International Trade in Goods Statistics have been revised for the period 2002 - 2014. The revision of the relevant data series resulted from the integration of additional data transmitted recently from administrative sources.

Έλλειμμα εμπορικού ισοζυγίου, συμπεριλαμβανομένης της αξίας των πλοίων (μεταβολή %)
Trade deficit, including the value of ships (change %)

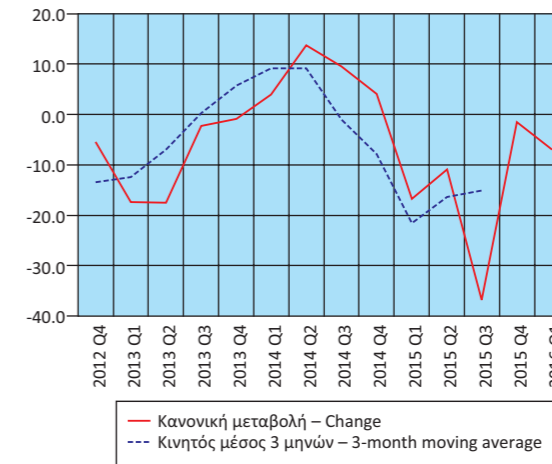

Πίνακας 21. ΕΛΛΑΣ: ΕΙΣΑΓΩΓΕΣ - ΑΦΙΞΕΙΣ, ΕΞΑΓΩΓΕΣ - ΑΠΟΣΤΟΛΕΣ, ΚΑΤΑ ΠΡΟΕΛΕΥΣΗ / ΠΡΟΟΡΙΣΜΟ, ΜΕ ΠΕΤΡΕΛΑΙΟΕΙΔΗ, 2005 - 2015⁽¹⁾⁽³⁾

Σε δισεκατομμύρια €

| | 2005 | 2006 | 2007 | 2008 | 2009 | 2010 |
|---|--------------|--------------|--------------|--------------|--------------|--------------|
| Εισαγωγές - Αφίξεις⁽²⁾ | | | | | | |
| Ευρωπαϊκή Ένωση | 27.54 | 30.43 | 36.13 | 36.67 | 30.30 | 27.37 |
| Τρίτες χώρες | 18.90 | 23.14 | 25.73 | 28.86 | 22.84 | 24.78 |
| Σύνολο | 46.44 | 53.57 | 61.86 | 65.53 | 53.14 | 52.15 |
| Εξαγωγές - Αποστολές⁽²⁾ | | | | | | |
| Ευρωπαϊκή Ένωση | 8.24 | 9.70 | 12.23 | 12.70 | 10.17 | 11.57 |
| Τρίτες χώρες | 6.62 | 7.43 | 7.09 | 8.53 | 7.85 | 9.73 |
| Σύνολο | 14.86 | 17.13 | 19.32 | 21.23 | 18.02 | 21.30 |
| (Ετήσια μεταβολή %) | | | | | | |
| Εισαγωγές - Αφίξεις⁽²⁾ | | | | | | |
| Ευρωπαϊκή Ένωση | 0.4 | 10.5 | 18.7 | 1.5 | -17.4 | -9.7 |
| Τρίτες χώρες | 6.6 | 22.5 | 11.2 | 12.2 | -20.9 | 8.5 |
| Σύνολο | 2.9 | 15.4 | 15.5 | 5.9 | -18.9 | -1.9 |
| Εξαγωγές - Αποστολές⁽²⁾ | | | | | | |
| Ευρωπαϊκή Ένωση | 10.7 | 17.7 | 26.1 | 3.8 | -19.9 | 13.8 |
| Τρίτες χώρες | 11.7 | 12.3 | -4.6 | 20.3 | -8.0 | 23.9 |
| Σύνολο | 11.2 | 15.3 | 12.8 | 9.9 | -15.1 | 18.2 |

Πηγή: Διεύθυνση Στατιστικών Τομέα Εμπορίου και Υπηρεσιών και Διεύθυνση Εθνικών Λογαριασμών ΕΛΣΤΑΤ.

Γενική παρατήρηση: Τυχόν διαφορές μεταξύ του αθροίσματος των επιμέρους ποσών και των συνόλων οφείλονται στη στρογγυλοποίηση.

(1) 2015: Προσωρινά στοιχεία.

(2) Τα στοιχεία του ενδοκοινοτικού εμπορίου προσαρμόζονται στο σύνολο του εμπορίου με τις χώρες της ΕΕ από το 2004 και μετά. Στα στοιχεία των τρίτων χωρών ενσωματώνονται και τα προσωρινά στοιχεία των «ελλιπών τελωνειακών διασαφήσεων», τα οποία μετά τη συμπλήρωσή τους θα αντικαθίστανται από τα αντίστοιχα οριστικά.

(3) Τα στοιχεία Διεθνούς Εμπορίου Αγαθών για τη χρονολογική σειρά 2002 - 2014 έχουν αναθεωρηθεί λόγω της ενσωμάτωσης πρόσθετων στοιχείων, τα οποία διαβίβαστηκαν από διοικητικές πηγές.

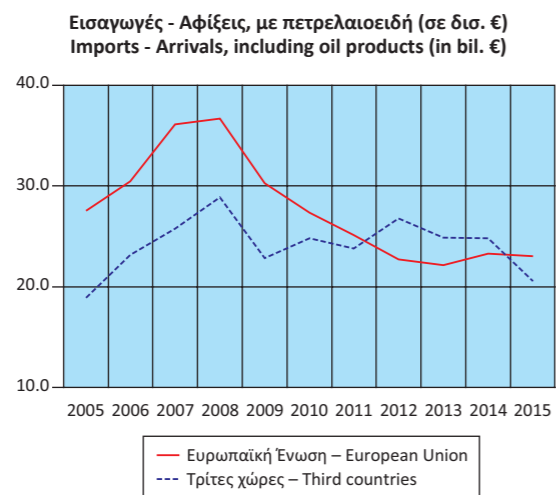

Table 21. GREECE: IMPORTS - ARRIVALS, EXPORTS - DISPATCHES, BY AREA OF ORIGIN / DESTINATION, INCLUDING OIL PRODUCTS, 2005 - 2015⁽¹⁾⁽³⁾

In billion €

| | 2011 | 2012 | 2013 | 2014 | 2015 | |
|---|--------------|--------------|--------------|--------------|--------------|--|
| Imports - Arrivals⁽²⁾ | | | | | | |
| European Union | 25.14 | 22.73 | 22.13 | 23.31 | 23.06 | |
| Third countries | 23.76 | 26.80 | 24.87 | 25.01 | 20.51 | |
| Total | 48.89 | 49.54 | 47.00 | 48.33 | 43.57 | |
| Exports - Dispatches⁽²⁾ | | | | | | |
| European Union | 12.56 | 12.19 | 12.82 | 13.10 | 14.04 | |
| Third countries | 11.82 | 15.39 | 14.48 | 14.02 | 11.85 | |
| Total | 24.38 | 27.58 | 27.30 | 27.12 | 25.89 | |
| (Year-on-year change %) | | | | | | |
| Imports - Arrivals⁽²⁾ | | | | | | |
| European Union | -8.1 | -9.6 | -2.7 | 5.4 | -1.1 | |
| Third countries | -4.1 | 12.8 | -7.2 | 0.6 | -18.0 | |
| Total | -6.2 | 1.3 | -5.1 | 2.8 | -9.8 | |
| Exports - Dispatches⁽²⁾ | | | | | | |
| European Union | 8.5 | -2.9 | 5.1 | 2.2 | 7.1 | |
| Third countries | 21.5 | 30.2 | -5.9 | -3.2 | -15.4 | |
| Total | 14.4 | 13.1 | -1.0 | -0.6 | -4.5 | |

Source: Trade and Services Statistics Division and National Accounts Division ELSTAT.

General remark: Wherever necessary, the data have been rounded up, thus, a slight difference may occur between the sum of the figures and their total.

(1) 2015: Provisional data.

(2) The data of the Intra-EU trade are adjusted to the total trade with EU countries from the year 2004 onwards. The "incomplete customs declarations" are incorporated in the trade data with third countries and, after having been completed, they will be replaced by the final data.

(3) International Trade in Goods Statistics have been revised for the period 2002 - 2014. The revision of the relevant data series resulted from the integration of additional data transmitted recently from administrative sources.

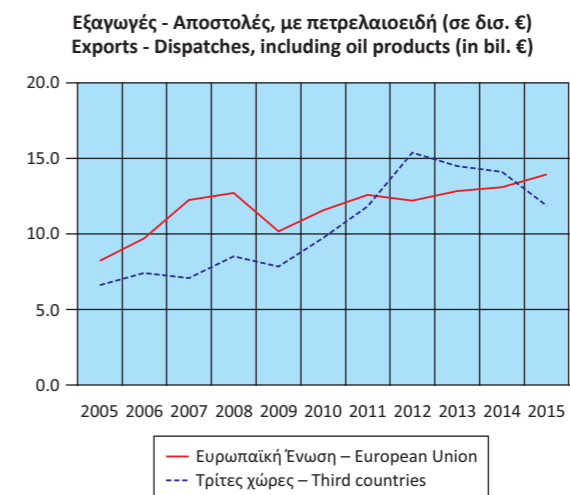

Πίνακας 22. ΕΛΛΑΣ: ΕΙΣΑΓΩΓΕΣ - ΑΦΙΞΕΙΣ, ΕΞΑΓΩΓΕΣ - ΑΠΟΣΤΟΛΕΣ, ΚΑΤΑ ΠΡΟΕΛΕΥΣΗ / ΠΡΟΟΡΙΣΜΟ, ΧΩΡΙΣ ΠΕΤΡΕΛΑΙΟΕΙΔΗ, 2005 - 2015⁽¹⁾⁽³⁾

Σε δισεκατομμύρια €

| | 2005 | 2006 | 2007 | 2008 | 2009 | 2010 |
|---|--------------|--------------|--------------|--------------|--------------|--------------|
| Εισαγωγές - Αφίξεις⁽²⁾ | | | | | | |
| Ευρωπαϊκή Ένωση | 27.22 | 30.12 | 35.77 | 36.18 | 29.99 | 26.85 |
| Τρίτες χώρες | 11.45 | 13.91 | 16.35 | 15.82 | 14.59 | 13.52 |
| Σύνολο | 38.67 | 44.03 | 52.12 | 52.00 | 44.58 | 40.36 |
| Εξαγωγές - Αποστολές⁽²⁾ | | | | | | |
| Ευρωπαϊκή Ένωση | 8.06 | 9.26 | 11.37 | 11.05 | 9.14 | 10.31 |
| Τρίτες χώρες | 5.41 | 5.71 | 4.70 | 5.63 | 5.42 | 5.65 |
| Σύνολο | 13.47 | 14.97 | 16.07 | 16.67 | 14.56 | 15.96 |
| (Ετήσια μεταβολή %) | | | | | | |
| Εισαγωγές - Αφίξεις⁽²⁾ | | | | | | |
| Ευρωπαϊκή Ένωση | 0.1 | 10.7 | 18.7 | 1.2 | -17.1 | -10.5 |
| Τρίτες χώρες | -9.9 | 21.4 | 17.5 | -3.2 | -7.8 | -7.3 |
| Σύνολο | -3.1 | 13.9 | 18.4 | -0.2 | -14.3 | -9.5 |
| Εξαγωγές - Αποστολές⁽²⁾ | | | | | | |
| Ευρωπαϊκή Ένωση | 9.6 | 14.8 | 22.8 | -2.8 | -17.3 | 12.8 |
| Τρίτες χώρες | 5.6 | 5.6 | -17.7 | 19.7 | -3.7 | 4.4 |
| Σύνολο | 7.9 | 11.1 | 7.4 | 3.7 | -12.7 | 9.7 |

Πηγή: Διεύθυνση Στατιστικών Τομέα Εμπορίου και Υπηρεσιών και Διεύθυνση Εθνικών Λογαριασμών ΕΛΣΤΑΤ.
Γενική παρατήρηση: Τυχόν διαφορές μεταξύ του αθροίσματος των επιμέρους ποσών και των συνόλων οφείλονται στη στρογγυλοποίηση.

(1) 2015: Προσωρινά στοιχεία.

(2) Τα στοιχεία του ενδοκοινοτικού εμπορίου προσαρμόζονται στο σύνολο του εμπορίου με τις χώρες της ΕΕ από το 2004 και μετά. Στα στοιχεία των τρίτων χωρών ενσωματώνονται και τα προσωρινά στοιχεία των «ελλιπών τελωνειακών διασαφήσεων», τα οποία μετά τη συμπλήρωσή τους θα αντικαθίστανται από τα αντίστοιχα οριστικά.

(3) Τα στοιχεία Διεθνούς Εμπορίου Αγαθών για τη χρονολογική σειρά 2002 - 2014 έχουν αναθεωρηθεί λόγω της ενσωμάτωσης πρόσθετων στοιχείων, τα οποία διαβίβαστηκαν από διοικητικές πηγές.

Εισαγωγές - Αφίξεις, χωρίς πετρελαιοειδή (σε δισ. €)
Imports - Arrivals, excluding oil products (in bil. €)

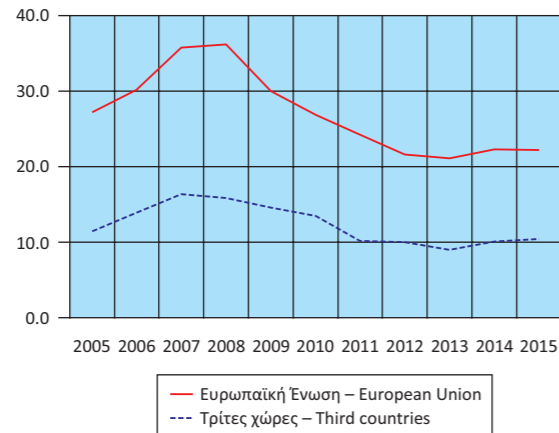

Table 22. GREECE: IMPORTS - ARRIVALS, EXPORTS - DISPATCHES, BY AREA OF ORIGIN / DESTINATION, EXCLUDING OIL PRODUCTS, 2005 - 2015⁽¹⁾⁽³⁾

In billion €

| | 2011 | 2012 | 2013 | 2014 | 2015 | |
|---|--------------|--------------|--------------|--------------|--------------|--|
| Imports - Arrivals⁽²⁾ | | | | | | |
| European Union | 24.22 | 21.57 | 21.08 | 22.31 | 22.26 | |
| Third countries | 10.15 | 10.04 | 8.95 | 10.13 | 10.45 | |
| Total | 34.37 | 31.61 | 30.03 | 32.44 | 32.71 | |
| Exports - Dispatches⁽²⁾ | | | | | | |
| European Union | 11.24 | 10.71 | 10.72 | 10.91 | 12.09 | |
| Third countries | 5.89 | 6.48 | 6.15 | 6.00 | 6.28 | |
| Total | 17.13 | 17.19 | 16.87 | 16.91 | 18.38 | |
| (Year-on-year change %) | | | | | | |
| Imports - Arrivals⁽²⁾ | | | | | | |
| European Union | -9.8 | -11.0 | -2.3 | 5.8 | -0.2 | |
| Third countries | -24.9 | -1.1 | -10.9 | 13.2 | 3.1 | |
| Total | -14.8 | -8.0 | -5.0 | 8.0 | 0.8 | |
| Exports - Dispatches⁽²⁾ | | | | | | |
| European Union | 9.0 | -4.7 | 0.1 | 1.8 | 10.9 | |
| Third countries | 4.2 | 10.0 | -5.1 | -2.4 | 4.7 | |
| Total | 7.3 | 0.3 | -1.9 | 0.2 | 8.7 | |

Source: Trade and Services Statistics Division and National Accounts Division ELSTAT.

General remark: Wherever necessary, the data have been rounded up, thus, a slight difference may occur between the sum of the figures and their total.

(1) 2015: Provisional data.

(2) The data of the Intra-EU trade are adjusted to the total trade with EU countries from the year 2004 onwards. The "incomplete customs declarations" are incorporated in the trade data with third countries and, after having been completed, they will be replaced by the final data.

(3) International Trade in Goods Statistics have been revised for the period 2002 - 2014. The revision of the relevant data series resulted from the integration of additional data transmitted recently from administrative sources.

Εξαγωγές - Αποστολές, χωρίς πετρελαιοειδή (σε δισ. €)
Exports - Dispatches, excluding oil products (in bil. €)

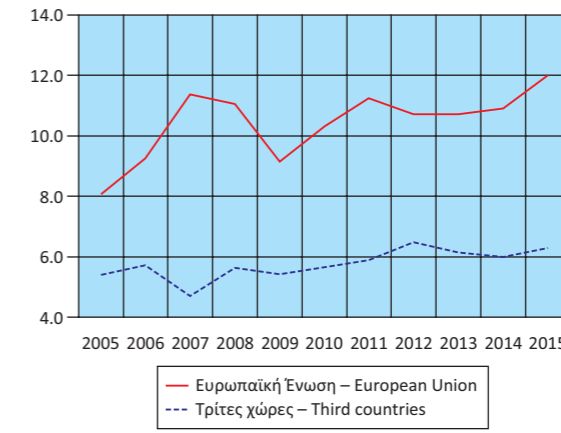

Πίνακας 23. ΕΛΛΑΣ: ΕΙΣΑΓΩΓΕΣ - ΑΦΙΞΕΙΣ, ΕΞΑΓΩΓΕΣ - ΑΠΟΣΤΟΛΕΣ, ΚΑΤΑ ΠΡΟΕΛΕΥΣΗ / ΠΡΟΟΡΙΣΜΟ, ΜΕ ΠΕΤΡΕΛΑΙΟΕΙΔΗ, ΤΡΙΜΗΝΙΑΙΑ ΣΤΟΙΧΕΙΑ, 2012 - 2016⁽¹⁾⁽³⁾

Σε δισεκατομμύρια €

| | 2012 Q4 | 2013 Q1 | 2013 Q2 | 2013 Q3 | 2013 Q4 | 2014 Q1 | 2014 Q2 |
|---|--------------|--------------|--------------|--------------|--------------|--------------|--------------|
| Εισαγωγές - Αφίξεις⁽²⁾ | | | | | | | |
| Ευρωπαϊκή Ένωση | 6.02 | 5.30 | 5.61 | 5.51 | 5.71 | 5.40 | 5.83 |
| Τρίτες χώρες | 6.76 | 6.55 | 6.03 | 6.42 | 5.87 | 6.64 | 6.09 |
| Σύνολο | 12.78 | 11.85 | 11.64 | 11.93 | 11.58 | 12.04 | 11.92 |
| Εξαγωγές - Αποστολές⁽²⁾ | | | | | | | |
| Ευρωπαϊκή Ένωση | 3.22 | 2.94 | 3.45 | 3.37 | 3.05 | 2.97 | 3.37 |
| Τρίτες χώρες | 4.57 | 3.45 | 3.70 | 3.75 | 3.57 | 3.39 | 3.44 |
| Σύνολο | 7.78 | 6.40 | 7.15 | 7.12 | 6.62 | 6.36 | 6.81 |
| (Ετήσια μεταβολή %) | | | | | | | |
| Εισαγωγές - Αφίξεις⁽²⁾ | | | | | | | |
| Ευρωπαϊκή Ένωση | -1.1 | -6.0 | 0.9 | -0.1 | -5.2 | 1.9 | 3.9 |
| Τρίτες χώρες | 23.5 | -8.1 | -9.1 | 2.2 | -13.2 | 1.3 | 1.0 |
| Σύνολο | 10.5 | -7.2 | -4.5 | 1.1 | -9.4 | 1.6 | 2.4 |
| Εξαγωγές - Αποστολές⁽²⁾ | | | | | | | |
| Ευρωπαϊκή Ένωση | 1.4 | 3.7 | 12.6 | 9.6 | -5.1 | 0.9 | -2.5 |
| Τρίτες χώρες | 47.0 | 3.8 | 0.3 | -1.2 | -21.8 | -1.8 | -6.9 |
| Σύνολο | 24.0 | 3.7 | 5.9 | 3.6 | -14.9 | -0.5 | -4.8 |

Πηγή: Διεύθυνση Στατιστικών Τομέα Εμπορίου και Υπηρεσιών ΕΛΣΤΑΤ.

Γενική παρατήρηση: Τυχόν διαφορές μεταξύ του αθροίσματος των επιμέρους ποσών και των συνόλων οφείλονται στη στρογγυλοποίηση.

(1) 2015, 2016: Προσωρινά στοιχεία.

(2) Τα στοιχεία του ενδοκοινοτικού εμπορίου προσαρμόζονται στο σύνολο του εμπορίου με τις χώρες της ΕΕ από το 2004 και μετά. Στα στοιχεία των τρίτων χωρών ενσωματώνονται και τα προσωρινά στοιχεία των «ελλιπών τελωνειακών διασαφήσεων», τα οποία μετά τη συμπλήρωσή τους θα αντικαθίστανται από τα αντίστοιχα οριστικά.

(3) Τα στοιχεία Διεθνούς Εμπορίου Αγαθών για τη χρονολογική σειρά 2002 - 2014 έχουν αναθεωρηθεί λόγω της ενσωμάτωσης πρόσθετων στοιχείων, τα οποία διαβίβαστηκαν από διοικητικές πηγές.

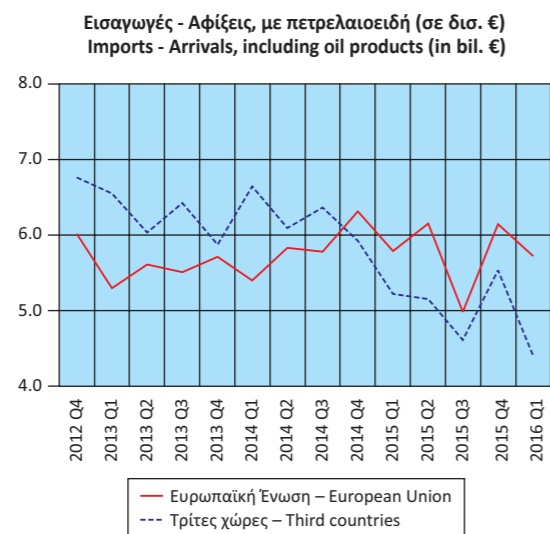

TABLE 23. GREECE: IMPORTS - ARRIVALS, EXPORTS - DISPATCHES, BY AREA OF ORIGIN / DESTINATION, INCLUDING OIL PRODUCTS, QUARTERLY DATA, 2012 - 2016⁽¹⁾⁽³⁾

In billion €

| | 2014 Q3 | 2014 Q4 | 2015 Q1 | 2015 Q2 | 2015 Q3 | 2015 Q4 | 2016 Q1 |
|---|--------------|--------------|--------------|--------------|--------------|--------------|--------------|
| Imports - Arrivals⁽²⁾ | | | | | | | |
| European Union | 5.78 | 6.31 | 5.79 | 6.15 | 4.98 | 6.14 | 5.72 |
| Third countries | 6.36 | 5.92 | 5.22 | 5.15 | 4.61 | 5.53 | 4.40 |
| Total | 12.14 | 12.23 | 11.01 | 11.29 | 9.59 | 11.67 | 10.12 |
| Exports - Dispatches⁽²⁾ | | | | | | | |
| European Union | 3.32 | 3.44 | 3.41 | 3.63 | 3.58 | 3.42 | 3.42 |
| Third countries | 3.55 | 3.63 | 2.87 | 3.12 | 2.69 | 3.18 | 2.31 |
| Total | 6.87 | 7.07 | 6.28 | 6.74 | 6.27 | 6.59 | 5.72 |
| (Year-on-year change %) | | | | | | | |
| Imports - Arrivals⁽²⁾ | | | | | | | |
| European Union | 4.9 | 10.5 | 7.2 | 5.4 | -13.8 | -2.6 | -1.2 |
| Third countries | -0.9 | 0.9 | -21.4 | -15.4 | -27.5 | -6.7 | -15.7 |
| Total | 1.8 | 5.6 | -8.5 | -5.2 | -20.9 | -4.6 | -8.1 |
| Exports - Dispatches⁽²⁾ | | | | | | | |
| European Union | -1.3 | 12.7 | 14.7 | 7.8 | 7.8 | -0.7 | 0.2 |
| Third countries | -5.4 | 1.7 | -15.3 | -9.5 | -24.3 | -12.5 | -19.8 |
| Total | -3.5 | 6.8 | -1.3 | -1.0 | -8.8 | -6.8 | -8.9 |

Source: Trade and Services Statistics Division ELSTAT.

General remark: Wherever necessary, the data have been rounded up, thus, a slight difference may occur between the sum of the figures and their total.

(1) 2015, 2016: Provisional data.

(2) The data of the Intra-EU trade are adjusted to the total trade with EU countries from the year 2004 onwards. The "incomplete customs declarations" are incorporated in the trade data with third countries and, after having been completed, they will be replaced by the final data.

(3) International Trade in Goods Statistics have been revised for the period 2002 - 2014. The revision of the relevant data series resulted from the integration of additional data transmitted recently from administrative sources.

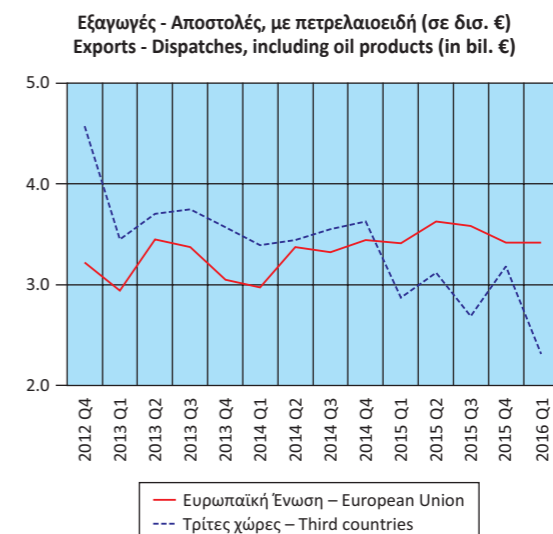

Πίνακας 24. ΕΛΛΑΣ: ΕΙΣΑΓΩΓΕΣ - ΑΦΙΞΕΙΣ, ΕΞΑΓΩΓΕΣ - ΑΠΟΣΤΟΛΕΣ, ΚΑΤΑ ΠΡΟΕΛΕΥΣΗ / ΠΡΟΟΡΙΣΜΟ, ΧΩΡΙΣ ΠΕΤΡΕΛΑΙΟΕΙΔΗ, ΤΡΙΜΗΝΙΑΙΑ ΣΤΟΙΧΕΙΑ, 2012 - 2015⁽¹⁾⁽³⁾

Σε δισεκατομμύρια €

| | 2012 Q4 | 2013 Q1 | 2013 Q2 | 2013 Q3 | 2013 Q4 | 2014 Q1 | 2014 Q2 |
|---|-------------|-------------|-------------|-------------|-------------|-------------|-------------|
| Εισαγωγές - Αφίξεις⁽²⁾ | | | | | | | |
| Ευρωπαϊκή Ένωση | 5.67 | 5.09 | 5.30 | 5.20 | 5.48 | 5.17 | 5.58 |
| Τρίτες χώρες | 2.30 | 2.20 | 2.36 | 2.22 | 2.17 | 2.98 | 2.63 |
| Σύνολο | 7.97 | 7.30 | 7.66 | 7.42 | 7.65 | 8.14 | 8.21 |
| Εξαγωγές - Αποστολές⁽²⁾ | | | | | | | |
| Ευρωπαϊκή Ένωση | 2.73 | 2.66 | 2.78 | 2.63 | 2.65 | 2.57 | 2.73 |
| Τρίτες χώρες | 1.80 | 1.42 | 1.50 | 1.49 | 1.73 | 1.34 | 1.43 |
| Σύνολο | 4.54 | 4.08 | 4.28 | 4.13 | 4.38 | 3.91 | 4.16 |
| (Ετήσια μεταβολή %) | | | | | | | |
| Εισαγωγές - Αφίξεις⁽²⁾ | | | | | | | |
| Ευρωπαϊκή Ένωση | -2.3 | -5.2 | 0.8 | -1.2 | -3.4 | 1.4 | 5.2 |
| Τρίτες χώρες | 3.6 | -14.9 | -12.5 | -9.5 | -5.8 | 35.1 | 11.4 |
| Σύνολο | -0.7 | -8.4 | -3.7 | -3.9 | -4.1 | 11.6 | 7.1 |
| Εξαγωγές - Αποστολές⁽²⁾ | | | | | | | |
| Ευρωπαϊκή Ένωση | -1.0 | 1.9 | 2.2 | -0.4 | -3.2 | -3.3 | -1.8 |
| Τρίτες χώρες | 8.2 | -6.4 | -8.8 | -1.2 | -4.0 | -5.8 | -4.9 |
| Σύνολο | 2.4 | -1.2 | -2.0 | -0.7 | -3.5 | -4.2 | -2.9 |

Πηγή: Διεύθυνση Στατιστικών Τομέα Εμπορίου και Υπηρεσιών ΕΛΣΤΑΤ.

Γενική παρατήρηση: Τυχόν διαφορές μεταξύ του αθροίσματος των επιμέρους ποσών και των συνόλων οφείλονται στη στρογγυλοποίηση.

(1) 2015, 2016: Προσωρινά στοιχεία.

(2) Τα στοιχεία του ενδοκοινοτικού εμπορίου προσαρμόζονται στο σύνολο του εμπορίου με τις χώρες της ΕΕ από το 2004 και μετά. Στα στοιχεία των τρίτων χωρών ενσωματώνονται και τα προσωρινά στοιχεία των «ελλειπόντων τελωνειακών διασαφήσεων», τα οποία μετά τη συμπλήρωσή τους θα αντικαθίστανται από τα αντίστοιχα οριστικά.

(3) Τα στοιχεία Διεθνούς Εμπορίου Αγαθών για τη χρονολογική σειρά 2002 - 2014 έχουν αναθεωρηθεί λόγω της ενσωμάτωσης πρόσθετων στοιχείων, τα οποία διαβίβαστηκαν από διοικητικές πηγές.

Εισαγωγές - Αφίξεις, χωρίς πετρελαιοειδή (σε δισ. €)
Imports - Arrivals, excluding oil products (in bil. €)

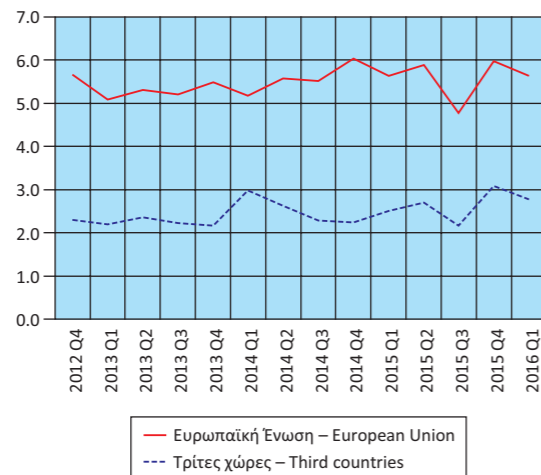

TABLE 24. GREECE: IMPORTS - ARRIVALS, EXPORTS - DISPATCHES, BY AREA OF ORIGIN / DESTINATION, EXCLUDING OIL PRODUCTS, QUARTERLY DATA, 2012 - 2015⁽¹⁾⁽³⁾

In billion €

| | 2014 Q3 | 2014 Q4 | 2015 Q1 | 2015 Q2 | 2015 Q3 | 2015 Q4 | 2016 Q1 |
|---|-------------|-------------|-------------|-------------|--------------|-------------|-------------|
| Imports - Arrivals⁽²⁾ | | | | | | | |
| European Union | 5.52 | 6.04 | 5.63 | 5.89 | 4.78 | 5.97 | 5.64 |
| Third countries | 2.29 | 2.24 | 2.50 | 2.70 | 2.17 | 3.08 | 2.77 |
| Total | 7.80 | 8.29 | 8.13 | 8.59 | 6.94 | 9.05 | 8.40 |
| Exports - Dispatches⁽²⁾ | | | | | | | |
| European Union | 2.67 | 2.94 | 2.99 | 3.13 | 2.96 | 3.01 | 3.11 |
| Third countries | 1.45 | 1.78 | 1.48 | 1.62 | 1.41 | 1.77 | 1.36 |
| Total | 4.12 | 4.72 | 4.47 | 4.75 | 4.37 | 4.78 | 4.47 |
| (Year-on-year change %) | | | | | | | |
| Imports - Arrivals⁽²⁾ | | | | | | | |
| European Union | 6.1 | 10.2 | 9.0 | 5.5 | -13.4 | -1.2 | 0.0 |
| Third countries | 2.7 | 3.6 | -16.0 | 2.8 | -5.2 | 37.2 | 10.7 |
| Total | 5.1 | 8.4 | -0.1 | 4.7 | -11.0 | 9.2 | 3.3 |
| Exports - Dispatches⁽²⁾ | | | | | | | |
| European Union | 1.3 | 11.1 | 16.3 | 14.7 | 10.9 | 2.5 | 3.9 |
| Third countries | -2.9 | 2.9 | 10.7 | 13.3 | -2.5 | -0.7 | -8.3 |
| Total | -0.2 | 7.8 | 14.4 | 14.2 | 6.2 | 1.3 | -0.2 |

Source: Trade and Services Statistics Division ELSTAT.

General remark: Wherever necessary, the data have been rounded up, thus, a slight difference may occur between the sum of the figures and their total.

(1) 2015, 2016: Provisional data.

(2) The data of the Intra-EU trade are adjusted to the total trade with EU countries from the year 2004 onwards. The "incomplete customs declarations" are incorporated in the trade data with third countries and, after having been completed, they will be replaced by the final data.

(3) International Trade in Goods Statistics have been revised for the period 2002 - 2014. The revision of the relevant data series resulted from the integration of additional data transmitted recently from administrative sources.

Εξαγωγές - Αποστολές, χωρίς πετρελαιοειδή (σε δισ. €)
Exports - Dispatches, excluding oil products (in bil. €)

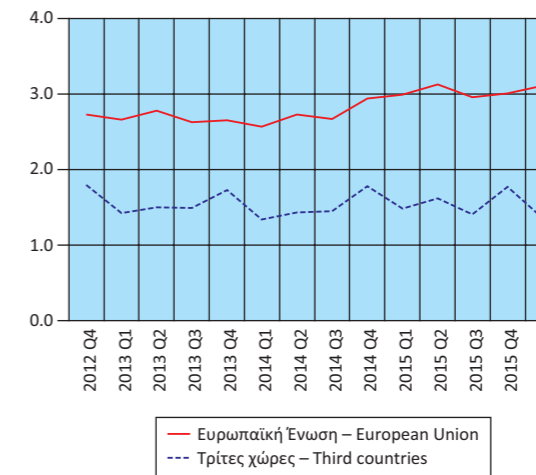

Πίνακας 25. ΕΛΛΑΣ: ΕΙΣΑΓΩΓΕΣ - ΑΦΙΞΕΙΣ, ΕΞΑΓΩΓΕΣ - ΑΠΟΣΤΟΛΕΣ, ΚΑΤΑ ΧΩΡΑ ΠΡΟΕΛΕΥΣΗΣ / ΠΡΟΟΡΙΣΜΟΥ, ΜΕ ΠΕΤΡΕΛΑΙΟΕΙΔΗ, 2005, 2010, 2015⁽¹⁾⁽⁴⁾
 Table 25. GREECE: IMPORTS - ARRIVALS, EXPORTS - DISPATCHES, BY AREA OF ORIGIN / DESTINATION, INCLUDING OIL PRODUCTS, 2005, 2010, 2015⁽¹⁾⁽⁴⁾

Σε δισεκατομμύρια €

In billion €

| Χώρες ⁽²⁾ | 2005 | | 2010 | | 2015 | | Countries ⁽²⁾ |
|---|------------|----------------------------------|------------|----------------------------------|------------|----------------------------------|---|
| | Αξία Value | Ποσοστό συνόλου Percent of total | Αξία Value | Ποσοστό συνόλου Percent of total | Αξία Value | Ποσοστό συνόλου Percent of total | |
| Εισαγωγές - Αφίξεις⁽³⁾ | | | | | | | Imports - Arrivals⁽³⁾ |
| Γερμανία | 6.68 | 14.4 | 6.03 | 11.6 | 4.69 | 10.8 | Germany |
| Ιταλία | 6.05 | 13.0 | 5.21 | 10.0 | 3.64 | 8.3 | Italy |
| Ρωσία | 3.44 | 7.4 | 4.83 | 9.3 | 3.40 | 7.8 | Russia |
| Κίνα | 1.70 | 3.7 | 2.86 | 5.5 | 2.55 | 5.9 | China |
| Ολλανδία | 2.66 | 5.7 | 2.66 | 5.1 | 2.41 | 5.5 | Netherlands |
| Γαλλία | 2.88 | 6.2 | 2.59 | 5.0 | 1.95 | 4.5 | France |
| Νότια Κορέα | 1.18 | 2.5 | 1.83 | 3.5 | 1.47 | 3.4 | South Korea |
| Βέλγιο | 1.65 | 3.6 | 1.70 | 3.3 | 1.44 | 3.3 | Belgium |
| ΗΠΑ | 1.14 | 2.5 | 1.64 | 3.2 | 0.60 | 1.4 | United States |
| Ισπανία | 1.83 | 4.0 | 1.61 | 3.1 | 1.60 | 3.7 | Spain |
| Λοιπές χώρες | 17.22 | 37.1 | 21.18 | 40.6 | 19.83 | 45.5 | Other countries |
| Εξαγωγές - Αποστολές⁽³⁾ | | | | | | | Exports - Dispatches⁽³⁾ |
| Γερμανία | 1.86 | 12.5 | 1.96 | 9.2 | 1.89 | 7.3 | Germany |
| Ιταλία | 1.66 | 11.2 | 1.95 | 9.2 | 2.93 | 11.3 | Italy |
| Κύπρος | 0.93 | 6.2 | 1.45 | 6.8 | 1.54 | 6.0 | Cyprus |
| Τουρκία | 0.74 | 5.0 | 1.26 | 5.9 | 1.71 | 6.6 | Turkey |
| Βουλγαρία | 0.82 | 5.5 | 1.15 | 5.4 | 1.35 | 5.2 | Bulgaria |
| Ηνωμένο Βασίλειο | 1.02 | 6.9 | 1.02 | 4.8 | 1.10 | 4.2 | United Kingdom |
| ΗΠΑ | 0.78 | 5.2 | 1.02 | 4.8 | 1.25 | 4.8 | United States |
| Γαλλία | 0.65 | 4.4 | 0.66 | 3.1 | 0.67 | 2.6 | France |
| Ρουμανία | 0.41 | 2.8 | 0.64 | 3.0 | 0.73 | 2.8 | Romania |
| Γιβραλτάρ | 0.04 | 0.3 | 0.63 | 3.0 | 0.40 | 1.5 | Gibraltar |
| Λοιπές χώρες | 5.96 | 40.1 | 9.55 | 44.8 | 12.33 | 47.6 | Other countries |

Πηγή: Διεύθυνση Στατιστικών Τομέα Εμπορίου και Υπηρεσιών ΕΛΣΤΑΤ.
 Γενική παρατήρηση: Τυχόν διαφορές μεταξύ του αθροίσματος των επιμέρους ποσών και των συνόλων οφείλονται στη στρογγυλοποίηση.
 (1) 2015: Προσωρινά στοιχεία.
 (2) Οι χώρες εμφανίζονται σε φθίνουσα σειρά, με βάση τις εισαγωγές και τις εξαγωγές, αντίστοιχα, του 2010.
 (3) Τα στοιχεία του ενδοκοινοτικού εμπορίου προσαρμόζονται στο σύνολο του εμπορίου με τις χώρες της ΕΕ από το 2004 και μετά. Στα στοιχεία των τρίτων χωρών ενσωματώνονται και τα προσωρινά στοιχεία των «ελλιπών τελωνειακών διασαφήσεων», τα οποία μετά τη συμπλήρωσή τους θα αντικαθίστανται από τα αντίστοιχα οριστικά.
 (4) Τα στοιχεία Διεθνούς Εμπορίου Αγαθών για τη χρονολογική σειρά 2002-2014 έχουν αναθεωρηθεί λόγω της ενσωμάτωσης πρόσθετων στοιχείων, τα οποία διαβιβάστηκαν από διοικητικές πηγές.

Source: Trade and Services Statistics Division ELSTAT.
 General remark: Wherever necessary, the data have been rounded up, thus, a slight difference may occur between the sum of the figures and their total.
 (1) 2015: Provisional data.
 (2) The countries are ranked in descending order according to the imports and exports, respectively, of 2010.
 (3) The data of the Intra-EU trade are adjusted to the total trade with EU countries from 2004 onwards. The "incomplete customs declarations" are incorporated in the trade data with third countries and, after having been completed, they will be replaced by the final data.
 (4) International Trade in Goods Statistics have been revised for the period 2002-2014. The revision of the relevant data series resulted from the integration of additional data transmitted recently from administrative sources.

Εισαγωγές - Αφίξεις
Imports - Arrivals

2005

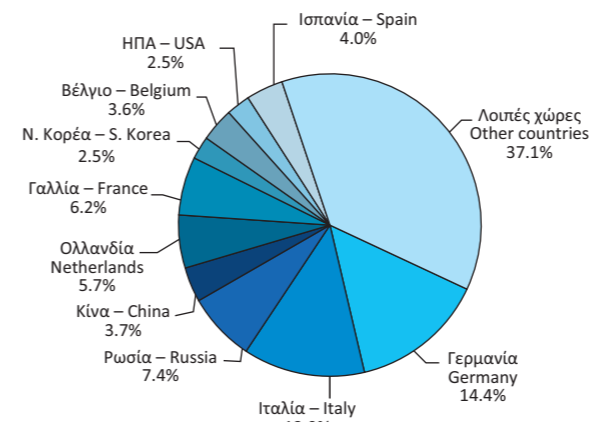

Εξαγωγές - Αποστολές
Exports - Dispatches

2005

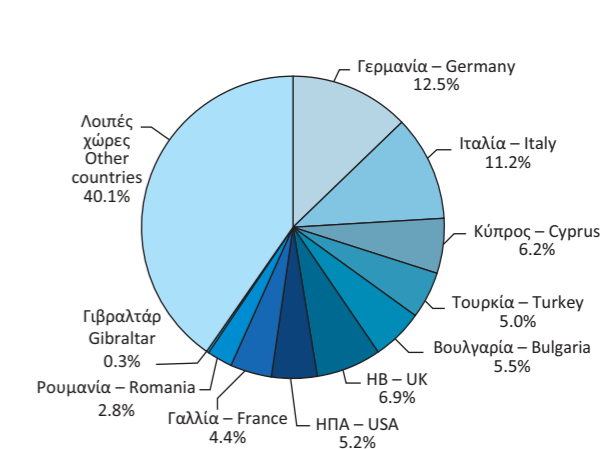

2010

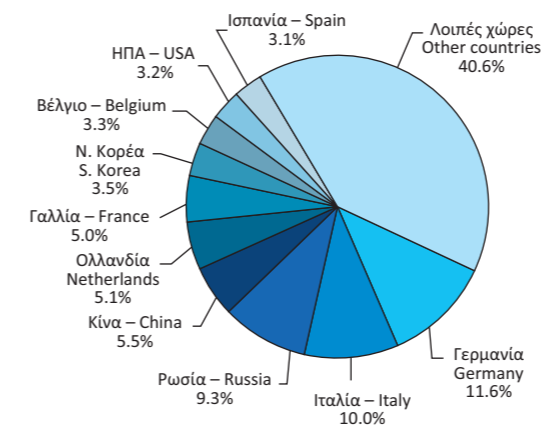

2010

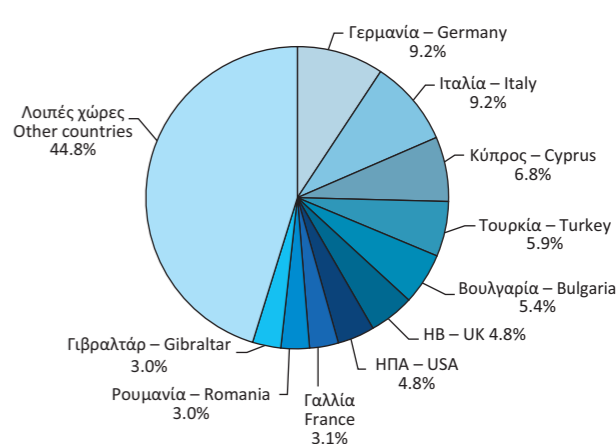

2015

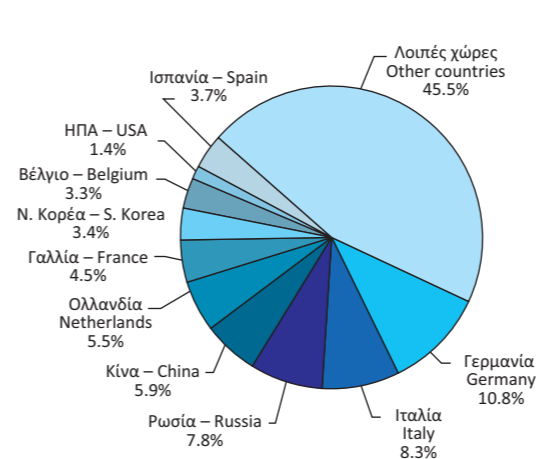

2015

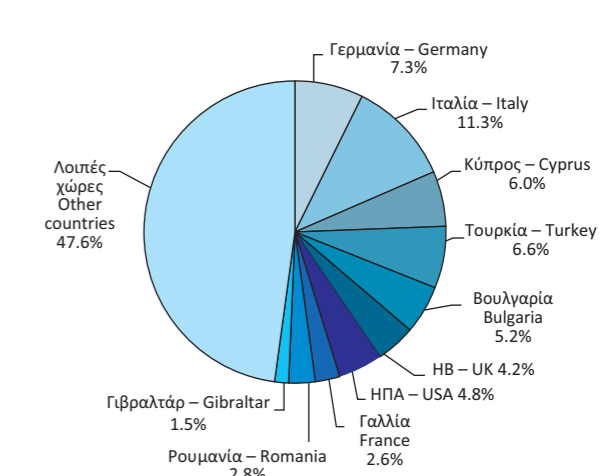

Πίνακας 26. ΕΛΛΑΣ: ΕΙΣΑΓΩΓΕΣ - ΑΦΙΞΕΙΣ, ΚΑΤΑ ΚΥΡΙΕΣ ΚΑΤΗΓΟΡΙΕΣ ΠΡΟΪΟΝΤΩΝ ΤΗΣ ΤΤΔΕ⁽¹⁾, 2005 - 2015⁽²⁾⁽⁴⁾

Σε δισεκατομμύρια €

| | 2005 | 2006 | 2007 | 2008 | 2009 | 2010 |
|--------------------------------------|--------------|--------------|--------------|--------------|--------------|--------------|
| Σύνολο⁽³⁾ | 46.44 | 53.57 | 61.86 | 65.53 | 53.14 | 52.15 |
| Πρωτογενή αγαθά (0-4) | 14.25 | 16.51 | 17.80 | 22.21 | 16.10 | 19.58 |
| Τρόφιμα, ποτά, καπνός (0+1) | 5.02 | 5.30 | 6.01 | 6.33 | 5.96 | 5.82 |
| Πρώτες ύλες (2+4) | 1.30 | 1.46 | 1.87 | 2.03 | 1.32 | 1.49 |
| Προϊόντα ενέργειας (3) | 7.94 | 9.76 | 9.92 | 13.85 | 8.82 | 12.28 |
| Βιομηχανικά αγαθά (5-8) | 31.65 | 36.30 | 42.66 | 42.84 | 36.73 | 31.89 |
| Χημικά (5) | 6.58 | 7.15 | 8.09 | 8.63 | 7.91 | 7.52 |
| Μηχανές και εξοπλισμός μεταφορών (7) | 12.98 | 15.11 | 18.29 | 17.64 | 16.26 | 12.64 |
| Άλλα βιομηχανικά αγαθά (6+8) | 12.09 | 14.04 | 16.28 | 16.57 | 12.56 | 11.73 |
| Προϊόντα, μη κατονομαζόμενα (9) | 0.53 | 0.77 | 1.40 | 0.48 | 0.31 | 0.68 |
| (Ετήσια μεταβολή %) | | | | | | |
| Σύνολο⁽³⁾ | 2.9 | 15.4 | 15.5 | 5.9 | -18.9 | -1.9 |
| Πρωτογενή αγαθά (0-4) | 23.8 | 15.8 | 7.8 | 24.8 | -27.5 | 21.6 |
| Τρόφιμα, ποτά, καπνός (0+1) | 3.8 | 5.6 | 13.5 | 5.3 | -5.9 | -2.4 |
| Πρώτες ύλες (2+4) | 1.8 | 12.4 | 28.1 | 9.0 | -35.2 | 12.8 |
| Προϊόντα ενέργειας (3) | 46.9 | 22.8 | 1.6 | 39.7 | -36.3 | 39.2 |
| Βιομηχανικά αγαθά (5-8) | -4.7 | 14.7 | 17.5 | 0.4 | -14.2 | -13.2 |
| Χημικά (5) | 9.5 | 8.7 | 13.1 | 6.6 | -8.3 | -5.0 |
| Μηχανές και εξοπλισμός μεταφορών (7) | -14.5 | 16.4 | 21.1 | -3.6 | -7.8 | -22.3 |
| Άλλα βιομηχανικά αγαθά (6+8) | 0.5 | 16.1 | 16.0 | 1.8 | -24.2 | -6.6 |
| Προϊόντα, μη κατονομαζόμενα (9) | 28.2 | 43.8 | 82.8 | -65.7 | -36.2 | 122.7 |

Πηγή: Διεύθυνση Στατιστικών Τομέα Εμπορίου και Υπηρεσιών ΕΛΣΤΑΤ.

Γενική παρατήρηση: Τυχόν διαφορές μεταξύ του αθροίσματος των επιμέρους ποσών και των συνόλων οφείλονται στη στρογγυλοποίηση.

(1) ΤΤΔΕ: Τυποποιημένη Ταξινόμηση (του) Διεθνούς Εμπορίου.

(2) 2015: Προσωρινά στοιχεία.

(3) Τα στοιχεία του ενδοκοινοτικού εμπορίου προσαρμόζονται στο σύνολο του εμπορίου με τις χώρες της ΕΕ από το 2004 και μετά. Στα στοιχεία των τρίτων χωρών ενσωματώνονται και τα προσωρινά στοιχεία των «ελλiptών τελωνειακών διασαφήσεων», τα οποία μετά τη συμπλήρωσή τους θα αντικαθίστανται από τα αντίστοιχα οριστικά.

(4) Τα στοιχεία Διεθνούς Εμπορίου Αγαθών για τη χρονολογική σειρά 2002 - 2014 έχουν αναθεωρηθεί λόγω της ενσωμάτωσης πρόσθετων στοιχείων, τα οποία διαβίβαστηκαν από διοικητικές πηγές.

Εισαγωγές - Αφίξεις, κατά κύριες κατηγορίες προϊόντων (σε δισ. €)
Imports - Arrivals, by main product categories (in bil. €)

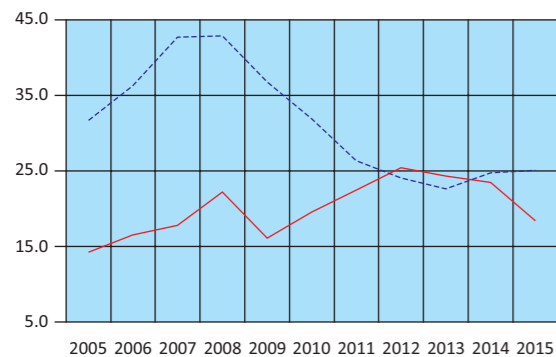

Εισαγωγές - Αφίξεις πρωτογενών αγαθών (σε δισ. €)
Imports - Arrivals of primary goods (in bil. €)

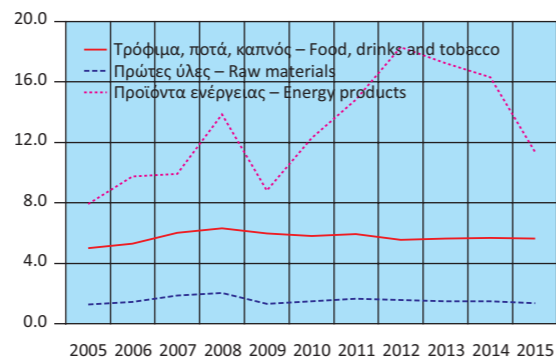

Εισαγωγές - Αφίξεις βιομηχανικών αγαθών (σε δισ. €)
Imports - Arrivals of manufactured goods (in bil. €)

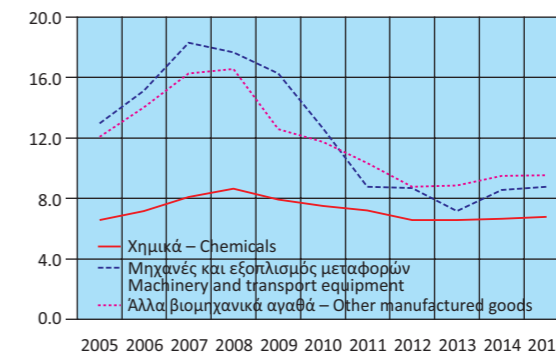

Εισαγωγές - Αφίξεις, κατά κύριες κατηγορίες προϊόντων (ετήσια μεταβολή %)
Imports - Arrivals, by main product categories (y-o-y change %)

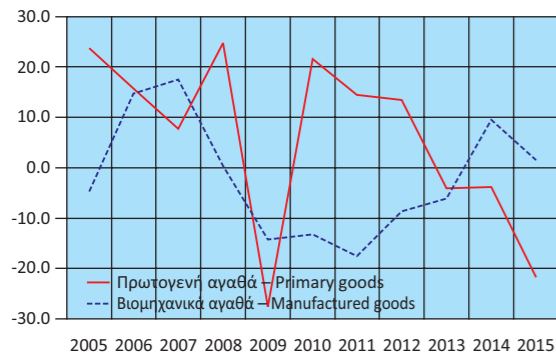

Εισαγωγές - Αφίξεις πρωτογενών αγαθών (ετήσια μεταβολή %)
Imports - Arrivals of primary goods (y-o-y change %)



Εισαγωγές - Αφίξεις βιομηχανικών αγαθών (ετήσια μεταβολή %)
Imports - Arrivals of manufactured goods (y-o-y change %)

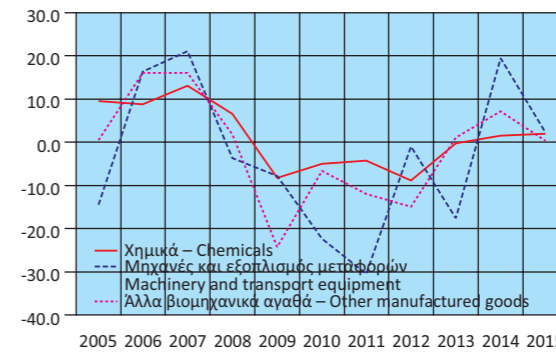

TABLE 26. GREECE: IMPORTS - ARRIVALS, BY MAIN PRODUCT CATEGORIES ACCORDING TO SITC⁽¹⁾, 2005 - 2015⁽²⁾⁽⁴⁾

In billion €

| | 2011 | 2012 | 2013 | 2014 | 2015 | |
|--------------------------------------|--------------|--------------|--------------|--------------|--------------|--|
| Σύνολο⁽³⁾ | 48.89 | 49.54 | 47.00 | 48.33 | 43.57 | Total⁽³⁾ |
| Πρωτογενή αγαθά (0-4) | 22.42 | 25.42 | 24.36 | 23.45 | 18.37 | Primary goods (0-4) |
| Τρόφιμα, ποτά, καπνός (0+1) | 5.94 | 5.54 | 5.66 | 5.67 | 5.65 | Food, drinks and tobacco (0+1) |
| Πρώτες ύλες (2+4) | 1.66 | 1.59 | 1.47 | 1.48 | 1.38 | Raw materials (2+4) |
| Προϊόντα ενέργειας (3) | 14.81 | 18.28 | 17.23 | 16.30 | 11.34 | Energy products (3) |
| Βιομηχανικά αγαθά (5-8) | 26.32 | 24.05 | 22.60 | 24.74 | 25.10 | Manufactured goods (5-8) |
| Χημικά (5) | 7.20 | 6.57 | 6.56 | 6.66 | 6.79 | Chemicals (5) |
| Μηχανές και εξοπλισμός μεταφορών (7) | 8.79 | 8.70 | 7.17 | 8.57 | 8.76 | Machinery and transport equipment (7) |
| Άλλα βιομηχανικά αγαθά (6+8) | 10.33 | 8.78 | 8.87 | 9.51 | 9.55 | Other manufactured goods (6+8) |
| Προϊόντα, μη κατονομαζόμενα (9) | 0.16 | 0.07 | 0.04 | 0.14 | 0.10 | Products, not elsewhere classified (9) |
| (Year-on-year change %) | | | | | | |
| Σύνολο⁽³⁾ | -6.2 | 1.3 | -5.1 | 2.8 | -9.8 | Total⁽³⁾ |
| Πρωτογενή αγαθά (0-4) | 14.5 | 13.4 | -4.1 | -3.8 | -21.7 | Primary goods (0-4) |
| Τρόφιμα, ποτά, καπνός (0+1) | 2.2 | -6.7 | 2.1 | 0.2 | -0.3 | Food, drinks and tobacco (0+1) |
| Πρώτες ύλες (2+4) | 11.5 | -3.9 | -7.3 | 0.5 | -6.9 | Raw materials (2+4) |
| Προϊόντα ενέργειας (3) | 20.7 | 23.4 | -5.7 | -5.4 | -30.4 | Energy products (3) |
| Βιομηχανικά αγαθά (5-8) | -17.5 | -8.6 | -6.1 | 9.5 | 1.5 | Manufactured goods (5-8) |
| Χημικά (5) | -4.2 | -8.8 | -0.2 | 1.5 | 2.0 | Chemicals (5) |
| Μηχανές και εξοπλισμός μεταφορών (7) | -30.5 | -1.0 | -17.6 | 19.5 | 2.3 | Machinery and transport equipment (7) |
| Άλλα βιομηχανικά αγαθά (6+8) | -11.9 | -15.0 | 1.0 | 7.2 | 0.4 | Other manufactured goods (6+8) |
| Προϊόντα, μη κατονομαζόμενα (9) | -76.8 | -55.1 | -49.1 | 286.9 | -27.1 | Products, not elsewhere classified (9) |

Source: Trade and Services Statistics Division ELSTAT.

General remark: Wherever necessary, the data have been rounded up, thus, a slight difference may occur between the sum of the figures and their total.

(1) SITC: Standard International Trade Classification.

(2) 2015: Provisional data.

(3) The data of the Intra-EU trade are adjusted to the total trade with EU countries from the year 2004 onwards. The "incomplete customs declarations" are incorporated in the trade data with third countries and, after having been completed, they will be replaced by the final data.

(4) International Trade in Goods Statistics have been revised for the period 2002 - 2014. The revision of the relevant data series resulted from the integration of additional data transmitted recently from administrative sources.

Πίνακας 27. ΕΛΛΑΣ: ΕΞΑΓΩΓΕΣ - ΑΠΟΣΤΟΛΕΣ, ΚΑΤΑ ΚΥΡΙΕΣ ΚΑΤΗΓΟΡΙΕΣ ΠΡΟΪΟΝΤΩΝ ΤΗΣ ΤΤΔΕ⁽¹⁾, 2005 - 2015⁽²⁾⁽⁴⁾

Σε δισεκατομμύρια €

| | 2005 | 2006 | 2007 | 2008 | 2009 | 2010 |
|--------------------------------------|--------------|--------------|--------------|--------------|--------------|--------------|
| Σύνολο⁽³⁾ | 14.86 | 17.13 | 19.32 | 21.23 | 18.02 | 21.30 |
| Πρωτογενή αγαθά (0-4) | 5.49 | 6.67 | 7.80 | 9.45 | 8.25 | 10.67 |
| Τρόφιμα, ποτά, καπνός (0+1) | 2.91 | 3.07 | 3.31 | 3.66 | 3.61 | 3.87 |
| Πρώτες ύλες (2+4) | 1.18 | 1.41 | 1.22 | 1.21 | 1.11 | 1.37 |
| Προϊόντα ενέργειας (3) | 1.40 | 2.18 | 3.27 | 4.58 | 3.54 | 5.42 |
| Βιομηχανικά αγαθά (5-8) | 8.99 | 10.02 | 10.87 | 11.22 | 9.42 | 10.10 |
| Χημικά (5) | 2.18 | 2.32 | 2.48 | 2.42 | 2.23 | 2.54 |
| Μηχανές και εξοπλισμός μεταφορών (7) | 1.79 | 2.10 | 2.26 | 2.51 | 2.42 | 2.30 |
| Άλλα βιομηχανικά αγαθά (6+8) | 5.02 | 5.60 | 6.13 | 6.29 | 4.77 | 5.26 |
| Προϊόντα, μη κατονομαζόμενα (9) | 0.38 | 0.45 | 0.65 | 0.56 | 0.34 | 0.53 |
| <i>(Ετήσια μεταβολή %)</i> | | | | | | |
| Σύνολο⁽³⁾ | 11.2 | 15.3 | 12.8 | 9.9 | -15.1 | 18.2 |
| Πρωτογενή αγαθά (0-4) | 26.0 | 21.4 | 16.9 | 21.2 | -12.7 | 29.3 |
| Τρόφιμα, ποτά, καπνός (0+1) | 14.9 | 5.6 | 7.7 | 10.7 | -1.4 | 7.4 |
| Πρώτες ύλες (2+4) | 29.6 | 19.2 | -13.7 | -0.6 | -8.6 | 23.9 |
| Προϊόντα ενέργειας (3) | 53.3 | 56.2 | 49.8 | 39.9 | -22.7 | 53.3 |
| Βιομηχανικά αγαθά (5-8) | 4.5 | 11.5 | 8.5 | 3.2 | -16.0 | 7.2 |
| Χημικά (5) | 21.7 | 6.4 | 6.9 | -2.3 | -7.9 | 14.1 |
| Μηχανές και εξοπλισμός μεταφορών (7) | 1.4 | 17.2 | 7.4 | 11.2 | -3.4 | -5.2 |
| Άλλα βιομηχανικά αγαθά (6+8) | -0.5 | 11.6 | 9.5 | 2.6 | -24.2 | 10.3 |
| Προϊόντα, μη κατονομαζόμενα (9) | -7.0 | 18.2 | 46.7 | -14.1 | -39.1 | 55.2 |

Πηγή: Διεύθυνση Στατιστικών Τομέα Εμπορίου και Υπηρεσιών ΕΛΣΤΑΤ.

Γενική παρατήρηση: Τυχόν διαφορές μεταξύ του αθροίσματος των επιμέρους ποσών και των συνόλων οφείλονται στη στρογγυλοποίηση.

(1) ΤΤΔΕ: Τυποποιημένη Ταξινόμηση (του) Διεθνούς Εμπορίου.

(2) 2015: Προσωρινά στοιχεία.

(3) Τα στοιχεία του ενδοκοινοτικού εμπορίου προσαρμόζονται στο σύνολο του εμπορίου με τις χώρες της ΕΕ από το 2004 και μετά. Στα στοιχεία των τρίτων χωρών ενσωματώνονται και τα προσωρινά στοιχεία των «ελλiptών τελωνειακών διασαφήσεων», τα οποία μετά τη συμπλήρωσή τους θα αντικαθίστανται από τα αντίστοιχα οριστικά.

(4) Τα στοιχεία Διεθνούς Εμπορίου Αγαθών για τη χρονολογική σειρά 2002 - 2014 έχουν αναθεωρηθεί λόγω της ενσωμάτωσης πρόσθετων στοιχείων, τα οποία διαβιβάστηκαν από διοικητικές πηγές.

Εξαγωγές - Αποστολές, κατά κύριες κατηγορίες προϊόντων (σε δισ. €)
Exports - Dispatches, by main product categories (in bil. €)

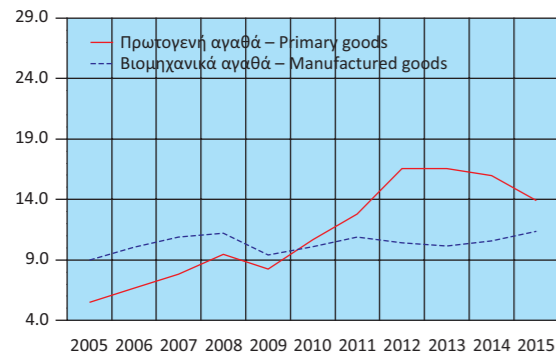

Εξαγωγές - Αποστολές πρωτογενών αγαθών (σε δισ. €)
Exports - Dispatches of primary goods (in bil. €)

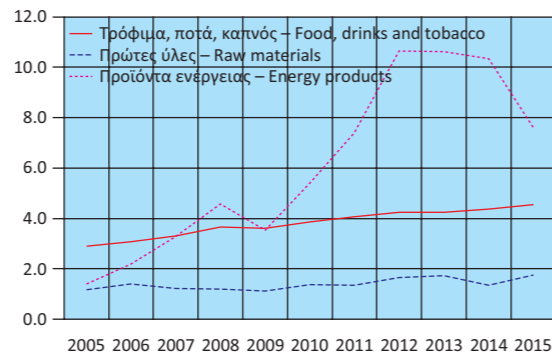

Εξαγωγές - Αποστολές, κατά κύριες κατηγορίες προϊόντων (ετήσια μεταβολή %)
Exports - Dispatches, by main product categories (y-o-y change %)

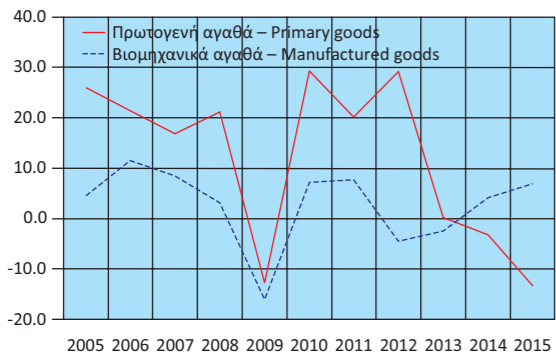

Εξαγωγές - Αποστολές πρωτογενών αγαθών (ετήσια μεταβολή %)
Exports - Dispatches of primary goods (y-o-y change %)

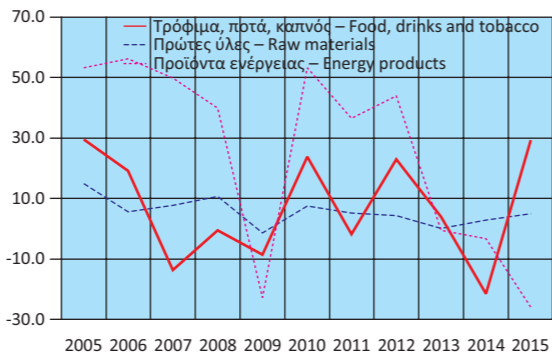

Table 27. GREECE: EXPORTS - DISPATCHES, BY MAIN PRODUCT CATEGORIES ACCORDING TO SITC⁽¹⁾, 2005 - 2015⁽²⁾⁽⁴⁾

In billion €

| | 2011 | 2012 | 2013 | 2014 | 2015 | Total ⁽³⁾ |
|--------------------------------------|--------------|--------------|--------------|--------------|--------------|--|
| Σύνολο⁽³⁾ | 24.38 | 27.58 | 27.30 | 27.12 | 25.89 | Total⁽³⁾ |
| Πρωτογενή αγαθά (0-4) | 12.82 | 16.55 | 16.57 | 15.98 | 13.93 | Primary goods (0-4) |
| Τρόφιμα, ποτά, καπνός (0+1) | 4.07 | 4.25 | 4.25 | 4.37 | 4.58 | Food, drinks and tobacco (0+1) |
| Πρώτες ύλες (2+4) | 1.35 | 1.66 | 1.72 | 1.35 | 1.75 | Raw materials (2+4) |
| Προϊόντα ενέργειας (3) | 7.40 | 10.65 | 10.60 | 10.26 | 7.60 | Energy products (3) |
| Βιομηχανικά αγαθά (5-8) | 10.88 | 10.40 | 10.14 | 10.56 | 11.36 | Manufactured goods (5-8) |
| Χημικά (5) | 2.47 | 2.47 | 2.60 | 2.69 | 2.73 | Chemicals (5) |
| Μηχανές και εξοπλισμός μεταφορών (7) | 2.36 | 2.32 | 2.07 | 2.29 | 2.64 | Machinery and transport equipment (7) |
| Άλλα βιομηχανικά αγαθά (6+8) | 6.06 | 5.60 | 5.47 | 5.59 | 5.98 | Other manufactured goods (6+8) |
| Προϊόντα, μη κατονομαζόμενα (9) | 0.68 | 0.63 | 0.59 | 0.58 | 0.60 | Products, not elsewhere classified (9) |
| <i>(Year-on-year change %)</i> | | | | | | |
| Σύνολο⁽³⁾ | 14.4 | 13.1 | -1.0 | -0.6 | -4.5 | Total⁽³⁾ |
| Πρωτογενή αγαθά (0-4) | 20.1 | 29.2 | 0.1 | -3.6 | -12.8 | Primary goods (0-4) |
| Τρόφιμα, ποτά, καπνός (0+1) | 5.1 | 4.4 | 0.0 | 2.8 | 4.8 | Food, drinks and tobacco (0+1) |
| Πρώτες ύλες (2+4) | -1.9 | 23.0 | 4.0 | -21.4 | 29.4 | Raw materials (2+4) |
| Προϊόντα ενέργειας (3) | 36.5 | 43.9 | -0.5 | -3.2 | -25.9 | Energy products (3) |
| Βιομηχανικά αγαθά (5-8) | 7.7 | -4.5 | -2.5 | 4.2 | 7.5 | Manufactured goods (5-8) |
| Χημικά (5) | -2.9 | 0.3 | 4.9 | 3.6 | 1.5 | Chemicals (5) |
| Μηχανές και εξοπλισμός μεταφορών (7) | 2.7 | -1.6 | -11.0 | 10.6 | 15.5 | Machinery and transport equipment (7) |
| Άλλα βιομηχανικά αγαθά (6+8) | 15.1 | -7.5 | -2.3 | 2.1 | 7.1 | Other manufactured goods (6+8) |
| Προϊόντα, μη κατονομαζόμενα (9) | 27.8 | -7.3 | -6.3 | -2.1 | 4.4 | Products, not elsewhere classified (9) |

Source: Trade and Services Statistics Division ELSTAT.

General remark: Wherever necessary, the data have been rounded up, thus, a slight difference may occur between the sum of the figures and their total.

(1) SITC: Standard International Trade Classification.

(2) 2015: Provisional data.

(3) The data of the Intra-EU trade are adjusted to the total trade with EU countries from the year 2004 onwards. The "incomplete customs declarations" are incorporated in the trade data with third countries and, after having been completed, they will be replaced by the final data.

(4) International Trade in Goods Statistics have been revised for the period 2002 - 2014. The revision of the relevant data series resulted from the integration of additional data transmitted recently from administrative sources.

Εξαγωγές - Αποστολές βιομηχανικών αγαθών (σε δισ. €)
Exports - Dispatches of manufactured goods (in bil. €)

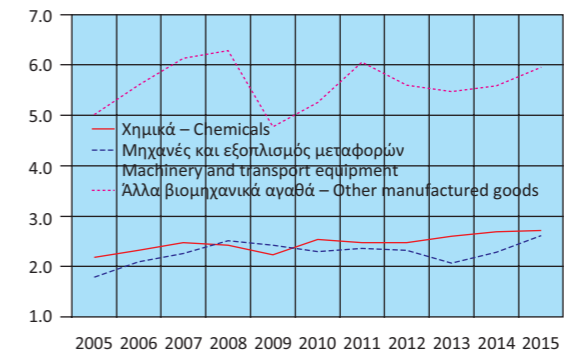

Εξαγωγές - Αποστολές βιομηχανικών αγαθών (ετήσια μεταβολή %)
Exports - Dispatches of manufactured goods (y-o-y change %)

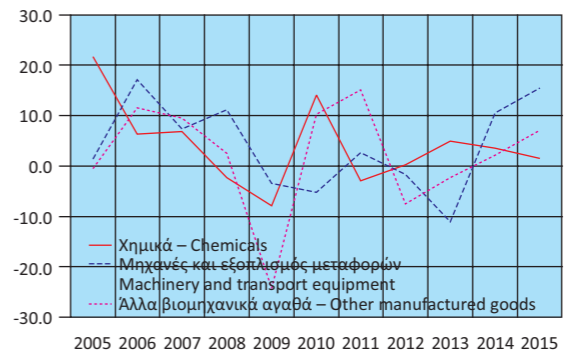

Πίνακας 28. ΕΛΛΑΣ: ΣΥΓΚΕΝΤΡΩΤΙΚΗ ΛΟΓΙΣΤΙΚΗ ΚΑΤΑΣΤΑΣΗ ΤΩΝ ΝΟΜΙΣΜΑΤΙΚΩΝ ΧΡΗΜΑΤΟΠΙΣΤΩΤΙΚΩΝ ΙΔΡΥΜΑΤΩΝ (ΝΧΙ), 2010 - 2016

Σε δισεκατομμύρια €

| | Δεκ./Dec. 2010 | Δεκ./Dec. 2011 | Δεκ./Dec. 2012 | Δεκ./Dec. 2013 | Δεκ./Dec. 2014 | Δεκ./Dec. 2015 |
|--|--|-------------------|-------------------|-------------------|-------------------|-------------------|
| Σύνολο Ενεργητικού | 654.3 | 646.1 | 602.5 | 517.6 | 501.6 | 550.2 |
| Μετρητά (Πιστωτικών Ιδρυμάτων) | 2.1 | 2.4 | 2.5 | 2.0 | 1.9 | 1.7 |
| Απαιτήσεις έναντι της Τράπεζας της Ελλάδος | 10.6 | 5.1 | 3.1 | 4.0 | 3.5 | 1.7 |
| Απαιτήσεις έναντι λοιπών ΝΧΙ | 187.9 | 198.8 | 170.7 | 107.3 | 86.2 | 134.4 |
| Απαιτήσεις (Δάνεια) έναντι μη ΝΧΙ | 289.0 | 275.9 | 250.1 | 238.9 | 234.2 | 224.8 |
| Εσωτερικό | 282.5 | 269.5 | 244.8 | 233.8 | 229.7 | 220.3 |
| Γενική Κυβέρνηση | 26.3 | 22.3 | 17.4 | 15.9 | 17.7 | 15.9 |
| Λοιποί τομείς ⁽¹⁾ | 256.2 | 247.2 | 227.5 | 217.9 | 212.0 | 204.3 |
| Λοιπές χώρες | 6.5 | 6.4 | 5.2 | 5.2 | 4.5 | 4.6 |
| Τίτλοι πλην μετοχών και παραγώγων ⁽²⁾ | 99.3 | 93.0 | 100.4 | 94.3 | 102.0 | 113.7 |
| Λοιπά στοιχεία ενεργητικού | 60.3 | 65.9 | 70.6 | 66.0 | 69.1 | 69.1 |
| Πάγια στοιχεία | 5.0 | 5.0 | 5.0 | 5.1 | 4.8 | 4.8 |
| Σύνολο Παθητικού | 654.3 | 646.1 | 602.5 | 517.6 | 501.6 | 550.2 |
| Υποχρεώσεις έναντι της Τράπεζας της Ελλάδος | 97.8 | 128.9 | 121.2 | 73.0 | 56.0 | 107.6 |
| Υποχρεώσεις έναντι λοιπών ΝΧΙ | 164.0 | 154.4 | 133.2 | 93.0 | 92.6 | 107.5 |
| Καταθέσεις και ρέπος των μη ΝΧΙ | 282.5 | 237.5 | 225.2 | 218.9 | 212.3 | 163.4 |
| Εσωτερικό | 225.1 | 187.7 | 179.1 | 182.6 | 177.2 | 139.2 |
| Λοιπές χώρες ⁽¹⁾ | 57.4 | 49.8 | 46.1 | 36.3 | 35.1 | 24.2 |
| Κεφάλαια και αποθεματικά ⁽³⁾ | 43.0 | 44.7 | 45.6 | 67.0 | 75.0 | 91.2 |
| Τραπεζογραμμάτια και κέρματα σε κυκλοφορία | 22.5 | 23.7 | 24.3 | 25.4 | 27.9 | 29.6 |
| Λοιπά στοιχεία παθητικού | 44.5 | 56.8 | 53.0 | 40.3 | 37.8 | 50.9 |
| Νόμισμα και πίστη | | | | | | |
| M3 ⁽⁴⁾ | 232.9 | 199.2 | 188.4 | 193.2 | 192.6 | 158.4 |
| Χρηματοδότηση του εγχώριου ιδιωτικού τομέα ⁽⁵⁾⁽⁶⁾ | 257.8 | 248.5 | 227.7 | 217.9 | 212.0 | 204.3 |
| Χρηματοδότηση της Γενικής Κυβέρνησης ⁽⁶⁾ | 78.2 | 74.3 | 41.3 | 34.1 | 35.8 | 34.8 |
| | <i>(Ετήσια μεταβολή %)⁽⁷⁾</i> | | | | | |
| M3 ⁽⁴⁾ | -11.1 | -14.6 | -5.3 | 2.7 | -0.6 | -18.1 |
| Εγχώριες καταθέσεις | -9.8 | -18.1 | -5.0 | 2.3 | -2.7 | -23.2 |
| Χρηματοδότηση του εγχώριου ιδιωτικού τομέα ⁽⁵⁾⁽⁶⁾ | 0.0 | -3.1 | -4.0 | -3.9 | -3.1 | -2.0 |
| Χρηματοδότηση της Γενικής Κυβέρνησης ⁽⁶⁾ | 28.3 | 2.0 | -7.9 | -18.1 | 7.3 | -5.3 |

Πηγή: Τράπεζα της Ελλάδος.

- (1) Από τον Ιούνιο 2010 τα πιστωτικά ιδρύματα που ακολουθούν τα διεθνή λογιστικά πρότυπα αναγνωρίζουν τις τιτλοποιημένες απαιτήσεις τους στο ενεργητικό τους. Τα ποσά των απαιτήσεων αυτών δεν αφαιρούνται πλέον από το ενεργητικό της Λογιστικής Κατάστασης. Στο παθητικό εμφανίζονται αντίστοιχες υποχρεώσεις στην κατηγορία «καταθέσεις από μη ΝΧΙ λοιπών χωρών».
- (2) Τον Αύγουστο 2011 τα εγχώρια πιστωτικά ιδρύματα κατέγραψαν απομείωση της αξίας των ομολόγων του Ελληνικού Δημοσίου που διακρατούν κατά 4 δισ. ευρώ, λόγω της συμμετοχής τους στο πρόγραμμα ανταλλαγής ομολόγων που συμφωνήθηκε στη Διάσκεψη Κορυφής της ΕΕ στις 21 Ιουλίου 2011. Τον Ιανουάριο 2012 κατέγραψαν επιπλέον απομείωση ύψους 5.8 δισ. ευρώ, τον Μάρτιο 2012 απομείωση ύψους 15.2 δισ. ευρώ και τον Απρίλιο 2012 απομείωση ύψους 4.1 δισ. ευρώ.
- (3) Αναθεωρημένα στοιχεία: από τον Ιούνιο 2010 για τα Λοιπά ΝΧΙ και από τον Ιούνιο 2015 για την Τράπεζα της Ελλάδος, στα «κεφάλαια και αποθεματικά» περιλαμβάνονται και τα αποτελέσματα τρέχουσας χρήσης και οι διαφορές αναπροσαρμογής. Η αναθεώρηση έγινε μετά από σύσταση της αρμόδιας Ομάδας Εργασίας του Ευρωσυστήματος.
- (4) Ελληνική συμβολή στο M3 της ζώνης του ευρώ.
- (5) Χρηματοδότηση κατοίκων εσωτερικού, πλην ΝΧΙ, από τα εγχώρια ΝΧΙ. Περιλαμβάνονται και τα τιτλοποιημένα δάνεια και εταιρικά ομόλογα που έχουν αφαιρεθεί από τη Λογιστική Κατάσταση.
- (6) Τα δάνεια προς τις δημόσιες επιχειρήσεις που αναταξινομήθηκαν (σύμφωνα με απόφαση της ΕΛΣΤΑΤ τον Νοέμβριο 2010) από τον ιδιωτικό στον δημόσιο τομέα περιλαμβάνονται στη χρηματοδότηση της Γενικής Κυβέρνησης από τον Δεκέμβριο 2009.
- (7) Οι ρυθμοί μεταβολής προκύπτουν από τις μεταβολές των υπολοίπων διορθωμένες για τις διαγραφές δανείων, μεταβολές αξίας χρεογράφων, συναλλαγματικές διαφορές, αναταξινομήσεις και οποιεσδήποτε άλλες μεταβολές που δεν οφείλονται σε συναλλαγές.

Table 28. GREECE: AGGREGATED BALANCE SHEET OF MONETARY FINANCIAL INSTITUTIONS (MFIs), 2010 - 2016

In billion €

| | Νοέμβρ./Nov. 2015 | Δεκ./Dec. 2015 | Ιαν./Jan. 2016 | Φεβρ./Feb. 2016 | Μάρτ./March 2016 | Απρ./Apr. 2016 | |
|--------------|----------------------|-------------------|-------------------|--------------------|---------------------|---|--|
| 551.7 | 550.2 | 548.2 | 548.4 | 546.1 | 544.7 | Total Assets | |
| 1.5 | 1.7 | 1.7 | 1.6 | 1.6 | 1.9 | Cash (held by credit institutions) | |
| 1.7 | 1.7 | 1.9 | 1.8 | 1.5 | 1.6 | Claims on the Bank of Greece | |
| 141.0 | 134.4 | 133.0 | 131.5 | 127.8 | 125.4 | Claims on the other MFIs | |
| 225.0 | 224.8 | 224.0 | 224.3 | 223.4 | 223.8 | Claims (Loans) on non-MFIs | |
| 220.3 | 220.3 | 219.4 | 219.7 | 219.0 | 219.5 | Domestic | |
| 15.6 | 15.9 | 15.9 | 16.5 | 16.5 | 17.4 | General Government | |
| 204.7 | 204.3 | 203.5 | 203.2 | 202.6 | 202.1 | Other sectors ⁽¹⁾ | |
| 4.8 | 4.6 | 4.5 | 4.6 | 4.3 | 4.3 | Other countries | |
| 108.0 | 113.7 | 114.5 | 115.7 | 116.6 | 117.3 | Securities other than shares and derivatives ⁽²⁾ | |
| 69.8 | 69.1 | 68.6 | 68.9 | 70.6 | 70.1 | Other assets | |
| 4.7 | 4.8 | 4.7 | 4.7 | 4.6 | 4.7 | Fixed assets | |
| 551.7 | 550.2 | 548.2 | 548.4 | 546.1 | 544.7 | Total Liabilities | |
| 113.5 | 107.6 | 106.2 | 104.3 | 101.5 | 99.6 | Liabilities to the Bank of Greece | |
| 108.9 | 107.5 | 109.7 | 111.7 | 113.3 | 114.2 | Liabilities to other MFIs | |
| 161.5 | 163.4 | 161.5 | 161.8 | 159.8 | 158.5 | Deposits and repos of non-MFIs | |
| 136.6 | 139.2 | 137.6 | 138.0 | 136.6 | 135.2 | Domestic | |
| 24.9 | 24.2 | 23.9 | 23.8 | 23.2 | 23.4 | Other countries ⁽¹⁾ | |
| 87.5 | 91.2 | 90.8 | 89.0 | 90.6 | 90.8 | Capital and reserves ⁽³⁾ | |
| 28.9 | 29.6 | 29.0 | 29.0 | 29.2 | 29.3 | Banknotes and coins in circulation | |
| 51.4 | 50.9 | 51.0 | 52.6 | 51.8 | 52.3 | Other liabilities | |
| | | | | | | Money and credit | |
| 154.7 | 158.4 | 156.7 | 156.0 | 155.6 | 155.2 | M3 ⁽⁴⁾ | |
| 204.7 | 204.3 | 203.5 | 203.2 | 202.6 | 202.1 | Credit to the private sector ⁽⁵⁾⁽⁶⁾ | |
| 34.7 | 34.8 | 34.4 | 35.1 | 34.8 | 35.6 | Credit to General Government sector ⁽⁶⁾ | |
| | | | | | | <i>(Annual change %)⁽⁷⁾</i> | |
| -21.7 | -18.1 | -13.2 | -9.9 | -8.7 | -6.1 | M3 ⁽⁴⁾ | |
| -27.2 | -23.2 | -17.6 | -13.7 | -11.6 | -8.7 | Domestic deposits | |
| -2.2 | -2.0 | -2.1 | -2.3 | -2.1 | -1.9 | Credit to the private sector ⁽⁵⁾⁽⁶⁾ | |
| 3.4 | -5.3 | -4.3 | -1.7 | -3.8 | -1.2 | Credit to General Government sector ⁽⁶⁾ | |

Source: Bank of Greece.

- (1) As of June 2010, securitised assets are no longer derecognised from the Balance Sheet of banks that have adopted the International Accounting Standards. The counterpart of these assets is recorded on the liabilities side as "deposit liabilities to non-euro area residents".
- (2) In August 2011 domestic credit institutions registered a reduction in the value of their portfolio of Greek Government securities amounting to EUR 4 billion because of their participation in the securities exchange programme agreed by the EU Summit of 21st July 2011. In January 2012 credit institutions registered a further reduction in the value of this portfolio amounting to EUR 5.8 billion, in March 2012 a reduction of EUR 15.2 billion and in April 2012 a reduction of EUR 4.1 billion.
- (3) Revised data: as of June 2010 for oMFIs and as of June 2015 for the Bank of Greece, "capital and reserves" includes current year results and valuation adjustments. The revision was triggered by a recommendation of the relevant Eurosystem Working Group.
- (4) Greek contribution to euro area M3.
- (5) Credit to domestic non-MFI residents by domestic MFIs, including securitised loans and corporate securities that have been derecognised from the Balance Sheet.
- (6) Loans to public corporations that have been reclassified (in accordance with a decision by ELSTAT in November of 2010) from the private to the public sector are included in credit to General Government as of December 2009.
- (7) Growth rates derived from the differences in outstanding amounts corrected for loan write-offs, revaluations in security prices, exchange rate variations, reclassifications and any other changes which do not arise from transactions.

Πίνακας 29. ΕΠΙΛΕΓΜΕΝΟΙ ΟΙΚΟΝΟΜΙΚΟΙ ΔΕΙΚΤΕΣ ΧΩΡΩΝ ΕΥΡΩΖΩΝΗΣ

Ετήσιες μεταβολές (%), εκτός άλλης αναφοράς

| Χώρες | ΑΕΠ σε σταθερές τιμές (1) Real GDP growth rate | | Ισοζύγιο Γενικής Κυβέρνησης (2) General Government overall balance | Συνολικές δαπάνες Γενικής Κυβέρνησης (3) General Government total expenditures | | Συνολικά έσοδα Γενικής Κυβέρνησης (3) General Government total revenue | |
|--------------|--|--------------|--|--|--------------|--|--------------|
| | Πρόσφατο τρίμηνο Latest quarter | Έτος Year | Έτος Year | Πρόσφατο τρίμηνο Latest quarter | Έτος Year | Πρόσφατο τρίμηνο Latest quarter | Έτος Year |
| | Αυστρία | 1.3 2016Q1 | 0.9 2015 | -1.2 2015 | -5.1 2015Q4 | 0.7 2015 | 4.0 2015Q4 |
| Βέλγιο | 1.5 2016Q1 | 1.4 2015 | -2.6 2015 | 0.5 2015Q4 | 0.2 2015 | 2.4 2015Q4 | 1.0 2015 |
| Γαλλία | 1.4 2016Q1 | 1.3 2015 | -3.5 2015 | 1.3 2015Q4 | 1.4 2015 | 3.5 2015Q4 | 2.1 2015 |
| Γερμανία | 1.6 2016Q1 | 1.7 2015 | 0.7 2015 | 4.7 2015Q4 | 2.9 2015 | 3.3 2015Q4 | 3.9 2015 |
| Ελλάς | -1.4 2016Q1 | -0.2 2015 | -7.2 2015 | 32.2 2015Q4 | 8.3 2015 | 13.8 2015Q4 | 1.4 2015 |
| Εσθονία | 1.8 2016Q1 | 1.1 2015 | 0.4 2015 | 8.4 2015Q4 | 6.7 2015 | 5.5 2015Q4 | 5.8 2015 |
| Ιρλανδία | 9.3 2015Q4 | 7.8 2015 | -2.3 2015 | 15.2 2015Q4 | 3.5 2015 | 10.4 2015Q4 | 7.3 2015 |
| Ισπανία | 3.4 2016Q1 | 3.2 2015 | -5.1 2015 | 1.4 2015Q4 | 1.2 2015 | 3.0 2015Q4 | 2.9 2015 |
| Ιταλία | 1.0 2016Q1 | 0.8 2015 | -2.6 2015 | 0.6 2015Q4 | 0.1 2015 | 0.9 2015Q4 | 1.0 2015 |
| Κύπρος | 2.7 2016Q1 | 1.6 2015 | -1.0 2015 | 4.4 2015Q4 | -17.5 2015 | 3.6 2015Q4 | -1.8 2015 |
| Λετονία | 1.5 2016Q1 | 2.7 2015 | -1.3 2015 | -5.1 2015Q4 | 2.6 2015 | 3.0 2015Q4 | 2.6 2015 |
| Λιθουανία | 2.5 2016Q1 | 1.6 2015 | -0.2 2015 | 10.7 2015Q4 | 2.9 2015 | 7.6 2015Q4 | 4.3 2015 |
| Λουξεμβούργο | 3.0 2015Q4 | 4.8 2015 | 1.2 2015 | 1.9 2015Q4 | 4.4 2015 | 1.9 2015Q4 | 3.3 2015 |
| Μάλτα | 5.8 2015Q4 | 6.3 2015 | -1.5 2015 | 9.8 2015Q4 | 9.1 2015 | 10.6 2015Q4 | 10.6 2015 |
| Ολλανδία | 1.4 2016Q1 | 2.0 2015 | -1.8 2015 | -0.8 2015Q4 | -0.7 2015 | 0.7 2015Q4 | 0.4 2015 |
| Πορτογαλία | 0.9 2016Q1 | 1.5 2015 | -4.4 2015 | 11.1 2015Q4 | -3.5 2015 | 0.3 2015Q4 | 1.9 2015 |
| Σλοβακία | 3.7 2016Q1 | 3.6 2015 | -3.0 2015 | 20.3 2015Q4 | 12.4 2015 | 18.6 2015Q4 | 12.3 2015 |
| Σλοβενία | 2.3 2016Q1 | 2.9 2015 | -2.9 2015 | -5.0 2015Q4 | -0.6 2015 | 3.5 2015Q4 | 3.7 2015 |
| Φινλανδία | 1.5 2016Q1 | 0.5 2015 | -2.7 2015 | 0.3 2015Q4 | 1.2 2015 | 2.3 2015Q4 | 2.1 2015 |

Πίνακας 29. ΕΠΙΛΕΓΜΕΝΟΙ ΟΙΚΟΝΟΜΙΚΟΙ ΔΕΙΚΤΕΣ ΧΩΡΩΝ ΕΥΡΩΖΩΝΗΣ (συνέχεια)

Ετήσιες μεταβολές (%), εκτός άλλης αναφοράς

| Χώρες | Δείκτης Βιομηχανικής Παραγωγής (όγκος) (3) (4) (5) Industrial Production Index (volume) | | Όγκος Λιανικών Πωλήσεων (3) (4) Retail Trade Volume | | Εναρμονισμένος Δείκτης Τιμών Καταναλωτή HICP | |
|--------------|---|--------------|---|--------------|--|--------------|
| | Πρόσφατος μήνας Latest month | Έτος Year | Πρόσφατος μήνας Latest month | Έτος Year | Πρόσφατος μήνας Latest month | Έτος Year |
| | Αυστρία | 3.3 2016M03 | 1.8 2015 | 1.3 2016M04 | 1.6 2015 | 0.6 2016M04 |
| Βέλγιο | 1.3 2016M03 | -0.1 2015 | -2.3 2016M04 | -0.3 2015 | 1.5 2016M04 | 0.6 2015 |
| Γαλλία | -0.7 2016M03 | 1.8 2015 | 3.8 2016M04 | 3.8 2015 | -0.1 2016M04 | 0.1 2015 |
| Γερμανία | 1.3 2016M04 | 0.8 2015 | -0.6 2016M04 | 3.0 2015 | -0.3 2016M04 | 0.1 2015 |
| Ελλάς | 2.8 2016M04 | 0.6 2015 | -1.6 2016M03 | -1.5 2015 | -0.4 2016M04 | -1.1 2015 |
| Εσθονία | 0.8 2016M04 | -2.4 2015 | 5.8 2016M04 | 4.4 2015 | 0.0 2016M04 | 0.1 2015 |
| Ιρλανδία | -4.4 2016M04 | 17.6 2015 | 3.6 2016M04 | 6.3 2015 | -0.2 2016M04 | 0.0 2015 |
| Ισπανία | 2.9 2016M04 | 3.4 2015 | 4.3 2016M04 | 3.6 2015 | -1.2 2016M04 | -0.6 2015 |
| Ιταλία | 0.5 2016M03 | 1.1 2015 | 0.2 2016M03 | 1.8 2015 | -0.4 2016M04 | 0.1 2015 |
| Κύπρος | 7.8 2016M03 | 3.6 2015 | 7.6 2016M03 | 3.7 2015 | -2.1 2016M04 | -1.5 2015 |
| Λετονία | -0.5 2016M04 | 3.6 2015 | 1.8 2016M04 | 5.5 2015 | -0.7 2016M04 | 0.2 2015 |
| Λιθουανία | -1.3 2016M04 | 4.5 2015 | 6.3 2016M04 | 5.5 2015 | 0.8 2016M04 | -0.7 2015 |
| Λουξεμβούργο | -5.7 2016M03 | 1.9 2015 | 16.7 2016M04 | 6.6 2015 | -0.6 2016M04 | 0.1 2015 |
| Μάλτα | -3.6 2016M04 | 6.3 2015 | 0.5 2016M04 | 6.5 2015 | 0.8 2016M04 | 1.2 2015 |
| Ολλανδία | 1.2 2016M03 | 2.3 2015 | 0.0 2016M03 | 2.3 2015 | -0.2 2016M04 | 0.2 2015 |
| Πορτογαλία | 3.7 2016M04 | 1.7 2015 | 2.9 2016M04 | 2.1 2015 | 0.5 2016M04 | 0.5 2015 |
| Σλοβακία | -1.4 2016M03 | 7.0 2015 | 3.7 2016M04 | 1.7 2015 | -0.4 2016M04 | -0.3 2015 |
| Σλοβενία | 4.4 2016M03 | 5.4 2015 | 1.9 2016M04 | 0.8 2015 | -0.7 2016M04 | -0.8 2015 |
| Φινλανδία | -1.5 2016M03 | -1.0 2015 | 0.0 2016M04 | 0.4 2015 | 0.3 2016M04 | -0.2 2015 |

Πηγή: ΕΛΣΤΑΤ, Eurostat, EKT, ΟΟΣΑ, επίσημες ιστοσελίδες χωρών.

(1) Εποχικά διορθωμένα στοιχεία.

(2) % του ΑΕΠ.

(3) Μη εποχικά διορθωμένα στοιχεία.

(4) Διορθωμένα στοιχεία με βάση τον τυπικό μήνα.

(5) Δεν περιλαμβάνεται ο τομέας παροχής νερού.

(6) Αφορά πληθυσμό ηλικίας 15 έως 74 ετών.

TABLE 29. SELECTED ECONOMIC INDICATORS OF THE EUROZONE COUNTRIES

Annual changes (%), unless otherwise indicated

| Χώρες | Χρέος Γενικής Κυβέρνησης (2) (3) General Government gross debt | | Ισοζύγιο τρεχουσών συναλλαγών (2) Current account balance | Εισαγωγές αγαθών Imports of goods | | Εξαγωγές αγαθών Exports of goods | |
|--------------|--|--------------|---|--------------------------------------|--------------|-------------------------------------|--------------|
| | Πρόσφατο τρίμηνο Latest quarter | Έτος Year | Έτος Year | Πρόσφατο τρίμηνο Latest quarter | Έτος Year | Πρόσφατο τρίμηνο Latest quarter | Έτος Year |
| | Αυστρία | 86.2 2015Q4 | 86.2 2015 | 0.8 2014 | 3.6 2015Q4 | 2.3 2015 | 2.5 2015Q4 |
| Βέλγιο | 106.0 2015Q4 | 106.0 2015 | 1.8 2014 | -0.1 2015Q4 | -1.0 2015 | 2.1 2015Q4 | 1.1 2015 |
| Γαλλία | 96.1 2015Q4 | 95.8 2015 | -1.0 2014 | 1.2 2016Q1 | 1.3 2015 | -0.2 2016Q1 | 4.4 2015 |
| Γερμανία | 71.2 2015Q4 | 71.2 2015 | 7.6 2014 | 4.0 2015Q4 | 4.2 2015 | 4.8 2015Q4 | 6.5 2015 |
| Ελλάς | 176.9 2015Q4 | 176.9 2015 | 0.9 2014 | -8.1 2016Q1 | -9.8 2015 | -8.9 2016Q1 | -4.5 2015 |
| Εσθονία | 9.7 2015Q4 | 9.7 2015 | -0.1 2014 | 1.4 2016Q1 | -5.0 2015 | -2.2 2016Q1 | -3.8 2015 |
| Ιρλανδία | 93.8 2015Q4 | 93.8 2015 | 6.2 2014 | -10.8 2016Q1 | 11.0 2015 | 1.7 2016Q1 | 21.0 2015 |
| Ισπανία | 99.2 2015Q4 | 99.2 2015 | 0.8 2014 | -1.4 2016Q1 | 2.7 2015 | 1.0 2016Q1 | 3.8 2015 |
| Ιταλία | 132.7 2015Q4 | 132.7 2015 | 1.9 2014 | 2.2 2015Q4 | 3.3 2015 | 2.6 2015Q4 | 3.8 2015 |
| Κύπρος | 108.9 2015Q4 | 108.9 2015 | -5.1 2014 | 6.2 2015Q4 | -1.5 2015 | 14.6 2015Q4 | 20.9 2015 |
| Λετονία | 36.4 2015Q4 | 36.4 2015 | -3.1 2014 | -8.0 2015Q4 | -2.9 2015 | -3.5 2015Q4 | -0.9 2015 |
| Λιθουανία | 42.7 2015Q4 | 42.7 2015 | 0.1 2014 | -3.0 2016Q1 | -1.9 2015 | 1.4 2016Q1 | -5.7 2015 |
| Λουξεμβούργο | 21.4 2015Q4 | 21.4 2015 | 4.9 2013 | -5.1 2015Q4 | 3.9 2015 | 7.5 2015Q4 | 7.4 2015 |
| Μάλτα | 63.9 2015Q4 | 63.9 2015 | 2.7 2014 | -23.8 2015Q4 | 1.7 2015 | 4.1 2015Q4 | 5.4 2015 |
| Ολλανδία | 65.1 2015Q4 | 65.1 2015 | 10.3 2014 | 4.1 2015Q4 | 2.9 2015 | -0.1 2015Q4 | 1.0 2015 |
| Πορτογαλία | 129.0 2015Q4 | 129.0 2015 | 0.6 2014 | 1.0 2016Q1 | 2.2 2015 | -2.0 2015Q4 | 3.7 2015 |
| Σλοβακία | 52.9 2015Q4 | 52.9 2015 | 0.1 2014 | 8.8 2015Q4 | 7.5 2015 | 7.1 2015Q4 | 4.5 2015 |
| Σλοβενία | 83.2 2015Q4 | 83.2 2015 | 5.8 2014 | 5.7 2015Q4 | 4.8 2015 | 6.4 2015Q4 | 6.5 2015 |
| Φινλανδία | 63.1 2015Q4 | 63.1 2015 | -1.8 2014 | -2.8 2015Q4 | -6.1 2015 | -4.2 2015Q4 | -3.7 2015 |

TABLE 29. SELECTED ECONOMIC INDICATORS OF THE EUROZONE COUNTRIES (continued)

Annual changes (%), unless otherwise indicated

| Χώρες | Ποσοστό ανεργίας (6) Unemployment rate | | Καταθέσεις Deposit liabilities | | Δάνεια στον ιδιωτικό τομέα Loans to private sector | |
|--------------|--|--------------|------------------------------------|--------------|---|--------------|
| | Πρόσφατο τρίμηνο Latest quarter | Έτος Year | Πρόσφατο τρίμηνο Latest quarter | Έτος Year | Πρόσφατο τρίμηνο Latest quarter | Έτος Year |
| | Αυστρία | 5.7 2015Q4 | 5.7 2015 | 3.1 2016Q1 | 2.1 2015 | 1.4 2016Q1 |
| Βέλγιο | 8.7 2015Q4 | 8.5 2015 | 0.6 2016Q1 | 1.6 2015 | 3.8 2016Q1 | 6.8 2015 |
| Γαλλία | 0.0 2016Q1 | 10.4 2015 | 6.7 2016Q1 | 5.7 2015 | 2.6 2016Q1 | 2.0 2015 |
| Γερμανία | 4.5 2015Q4 | 4.6 2015 | 3.2 2016Q1 | 3.2 2015 | 2.9 2016Q1 | 2.3 2015 |
| Ελλάς | 24.4 2015Q4 | 24.9 2015 | -12.0 2016Q1 | -23.1 2015 | -4.0 2016Q1 | -3.9 2015 |
| Εσθονία | 6.4 2015Q4 | 6.2 2015 | 11.2 2016Q1 | 10.0 2015 | 13.2 2016Q1 | 9.3 2015 |
| Ιρλανδία | 8.7 2015Q4 | 9.4 2015 | 4.0 2016Q1 | 3.3 2015 | -6.3 2016Q1 | -6.7 2015 |
| Ισπανία | 21.0 2016Q1 | 22.1 2015 | -1.4 2016Q1 | -2.1 2015 | -3.6 2016Q1 | -2.3 2015 |
| Ιταλία | 12.0 2015Q4 | 11.9 2015 | 3.3 2016Q1 | 3.9 2015 | -0.1 2016Q1 | -0.6 2015 |
| Κύπρος | 12.8 2015Q4 | 15.1 2015 | 5.0 2016Q1 | 3.2 2015 | -3.5 2016Q1 | 3.6 2015 |
| Λετονία | 10.3 2016Q1 | 9.9 2015 | 10.4 2016Q1 | 7.3 2015 | 2.6 2016Q1 | -0.1 2015 |
| Λιθουανία | 8.4 2016Q1 | 9.1 2015 | 6.7 2016Q1 | 3.9 2015 | 9.2 2016Q1 | 5.3 2015 |
| Λουξεμβούργο | 6.3 2015Q4 | 6.7 2015 | 4.3 2016Q1 | 5.9 2015 | 8.7 2016Q1 | 5.6 2015 |
| Μάλτα | 5.2 2015Q4 | 5.4 2015 | 6.6 2016Q1 | 5.5 2015 | 4.5 2016Q1 | 0.7 2015 |
| Ολλανδία | 6.6 2015Q4 | 6.9 2015 | 0.3 2016Q1 | -0.1 2015 | 1.0 2016Q1 | -0.6 2015 |
| Πορτογαλία | 12.6 2016Q1 | 12.6 2015 | 2.4 2016Q1 | 1.4 2015 | -2.6 2016Q1 | -2.6 2015 |
| Σλοβακία | 11.0 2015Q4 | 11.5 2015 | 7.5 2016Q1 | 8.9 2015 | 8.9 2016Q1 | 10.4 2015 |
| Σλοβενία | 8.5 2015Q4 | 9.0 2015 | 5.7 2016Q1 | 4.3 2015 | -4.0 2016Q1 | -4.1 2015 |
| Φινλανδία | 8.7 2015Q4 | 9.4 2015 | 3.9 2016Q1 | 2.2 2015 | 1.2 2016Q1 | 0.3 2015 |

Source: ELSTAT, Eurostat, ECB, OECD, national official websites.

(1) Seasonally adjusted data.

(2) % of GDP.

(3) Non-seasonally adjusted data.

(4) Data adjusted on the basis of a typical month.

(5) Excluding the water supply sector.

(6) It refers to population aged 15 - 74 years.

Πίνακας 30. ΕΠΙΛΕΓΜΕΝΟΙ ΟΙΚΟΝΟΜΙΚΟΙ ΔΕΙΚΤΕΣ ΤΩΝ ΚΥΡΙΟΤΕΡΩΝ ΧΩΡΩΝ - ΕΙΣΑΓΩΓΕΩΝ ΕΛΛΗΝΙΚΩΝ ΠΡΟΪΟΝΤΩΝ

Ετήσιες μεταβολές (%), εκτός άλλης αναφοράς

| Χώρες ⁽¹⁾ | ΑΕΠ σε σταθερές τιμές (2) Real GDP growth rate | | Ισοζύγιο Γενικής Κυβέρνησης (3) General Government overall balance | Συνολικές δαπάνες Γενικής Κυβέρνησης (4) General Government total expenditures | | Συνολικά έσοδα Γενικής Κυβέρνησης (4) General Government total revenue | |
|----------------------|--|--------------|--|--|--------------|--|--------------|
| | Πρόσφατο τρίμηνο Latest quarter | Έτος Year | Έτος Year | Πρόσφατο τρίμηνο Latest quarter | Έτος Year | Πρόσφατο τρίμηνο Latest quarter | Έτος Year |
| | Γερμανία | 1.6 2016Q1 | 1.7 2015 | 0.7 2015 | 4.7 2015Q4 | 2.9 2015 | 3.3 2015Q4 |
| Ιταλία | 1.0 2016Q1 | 0.8 2015 | -2.6 2015 | 0.6 2015Q4 | 0.1 2015 | 0.9 2015Q4 | 1.0 2015 |
| Κύπρος | 2.7 2016Q1 | 1.6 2015 | -1.0 2015 | 4.4 2015Q4 | -17.5 2015 | 3.6 2015Q4 | -1.8 2015 |
| Τουρκία | 5.7 2015Q4 | 4.0 2015 | -1.5 2014 | 10.8 2014Q4 | 12.3 2014 | 13.0 2014Q4 | 7.8 2014 |
| Βουλγαρία | 2.9 2016Q1 | 3.0 2015 | -2.1 2015 | -9.2 2015Q4 | -1.2 2015 | 4.3 2015Q4 | 7.7 2015 |
| Ηνωμένο Βασίλειο | 2.0 2016Q1 | 2.3 2015 | -4.4 2015 | 0.5 2015Q4 | 12.2 2015 | 1.9 2015Q4 | 15.6 2015 |
| ΗΠΑ | 2.0 2016Q1 | 2.4 2015 | -5.3 2014 | 1.4 2014Q3 | 0.2 2013 | 1.5 2014Q3 | 10.7 2013 |
| Γαλλία | 1.4 2016Q1 | 1.3 2015 | -3.5 2015 | 1.3 2015Q4 | 1.4 2015 | 3.5 2015Q4 | 2.1 2015 |
| Ρουμανία | 4.2 2016Q1 | 3.8 2015 | -0.7 2015 | 18.9 2015Q4 | 10.4 2015 | 17.1 2015Q4 | 10.9 2015 |

Πίνακας 30. ΕΠΙΛΕΓΜΕΝΟΙ ΟΙΚΟΝΟΜΙΚΟΙ ΔΕΙΚΤΕΣ ΤΩΝ ΚΥΡΙΟΤΕΡΩΝ ΧΩΡΩΝ - ΕΙΣΑΓΩΓΕΩΝ ΕΛΛΗΝΙΚΩΝ ΠΡΟΪΟΝΤΩΝ (συνέχεια)

Ετήσιες μεταβολές (%), εκτός άλλης αναφοράς

| Χώρες ⁽¹⁾ | Δείκτης Βιομηχανικής Παραγωγής (όγκος) (4) (5) (6) Industrial Production Index (volume) | | Όγκος Λιανικών Πωλήσεων (4) (5) Retail Trade Volume | | Εναρμονισμένος Δείκτης Τιμών Καταναλωτή HICP | |
|----------------------|---|--------------|---|--------------|--|--------------|
| | Πρόσφατος μήνας Latest month | Έτος Year | Πρόσφατος μήνας Latest month | Έτος Year | Πρόσφατος μήνας Latest month | Έτος Year |
| | Γερμανία | 1.3 2016M04 | 0.8 2015 | -0.6 2016M04 | 3.0 2015 | -0.3 2016M04 |
| Ιταλία | 0.5 2016M03 | 1.1 2015 | 0.2 2016M03 | 1.8 2015 | -0.4 2016M04 | 0.1 2015 |
| Κύπρος | 7.8 2016M03 | 3.6 2015 | 7.6 2016M03 | 3.7 2015 | -2.1 2016M04 | -1.5 2015 |
| Τουρκία | 0.7 2016M04 | 3.1 2015 | 4.0 2016M03 | 3.6 2015 | 6.6 2016M04 | 7.7 2015 |
| Βουλγαρία | 2.5 2016M04 | 2.9 2015 | 5.4 2016M04 | 0.8 2015 | -2.5 2016M04 | -1.1 2015 |
| Ηνωμένο Βασίλειο | 4.5 2016M04 | 1.1 2015 | 4.6 2016M04 | 4.1 2015 | 0.3 2016M04 | 0.0 2015 |
| ΗΠΑ | ⁽²⁾ -1.1 2016M04 | 0.3 2015 | ⁽²⁾ 0.2 2016M03 | 1.4 2015 | 0.5 2016M04 | -0.7 2015 |
| Γαλλία | -0.7 2016M03 | 1.8 2015 | 3.8 2016M04 | 3.8 2015 | -0.1 2016M04 | 0.1 2015 |
| Ρουμανία | -1.9 2016M03 | 3.0 2015 | 20.1 2016M04 | 8.8 2015 | -2.6 2016M04 | -0.4 2015 |

Πηγή: ΕΛΣΤΑΤ, Eurostat, EKT, ΟΟΣΑ, ΔΝΤ, επίσημες ιστοσελίδες χωρών.

(1) Οι χώρες εμφανίζονται σε φθίνουσα σειρά, με βάση τις εξαγωγές της Ελλάδας το έτος 2010.

(2) Εποχικά διορθωμένα στοιχεία.

(3) % του ΑΕΠ.

(4) Μη εποχικά διορθωμένα στοιχεία.

(5) Διορθωμένα στοιχεία με βάση τον τυπικό μήνα.

(6) Δεν περιλαμβάνεται ο τομέας παροχής νερού.

(7) Αφορά πληθυσμό ηλικίας 15 έως 74 ετών.

(8) Αφορά πληθυσμό ηλικίας 16 ετών και άνω.

(9) Καταθέσεις ιδιωτικού τομέα (μόνιμοι κάτοικοι) και μη Κεντρικής Κυβέρνησης σε Τράπεζες (Deposit Money Banks).

(10) Δάνεια του ιδιωτικού τομέα από Τράπεζες (Deposit Money Banks).

(11) Καταθέσεις κατοίκων, πλην NXI και Κεντρικής Κυβέρνησης.

(12) Δάνεια κατοίκων, πλην NXI και Κεντρικής Κυβέρνησης.

(13) Καταθέσεις σε M2 (εκτίμηση αντίστοιχου νομισματικού μεγέθους της ζώνης του ευρώ για το Ηνωμένο Βασίλειο).

(14) Δάνεια του ιδιωτικού τομέα από NXI.

(15) Καταθέσεις (πλην ενδοτραπεζικών) σε Εμπορικές Τράπεζες στις ΗΠΑ.

(16) Δάνεια και εκμισθώσεις ως τραπεζική χρηματοδότηση (πλην ενδοτραπεζικής) των Εμπορικών Τραπεζών στις ΗΠΑ.

(17) Καταθέσεις σε M2.

(18) Δάνεια του ιδιωτικού τομέα από άλλα NXI.

TABLE 30. SELECTED ECONOMIC INDICATORS OF THE MAIN IMPORTERS OF GREEK PRODUCTS

Annual changes (%), unless otherwise indicated

| Χώρες ⁽¹⁾ | Χρέος Γενικής Κυβέρνησης (3) (4) General Government gross debt | | Ισοζύγιο τρεχουσών συναλλαγών (3) Current account balance | Εισαγωγές αγαθών Imports of goods | | Εξαγωγές αγαθών Exports of goods | |
|-----------------------------|--|--------------|---|--------------------------------------|--------------|-------------------------------------|----------------|
| | Πρόσφατο τρίμηνο Latest quarter | Έτος Year | Έτος Year | Πρόσφατο τρίμηνο Latest quarter | Έτος Year | Πρόσφατο τρίμηνο Latest quarter | Έτος Year |
| | 71.2 2015Q4 | 71.2 2015 | 7.6 2014 | 4.0 2015Q4 | 4.2 2015 | 4.8 2015Q4 | 6.5 2015 |
| 132.7 2015Q4 | 132.7 2015 | 1.9 2014 | 2.2 2015Q4 | 3.3 2015 | 2.6 2015Q4 | 3.8 2015 | Italy |
| 108.9 2015Q4 | 108.9 2015 | -5.1 2014 | 6.2 2015Q4 | -1.5 2015 | 14.6 2015Q4 | 20.9 2015 | Cyprus |
| 33.7 2014Q4 | 33.5 2014 | -7.9 2013 | -8.1 2016Q1 | 2.8 2015 | -3.7 2016Q1 | 14.2 2015 | Turkey |
| 26.7 2015Q4 | 26.7 2015 | 0.9 2014 | 0.5 2015Q4 | 1.1 2015 | 1.0 2015Q4 | 5.1 2015 | Bulgaria |
| 89.2 2015Q4 | 89.2 2015 | -1.7 2014 | -2.5 2016Q1 | 8.6 2015 | -7.8 2016Q1 | 9.1 2015 | United Kingdom |
| ⁽³⁾ 122.2 2014Q3 | 104.8 2014 | -2.3 2013 | -4.3 2015Q3 | 3.5 2015 | -5.8 2015Q3 | 2.7 2015 | United States |
| 96.1 2015Q4 | 95.8 2015 | -1.0 2014 | 1.2 2016Q1 | 1.3 2015 | -0.2 2016Q1 | 4.4 2015 | France |
| 38.6 2015Q4 | 38.4 2015 | -4.6 2014 | 8.9 2015Q4 | 7.6 2015 | 2.0 2015Q4 | 4.0 2015 | Romania |

TABLE 30. SELECTED ECONOMIC INDICATORS OF THE MAIN IMPORTERS OF GREEK PRODUCTS (continued)

Annual changes (%), unless otherwise indicated

| Χώρες ⁽¹⁾ | Ποσοστό ανεργίας (7) Unemployment rate | | Καταθέσεις Deposit liabilities | | Δάνεια στον ιδιωτικό τομέα Loans to private sector | |
|---------------------------|--|----------------------------|------------------------------------|-----------------------------|---|----------------|
| | Πρόσφατο τρίμηνο Latest quarter | Έτος Year | Πρόσφατο τρίμηνο Latest quarter | Έτος Year | Πρόσφατο τρίμηνο Latest quarter | Έτος Year |
| | 4.5 2015Q4 | 4.6 2015 | 3.2 2016Q1 | 3.2 2015 | 2.9 2016Q1 | 2.3 2015 |
| 12.0 2015Q4 | 11.9 2015 | 3.3 2016Q1 | 3.9 2015 | -0.1 2016Q1 | -0.6 2015 | Italy |
| 12.8 2015Q4 | 15.1 2015 | 5.0 2016Q1 | 3.2 2015 | -3.5 2016Q1 | 3.6 2015 | Cyprus |
| 10.9 2016Q1 | 10.3 2015 | ⁽⁹⁾ 14.6 2016Q1 | ⁽⁹⁾ 16.7 2015 | ⁽¹⁰⁾ 13.7 2016Q1 | ⁽¹⁰⁾ 19.3 2015 | Turkey |
| 7.9 2015Q4 | 9.2 2015 | ⁽¹¹⁾ 9.1 2015Q4 | ⁽¹¹⁾ 9.1 2015 | ⁽¹²⁾ -1.6 2015Q4 | ⁽¹²⁾ -1.6 2015 | Bulgaria |
| 5.0 2016Q1 | 5.3 2015 | ⁽¹³⁾ 4.4 2016Q1 | ⁽¹³⁾ 2.1 2015 | ⁽¹⁴⁾ 2.0 2016Q1 | ⁽¹⁴⁾ 1.3 2015 | United Kingdom |
| ⁽⁸⁾ 5.2 2016Q1 | ⁽⁸⁾ 5.3 2015 | ⁽¹⁵⁾ 9.5 2016Q1 | ⁽¹⁵⁾ 4.4 2015 | ⁽¹⁶⁾ 7.9 2016Q1 | ⁽¹⁶⁾ 8.4 2015 | United States |
| 10.7 2016Q1 | 10.4 2015 | 6.7 2016Q1 | 5.7 2015 | 2.6 2016Q1 | 2.0 2015 | France |
| 6.6 2015Q4 | 6.8 2015 | ⁽¹⁷⁾ 9.1 2016Q1 | ⁽¹⁷⁾ 8.1 2015 | ⁽¹⁸⁾ 2.8 2016Q1 | ⁽¹⁸⁾ 3.0 2015 | Romania |

Source: ELSTAT, Eurostat, ECB, OECD, IMF, national official websites.

(1) The countries are ranked in descending order, according to the exports of Greece for the year 2010.

(2) Seasonally adjusted data.

(3) % of GDP.

(4) Non-seasonally adjusted data.

(5) Data adjusted on the basis of a typical month.

(6) Excluding the water supply sector.

(7) It refers to population aged 15 - 74 years.

(8) It refers to population aged 16 years and over.

(9) Deposits of resident private sector and non-Central Government in Deposit Money Banks.

(10) Loans of Deposit Money Banks to private sector.

(11) Deposits of residents, excluding MFIs and Central Government.

(12) Loans to residents, excluding MFIs and Central Government.

(13) Deposits in M2 (EMU aggregate).

(14) Loans of MFIs to private sector.

(15) Deposits (excluding interbank) in Commercial Banks in the USA.

(16) Loans and leases in bank credit (excluding interbank) by Commercial Banks in the USA.

(17) Deposits in M2.

(18) Loans by other MFIs to private sector.

