

# Η ΕΛΛΗΝΙΚΗ ΟΙΚΟΝΟΜΙΑ THE GREEK ECONOMY

## ΠΡΟΛΟΓΟΣ

**Η Ελληνική Οικονομία** στοχεύει να παρουσιάσει τα πιο πρόσφατα και σημαντικά οικονομικά στοιχεία για την Ελλάδα με τρόπο σαφή και ολοκληρωμένο. Το δημοσίευμα, γραμμένο στην ελληνική και αγγλική γλώσσα, απευθύνεται σε χρήστες που αναζητούν επικαιροποιημένα στοιχεία, όσον αφορά στις τελευταίες οικονομικές εξελίξεις, καθώς και πιο μακροπρόθεσμες οικονομικές τάσεις. Παρέχει πληροφορίες για τους κύριους οικονομικούς δείκτες, καθώς και στατιστικές χρονοσειρές που καταρτίζονται, κυρίως, από την Ελληνική Στατιστική Αρχή (ΕΛΣΤΑΤ).

Για περισσότερες πληροφορίες σχετικά με το δημοσίευμα **Η Ελληνική Οικονομία**, μπορείτε να απευθύνεστε στη Διεύθυνση Στατιστικής Πληροφόρησης και Εκδόσεων της ΕΛΣΤΑΤ (τηλ. 213 1352022, email: [data.dissem@statistics.gr](mailto:data.dissem@statistics.gr)).

Υποδείξεις και προτάσεις για το περιεχόμενο του δημοσιεύματος είναι ευπρόσδεκτες.

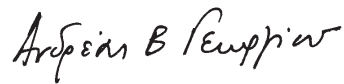

Ανδρέας Β. Γεωργίου  
Πρόεδρος της ΕΛΣΤΑΤ

## **FOREWORD**

*The Greek Economy* publication aims to provide the latest key economic information on Greece in a clear and comprehensive manner. Written in both the Greek and English languages, it is designed for users of statistics who seek updated information on recent economic developments, as well as long-term economic trends. It provides information on major economic indicators and time series compiled mostly by the Hellenic Statistical Authority (ELSTAT).

For further information on the data and statistics provided in **The Greek Economy**, please contact the Division of Statistical Information and Publications of ELSTAT (tel: +30 213 1352022. e-mail: [data.dissem@statistics.gr](mailto:data.dissem@statistics.gr)).

*We welcome any suggestions on the content of the publication.*

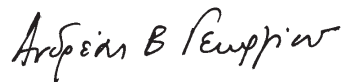

Andreas V. Georgiou  
President of ELSTAT

**ΝΕΑ ΚΑΙ ΑΝΑΘΕΩΡΗΜΕΝΑ ΣΤΟΙΧΕΙΑ ΣΕ ΑΥΤΗ ΤΗΝ ΕΚΔΟΣΗ – NEW AND REVISED DATA IN THIS ISSUE**

- Βιομηχανία (κύκλος εργασιών, όγκος, τιμές παραγωγού) (νέα)
- Λιανικό εμπόριο (κύκλος εργασιών, όγκος) (νέα)
- Εμπορικό ισοζύγιο (νέα και αναθεωρημένα)
- Εισαγωγές - αφίξεις, εξαγωγές - αποστολές (νέα και αναθεωρημένα)
- Πίνακες διεθνών συγκρίσεων (νέα και αναθεωρημένα)
- Industry (turnover, volume, producer prices)
- Retail sales (turnover, volume) (new)
- Trade balance (new and revised)
- Imports - arrivals, exports - dispatches (new and revised)
- Tables of international comparisons (new and revised)

	Σελίδα Page	
Πίνακας 1. Επιλεγμένοι οικονομικοί δείκτες, 2002 - 2013	6	Table 1. Selected economic indicators, 2002 - 2013
Πίνακας 2. Ακαθάριστο Εγχώριο Προϊόν σε τρέχουσες τιμές, 2002 - 2013	8	Table 2. Gross Domestic Product at current prices, 2002 - 2013
Πίνακας 3. Ακαθάριστο Εγχώριο Προϊόν σε σταθερές τιμές 2005, 2002 - 2013	8	Table 3. Gross Domestic Product at constant prices of 2005, 2002 - 2013
Πίνακας 4. Ακαθάριστο Εγχώριο Προϊόν, ετήσιες μεταβολές όγκου, 2002 - 2013	10	Table 4. Gross Domestic Product, annual volume changes, 2002 - 2013
Πίνακας 5. Ακαθάριστο Εγχώριο Προϊόν σε τρέχουσες τιμές, τριμηνιαία στοιχεία, 2009 - 2013	12	Table 5. Gross Domestic Product at current prices, quarterly data, 2009 - 2013
Πίνακας 6. Ακαθάριστο Εγχώριο Προϊόν σε σταθερές τιμές 2005, τριμηνιαία στοιχεία, 2009 - 2013	12	Table 6. Gross Domestic Product at constant prices of 2005, quarterly data, 2009 - 2013
Πίνακας 7. Ακαθάριστο Εγχώριο Προϊόν, ετήσιες μεταβολές όγκου, τριμηνιαία στοιχεία, 2009 - 2013	14	Table 7. Gross Domestic Product, annual volume changes, quarterly data, 2009 - 2013
Πίνακας 8. Αποταμίευση - Επενδύσεις, 2008 - 2012	16	Table 8. Savings - Investment, 2008 - 2012
Πίνακας 9. Εθνικοί Λογαριασμοί - Μισθοί, παραγωγικότητα και κόστος εργασίας, 2007 - 2013	17	Table 9. National Accounts - Wages, productivity and labour cost, 2007 - 2013
Πίνακας 10. Εθνικοί Λογαριασμοί - Μισθοί, παραγωγικότητα και κόστος εργασίας, τριμηνιαία στοιχεία, 2012 - 2013	17	Table 10. National Accounts - Wages, productivity and labour cost, quarterly data, 2012 - 2013
Πίνακας 11. Κύρια μεγέθη Γενικής Κυβέρνησης, 2001 - 2013	18	Table 11. Main aggregates of General Government, 2001 - 2013
Πίνακας 12. Κύρια μεγέθη Γενικής Κυβέρνησης, τριμηνιαία στοιχεία, 2011 - 2013	22	Table 12. Main aggregates of General Government, quarterly data, 2011 - 2013
Πίνακας 13. Χρέος Γενικής Κυβέρνησης, 2003 - 2013	26	Table 13. General Government Debt, 2003 - 2013
Πίνακας 14. Πληθυσμός ηλικίας 15 ετών και άνω, κατά κατάσταση απασχόλησης, τριμηνιαία στοιχεία, 2006 - 2013	28	Table 14. Population aged 15 years and over, by employment status, quarterly data, 2006 - 2013
Πίνακας 15. Ποσοστό ανεργίας για το σύνολο του πληθυσμού, για άρρενες - θήλειες και για άτομα ηλικίας 15 - 29 ετών, 2000 - 2013	30	Table 15. Unemployment rate for total population, males - females and for persons aged 15 - 29 years, 2000 - 2013
Πίνακας 16. Απασχολούμενοι 15 ετών και άνω, κατά κλάδο οικονομικής δραστηριότητας, 2002 - 2013	30	Table 16. Employed persons aged 15 years and over, by branch of economic activity, 2002 - 2013
Πίνακας 17. Δείκτες οικονομικής δραστηριότητας, 2011 - 2014	32	Table 17. Indices of economic activity, 2011 - 2014
Πίνακας 18. Εθνικός ΔΤΚ, Εν. ΔΤΚ, Εν. ΔΤΚ-ΣΦ, Πυρήνας Πληθωρισμού και ΔΤΠΒ, 2010 - 2014	38	Table 18. CPI, HICP, HICP-CT, Core Inflation and PPI, 2010 - 2014
Πίνακας 19. Εμπορικό ισοζύγιο, 2005 - 2013	40	Table 19. External trade balance, 2005 - 2013
Πίνακας 20. Εμπορικό ισοζύγιο, τριμηνιαία στοιχεία, 2010 - 2014	42	Table 20. External trade balance, quarterly data, 2010 - 2014
Πίνακας 21. Εισαγωγές - Αφίξεις, Εξαγωγές - Αποστολές, κατά προέλευση/προορισμό, με πετρελαιοειδή, 2005 - 2013	44	Table 21. Imports - Arrivals, Exports - Dispatches, by area of origin/destination, including oil products, 2005 - 2013
Πίνακας 22. Εισαγωγές - Αφίξεις, Εξαγωγές - Αποστολές, κατά προέλευση/προορισμό, χωρίς πετρελαιοειδή, 2005 - 2013	46	Table 22. Imports - Arrivals, Exports - Dispatches, by area of origin/destination, excluding oil products, 2005 - 2013
Πίνακας 23. Εισαγωγές - Αφίξεις, Εξαγωγές - Αποστολές, κατά προέλευση/προορισμό, με πετρελαιοειδή, τριμηνιαία στοιχεία, 2010 - 2014	48	Table 23. Imports - Arrivals, Exports - Dispatches, by area of origin/destination, including oil products, quarterly data, 2010 - 2014
Πίνακας 24. Εισαγωγές - Αφίξεις, Εξαγωγές - Αποστολές, κατά προέλευση/προορισμό, χωρίς πετρελαιοειδή, τριμηνιαία στοιχεία, 2010 - 2014	50	Table 24. Imports - Arrivals, Exports - Dispatches, by area of origin/destination, excluding oil products, quarterly data, 2010 - 2014
Πίνακας 25. Εισαγωγές - Αφίξεις, Εξαγωγές - Αποστολές, κατά χώρα προέλευσης/προορισμού, με πετρελαιοειδή, 2005, 2011, 2013	52	Table 25. Imports - Arrivals, Exports - Dispatches, by area of origin/destination, including oil products, 2005, 2011, 2013
Πίνακας 26. Εισαγωγές - Αφίξεις, κατά κύριες κατηγορίες προϊόντων της ΤΤΔΕ, 2005 - 2013	54	Table 26. Imports - Arrivals, by main product categories according to SITC, 2005 - 2013
Πίνακας 27. Εξαγωγές - Αποστολές, κατά κύριες κατηγορίες προϊόντων της ΤΤΔΕ, 2005 - 2013	56	Table 27. Exports - Dispatches, by main product categories according to SITC, 2005 - 2013
Πίνακας 28. Συγκεντρωτική λογιστική κατάσταση των Νομισματικών Χρηματοπιστωτικών Ιδρυμάτων (NXI), 2008 - 2014	58	Table 28. Aggregated balance sheet of Monetary Financial Institutions (MFIs), 2008 - 2014
Πίνακας 29. Επιλεγμένοι οικονομικοί δείκτες χωρών Ευρωζώνης	60	Table 29. Selected economic indicators of the Eurozone countries
Πίνακας 30. Επιλεγμένοι οικονομικοί δείκτες των κυριότερων χωρών - εισαγωγέων ελληνικών προϊόντων	62	Table 30. Selected economic indicators of the main importers of Greek products

Πίνακας 1. ΕΛΛΑΣ: ΕΠΙΛΕΓΜΕΝΟΙ ΟΙΚΟΝΟΜΙΚΟΙ ΔΕΙΚΤΕΣ, 2002 - 2013<sup>(1)</sup>

	2002	2003	2004	2005	2006	2007
<i>(% μεταβολή, εκτός άλλης αναφοράς)</i>						
<i>Εγχώρια οικονομία</i>						
ΑΕΠ σε σταθερές τιμές 2005	3.4	5.9	4.4	2.3	5.5	3.5
Συνολική εγχώρια ζήτηση (συμβολή)	4.9	6.3	2.7	1.2	8.1	6.9
Ιδιωτική κατανάλωση	4.7	3.3	3.8	4.5	4.4	3.6
Δημόσια κατανάλωση	7.2	-0.9	3.5	1.1	3.1	7.1
Ακαθάριστος σχηματισμός πάγιου κεφαλαίου	9.5	11.8	0.4	-6.3	14.9	22.8
Εξωτερικό ισοζύγιο (συμβολή)	-1.4	-0.4	1.7	1.1	-2.6	-3.3
Εξαγωγές αγαθών και υπηρεσιών	-8.4	2.9	17.3	2.5	4.3	7.1
Εισαγωγές αγαθών και υπηρεσιών	-1.3	3.0	5.7	-1.5	11.1	14.5
Αποπληθωριστής ΑΕΠ	3.4	3.9	2.9	1.9	2.4	3.3
ΑΕΠ σε τρέχουσες τιμές (δισεκατομμύρια €)	156.6	172.4	185.3	193.0	208.6	223.2
ΑΕΠ σε τρέχουσες τιμές	7.0	10.1	7.4	4.2	8.1	7.0
Εθνικός ΔΤΚ <sup>(2)</sup> (μέσος δείκτης 12μήνου)	3.6	3.5	2.9	3.5	3.2	2.9
Εν. ΔΤΚ <sup>(3)</sup> (μέσος δείκτης 12μήνου)	3.9	3.4	3.0	3.5	3.3	3.0
Πυρήνας Πληθωρισμού <sup>(4)</sup> (μέσος δείκτης 12μήνου)	3.4	3.1	3.1	3.3	2.2	2.7
Ανεργία (μέσο ετήσιο ποσοστό)	10.3	9.7	10.5	9.9	8.9	8.3
<i>(% του ΑΕΠ)</i>						
<i>Δημόσια οικονομικά (Γενική Κυβέρνηση)<sup>(5)</sup></i>						
Σύνολο εσόδων	40.3	39.0	38.1	39.0	39.2	40.7
Σύνολο δαπανών	45.1	44.7	45.5	44.6	45.4	47.5
Πρωτογενείς δαπάνες	39.6	39.8	40.7	39.9	40.7	42.7
Ισοζύγιο Γενικής Κυβέρνησης	-	4.9	-5.7	-7.4	-5.6	-6.2
Πρωτογενές ισοζύγιο	0.7	-0.7	-2.6	-1.0	-1.6	-2.0
Ισοζύγιο Γενικής Κυβέρνησης (χωρίς την επίπτωση της υποστήριξης των χρηματοπιστωτικών ιδρυμάτων) <sup>(6)</sup>	-4.8	-5.6	-7.5	-5.5	-6.0	-6.5
Χρέος Γενικής Κυβέρνησης κατά Μάαστριχτ <sup>(7)</sup>	101.7	97.4	98.9	110.0	107.8	107.3
<i>Ισοζύγιο πληρωμών<sup>(8)</sup></i>						
Ισοζύγιο τρεχουσών συναλλαγών	-6.5	-6.5	-5.8	-7.6	-11.4	-14.6
Εμπορικό ισοζύγιο και ισοζύγιο υπηρεσιών	-7.6	-6.5	-5.4	-6.3	-9.6	-11.2
Εξαγωγές αγαθών και υπηρεσιών	20.2	18.9	21.3	21.5	21.3	21.9
Εισαγωγές αγαθών και υπηρεσιών	27.8	25.3	26.6	27.8	30.9	33.0
Τρέχουσες μεταβιβάσεις	2.4	2.2	2.0	1.6	1.6	0.7
Καθαρές εισπράξεις εισοδημάτων	-1.3	-2.3	-2.4	-2.9	-3.5	-4.2
Καθαρή διεθνής επενδυτική θέση	-52.9	-58.9	-67.0	-77.3	-85.4	-96.1
<i>(% μεταβολή, εκτός άλλης αναφοράς)</i>						
<i>Επιτόκια και χρηματοδότηση<sup>(8)</sup></i>						
Επιτόκιο δανεισμού <sup>(9)</sup>	6.4	5.8	5.9	5.9	6.7	7.2
Χρηματοδότηση του ιδιωτικού τομέα <sup>(10)</sup>	17.4	20.4	19.8	21.2	21.1	21.5
<i>Συναλλαγματικές Ισοτιμίες<sup>(8)</sup></i>						
Ονομαστική σταθμισμένη συναλλαγματική ισοτιμία	2.3	5.0	1.7	-1.0	0.0	1.3
Πραγματική σταθμισμένη συναλλαγματική ισοτιμία (με βάση το ΔΤΚ)	2.6	5.5	1.9	-0.1	0.8	1.6

Πηγή: ΕΛΣΤΑΤ, εκτός άλλης αναφοράς.

(1) Τα δεδομένα του ΑΕΠ και των συνιστωσών του για την περίοδο 2005 - 2012 έχουν αναθεωρηθεί με έτος βάσης το 2005. Οι εργασίες αναθεώρησης των δεδομένων για την περίοδο 2000 - 2004 δεν έχουν ακόμη ολοκληρωθεί (εκτός της εφαρμογής της νέας ταξινόμησης NACE Αναθ.2), και ως εκ τούτου υπάρχει διακοπή της χρονοσειράς μεταξύ των μη αναθεωρημένων δεδομένων της περιόδου 2000 - 2004 και των αναθεωρημένων της περιόδου 2005 - 2012.

(2) ΔΤΚ: Δείκτης Τιμών Καταναλωτή (εθνικός).

(3) Εν. ΔΤΚ: Εναρμονισμένος ΔΤΚ.

(4) Πυρήνας Πληθωρισμού: ΔΤΚ, χωρίς διατροφή, ποτά, καπνό και ενέργεια.

(5) Από το έτος 2006 στο έλλειμμα και στο χρέος περιλαμβάνονται οι Δημόσιες Επιχειρήσεις που έχουν αναταξινομηθεί στον τομέα της Γενικής Κυβέρνησης.

(6) Ισοζύγιο κατά ΔΥΕ-Διαδικασία Υπερβολικού Ελλείματος (περιλαμβάνονται οι συναλλαγές ανταλλαγής ομολόγων).

(7) Το χρέος όπως ορίζεται από τη Συνθήκη του Μάαστριχτ.

(8) Πηγή: Τράπεζα της Ελλάδος.

(9) Δάνεια σε επιχειρήσεις, μέχρι 1 έτος. Ποσοστό στο τέλος Δεκεμβρίου, μη περιλαμβανομένων των επιβαρύνσεων.

(10) Εξέλιξη της εγχώριας χρηματοδότησης των νοικοκυριών και επιχειρήσεων.

(11) Περιλαμβάνει μείωση του χρέους στο πλαίσιο του προγράμματος ανταλλαγής ομολόγων (PSI).

Table 1. GREECE: SELECTED ECONOMIC INDICATORS, 2002 - 2013<sup>(1)</sup>

	2008	2009	2010	2011	2012	2013
<i>(% change, unless otherwise indicated)</i>						
<i>Domestic economy</i>						
GDP at constant prices of 2005	-0.2	-3.1	-4.9	-7.1	-7.0	-3.9
Total domestic demand (contribution)	-0.3	-6.2	-7.8	-9.5	-10.9	-6.0
Private consumption	4.3	-1.6	-6.2	-7.7	-9.3	-6.0
Public consumption	-2.6	4.9	-8.7	-5.2	-6.9	-4.1
Gross fixed capital formation	-14.3	-13.7	-15.0	-19.6	-19.2	-12.8
Foreign balance (contribution)	0.1	3.0	2.9	2.3	3.7	1.7
Exports of goods and services	1.7	-19.4	5.2	0.3	-1.7	1.8
Imports of goods and services	0.9	-20.2	-6.2	-7.3	-13.8	-5.3
GDP deflator	4.7	2.3	1.1	1.0	-0.3	-2.1
GDP at current prices (billion €)	233.2	231.1	222.2	208.5	193.3	182.1
GDP at current prices	4.5	-0.9	-3.9	-6.1	-7.3	-5.8
CPI <sup>(2)</sup> (annual average)	4.2	1.2	4.7	3.3	1.5	-0.9
HICP <sup>(3)</sup> (annual average)	4.2	1.3	4.7	3.1	1.0	-0.9
Core Inflation <sup>(4)</sup> (annual average)	2.9	2.4	2.7	1.0	-0.3	-2.8
Unemployment (annual average rate)	7.6	9.5	12.5	17.7	24.2	27.3
<i>(% of GDP)</i>						
<i>Public finance (General Government)<sup>(5)</sup></i>						
Total revenues	40,7	38,3	40,4	42,2	44,4	45,8
Total expenditures	50,6	54,0	51,4	51,9	53,4	58,5
Primary expenditures	45,5	48,8	45,5	44,7	48,3	54,6
Overall balance	-9,9	-15,7	-11,0	-9,6	-8,9	-12,7
Primary balance	-4,8	-10,5	-5,1	-2,4	-3,9	-8,7
Overall balance (excluding the impact of the support to the financial institutions) <sup>(6)</sup>	-9,8	-15,8	-11,4	-9,9	-6,2	-2,1
Gross debt (Maastricht) <sup>(7)</sup>	112,9	129,7	148,3	170,3	<sup>(11)</sup> 157,2	175,1
<i>Balance of payments<sup>(8)</sup></i>						
Current account balance	-14,9	-11,2	-10,1	-9,9	-2,4	0,7
Trade and services balance	-11,5	-7,8	-6,8	-6,0	-2,3	-0,2
Exports of goods and services	23,1	18,3	20,5	23,4	25,6	27,6
Imports of goods and services	34,6	26,2	27,3	29,5	27,9	27,9
Current transfers	1,2	0,6	0,1	0,3	0,7	2,5
Net income receipts	-4,6	-3,9	-3,5	-4,1	-0,8	-1,5
Net international investment position	-76,8	-89,6	-98,4	-84,5	-109,1	
<i>(% change, unless otherwise indicated)</i>						
<i>Interest rates and credit<sup>(8)</sup></i>						
Lending rate <sup>(9)</sup>	7,2	5,7	6,5	7,6	7,2	6,9
Credit to private sector <sup>(10)</sup>	15,9	4,2	0,0	-3,1	-4,0	-3,8
<i>Exchange rates<sup>(8)</sup></i>						
Nominal effective exchange rate	2,4	1,2	-2,8	0,5	-2,0	2,0
Real effective exchange rate (CPI - based)	2,5	1,5	-0,5	0,4	-3,7	-0,6

Source: ELSTAT, unless otherwise indicated.

(1) GDP (and components) data for 2005 - 2012 have been revised with 2005 as benchmark year. The revision works for 2000 - 2004 have not yet been completed (except the implementation of the new classification NACE Rev.2), and thus there is a break in the series, between the unrevised data for 2000-2004 provided here and the revised data of 2005 - 2012 shown in the same table.

(2) CPI: Consumer Price Index.

(3) HICP: Harmonized Index of Consumer Prices.

(4) Core Inflation: CPI excluding food, beverages, tobacco and energy.

(5) From 2006 onwards, the deficit and debt figures reflect also data of the Public Corporations that have been reclassified into the General Government sector.

(6) Overall balance in accordance with EDP - Excessive Deficit Procedure (including transactions under the private sector involvement - PSI - initiative).

(7) Debt as defined in the Maastricht Treaty.

(8) Source: Bank of Greece.

(9) Loans to corporations, up to 1 year. Percentage at the end of December, excluding charges.

(10) Domestic credit growth to households and enterprises.

(11) Includes debt reduction under the private sector involvement (PSI) initiative.



Πίνακας 4. ΕΛΛΑΣ: ΑΚΑΘΑΡΙΣΤΟ ΕΓΧΩΡΙΟ ΠΡΟΪΟΝ, 2002 - 2013<sup>(1)(2)</sup>

Ετήσιες μεταβολές όγκου (%)

	2002	2003	2004	2005	2006	2007
<b>ΠΡΟΣΕΓΓΙΣΗ ΠΑΡΑΓΩΓΗΣ</b>						
Παραγωγή αγαθών και υπηρεσιών (σε βασικές τιμές)	5.3	4.0	3.9	1.4	6.3	3.5
Ενδιάμεση ανάλωση (σε αγοραίες τιμές)	6.8	0.9	2.4	0.1	8.9	4.2
Ακαθάριστη προστιθέμενη αξία (σε βασικές τιμές)	4.1	6.4	5.1	2.4	4.1	3.0
Γεωργία, θήρα και δασοκομία, αλιεία	-3.7	-8.8	10.8	1.2	-13.4	-10.3
Βιομηχανία, συμπεριλαμβανομένης ενέργειας και κατασκευών	-4.5	7.7	2.8	3.3	11.8	-1.9
Υπηρεσίες	7.3	7.3	5.2	2.2	3.2	5.1
Φόροι επί των προϊόντων	1.4	0.3	0.3	-0.3	9.2	6.7
Επιδοτήσεις επί των προϊόντων	26.3	-10.8	13.3	-12.7	-63.9	-22.3
<b>ΠΡΟΣΕΓΓΙΣΗ ΔΑΠΑΝΗΣ</b>						
Τελική καταναλωτική δαπάνη	5.2	2.4	3.8	3.8	4.1	4.3
Νοικοκυριών και ΜΚΙΕΝ <sup>(3)</sup>	4.7	3.3	3.8	4.5	4.4	3.6
Γενικής Κυβέρνησης	7.2	-0.9	3.5	1.1	3.1	7.1
Ακαθάριστος σχηματισμός κεφαλαίου	1.3	18.5	-2.4	-9.3	21.1	12.9
Ακαθάριστος σχηματισμός πάγιου κεφαλαίου	9.5	11.8	0.4	-6.3	14.9	22.8
Εγχώρια ζήτηση <sup>(4)</sup>	4.9	6.3	2.7	1.2	8.1	6.9
Εξαγωγές αγαθών και υπηρεσιών	-8.4	2.9	17.3	2.5	4.3	7.1
Εισαγωγές αγαθών και υπηρεσιών	-1.3	3.0	5.7	-1.5	11.1	14.5
Εξωτερικό ισοζύγιο αγαθών και υπηρεσιών <sup>(4)</sup>	-1.4	-0.4	1.7	1.1	-2.6	-3.3
<b>ΑΚΑΘΑΡΙΣΤΟ ΕΓΧΩΡΙΟ ΠΡΟΪΟΝ σε αγοραίες τιμές</b>	<b>3.4</b>	<b>5.9</b>	<b>4.4</b>	<b>2.3</b>	<b>5.5</b>	<b>3.5</b>

Πηγή: Διεύθυνση Εθνικών Λογαριασμών ΕΛΣΤΑΤ.

(1) 2008 - 2013: Προσωρινά στοιχεία.

(2) Τα δεδομένα για την περίοδο 2005 - 2013 έχουν αναθεωρηθεί με έτος βάσης το 2005. Οι εργασίες αναθεώρησης των δεδομένων για την περίοδο 2000 - 2004 δεν έχουν ακόμη ολοκληρωθεί (εκτός της εφαρμογής της νέας ταξινόμησης NACE Αναθ.2), και ως εκ τούτου υπάρχει διακοπή της χρονοσειράς μεταξύ των μη αναθεωρημένων δεδομένων της περιόδου 2000 - 2004 και των αναθεωρημένων της περιόδου 2005 - 2013.

(3) Μη Κερδοσκοπικά Ιδρύματα που Εξυπηρετούν Νοικοκυριά.

(4) Συμβολή στο ρυθμό μεταβολής του ΑΕΠ.

Table 4. GREECE: GROSS DOMESTIC PRODUCT, 2002 - 2013<sup>(1)(2)</sup>

Annual volume changes (%)

	2008	2009	2010	2011	2012	2013	
							<b>PRODUCTION APPROACH</b>
	-1.5	-2.9	-8.0	-6.9	-7.1	-4.7	Output of goods and services (at basic prices)
	-3.3	-3.6	-11.4	-7.2	-7.2	-5.8	Intermediate consumption (at purchasers' prices)
	0.0	-2.2	-5.2	-6.6	-7.0	-3.7	Gross value added (at basic prices)
	2.0	5.2	5.5	-5.4	-0.8	0.1	Agriculture, hunting and forestry, fishing
	-10.2	-7.4	-8.9	-11.7	-7.7	-5.7	Industry, including energy and construction
	2.7	-1.3	-4.8	-5.6	-7.1	-3.5	Services
	-2.3	-9.4	-3.1	-10.8	-7.0	-4.9	Taxes on products
	-17.2	4.8	-20.7	-10.3	-6.9	-4.6	Subsidies on products
							<b>EXPENDITURE APPROACH</b>
	2.9	-0.3	-6.8	-7.2	-8.9	-5.6	Final consumption expenditure
	4.3	-1.6	-6.2	-7.7	-9.3	-6.0	Households & NPISH <sup>(3)</sup>
	-2.6	4.9	-8.7	-5.2	-6.9	-4.1	General Government
	-10.4	-25.0	-8.3	-16.4	-17.8	-6.7	Gross capital formation
	-14.3	-13.7	-15.0	-19.6	-19.2	-12.8	Gross fixed capital formation
	-0.3	-6.2	-7.8	-9.5	-10.9	-6.0	Domestic demand <sup>(4)</sup>
	1.7	-19.4	5.2	0.3	-1.7	1.8	Exports of goods and services
	0.9	-20.2	-6.2	-7.3	-13.8	-5.3	Imports of goods and services
	0.1	3.0	2.9	2.3	3.7	1.7	External balance of goods and services <sup>(4)</sup>
	<b>-0.2</b>	<b>-3.1</b>	<b>-4.9</b>	<b>-7.1</b>	<b>-7.0</b>	<b>-3.9</b>	<b>GROSS DOMESTIC PRODUCT at market prices</b>

Source: National Accounts Division ELSTAT.

(1) 2008 - 2013: Provisional data.

(2) Data for 2005 - 2013 have been revised with 2005 as benchmark year. The revision works for 2000 - 2004 have not yet been completed (except the implementation of the new classification NACE Rev.2), and thus there is a break in the series, between the unrevised data for 2000 - 2004 provided here and the revised data of 2005 - 2013 shown in the same table.

(3) Non-Profit Institutions Serving Households.

(4) Contribution to GDP growth rate.

ΑΕΠ (ρυθμός ανάπτυξης) και Συνιστώσες (συμβολή)  
GDP (growth rate) and Components (contribution)

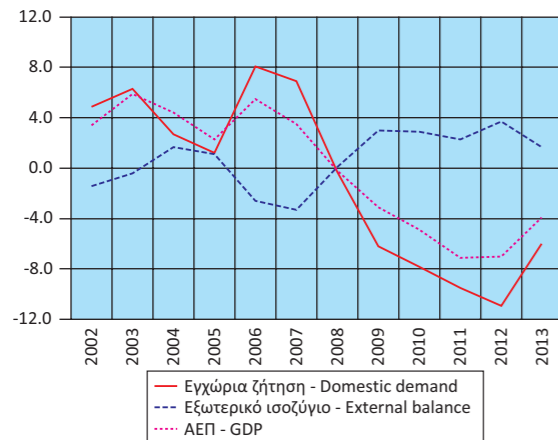

Εγχώρια ζήτηση: Συνιστώσες  
Domestic demand: Components

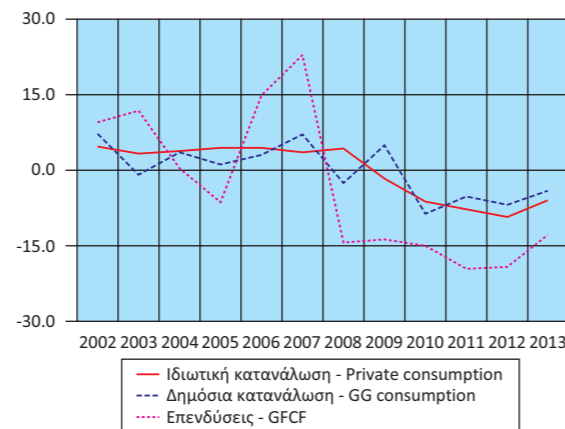

Εξωτερικό ισοζύγιο: Συνιστώσες  
External balance: Components

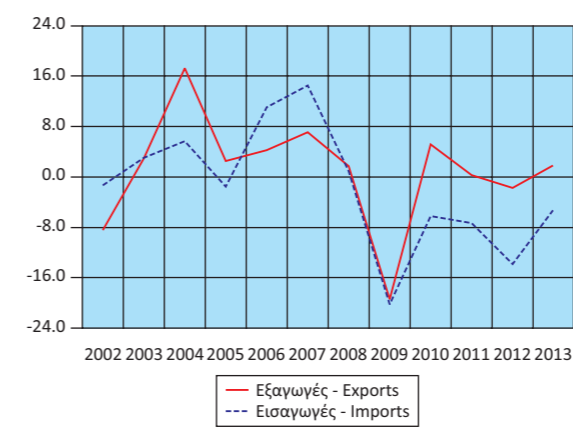

Ακαθάριστη Προστιθέμενη Αξία  
Gross Value Added

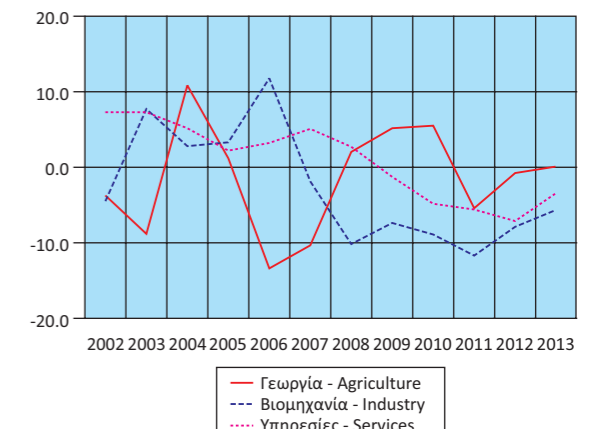





Πίνακας 7. ΕΛΛΑΣ: ΑΚΑΘΑΡΙΣΤΟ ΕΓΧΩΡΙΟ ΠΡΟΪΟΝ, ΤΡΙΜΗΝΙΑΙΑ ΣΤΟΙΧΕΙΑ, 2010 - 2013<sup>(1)</sup>

Αλυσωτοί δείκτες όγκου. Μη εποχικά διορθωμένα στοιχεία

	2010 Q3	2010 Q4	2011 Q1	2011 Q2	2011 Q3	2011 Q4	2012 Q1
(Ετήσιες μεταβολές %)							
<b>ΠΡΟΣΕΓΓΙΣΗ ΠΑΡΑΓΩΓΗΣ</b>							
Ακαθάριστη προστιθέμενη αξία (σε βασικές τιμές)	-6.5	-9.9	-8.0	-7.1	-4.2	-7.2	-7.7
Γεωργία, θήρα και δασοκομία, αλιεία	12.1	-21.1	-5.0	-5.6	-9.1	-0.7	-0.6
Βιομηχανία, συμπεριλαμβανομένης ενέργειας και κατασκευών	-9.0	-9.2	-8.7	-13.7	-9.2	-15.2	-12.3
Υπηρεσίες	-6.7	-9.5	-8.0	-5.7	-3.0	-5.7	-7.0
Φόροι επί των προϊόντων	-8.0	-4.3	-9.6	-14.7	-4.1	-14.2	-8.8
Επιδοτήσεις επί των προϊόντων	-21.8	-16.7	-18.2	-16.9	-11.7	5.1	-8.6
<b>ΠΡΟΣΕΓΓΙΣΗ ΔΑΠΑΝΗΣ</b>							
Τελική καταναλωτική δαπάνη	-9.4	-13.7	-11.3	-7.6	-3.5	-6.0	-8.0
Νοικοκυριών και ΜΚΙΕΝ <sup>(2)</sup>	-9.8	-12.9	-12.3	-7.3	-3.5	-7.3	-9.7
Γενικής Κυβέρνησης	-7.8	-16.9	-8.0	-9.0	-3.3	-0.5	-0.8
Ακαθάριστος σχηματισμός κεφαλαίου	-7.0	-5.4	1.8	-16.2	-22.9	-24.3	-33.8
Ακαθάριστος σχηματισμός πάγιου κεφαλαίου	-19.8	-20.2	-21.3	-18.4	-15.3	-23.0	-22.8
Εγχώρια ζήτηση <sup>(4)</sup>	-9.5	-13.8	-11.0	-9.8	-6.5	-10.7	-13.5
Εξαγωγές αγαθών και υπηρεσιών	2.2	15.1	-0.3	0.9	4.4	-5.1	4.2
Εισαγωγές αγαθών και υπηρεσιών	-8.9	-6.7	-9.1	-5.2	-2.9	-12.0	-14.9
Εξωτερικό ισοζύγιο αγαθών και υπηρεσιών <sup>(3)</sup>	3.1	4.6	2.8	1.7	2.1	2.6	5.7
<b>ΑΚΑΘΑΡΙΣΤΟ ΕΓΧΩΡΙΟ ΠΡΟΪΟΝ σε αγοραίες τιμές</b>	<b>-6.6</b>	<b>-9.2</b>	<b>-8.3</b>	<b>-8.0</b>	<b>-4.3</b>	<b>-8.0</b>	<b>-7.8</b>

Πηγή: Διεύθυνση Εθνικών Λογαριασμών ΕΛΣΤΑΤ.

(1) Προσωρινά στοιχεία.

(2) Μη Κερδοσκοπικά Ιδρύματα που Εξυπηρετούν Νοικοκυριά.

(3) Συμβολή στο ρυθμό μεταβολής του ΑΕΠ.

Table 7. GREECE: GROSS DOMESTIC PRODUCT, QUARTERLY DATA, 2010 - 2013<sup>(1)</sup>

Chain-linked volume. Non-seasonally adjusted data

	2012 Q2	2012 Q3	2012 Q4	2013 Q1	2013 Q2	2013 Q3	2013 Q4
(Year-on-year change %)							
<b>PRODUCTION APPROACH</b>							
Gross value added (at basic prices)	-7.3	-7.8	-5.0	-6.0	-3.9	-3.1	-2.0
Agriculture, hunting and forestry, fishing	1.1	-3.2	-0.4	-2.9	-0.6	2.2	2.5
Industry, including energy and construction	-7.7	-5.9	-4.6	-6.5	-3.6	-7.9	-4.7
Services	-7.6	-8.3	-5.2	-6.0	-4.0	-2.3	-1.6
Taxes on products	-7.6	-7.4	-4.6	-6.5	-5.5	-4.0	-4.0
Subsidies on products	-7.3	-7.8	-4.5	-6.6	-4.5	-3.8	-4.0
<b>EXPENDITURE APPROACH</b>							
Final consumption expenditure	-8.1	-10.7	-8.5	-8.9	-6.4	-6.1	-0.8
Households & NPISH <sup>(2)</sup>	-8.7	-9.2	-9.6	-8.7	-6.6	-7.8	-0.2
General Government	-5.8	-17.4	-3.3	-9.7	-5.5	1.7	-2.6
Gross capital formation	-19.7	-27.4	6.1	8.4	-18.0	9.1	-15.7
Gross fixed capital formation	-21.5	-21.5	-10.3	-11.4	-11.5	-12.9	-15.3
Domestic demand <sup>(4)</sup>	-10.6	-12.9	-6.5	-7.5	-8.2	-4.2	-4.0
Exports of goods and services	-2.3	-3.1	-4.0	-2.2	1.6	5.2	0.5
Imports of goods and services	-12.9	-18.7	-8.1	-7.0	-11.1	2.7	-5.6
External balance of goods and services <sup>(3)</sup>	3.2	4.2	1.5	1.9	3.1	0.1	1.8
<b>GROSS DOMESTIC PRODUCT at market prices</b>	<b>-7.4</b>	<b>-7.7</b>	<b>-4.9</b>	<b>-6.0</b>	<b>-4.0</b>	<b>-3.2</b>	<b>-2.3</b>

Source: National Accounts Division ELSTAT.

(1) Provisional data.

(2) Non-Profit Institutions Serving Households.

(4) Contribution to GDP growth rate.

ΑΕΠ (ετήσια μεταβολή) και Συμβολή (συμβολή στη μεταβολή του ΑΕΠ) GDP (y-o-y change) and Components (contribution to GDP change)

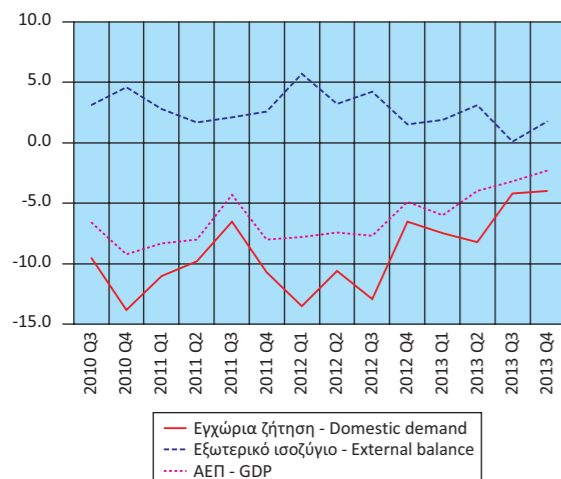

Εγχώρια ζήτηση: Συνιστώσες (ετήσια μεταβολή) Domestic demand: Components (y-o-y change)



Εξωτερικό ισοζύγιο: Συνιστώσες (ετήσια μεταβολή) Extrenal balance: Components (y-o-y change)

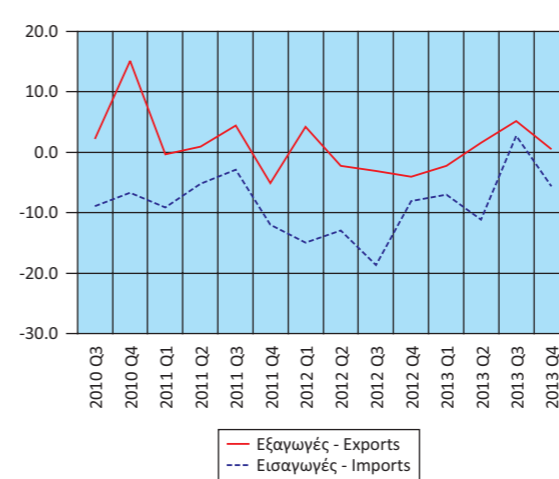

Ακαθάριστη Προστιθέμενη Αξία (ετήσια μεταβολή) Gross Value Added (y-o-y change)

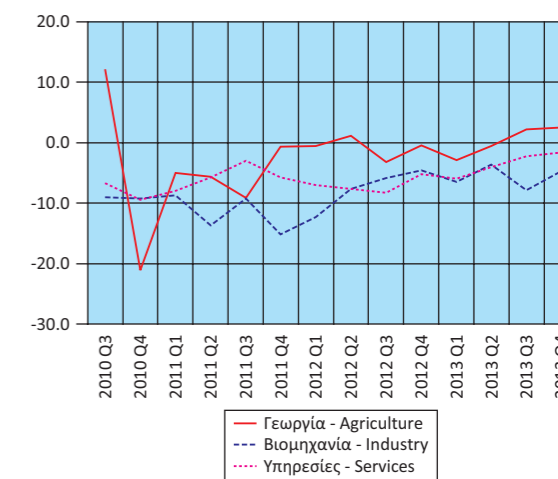

Πίνακας 8. ΕΛΛΑΣ: ΑΠΟΤΑΜΙΕΥΣΗ - ΕΠΕΝΔΥΣΕΙΣ, 2008 - 2013<sup>(1)(2)</sup>

Table 8. GREECE: SAVINGS - INVESTMENT, 2008 - 2013<sup>(1)(2)</sup>

Σε εκατομμύρια €. Σε τρέχουσες τιμές		In million €. At current prices					
	2008	2009	2010	2011	2012	2013	
ΑΕΠ	233,198	231,081	222,151	208,532	193,347	182,054	GDP
Ρυθμός αποταμίευσης (Ακαθάριστη Αποταμίευση / Ακαθάριστο Διαθέσιμο Εισόδημα)	0.06	0.04	0.05	0.05	0.09	0.11	Savings ratio (Gross Savings / Gross Disposable Income)
Ακαθάριστη Αποταμίευση / Επενδύσεις <sup>(3)</sup>	0.25	0.23	0.27	0.27	0.66	0.82	Gross Savings / Investment <sup>(3)</sup>
<b>Ισοζύγιο Αποταμίευσης - Επένδυσης</b>							<b>Savings - Investment Balance</b>
Επενδύσεις	52,607	45,932	39,185	31,592	25,468	22,102	Investment
Ιδιωτικός τομέας (Ip)	44,001	38,672	34,140	28,007	21,925	19,372	Private sector (Ip)
Γενική Κυβέρνηση (Ig)	8,606	7,260	5,045	3,585	3,543	2,730	General Government (Ig)
Ακαθάριστη αποταμίευση	14,102	9,745	10,564	9,099	17,546	19,372	Gross savings
Ιδιωτικός τομέας (Sp)	29,273	37,108	30,451	27,527	27,170	29,372	Private sector (Sp)
Γενική Κυβέρνηση (Sg)	-15,171	-27,363	-19,887	-18,428	-9,624	-10,000	General Government (Sg)
Χρήση εξωτερικής αποταμίευσης (Sp-Ip)+(Sg-Ig) <sup>(4)</sup>	-38,505	-36,188	-28,621	-22,493	-7,921	-2,729	Use of foreign savings (Sp-Ip)+(Sg-Ig) <sup>(4)</sup>
Ιδιωτικός τομέας (Sp-Ip)	-14,728	-1,565	-3,689	-480	5,246	10,642	Private sector (Sp-Ip)
Γενική Κυβέρνηση (Sg-Ig) <sup>(5)</sup>	-23,777	-34,623	-24,932	-22,013	-13,167	-13,371	General Government (Sg-Ig) <sup>(5)</sup>
	(% του ΑΕΠ)						(% of GDP)
ΑΕΠ	100.0	100.0	100.0	100.0	100.0	100.0	GDP
Επενδύσεις	22.6	19.9	17.6	15.1	13.2	12.1	Investment
Ιδιωτικός τομέας (Ip)	18.9	16.7	15.4	13.4	11.3	11.3	Private sector (Ip)
Γενική Κυβέρνηση (Ig)	3.7	3.1	2.3	1.7	1.8	0.8	General Government (Ig)
Ακαθάριστη αποταμίευση	6.0	4.2	4.8	4.4	9.1	10.6	Gross savings
Ιδιωτικός τομέας (Sp)	12.6	16.1	13.7	13.2	14.1	14.1	Private sector (Sp)
Γενική Κυβέρνηση (Sg)	-6.5	-11.8	-9.0	-8.8	-5.0	-3.5	General Government (Sg)
Χρήση εξωτερικής αποταμίευσης (Sp-Ip)+(Sg-Ig) <sup>(4)</sup>	-16.5	-15.7	-12.9	-10.8	-4.1	-1.5	Use of foreign savings (Sp-Ip)+(Sg-Ig) <sup>(4)</sup>
Ιδιωτικός τομέας (Sp-Ip)	-6.3	-0.7	-1.7	-0.2	2.7	10.6	Private sector (Sp-Ip)
Γενική Κυβέρνηση (Sg-Ig) <sup>(5)</sup>	-10.2	-15.0	-11.2	-10.6	-6.8	-12.1	General Government (Sg-Ig) <sup>(5)</sup>

Πηγή: Διεύθυνση Εθνικών Λογαριασμών ΕΛΣΤΑΤ.

(1) 2008 - 2013: Προσωρινά στοιχεία.

(2) Τα μακρομεγέθη για το σύνολο της οικονομίας είναι εκτιμήσεις Σεπτεμβρίου 2012 (2007-2011) και Μαρτίου 2014 (2012, 2013). Τα στοιχεία της Γενικής Κυβέρνησης (2007-2012) είναι εκτιμήσεις του Δεκεμβρίου 2013.

(3) Επενδύσεις = Ακαθάριστος σχηματισμός κεφαλαίου (περιέχονται και τα αποθέματα).

(4) = - [ισοζύγιο τρεχουσών συναλλαγών της Αλλοδαπής]. Εθνολογιστική έννοια παρόμοια με το ισοζύγιο τρεχουσών συναλλαγών του Ισοζυγίου Πληρωμών.

(5) = Ισοζύγιο Γενικής Κυβέρνησης μείον καθαρές κεφαλαιακές μεταβιβάσεις (εισπραττόμενες μείον πληρωτέες) συν καθαρές αγορές μη χρηματοπιστωτικών μη παραχθέντων περιουσιακών στοιχείων.

Source: National Accounts Division ELSTAT.

(1) 2008 - 2013: Provisional data.

(2) Macroaggregates for the total economy are estimates of September 2012 (2007-2011) and March 2014 (2012, 2013). General Government data (2006-2012) are estimates of December 2013.

(3) Investments: Gross Capital Formation (including inventories).

(4) = - [Current external balance of the Rest of the World]. National accounts concept similar to the current account balance of the BoP.

(5) = General Government overall balance minus net capital transfers (receivable minus payable) plus acquisitions less disposals of non-financial non-produced assets.

Πίνακας 9. ΕΛΛΑΣ: ΕΘΝΙΚΟΙ ΛΟΓΑΡΙΑΣΜΟΙ - ΜΙΣΘΟΙ, ΠΑΡΑΓΩΓΙΚΟΤΗΤΑ ΚΑΙ ΚΟΣΤΟΣ ΕΡΓΑΣΙΑΣ, 2008 - 2013<sup>(1)</sup>

Table 9. GREECE: NATIONAL ACCOUNTS - WAGES, PRODUCTIVITY AND LABOUR COST, 2008 - 2013<sup>(1)</sup>

Ετήσια μεταβολή (%)		Year-on-year change (%)					
	2008	2009	2010	2011	2012	2013	
Αμοιβές εξαρτημένης εργασίας ανά μισθωτό <sup>(2)</sup>	3.6	3.5	-2.6	-3.4	-3.7	-6.6	Compensation per employee <sup>(2)</sup>
Παραγωγικότητα εργασίας	3.5	1.0	-2.7	-0.6	1.5	1.5	Labour productivity
Μοναδιαίο κόστος εργασίας <sup>(3)</sup>	5.1	6.2	-0.1	-1.8	-5.1	-6.8	Unit labour cost <sup>(3)</sup>
Αποπληθωριστής ΑΕΠ	4.7	2.3	1.1	1.0	-0.3	-2.1	GDP deflator

Πηγή: Διεύθυνση Εθνικών Λογαριασμών ΕΛΣΤΑΤ.

(1) 2008 - 2013: Προσωρινά στοιχεία.

(2) Περιλαμβάνονται όλοι οι κλάδοι οικονομικής δραστηριότητας.

(3) Το μοναδιαίο κόστος εργασίας (ULC) μετρά το μέσο κόστος εργασίας ανά μονάδα προϊόντος και υπολογίζεται ως ποσοστό της αμοιβής της εργασίας επί του πραγματικού ΑΕΠ.

Source: National Accounts Division ELSTAT.

(1) 2008 - 2013: Provisional data.

(2) All branches of economic activity are included.

(3) Unit labour cost (ULC) measures the average cost of labour per unit of output and is calculated as the ratio of labour compensation to real GDP.

Πίνακας 10. ΕΛΛΑΣ: ΕΘΝΙΚΟΙ ΛΟΓΑΡΙΑΣΜΟΙ - ΜΙΣΘΟΙ, ΠΑΡΑΓΩΓΙΚΟΤΗΤΑ ΚΑΙ ΚΟΣΤΟΣ ΕΡΓΑΣΙΑΣ, ΤΡΙΜΗΝΙΑΙΑ ΣΤΟΙΧΕΙΑ, 2012 - 2013<sup>(1)</sup>

Table 10. GREECE: NATIONAL ACCOUNTS - WAGES, PRODUCTIVITY AND LABOUR COST, QUARTERLY DATA, 2012 - 2013<sup>(1)</sup>

Μη εποχικά διορθωμένα στοιχεία		Non-seasonally adjusted data							
	2012 Q1	2012 Q2	2012 Q3	2012 Q4	2013 Q1	2013 Q2	2013 Q3	2013 Q4	
(Ετήσια μεταβολή %)									(Year-on-year change %)
Αμοιβές εξαρτημένης εργασίας ανά μισθωτό <sup>(2)</sup>	-4.0	-2.4	-3.5	-5.1	-7.3	-8.5	-7.2	-4.4	Compensation per employee <sup>(2)</sup>
Παραγωγικότητα εργασίας	1.7	2.1	2.2	0.1	-0.5	-2.1	-3.5	-2.5	Labour productivity
Μοναδιαίο κόστος εργασίας <sup>(3)</sup>	-5.0	-4.2	-4.8	-6.7	-7.7	-8.7	-6.9	-4.7	Unit labour cost <sup>(3)</sup>
Αποπληθωριστής ΑΕΠ	0.9	-0.1	0.3	-2.5	-0.6	-2.0	-2.7	-2.8	GDP deflator

Πηγή: Διεύθυνση Εθνικών Λογαριασμών ΕΛΣΤΑΤ.

(1) Προσωρινά στοιχεία.

(2) Περιλαμβάνονται όλοι οι κλάδοι οικονομικής δραστηριότητας.

(3) Το μοναδιαίο κόστος εργασίας (ULC) μετρά το μέσο κόστος εργασίας ανά μονάδα προϊόντος και υπολογίζεται ως ποσοστό της αμοιβής της εργασίας επί του πραγματικού ΑΕΠ.

Source: National Accounts Division ELSTAT.

(1) Provisional data.

(2) All branches of economic activity are included.

(3) Unit labour cost (ULC) measures the average cost of labour per unit of output and is calculated as the ratio of labour compensation to real GDP.

Ρυθμός αποταμίευσης  
Savings ratio

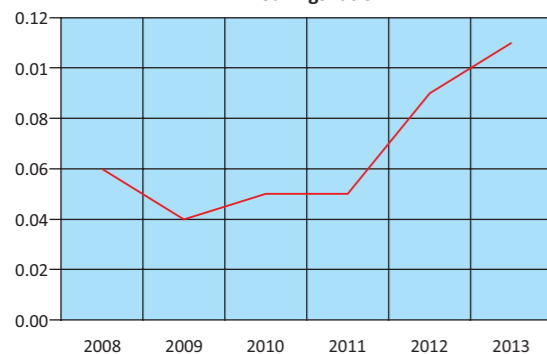

Χρήση εξωτερικής αποταμίευσης ως ποσοστό του ΑΕΠ  
Use of foreign savings as percentage of GDP

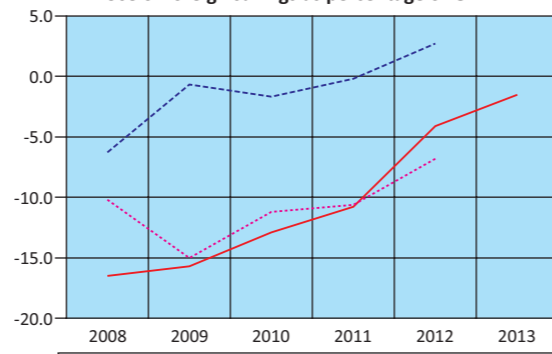

— Χρήση εξωτερικής αποταμίευσης - Use of foreign savings  
- - - Ιδιωτικός τομέας - Private sector  
... Γενική Κυβέρνηση - General Government

Εθνικοί Λογαριασμοί: Μισθοί, παραγωγικότητα και κόστος εργασίας (ετήσια μεταβολή)  
National Accounts: Wages, productivity and labour cost (y-o-y change)

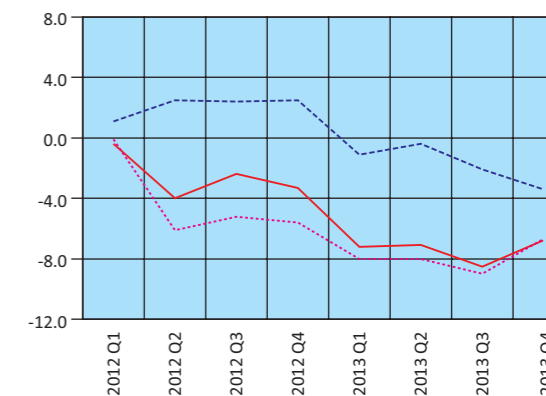
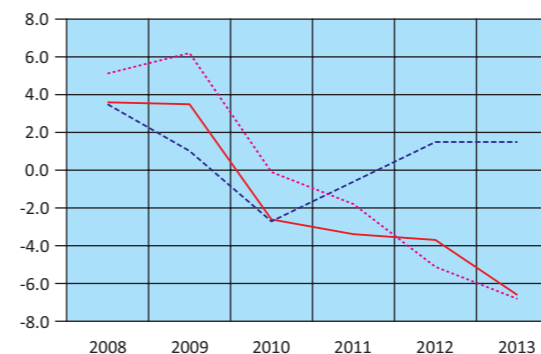

— Αμοιβές εξαρτημένης εργασίας ανά μισθωτό - Compensation per employee  
- - - Παραγωγικότητα εργασίας - Labour productivity  
... Μοναδιαίο κόστος εργασίας - Unit labour cost



Κύρια μεγέθη Γενικής Κυβέρνησης ως ποσοστό του ΑΕΠ  
Main aggregates of General Government as percentage of GDP

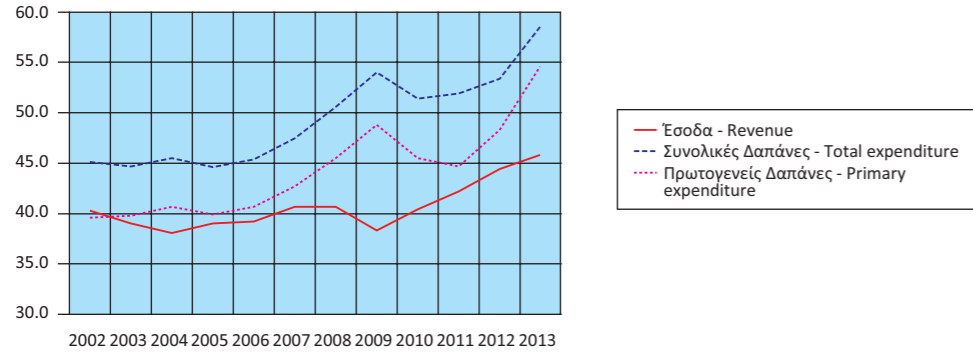

Έσοδα Γενικής Κυβέρνησης ως ποσοστό του ΑΕΠ  
Revenue of General Government as percentage of GDP

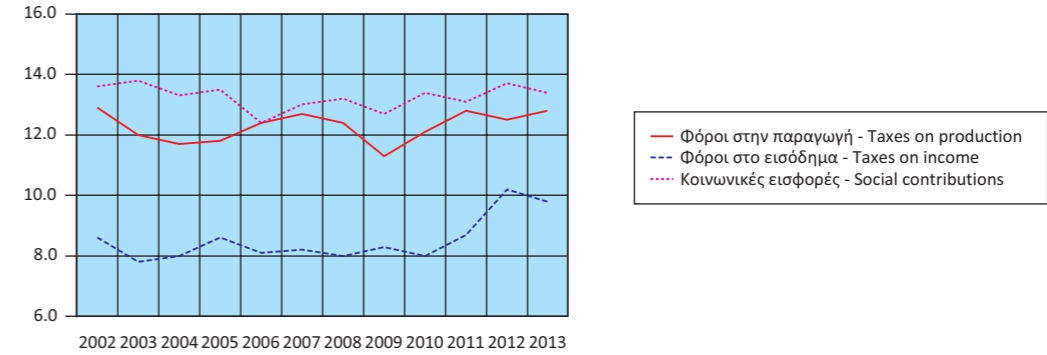

Έσοδα Γενικής Κυβέρνησης (σε δις. €)  
Revenue of General Government (in bil. €)

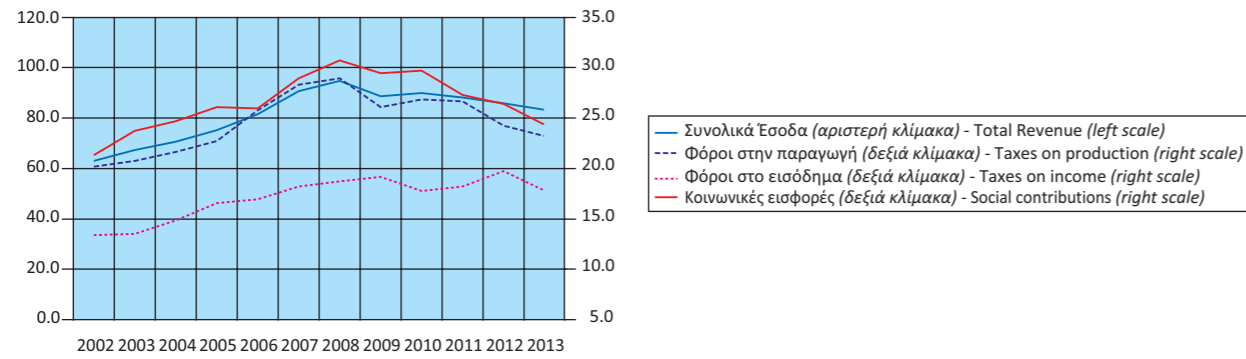

Έσοδα Γενικής Κυβέρνησης ως ποσοστό του ΑΕΠ  
Expenditure of General Government as percentage of GDP

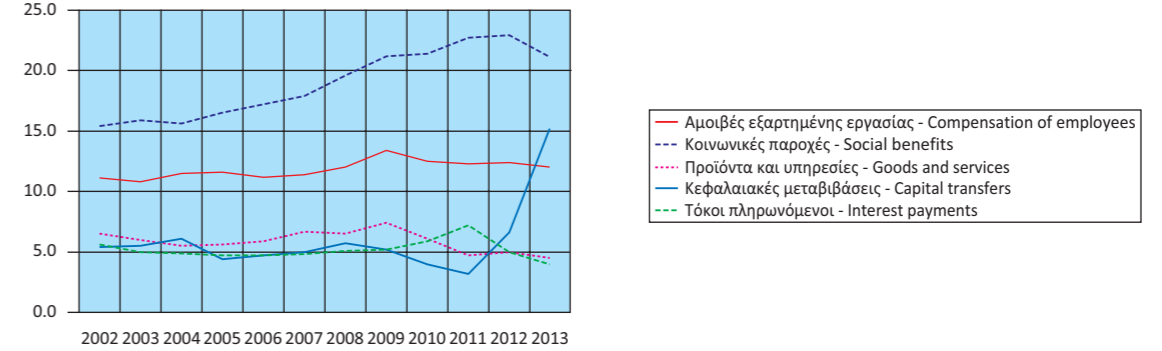

Έξοδα Γενικής Κυβέρνησης (σε δις. €)  
Expenditure of General Government (in bil. €)

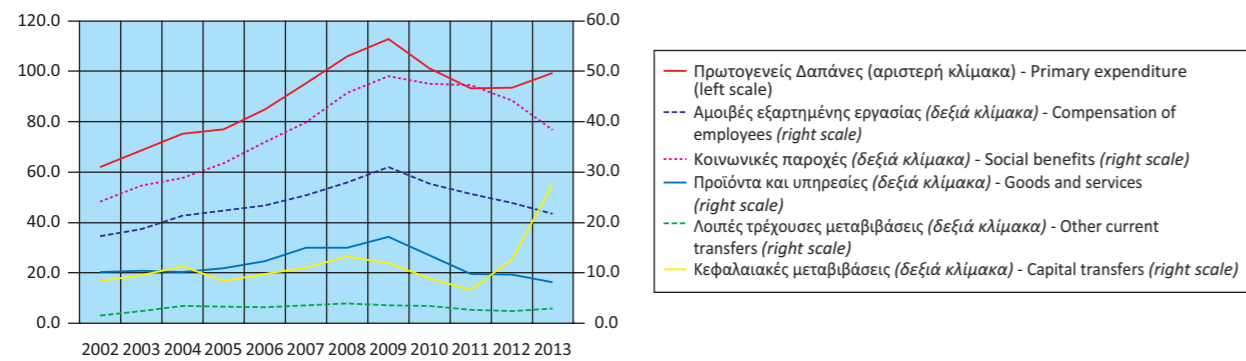

Πρωτογενές Ισοζύγιο και Ισοζύγιο Γενικής Κυβέρνησης  
ως ποσοστό του ΑΕΠ  
Primary balance and Overall balance  
of General Government as percentage of GDP

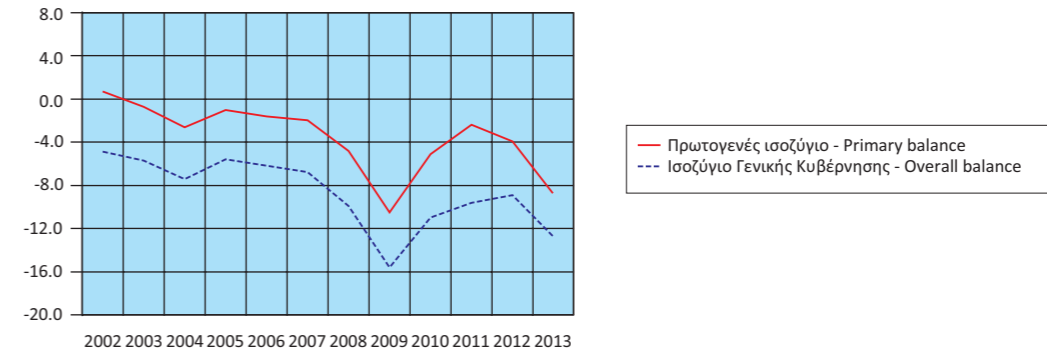



Έσοδα Γενικής Κυβέρνησης (σε δις. €)  
Revenue of General Government (in bil. €)

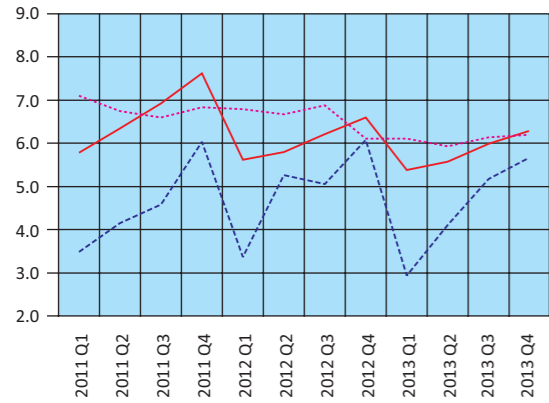

— Φόροι στην παραγωγή και στις εισαγωγές - Taxes on production and imports  
 - - Φόροι στο εισόδημα - Taxes on income  
 ... Κοινωνικές εισφορές - Social contributions

Έξοδα Γενικής Κυβέρνησης (σε δις. €)  
Expenditure of General Government (in bil. €)

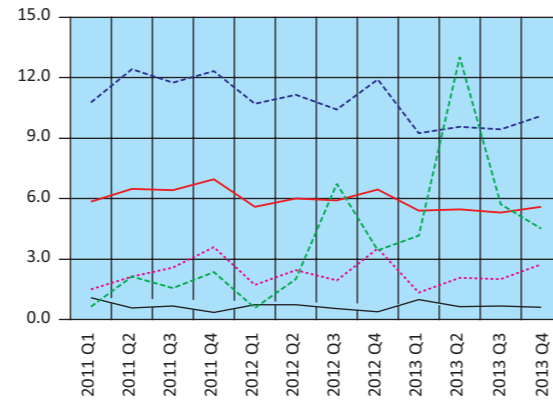

— Αμοιβές εξαρτημένης εργασίας - Compensation of employees  
 - - Κοινωνικές παροχές - Social benefits  
 ... Προϊόντα και υπηρεσίες - Goods and services  
 — Λοιπές τρέχουσες μεταβιβάσεις - Other current transfers  
 - - Κεφαλαιακές μεταβιβάσεις - Capital transfers

Έσοδα - Πρωτογενείς δαπάνες - Συνολικές δαπάνες (σε δις. €)  
Revenue - Primary expenditure - Total expenditure (in bil. €)

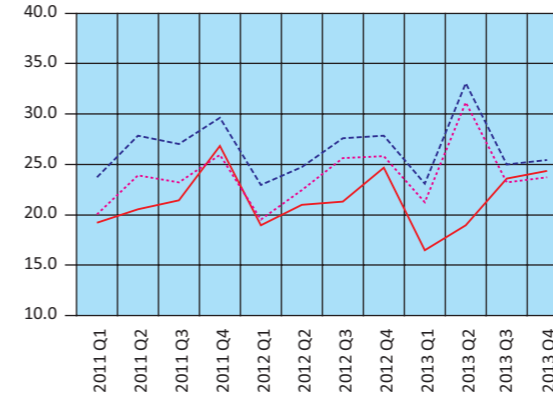

— Έσοδα - Revenue  
 - - Συνολικές δαπάνες - Total expenditure  
 ... Πρωτογενείς δαπάνες - Primary expenditure

Πρωτογενές Ισοζύγιο και Ισοζύγιο Γενικής Κυβέρνησης  
ως ποσοστό του ΑΕΠ (σε δις. €)  
Primary balance and Overall balance  
of General Government as percentage of GDP (in bil. €)



— Πρωτογενές ισοζύγιο - Primary balance  
 - - Ισοζύγιο Γενικής Κυβέρνησης - Overall balance of General Government

Πίνακας 13. ΕΛΛΑΣ: ΧΡΕΟΣ ΓΕΝΙΚΗΣ ΚΥΒΕΡΝΗΣΗΣ, 2003 - 2013

Σε εκατομμύρια €

	2003	2004	2005	2006 <sup>(1)</sup>	2007	2008	2009
<b>Ονομαστική αξία υπολοίπου χρέους στο τέλος του έτους</b>	<b>168,025</b>	<b>183,187</b>	<b>212,418</b>	<b>224,876</b>	<b>239,490</b>	<b>263,287</b>	<b>299,690</b>
Νόμισμα και καταθέσεις	756	1,006	1,235	988	693	728	1,477
Χρεόγραφα εκτός από μετοχές, χωρίς χρηματοοικονομικά παράγωγα	144,006	159,537	169,492	179,542	194,337	217,011	253,622
Βραχυπρόθεσμα (≤1 έτους)	3,084	2,568	1,156	943	1,625	5,496	10,820
Μακροπρόθεσμα (>1 έτους)	140,922	156,969	168,336	178,600	192,712	211,515	242,802
Δάνεια	23,263	22,644	41,691	44,345	44,460	45,548	44,591
Βραχυπρόθεσμα	325	271	181	1,536	555	295	1,515
Μακροπρόθεσμα	22,938	22,373	41,510	42,809	43,905	45,253	43,076
<i>(Ως ποσοστό του χρέους)</i>							
Νόμισμα και καταθέσεις	0.4	0.5	0.6	0.4	0.3	0.3	0.5
Χρεόγραφα εκτός από μετοχές, χωρίς χρηματοοικονομικά παράγωγα	85.7	87.1	79.8	79.8	81.1	82.4	84.6
Βραχυπρόθεσμα	1.8	1.4	0.5	0.4	0.7	2.1	3.6
Μακροπρόθεσμα	83.9	85.7	79.2	79.4	80.5	80.3	81.0
Δάνεια	13.8	12.4	19.6	19.7	18.6	17.3	14.9
Βραχυπρόθεσμα	0.2	0.1	0.1	0.7	0.2	0.1	0.5
Μακροπρόθεσμα	13.7	12.2	19.5	19.0	18.3	17.2	14.4

Πηγή: Διεύθυνση Εθνικών Λογαριασμών ΕΛΣΤΑΤ.

(1) Από το 2006 στο έλλειμμα και στο χρέος περιλαμβάνονται οι Δημόσιες Επιχειρήσεις που έχουν αναταξινομηθεί στον τομέα της Γενικής Κυβέρνησης.

(2) Περιλαμβάνει μείωση του χρέους στο πλαίσιο της πρωτοβουλίας «Συμμετοχή του ιδιωτικού τομέα» (PSI).

Table 13. GREECE: GENERAL GOVERNMENT DEBT, 2003 - 2013

In million €

	2010	2011	2012 <sup>(2)</sup>	2013	2013 Q3	2013 Q4	
<b>Nominal value of debt outstanding at the end of year</b>	<b>329,514</b>	<b>355,141</b>	<b>303,936</b>	<b>318,703</b>	<b>317,313</b>	<b>318,703</b>	
Currency and deposits	1,005	820	774	819	1,025	819	Currency and deposits
Securities other than shares, excl. financial derivatives	253,433	251,998	93,614	79,225	79,242	79,225	Securities other than shares, excl. financial derivatives
Short-term (≤1 year)	9,121	11,844	16,516	11,993	11,851	11,993	Short-term (≤1 year)
Long-term (>1 year)	244,312	240,154	77,098	67,232	67,391	67,232	Long-term (>1 year)
Loans	75,076	102,323	209,548	238,659	237,046	238,659	Loans
Short-term	2,765	2,620	2,207	2,054	136	2,054	Short-term
Long-term	72,311	99,703	207,341	236,605	236,910	236,605	Long-term
<i>(As percentage of debt)</i>							
Currency and deposits	0.3	0.2	0.3	0.3	0.3	0.3	Currency and deposits
Securities other than shares, excl. financial derivatives	76.9	71.0	30.8	24.9	25.0	24.9	Securities other than shares, excl. financial derivatives
Short-term	2.8	3.3	5.4	3.8	3.7	3.8	Short-term
Long-term	74.1	67.6	25.4	21.1	21.2	21.1	Long-term
Loans	22.8	28.8	68.9	74.9	74.7	74.9	Loans
Short-term	0.8	0.7	0.7	0.6	0.0	0.6	Short-term
Long-term	21.9	28.1	68.2	74.2	74.7	74.2	Long-term

Source: National Accounts Division ELSTAT.

(1) From 2006 onwards, the deficit and debt figures reflect also data of the Public Corporations that have been reclassified into the General Government sector.

(2) Includes debt reduction under the private sector involvement (PSI) initiative.

Δομή Χρέους Γενικής Κυβέρνησης (ποσοστό συνόλου)  
Structure of General Government Debt (percent of total)

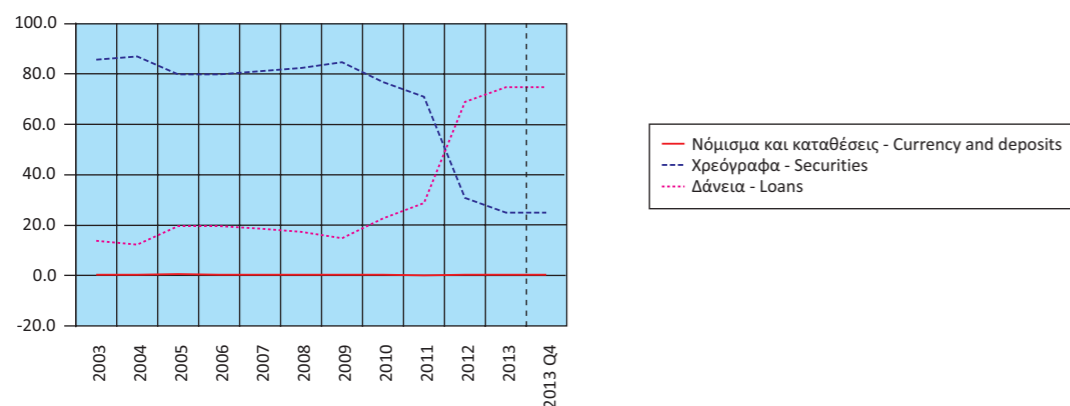

Διαχρονική εξέλιξη του χρέους ως ποσοστό του ΑΕΠ  
Evolution of debt as percentage of GDP

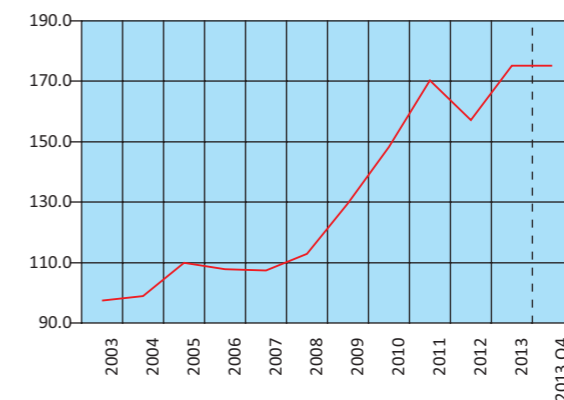

Πίνακας 14. ΕΛΛΑΣ: ΠΛΗΘΥΣΜΟΣ ΗΛΙΚΙΑΣ 15 ΕΤΩΝ ΚΑΙ ΑΝΩ, ΚΑΤΑ ΚΑΤΑΣΤΑΣΗ ΑΠΑΣΧΟΛΗΣΗΣ, ΤΡΙΜΗΝΙΑΙΑ ΣΤΟΙΧΕΙΑ, 2007 - 2013

Σε χιλιάδες

Περίοδος αναφοράς	Γενικό σύνολο (1) Grand total	Εργατικό δυναμικό				
		Σύνολο Total	Ποσοστό επί του πληθυσμού Percent of population	Απασχολούμενοι Employed	Ποσοστό επί του εργατικού δυναμικού Percent of labour force	Άνεργοι Unemployed
2007 Α' Τρίμηνο	9,195.4	4,906.9	53.4	4,461.2	90.9	445.7
2007 Β' Τρίμηνο	9,206.7	4,917.9	53.4	4,519.9	91.9	398.0
2007 Γ' Τρίμηνο	9,211.3	4,926.8	53.5	4,539.3	92.1	387.5
2007 Δ' Τρίμηνο	9,216.0	4,915.6	53.3	4,519.1	91.9	396.5
2008 Α' Τρίμηνο	9,222.7	4,918.2	53.3	4,511.6	91.7	406.5
2008 Β' Τρίμηνο	9,230.1	4,939.7	53.5	4,582.5	92.8	357.1
2008 Γ' Τρίμηνο	9,237.8	4,944.9	53.5	4,589.8	92.8	355.1
2008 Δ' Τρίμηνο	9,245.8	4,946.3	53.5	4,553.6	92.1	392.7
2009 Α' Τρίμηνο	9,252.7	4,948.1	53.5	4,485.8	90.7	462.3
2009 Β' Τρίμηνο	9,262.4	4,974.5	53.7	4,531.9	91.1	442.6
2009 Γ' Τρίμηνο	9,272.3	5,005.3	54.0	4,540.1	90.7	465.1
2009 Δ' Τρίμηνο	9,282.4	4,991.2	53.8	4,476.8	89.7	514.4
2010 Α' Τρίμηνο	9,292.2	5,012.4	53.9	4,425.6	88.3	586.8
2010 Β' Τρίμηνο	9,301.5	5,021.0	54.0	4,427.0	88.2	594.0
2010 Γ' Τρίμηνο	9,311.0	5,024.9	54.0	4,402.9	87.6	621.9
2010 Δ' Τρίμηνο	9,320.6	5,011.1	53.8	4,299.0	85.8	712.1
2011 Α' Τρίμηνο	9,329.4	4,987.0	53.5	4,194.4	84.1	792.6
2011 Β' Τρίμηνο	9,337.6	4,967.2	53.2	4,156.3	83.7	810.8
2011 Γ' Τρίμηνο	9,346.0	4,957.6	53.0	4,079.3	82.3	878.3
2011 Δ' Τρίμηνο	9,354.5	4,958.7	53.0	3,932.8	79.3	1,025.9
2012 Α' Τρίμηνο	9,362.3	4,958.0	53.0	3,837.9	77.4	1,120.1
2012 Β' Τρίμηνο	9,369.7	4,961.9	53.0	3,793.1	76.4	1,168.8
2012 Γ' Τρίμηνο	9,377.2	4,969.9	53.0	3,739.0	75.2	1,230.9
2012 Δ' Τρίμηνο						
2013 Α' Τρίμηνο	9,391.7	4,951.1	52.7	3,595.9	72.6	1,355.2
2013 Β' Τρίμηνο	9,397.8	4,982.6	53.0	3,632.2	72.9	1,350.4
2013 Γ' Τρίμηνο	9,404.1	4,981.3	53.0	3,635.9	73.0	1,345.4
2013 Δ' Τρίμηνο	9,410.5	4,952.8	52.6	3,589.7	72.5	1,363.1

Πηγή: Διεύθυνση Στατιστικών Πληθυσμού και Αγοράς Εργασίας ΕΛΣΤΑΤ.

(1) Συνολικός πληθυσμός ατόμων που διαμένουν σε ιδιωτικά νοικοκυριά, ηλικίας 15 ετών και άνω, όπως εκτιμάται με βάση τα αποτελέσματα της Απογραφής Πληθυσμού 2001.

Table 14. GREECE: POPULATION AGED 15 YEARS AND OVER, BY EMPLOYMENT STATUS, QUARTERLY DATA, 2007 - 2013

In thousands

Reference period	Labour force					Μη οικονομικά ενεργός πληθυσμός Economically non-active population
	Ποσοστό επί του εργατικού δυναμικού Percent of labour force	Μέσο ετήσιο ποσοστό ανεργίας Annual average unemployment rate	Ετήσια μεταβολή εργατικού δυναμικού Year-on-year change of labour force	Ετήσια μεταβολή στο πλήθος απασχολούμενων Year-on-year change in the number of employed	Ετήσια μεταβολή στο πλήθος των ανέργων Year-on-year change in the number of unemployed	
2007 1st Quarter	9.1		0.7	1.4	-5.8	4,288.5
2007 2nd Quarter	8.1	8.3	0.8	1.5	-6.9	4,288.8
2007 3rd Quarter	7.9		0.5	1.0	-5.1	4,284.5
2007 4th Quarter	8.1		0.5	1.3	-7.6	4,300.4
2008 1st Quarter	8.3		0.2	1.1	-8.8	4,304.5
2008 2nd Quarter	7.2	7.6	0.4	1.4	-10.3	4,290.4
2008 3rd Quarter	7.2		0.4	1.1	-8.4	4,292.9
2008 4th Quarter	7.9		0.6	0.8	-1.0	4,299.5
2009 1st Quarter	9.3		0.6	-0.6	13.7	4,304.5
2009 2nd Quarter	8.9	9.5	0.7	-1.1	23.9	4,287.9
2009 3rd Quarter	9.3		1.2	-1.1	31.0	4,267.0
2009 4th Quarter	10.3		0.9	-1.7	31.0	4,291.2
2010 1st Quarter	11.7		1.3	-1.3	26.9	4,279.8
2010 2nd Quarter	11.8	12.5	0.9	-2.3	34.2	4,280.5
2010 3rd Quarter	12.4		0.4	-3.0	33.7	4,286.1
2010 4th Quarter	14.2		0.4	-4.0	38.4	4,309.4
2011 1st Quarter	15.9		-0.5	-5.2	35.1	4,342.4
2011 2nd Quarter	16.3	17.7	-1.1	-6.1	36.5	4,370.5
2011 3rd Quarter	17.7		-1.3	-7.3	43.2	4,388.4
2011 4th Quarter	20.7		-1.0	-8.5	44.1	4,395.8
2012 1st Quarter	22.6		-0.6	-8.5	41.3	4,404.3
2012 2nd Quarter	23.6	24.2	-0.1	-8.7	44.2	4,407.8
2012 3rd Quarter	24.8		0.2	-8.3	40.2	4,407.3
2012 4th Quarter	26.0		0.4	-6.4	26.3	4,407.4
2013 1st Quarter	27.4		-0.1	-6.3	21.0	4,440.6
2013 2nd Quarter	27.1		0.4	-4.2	15.5	4,415.2
2013 3rd Quarter	27.0		0.2	-2.8	9.3	4,422.8
2013 4th Quarter	27.5		-0.5	-2.5	5.2	4,457.7

Source: Population and Labour Market Statistics Division ELSTAT.

(1) Total number of persons residing in private households, aged 15 years and over, according to the results of the 2001 Population Census.

Εργατικό δυναμικό, απασχολούμενοι, άνεργοι (ετήσια μεταβολή)  
Labour force, employed, unemployed (year-on-year change)

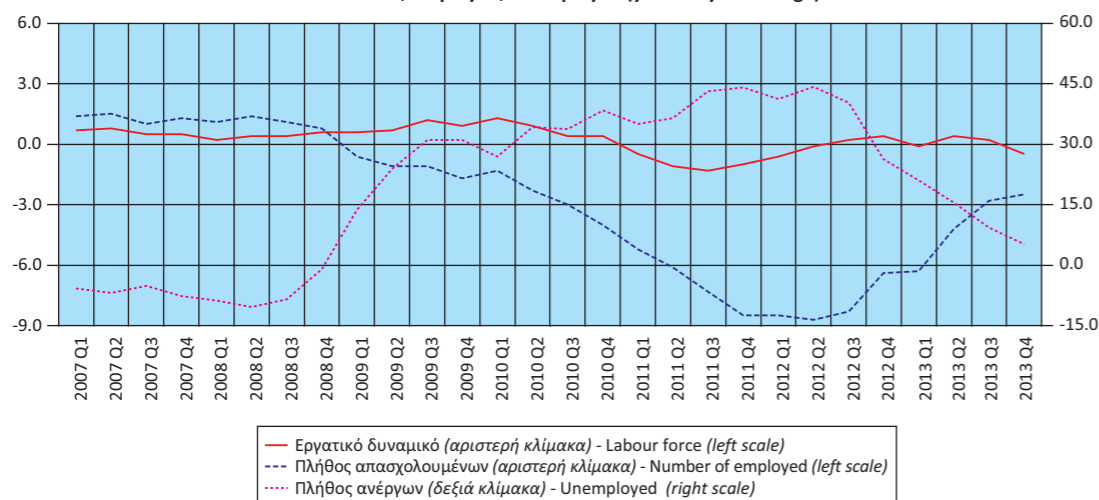



**Πίνακας 15. ΕΛΛΑΣ: ΠΟΣΟΣΤΟ ΑΝΕΡΓΙΑΣ ΓΙΑ ΤΟ ΣΥΝΟΛΟ ΤΟΥ ΠΛΗΘΥΣΜΟΥ, ΓΙΑ ΑΡΡΕΝΕΣ - ΘΗΛΕΙΣ ΚΑΙ ΓΙΑ ΑΤΟΜΑ ΗΛΙΚΙΑΣ 15 - 29 ΕΤΩΝ<sup>(1)</sup>, 2000 - 2013**  
**Table 15. GREECE: UNEMPLOYMENT RATE FOR TOTAL POPULATION, MALES - FEMALES AND FOR PERSONS AGED 15 - 29 YEARS<sup>(1)</sup>, 2000 - 2013**

Έτος Year	Σύνολο Total	Άρρενες Males	Θήλειες Females	Άτομα ηλικίας 15 - 29 ετών Persons aged 15 - 29 Years
2000	11.2	7.4	17.0	23.0
2001	10.4	6.9	15.9	21.5
2002	9.3	6.4	15.2	20.4
2003	10.2	6.0	14.3	19.5
2004	9.6	6.3	15.9	20.1
2005	9.6	5.8	15.2	18.8
2006	8.8	5.6	13.4	17.8
2007	8.1	5.0	12.6	17.0
2008	7.2	4.7	10.9	15.5
2009	8.9	6.3	12.5	17.7
2010	11.8	9.4	15.3	22.8
2011	16.3	13.7	20.0	32.9
2012	23.6	20.8	27.3	42.7
2013	27.1	24.1	31.1	49.4

Πηγή: Διεύθυνση Στατιστικών Πληθυσμού και Αγοράς Εργασίας ΕΛΣΤΑΤ.  
 (1) Τα στοιχεία αναφέρονται στο β' τρίμηνο κάθε έτους.

Source: Population and Labour Market Statistics Division ELSTAT.  
 (1) Data refer to the 2nd quarter of each year.

**Πίνακας 16. ΕΛΛΑΣ: ΑΠΑΣΧΟΛΟΥΜΕΝΟΙ 15 ΕΤΩΝ ΚΑΙ ΑΝΩ, ΚΑΤΑ ΚΛΑΔΟ ΟΙΚΟΝΟΜΙΚΗΣ ΔΡΑΣΤΗΡΙΟΤΗΤΑΣ, 2002 - 2013**

	2002	2003	2004	2005	2006	2007	2008 <sup>(1)</sup>
<i>(Απόλυτοι αριθμοί σε χιλιάδες)</i>							
<b>ΣΥΝΟΛΟ</b>	<b>4,175.8</b>	<b>4,274.5</b>	<b>4,313.2</b>	<b>4,369.0</b>	<b>4,452.3</b>	<b>4,509.9</b>	<b>4,559.4</b>
Γεωργία, δασοκομία και αλιεία	649.6	656.1	544.0	542.0	533.3	519.7	516.8
Βιομηχανία, συμπεριλαμβανομένης της ενέργειας	634.4	620.9	616.9	618.3	620.9	620.8	621.4
Κατασκευές	318.9	345.8	350.3	361.7	362.4	394.7	395.1
Εμπόριο, ξενοδοχεία και εστιατόρια, μεταφορές και επικοινωνίες	1,250.4	1,292.9	1,298.7	1,345.7	1,368.6	1,376.8	1,411.1
Χρηματοπιστωτικές δραστηριότητες, δραστηριότητες σχετικές με την ακίνητη περιουσία, εκμισθώσεις και επιχειρηματικές δραστηριότητες	346.6	356.8	393.6	399.8	404.4	411.5	455.9
Άλλες υπηρεσίες	975.8	1,001.9	1,109.7	1,101.5	1,162.7	1,186.4	1,159.2
<i>(Ποσοστιαία αναλογία)</i>							
<b>ΣΥΝΟΛΟ</b>	<b>100.0</b>	<b>100.0</b>	<b>100.0</b>	<b>100.0</b>	<b>100.0</b>	<b>100.0</b>	<b>100.0</b>
Γεωργία, δασοκομία και αλιεία	15.6	15.4	12.6	12.4	12.0	11.5	11.3
Βιομηχανία, συμπεριλαμβανομένης της ενέργειας	15.2	14.5	14.3	14.2	13.9	13.8	13.6
Κατασκευές	7.6	8.1	8.1	8.3	8.1	8.8	8.7
Εμπόριο, ξενοδοχεία και εστιατόρια, μεταφορές και επικοινωνίες	29.9	30.2	30.1	30.8	30.7	30.5	30.9
Χρηματοπιστωτικές δραστηριότητες, δραστηριότητες σχετικές με την ακίνητη περιουσία, εκμισθώσεις και επιχειρηματικές δραστηριότητες	8.3	8.3	9.1	9.2	9.1	9.1	10.0
Άλλες υπηρεσίες	23.4	23.4	25.7	25.2	26.1	26.3	25.4

Πηγή: Διεύθυνση Στατιστικών Πληθυσμού και Αγοράς Εργασίας ΕΛΣΤΑΤ.

(1) Από το 2008 και μετά, τα στοιχεία δεν είναι απολύτως συγκρίσιμα με τα στοιχεία των προηγούμενων ετών, λόγω της εφαρμογής του νέου κώδικα ταξινόμησης των κλάδων οικονομικής δραστηριότητας.

**Ποσοστό ανεργίας για το σύνολο του πληθυσμού, για άρρενες - θήλειες και για άτομα ηλικίας 15 - 29 ετών**  
**Unemployment rate for total population, males - females and for persons aged 15 - 29 years**

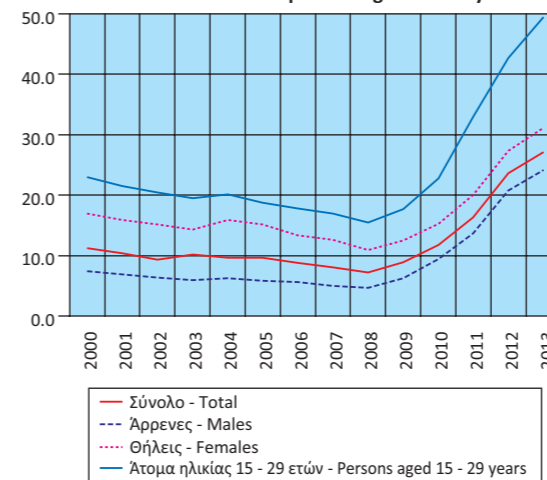

**Ποσοστό απασχολούμενων, κατά κλάδο οικονομικής δραστηριότητας**  
**Share of employment, by branch of economic activity**

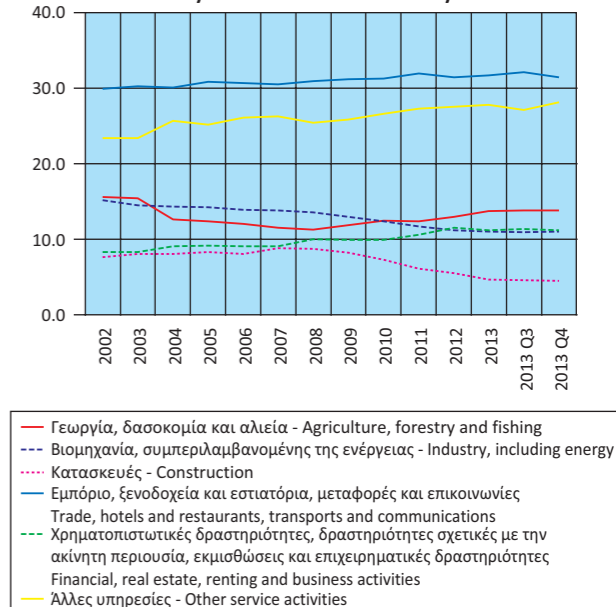

**Table 16. GREECE: EMPLOYED PERSONS AGED 15 YEARS AND OVER, BY BRANCH OF ECONOMIC ACTIVITY, 2002 - 2013**

	2009	2010	2011	2012	2013	2013 Q3	2013 Q4	
<i>(Απόλυτοι αριθμοί σε χιλιάδες)</i>								
<b>ΣΥΝΟΛΟ</b>	<b>4,508.7</b>	<b>4,388.6</b>	<b>4,090.7</b>	<b>3,763.0</b>	<b>3,613.4</b>	<b>3,635.9</b>	<b>3,589.7</b>	<b>TOTAL</b>
Γεωργία, δασοκομία και αλιεία	536.6	549.8	507.4	490.0	494.6	503.2	493.9	Agriculture, forestry and fishing
Βιομηχανία, συμπεριλαμβανομένης της ενέργειας	586.8	542.5	479.4	420.8	398.1	396.4	396.3	Industry, including energy
Κατασκευές	368.8	322.1	249.6	206.2	169.2	166.5	160.5	Construction
Εμπόριο, ξενοδοχεία και εστιατόρια, μεταφορές και επικοινωνίες	1,407.1	1,373.6	1,304.4	1,180.6	1,143.9	1,167.9	1,127.8	Trade, hotels and restaurants, transport and communication
Χρηματοπιστωτικές δραστηριότητες, δραστηριότητες σχετικές με την ακίνητη περιουσία, εκμισθώσεις και επιχειρηματικές δραστηριότητες	447.5	433.8	433.3	431.0	404.3	415.2	403.7	Financial, real estate, renting and business activities
Άλλες υπηρεσίες	1,161.9	1,166.8	1,116.7	1,034.4	1,003.3	986.7	1,007.5	Other service activities
<i>(In percent of total)</i>								
<b>ΣΥΝΟΛΟ</b>	<b>100.0</b>	<b>100.0</b>	<b>100.0</b>	<b>100.0</b>	<b>100.0</b>	<b>100.0</b>	<b>100.0</b>	<b>TOTAL</b>
Γεωργία, δασοκομία και αλιεία	11.9	12.5	12.4	13.0	13.7	13.8	13.8	Agriculture, forestry and fishing
Βιομηχανία, συμπεριλαμβανομένης της ενέργειας	13.0	12.4	11.7	11.2	11.0	10.9	11.0	Industry, including energy
Κατασκευές	8.2	7.3	6.1	5.5	4.7	4.6	4.5	Construction
Εμπόριο, ξενοδοχεία και εστιατόρια, μεταφορές και επικοινωνίες	31.2	31.3	31.9	31.4	31.7	32.1	31.4	Trade, hotels and restaurants, transport and communication
Χρηματοπιστωτικές δραστηριότητες, δραστηριότητες σχετικές με την ακίνητη περιουσία, εκμισθώσεις και επιχειρηματικές δραστηριότητες	9.9	9.9	10.6	11.5	11.2	11.4	11.2	Financial, real estate, renting and business activities
Άλλες υπηρεσίες	25.8	26.6	27.3	27.5	27.8	27.1	28.1	Other service activities

Source: Population and Labour Market Statistics Division ELSTAT.

(1) From 2008 onwards, data are not fully comparable with those of previous years, due to the introduction of a new sectoral classification.

**Πίνακας 17. ΕΛΛΑΣ: ΔΕΙΚΤΕΣ ΟΙΚΟΝΟΜΙΚΗΣ ΔΡΑΣΤΗΡΙΟΤΗΤΑΣ, 2011 - 2014**

Ετήσια μεταβολή (%)

	2011	2012	2013	2013 <sup>(1)(2)</sup>	2014 <sup>(1)(2)</sup>	2012 Q3 <sup>(1)</sup>
Δείκτης Κύκλου Εργασιών στη Βιομηχανία	7.1	3.0	-6.4		-1.1	-0.7
1. Ενέργεια	25.1	19.4	-7.5		-0.4	13.3
2. Ενδιάμεσα Αγαθά	0.8	-9.7	-6.2		0.3	-10.8
3. Κεφαλαιουχικά Αγαθά	-5.5	-16.7	-15.7		12.9	-25.3
4. Διαρκή Καταναλωτικά Αγαθά	-15.7	-18.1	-16.2		-10.8	-24.1
5. Μη Διαρκή Καταναλωτικά Αγαθά	-6.1	-5.5	-2.1		-6.1	-6.8
Δείκτης Κύκλου Εργασιών στη Βιομηχανία. Εσωτ. Αγορά	-2.3	-6.4	-10.7		-0.2	-7.0
Δείκτης Κύκλου Εργασιών στη Βιομηχανία. Εξωτ. Αγορά	21.6	20.2	-0.7		-2.2	10.8
Χώρες Ευρωζώνης	19.6	0.2	0.5		4.5	-2.1
Χώρες εκτός Ευρωζώνης	23.2	30.4	-1.1		-5.0	16.3
Δείκτης Βιομηχανικής Παραγωγής (όγκος)	-7.8	-3.4	-3.6		-3.1	-3.0
1. Ενέργεια	-8.4	5.3	-4.0		-10.2	2.7
2. Ενδιάμεσα Αγαθά	-8.8	-10.6	-3.1		3.6	-7.4
3. Κεφαλαιουχικά Αγαθά	-9.7	-16.4	-12.2		16.4	-22.1
4. Διαρκή Καταναλωτικά Αγαθά	-15.6	-18.4	-14.6		-15.6	-21.6
5. Μη Διαρκή Καταναλωτικά Αγαθά	-4.8	-6.0	-1.4		-0.2	-3.3
Δείκτης Παραγωγής στις Κατασκευές	-28.1	-26.1	-4.1	8.0		-39.6
Παραγωγή Κτιρίων	-41.6	-32.2	-10.1	-3.1		-25.5
Παραγωγή Έργων Πολιτικού Μηχανικού	-22.3	-24.1	-2.3	1.7		-43.1
Οικοδομική Δραστηριότητα (αριθμός οικοδομικών αδειών)	-28.5	-36.7	-29.6		-20.7	-54.0
Δείκτες Κύκλου Εργασιών στον Τομέα των Μεταφορών						
1. Χερσαίες μεταφορές και μεταφορές μέσω αγωγών	-1.7	-3.3	-4.3	6.6		-11.7
2. Πλωτές μεταφορές	-2.6	-15.4	-7.4	-7.6		-20.5
3. Αεροπορικές μεταφορές	-0.9	-1.1	14.3	0.6		1.2
4. Αποθήκευση και υποστηρικτικές προς τη μεταφορά δραστηριότητες	-7.9	-4.8	-7.0	-6.8		-3.4
5. Ταξιδιωτικών πρακτορείων, γραφείων οργανωμένων ταξιδιών, υπηρεσιών κρατήσεων και συναφείς δραστηριότητες	-35.2	-27.0	13.1	41.3		-13.5
Δείκτης Κύκλου Εργασιών στο Χονδρικό Εμπόριο	-13.5	-12.1	-11.5	-11.4		-9.1
Δείκτης Κύκλου Εργασιών στο Λιανικό Εμπόριο <sup>(3)</sup>	-7.7	-11.3	-8.6		-3.6	-9.4
Δείκτης Όγκου στο Λιανικό Εμπόριο <sup>(3)</sup>	-8.7	-11.8	-8.4		-3.2	-9.9
Δείκτης Κύκλου Εργασιών στον Τομέα Υπηρεσιών Παροχής Καταλύματος και Εστίασης	-7.4	-17.2	4.8	35.9		-11.5
Δείκτες Κύκλου Εργασιών στον Τομέα Ενημέρωσης και Επικοινωνίας						
1. Παραγωγή κινηματογραφικών ταινιών, βίντεο και τηλεοπτικών προγραμμάτων, ηχογραφήσεις και μουσικές εκδόσεις	-28.4	-4.9	-5.1	19.1		-5.0
2. Δραστηριότητες προγραμματισμού και ραδιοτηλεοπτικών εκπομπών	-27.1	-16.4	-7.9	9.9		-13.8
Δείκτες Κύκλου Εργασιών στον Τομέα Υπηρεσιών						
1. Εκδοτικές δραστηριότητες	-26.8	-14.4	-5.6	-12.5		-3.0
2. Τηλεπικοινωνίες	-8.9	-5.1	-11.6	-6.7		-6.3
3. Πληροφορική	-7.1	-15.0	-4.2	-1.9		-26.4
4. Δραστηριότητες σχετικές με την απασχόληση	-4.0	-3.4	4.5	-3.9		-3.1
5. Δραστηριότητες καθαρισμού	-16.6	-12.2	-13.6	-14.6		-14.2
Δείκτης Απασχολούμενων στο Λιανικό Εμπόριο	-3.9	-2.8	-0.4	-3.5		-1.0
Αφίξεις από το εξωτερικό μη κατοίκων στην Ελλάδα <sup>(4)</sup>	9.5	-5.5	15.5	17.3		-3.0
Κίνηση Μουσείων και Αρχαιολογικών Χώρων <sup>(5)</sup>	10.3	0.9	19.6		20.1	-5.6

Πηγή: ΕΛΣΤΑΤ.

- (1) Περιέχει προσωρινά στοιχεία.  
(2) Τελευταία διαθέσιμα στοιχεία μηνός ή τριμήνου (όχι αθροιστικά έτους).  
(3) Εκτός καυσίμων και λυπαντικών αυτοκινήτων.  
(4) Πηγή: Τράπεζα της Ελλάδος.  
(5) Πηγή: Ταμείο Αρχαιολογικών Πόρων και Απαλλοτριώσεων (ΤΑΠ).

**Table 17. GREECE: INDICES OF ECONOMIC ACTIVITY, 2011 - 2014**

Year-on-year change (%)

	2013 Q1	2013 Q2	2013 Q3	2013 Q4	2014 Q1	Τελευταία διαθέσιμη περίοδος Latest available period	
	-9.8	-3.3	-1.2	-11.3	-1.7	Μαρ./ Mar.2014	Turnover Index in Industry
1. Ενέργεια	-13.0	-0.7	1.3	-16.5	-2.4	Μαρ./ Mar.2014	1. Energy
2. Ενδιάμεσα Αγαθά	-6.9	-5.9	-4.0	-8.2	-1.7	Μαρ./ Mar.2014	2. Intermediate Goods
3. Κεφαλαιουχικά Αγαθά	-25.4	-15.0	-13.6	-10.5	11.5	Μαρ./ Mar.2014	3. Capital Goods
4. Διαρκή Καταναλωτικά Αγαθά	-22.3	-14.2	-13.7	-14.6	-6.5	Μαρ./ Mar.2014	4. Consumer Durables
5. Μη Διαρκή Καταναλωτικά Αγαθά	-2.5	-3.0	-1.0	-1.7	-2.0	Μαρ./ Mar.2014	5. Consumer Non-durables
Δείκτης Κύκλου Εργασιών στη Βιομηχανία. Εσωτ. Αγορά	-19.7	-10.0	-7.0	-5.8	-3.8	Μαρ./ Mar.2014	Turnover Index in Industry for the Domestic Market
Δείκτης Κύκλου Εργασιών στη Βιομηχανία. Εξωτ. Αγορά	5.7	6.6	6.9	-18.2	0.7	Μαρ./ Mar.2014	Turnover Index in Industry for the Non-Domestic Market
Χώρες Ευρωζώνης	-0.4	12.7	5.5	-14.5	6.9	Μαρ./ Mar.2014	Eurozone countries
Χώρες εκτός Ευρωζώνης	7.3	3.9	7.9	-18.8	-2.0	Μαρ./ Mar.2014	Non-eurozone countries
Δείκτης Βιομηχανικής Παραγωγής (όγκος)	-3.5	-1.5	-5.9	-3.4	0.3	Μαρ./ Mar.2014	Industrial Production Index (volume)
1. Ενέργεια	-3.7	-1.2	-4.8	-6.0	-2.4	Μαρ./ Mar.2014	1. Energy
2. Ενδιάμεσα Αγαθά	-4.6	-2.5	-4.0	-1.3	3.8	Μαρ./ Mar.2014	2. Intermediate Goods
3. Κεφαλαιουχικά Αγαθά	-18.4	-13.5	-13.4	-5.3	16.5	Μαρ./ Mar.2014	3. Capital Goods
4. Διαρκή Καταναλωτικά Αγαθά	-18.0	-10.2	-17.4	-13.4	-9.4	Μαρ./ Mar.2014	4. Consumer Durables
5. Μη Διαρκή Καταναλωτικά Αγαθά	1.1	1.4	-7.6	0.6	-0.2	Μαρ./ Mar.2014	5. Consumer Non-durables
Δείκτης Παραγωγής στις Κατασκευές	-29.9	22.0	-9.5	0.8		2013 Q4	Production Index in Construction
Παραγωγή Κτιρίων	-25.3	-15.9	2.0	-3.1		2013 Q4	Building Construction
Παραγωγή Έργων Πολιτικού Μηχανικού	-31.2	35.4	-13.3	1.7		2013 Q4	Civil Engineering
Οικοδομική Δραστηριότητα (αριθμός οικοδομικών αδειών)	-44.4	-35.1	-17.7	-1.2		Φεβρ./Feb. 2014	Building Activity (number of building permits)
Δείκτες Κύκλου Εργασιών στον Τομέα των Μεταφορών							Turnover Indices in the Transport Sector
1. Χερσαίες μεταφορές και μεταφορές μέσω αγωγών	-4.7	-13.1	-4.9	6.6		2013 Q4	1. Land transport and transport via pipelines
2. Πλωτές μεταφορές	-10.3	-7.3	-5.9	-7.6		2013 Q4	2. Water transport
3. Αεροπορικές μεταφορές	-1.1	9.3	33.8	0.6		2013 Q4	3. Air transport
4. Αποθήκευση και υποστηρικτικές προς τη μεταφορά δραστηριότητες	-2.0	-9.7	-8.3	-6.8		2013 Q4	4. Warehousing and support activities for transportation
5. Ταξιδιωτικών πρακτορείων, γραφείων οργανωμένων ταξιδιών, υπηρεσιών κρατήσεων και συναφείς δραστηριότητες	-3.9	-2.3	15.4	41.3		2013 Q4	5. Travel agency, tour operator reservation service and related activities
Δείκτης Κύκλου Εργασιών στο Χονδρικό Εμπόριο	-14.2	-9.6	-11.1	-11.4		2013 Q4	Turnover Indices in Wholesale Trade
Δείκτης Κύκλου Εργασιών στο Λιανικό Εμπόριο <sup>(3)</sup>	-12.3	-8.4	-10.0	-3.6	-3.1	Μαρ./ Mar.2014	Turnover Index in Retail Trade <sup>(3)</sup>
Δείκτης Όγκου στο Λιανικό Εμπόριο <sup>(3)</sup>	-12.3	-8.8	-9.8	-2.4	-3.0	Μαρ./ Mar.2014	Volume index in Retail Trade <sup>(3)</sup>
Δείκτης Κύκλου Εργασιών στον Τομέα Υπηρεσιών Παροχής Καταλύματος και Εστίασης	-16.9	5.2	1.2	35.9		2013 Q4	Turnover Index in Accommodation and Food Services
Δείκτες Κύκλου Εργασιών στον Τομέα Ενημέρωσης και Επικοινωνίας							Turnover Indices in Information and Communication
1. Παραγωγή κινηματογραφικών ταινιών, βίντεο και τηλεοπτικών προγραμμάτων, ηχογραφήσεις και μουσικές εκδόσεις	-16.7	-15.3	-11.4	19.1		2013 Q4	1. Motion picture, video and television programme production, sound recording and music publishing activities
2. Δραστηριότητες προγραμματισμού και ραδιοτηλεοπτικών εκπομπών	-24.5	-4.3	-12.6	9.9		2013 Q4	2. Programming and broadcasting activities
Δείκτες Κύκλου Εργασιών στον Τομέα Υπηρεσιών							Turnover Indices for specific activities of the Services Sector
1. Εκδοτικές δραστηριότητες	12.4	-15.1	-3.2	-12.5		2013 Q4	1. Publishing activities
2. Τηλεπικοινωνίες	-14.9	-12.5	-12.1	-6.7		2013 Q4	2. Telecommunications
3. Πληροφορική	-18.7	-11.0	19.1	-1.9		2013 Q4	3. Computer programming, consultancy and related activities
4. Δραστηριότητες σχετικές με την απασχόληση	-0.4	14.8	8.5	-3.9		2013 Q4	4. Employment activities
5. Δραστηριότητες καθαρισμού	-13.9	-12.9	-12.8	-14.6		2013 Q4	5. Cleaning activities
Δείκτης Απασχολούμενων στο Λιανικό Εμπόριο	2.8	0.2	-1.1	-3.5		2013 Q4	Index of Number of Persons Employed in Retail Trade
Αφίξεις από το εξωτερικό μη κατοίκων στην Ελλάδα <sup>(4)</sup>	4.6	14.2	16.8	17.3		2013 Q4	Non-resident arrivals from abroad <sup>(4)</sup>
Κίνηση Μουσείων και Αρχαιολογικών Χώρων <sup>(5)</sup>	28.5	25.3	16.8	12.8		Ιαν./Jan. 2014	Museums and Archaeological Sites attendance <sup>(5)</sup>

Source: ELSTAT.

- (1) Contains provisional data.  
(2) Latest available monthly or quarterly data (not commulative annual data).  
(3) Except automotive fuel.  
(4) Source: Bank of Greece.  
(5) Source: Archaeological Receipts Fund.

**Δείκτης Κύκλου Εργασιών στη Βιομηχανία**  
(ετήσια μεταβολή %)  
**Turnover Index in Industry**  
(y-o-y change %)

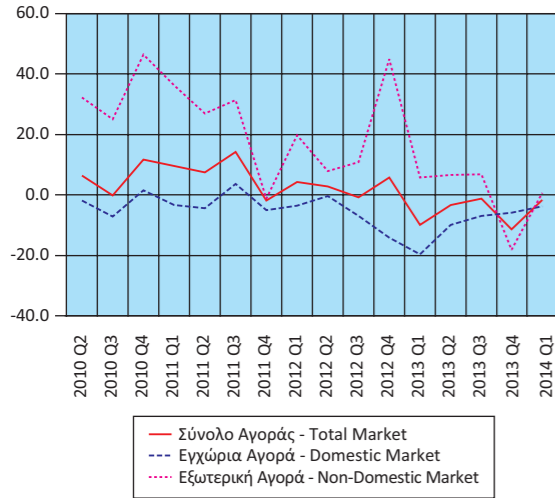

**Δείκτης Κύκλου Εργασιών στη Βιομηχανία, Εξωτερική Αγορά**  
(ετήσια μεταβολή %)  
**Turnover Index in Industry for the Non-Domestic Market**  
(y-o-y change %)

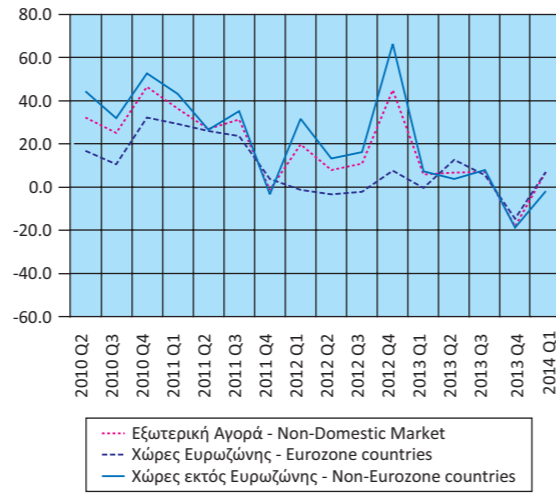

**Δείκτης Βιομηχανικής Παραγωγής (όγκος)**  
(ετήσια μεταβολή %)  
**Industrial Production Index (volume)**  
(y-o-y change %)

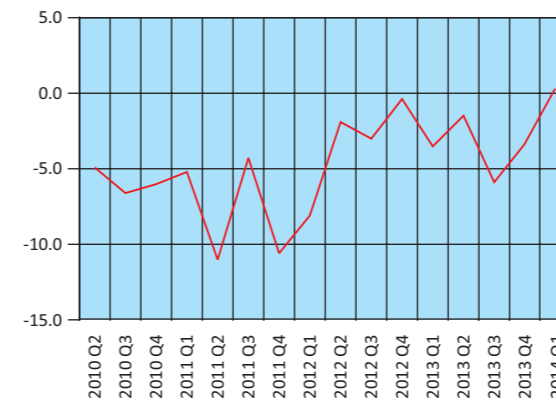

**Δείκτης Βιομηχανικής Παραγωγής (όγκος), κατά Ομάδες Βιομηχανικών Κλάδων 1.2.3** (ετήσια μεταβολή %)  
**Industrial Production Index (volume), by Main Industrial Groupings 1.2.3** (y-o-y change %)

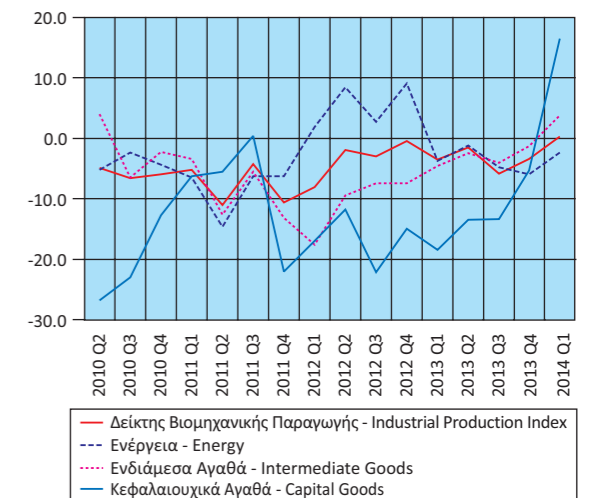

**Δείκτης Παραγωγής στις Κατασκευές**  
(ετήσια μεταβολή %)  
**Production Index in Construction**  
(y-o-y change %)

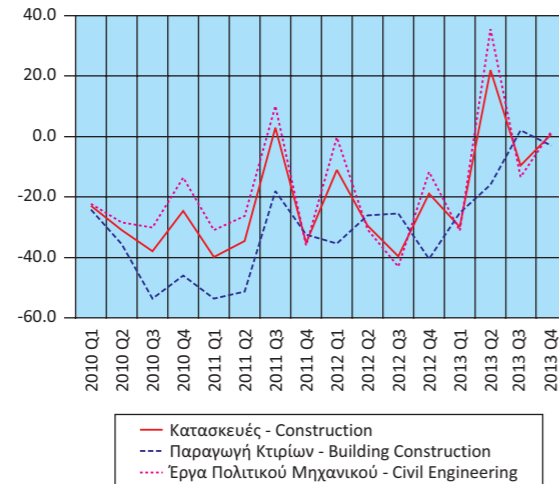

**Δείκτης Βιομηχανικής Παραγωγής (όγκος), κατά Ομάδες Βιομηχανικών Κλάδων 4.5** (ετήσια μεταβολή %)  
**Industrial Production Index (volume), by Main Industrial Groupings 4.5** (y-o-y change %)

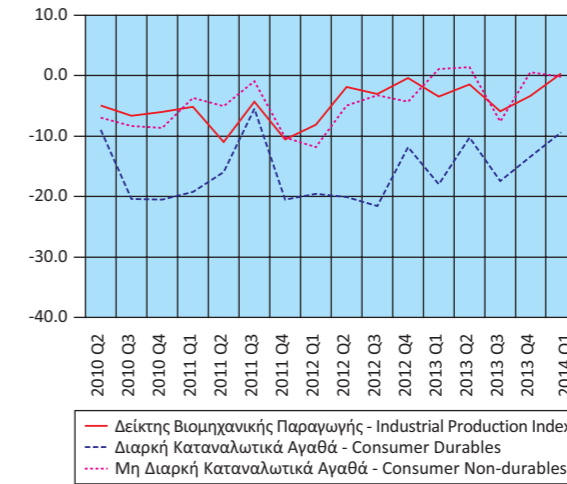

**Οικοδομική Δραστηριότητα (αριθμός οικοδομικών αδειών)**  
(ετήσια μεταβολή %)  
**Building Activity (number of building permits)**  
(y-o-y change %)  
**Οικοδομικές άδειες - Building permits**

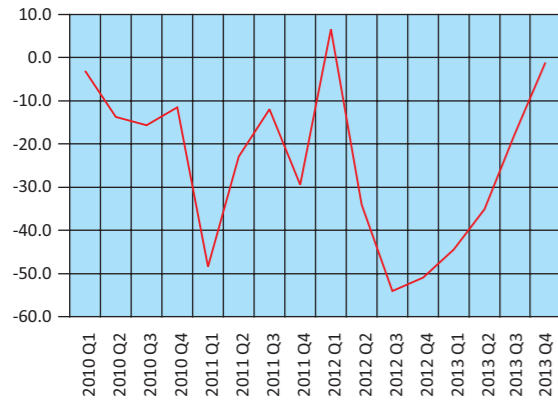

**Δείκτες Κύκλου Εργασιών στον Τομέα των Μεταφορών**  
(ετήσια μεταβολή %)  
**Turnover Indices in Transport**  
(y-o-y change %)

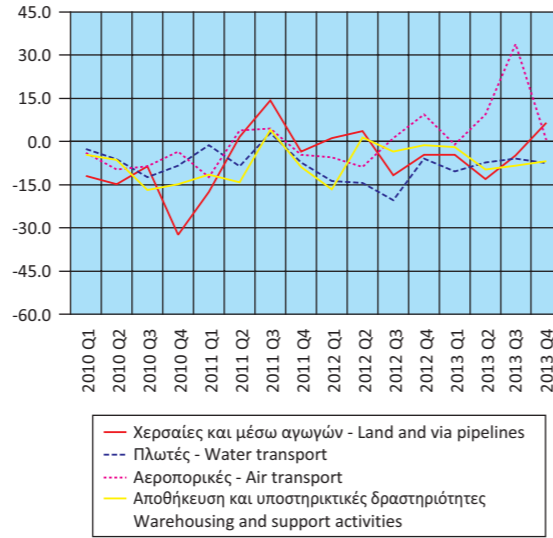

**Δείκτες Κύκλου Εργασιών στον Τομέα**  
**Ενημέρωσης - Επικοινωνίας και Εκδοτικών Δραστηριοτήτων**  
(ετήσια μεταβολή %)  
**Turnover Indices in Information - Communication and**  
**Publishing Activities**  
(y-o-y change %)

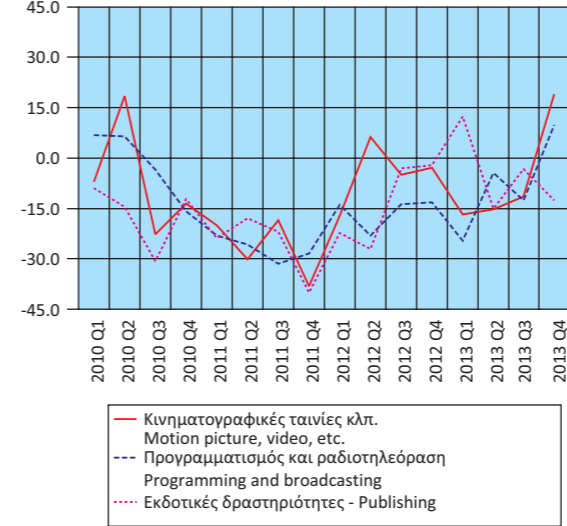

**Δείκτες Κύκλου Εργασιών στις Τηλεπικοινωνίες και**  
**την Πληροφορική (ετήσια μεταβολή %)**  
**Turnover Indices in Telecommunications and Computer**  
**programming and related activities (y-o-y change %)**

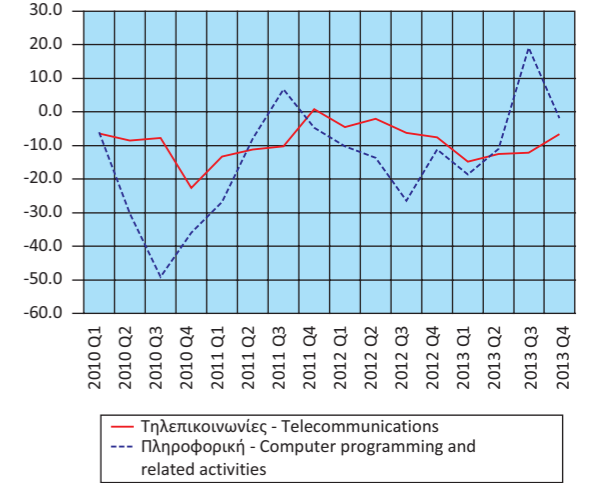

**Δείκτες Κύκλου Εργασιών Λιανικού και Χονδρικού Εμπορίου**  
(ετήσια μεταβολή %)  
**Turnover Indices in Retail and Wholesale Trade**  
(y-o-y change %)

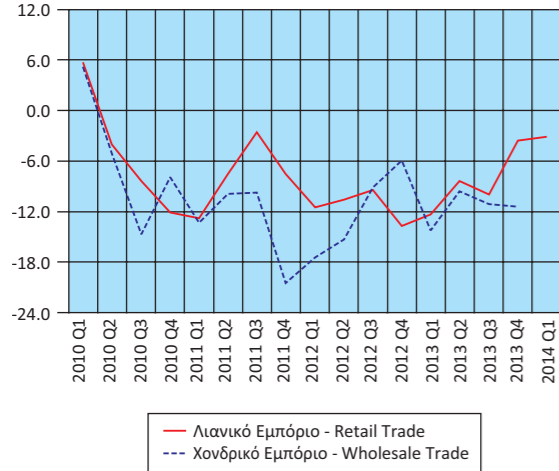

**Δείκτες Όγκου και Απασχολομένων στο Λιανικό Εμπόριο**  
(ετήσια μεταβολή %)  
**Indices of Volume and Persons Employed in Retail Trade**  
(y-o-y change %)

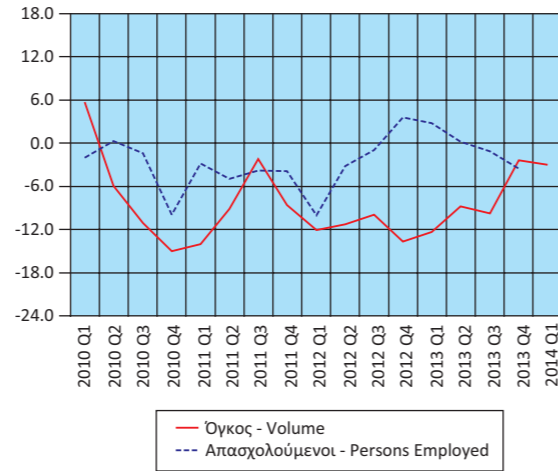

**Δείκτες Κύκλου Εργασιών δραστηριοτήτων σχετικών με την**  
**Απασχόληση και τον Καθαρισμό (ετήσια μεταβολή %)**  
**Turnover Indices in Employment**  
**and Cleaning activities (y-o-y change %)**

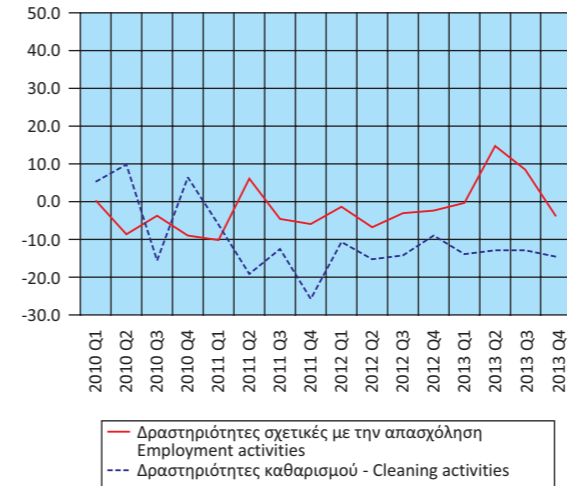

**Μεγέθη του Τομέα Τουρισμού**  
(ετήσια μεταβολή %)  
**Aggregates of the Tourism Sector**  
(y-o-y change %)

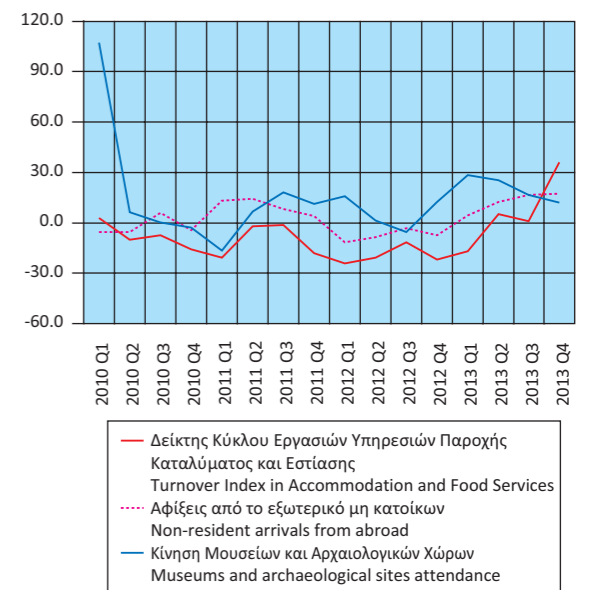

Πίνακας 18. ΕΛΛΑΣ: ΕΘΝΙΚΟΣ ΔΤΚ<sup>(1)</sup>, Εν. ΔΤΚ<sup>(2)</sup>, Εν. ΔΤΚ-ΣΦ<sup>(3)</sup>, ΠΠ<sup>(4)</sup> ΚΑΙ ΔΤΠΒ<sup>(5)</sup>, 2010 - 2014

Table 18. GREECE: CPI<sup>(1)</sup>, HICP<sup>(2)</sup>, HICP-CT<sup>(3)</sup>, CI<sup>(4)</sup> AND PPI<sup>(5)</sup>, 2010 - 2014

Μεταβολές (%)

Changes (%)

Έτος και μήνας Year and month	Μεταβολή από μήνα σε μήνα Monthly rates of change					Μεταβολή με αντίστοιχο δείκτη προηγούμενου έτους Annual rates of change					Μεταβολή μέσου δείκτη δωδεκαμήνου με αντίστοιχο δείκτη προηγούμενου δωδεκαμήνου Annual average rates of change				
	ΔΤΚ CPI	Εν. ΔΤΚ HICP	Εν. ΔΤΚ-ΣΦ HICP-CT	ΠΠ CI	ΔΤΠΒ PPI	ΔΤΚ CPI	Εν. ΔΤΚ HICP	Εν. ΔΤΚ-ΣΦ HICP-CT	ΠΠ CI	ΔΤΠΒ PPI	ΔΤΚ CPI	Εν. ΔΤΚ HICP	Εν. ΔΤΚ-ΣΦ HICP-CT	ΠΠ CI	ΔΤΠΒ PPI
	2010: 5	0.8	0.8	0.2	0.2	-0.5	5.4	5.3	2.0	3.2	7.9	2.3	2.3	1.3	2.2
6	-0.3	-0.2	-0.2	-0.1	0.8	5.2	5.2	1.9	3.0	6.5	2.7	2.7	1.4	2.3	1.4
7	-0.5	-0.4	-1.7	-0.8	-1.1	5.5	5.5	1.2	3.2	6.1	3.1	3.1	1.5	2.4	2.9
8	-0.7	-0.7	-1.0	-1.2	0.3	5.5	5.6	1.1	3.0	4.6	3.5	3.5	1.5	2.5	4.1
9	1.9	1.9	1.9	2.8	0.3	5.6	5.7	1.1	3.1	5.8	3.9	3.9	1.6	2.6	5.3
10	0.2	0.1	0.1	0.3	0.1	5.2	5.2	0.7	3.0	5.0	4.3	4.3	1.5	2.6	6.0
11	0.2	0.2	0.2	0.1	1.3	4.9	4.8	0.5	2.6	5.9	4.5	4.5	1.5	2.7	6.5
12	0.4	0.5	0.5	0.1	1.8	5.2	5.2	0.9	2.2	7.6	4.7	4.7	1.4	2.7	6.7
2011: 1	-0.7	-1.0	-1.4	-2.0	0.9	5.2	4.9	0.2	1.7	7.3	4.9	4.9	1.2	2.7	6.8
2	-1.3	-1.3	-1.3	-2.3	1.4	4.4	4.2	0.0	1.0	8.5	5.1	5.0	1.1	2.6	7.0
3	3.3	3.2	3.4	4.1	1.6	4.5	4.3	1.7	1.6	8.7	5.1	5.0	1.1	2.5	7.0
4	0.6	0.7	0.7	0.4	1.0	3.9	3.7	1.3	1.5	8.2	5.0	5.0	1.0	2.4	6.8
5	0.2	0.2	0.2	0.2	-1.3	3.3	3.1	1.3	1.4	7.3	4.9	4.8	1.0	2.3	6.8
6	-0.2	-0.2	-0.2	0.0	0.2	3.3	3.1	1.3	1.5	6.6	4.7	4.6	0.9	2.1	6.8
7	-1.4	-1.4	-1.4	-2.0	1.1	2.4	2.1	1.6	0.3	9.1	4.4	4.3	1.0	1.9	7.1
8	-1.4	-1.4	-1.4	-2.0	-0.9	1.7	1.4	1.2	-0.5	7.8	4.1	4.0	1.0	1.6	7.3
9	3.3	3.4	2.5	4.6	0.8	3.1	2.9	1.7	1.2	8.3	3.9	3.7	1.0	1.5	7.5
10	0.1	0.1	-0.1	0.0	0.0	3.0	2.9	1.5	0.9	8.1	3.7	3.5	1.1	1.3	7.8
11	0.2	0.2	0.2	0.0	0.7	2.9	2.8	1.5	0.9	7.4	3.6	3.4	1.2	1.1	7.9
12	-0.1	-0.2	-0.2	-0.2	0.2	2.4	2.2	0.8	0.5	5.7	3.3	3.1	1.2	1.0	7.7
2012: 1	-0.8	-1.1	-1.1	-2.1	2.7	2.3	2.1	1.1	0.4	7.5	3.1	2.9	1.2	0.9	7.7
2	-1.5	-1.7	-1.7	-2.7	0.7	2.1	1.7	0.7	0.0	6.8	2.9	2.7	1.3	0.8	7.6
3	2.8	2.9	2.9	3.9	1.2	1.7	1.4	0.3	-0.2	6.4	2.7	2.4	1.2	0.7	7.4
4	0.8	0.8	0.8	1.0	-0.2	1.9	1.5	0.4	0.3	5.1	2.5	2.3	1.1	0.6	7.1
5	-0.3	-0.3	-0.4	-0.1	-1.4	1.4	0.9	-0.2	0.1	5.0	2.3	2.1	1.0	0.5	6.9
6	-0.3	-0.2	-0.2	0.0	-1.9	1.3	1.0	-0.1	0.0	2.9	2.2	1.9	0.9	0.3	6.6
7	-1.4	-1.4	-1.4	-2.1	2.0	1.3	0.9	-0.2	0.0	3.8	2.1	1.8	0.7	0.3	6.2
8	-1.0	-1.2	-1.2	-2.2	1.7	1.7	1.2	0.0	-0.2	6.5	2.1	1.8	0.6	0.3	6.1
9	2.5	2.5	2.5	3.8	-0.6	0.9	0.3	0.1	-0.9	5.0	1.9	1.6	0.5	0.1	5.8
10	0.8	0.7	0.0	0.0	-1.0	1.6	0.9	0.2	-0.9	4.0	1.8	1.4	0.4	0.0	5.5
11	-0.5	-0.3	-0.3	-0.2	-0.9	1.0	0.4	-0.3	-1.2	2.4	1.6	1.2	0.2	-0.2	5.1
12	-0.3	-0.3	-0.3	-0.3	-0.3	0.8	0.3	-0.4	-1.2	1.9	1.5	1.0	0.1	-0.3	4.7
2013: 1	-1.4	-1.4	-1.4	-2.8	0.7	0.2	0.0	-0.7	-1.9	0.0	1.3	0.9	0.0	-0.5	4.1
2	-1.6	-1.6	-1.6	-2.9	1.6	0.1	0.1	-0.6	-2.2	0.8	1.2	0.7	-0.1	-0.7	3.6
3	2.5	2.5	2.5	3.9	-1.1	-0.2	-0.2	-1.0	-2.2	-1.5	1.0	0.6	-0.2	-0.9	2.9
4	0.5	0.5	0.5	1.0	-1.3	-0.6	-0.6	-1.3	-2.2	-2.7	0.8	0.4	-0.4	-1.1	2.3
5	-0.2	0.0	0.0	-0.3	0.1	-0.4	-0.3	-1.0	-2.4	-1.1	0.6	0.3	-0.4	-1.3	1.8
6	-0.2	-0.2	-0.2	-0.4	-0.1	-0.4	-0.3	-1.0	-2.8	0.6	0.5	0.2	-0.5	-1.5	1.6
7	-1.7	-1.6	-1.6	-2.3	0.8	-0.7	-0.5	-1.2	-3.0	-0.5	0.3	0.1	-0.6	-1.8	1.2
8	-1.6	-1.7	-0.7	-2.7	0.1	-1.3	-1.0	-0.7	-3.5	-2.0	0.1	-0.1	-0.7	-2.1	0.5
9	2.6	2.5	2.4	4.3	-0.3	-1.1	-1.0	-0.8	-3.1	-1.7	-0.1	-0.2	-0.7	-2.2	0.0
10	-0.1	-0.2	-0.2	0.1	-0.9	-2.0	-1.9	-1.0	-2.9	-1.6	-0.4	-0.4	-0.8	-2.4	-0.5
11	-1.4	-1.3	-1.3	-1.7	0.0	-2.9	-2.9	-1.9	-4.4	-0.7	-0.7	-0.7	-0.9	-2.7	-0.7
12	0.9	0.8	0.8	1.3	0.2	-1.7	-1.8	-0.9	-2.9	-0.2	-0.9	-0.9	-1.0	-2.8	-0.9
2014: 1	-1.2	-0.9	-1.0	-2.2	0.1	-1.5	-1.4	-0.5	-2.2	-0.9	-1.1	-1.0	-1.0	-2.8	-0.1
2	-1.3	-1.1	-1.1	-2.1	-1.1	-1.1	-0.9	0.0	-1.3	-3.5	-1.2	-1.1	-0.9	-2.8	-1.3
3	2.3	1.8	1.8	3.6	0.4	-1.3	-1.5	-0.6	-1.6	-2.0	-1.3	-1.2	-0.9	-2.7	-1.4
4	0.5	0.4	0.4	0.5	1.1	-1.3	-1.6	-0.7	-2.1	0.4	-1.3	-1.2	-0.8	-2.7	-1.1

Πηγή: Διεύθυνση Οικονομικών και Βραχυχρόνιων Δεικτών ΕΛΣΤΑΤ.

(1) ΔΤΚ: Δείκτης Τιμών Καταναλωτή (εθνικός).

(2) Εν. ΔΤΚ: Εναρμονισμένος ΔΤΚ.

(3) Εν. ΔΤΚ-ΣΦ: Εναρμονισμένος ΔΤΚ με Σταθερούς Φόρους.

(4) ΠΠ: Πυρήνας Πληθωρισμού.

(5) ΔΤΠΒ: Δείκτης Τιμών Παραγωγού στη Βιομηχανία.

Source: Economic and Short-Term Indices Division ELSTAT.

(1) CPI: Consumer Price Index.

(2) HICP: Harmonized Index of Consumer Prices.

(3) HICP-CT: Harmonized Index of Consumer Prices at Constant Tax Rates.

(4) CI: Core Inflation.

(5) PPI: Producer Price Index in Industry.

Μεταβολή % μέσου δείκτη δωδεκαμήνου με αντίστοιχο δείκτη προηγούμενου δωδεκαμήνου  
Annual average rates of change %

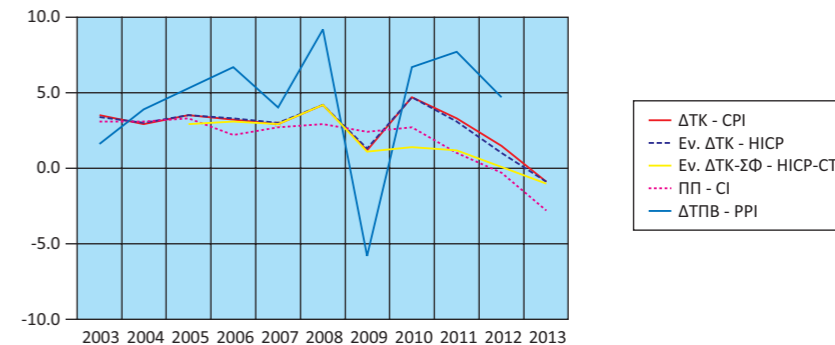

Μεταβολή % με αντίστοιχο δείκτη προηγούμενου έτους  
Annual rates of change %

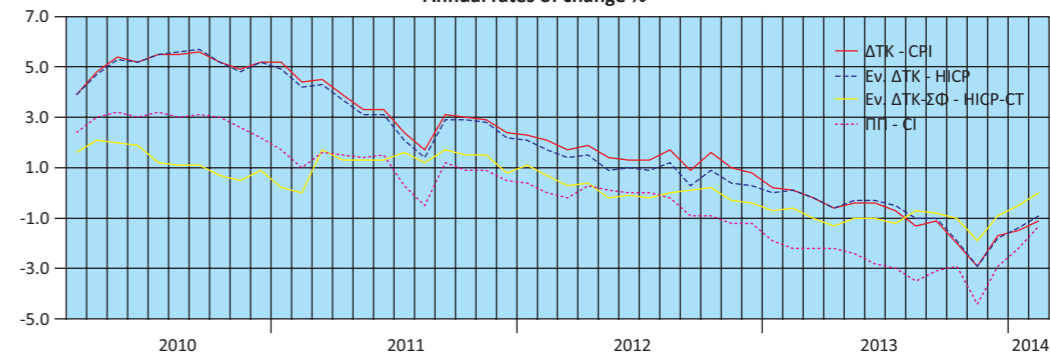

Μεταβολή % από μήνα σε μήνα  
Monthly rates of change %

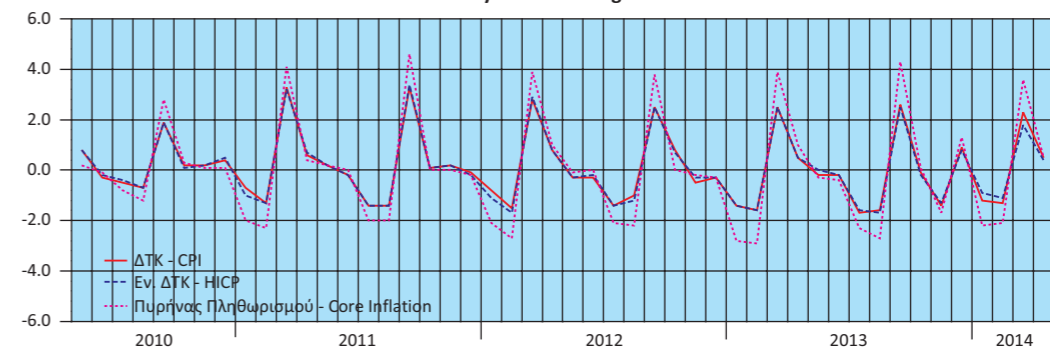

Μεταβολές % ΔΤΠΒ  
Rates of change % of the PPI

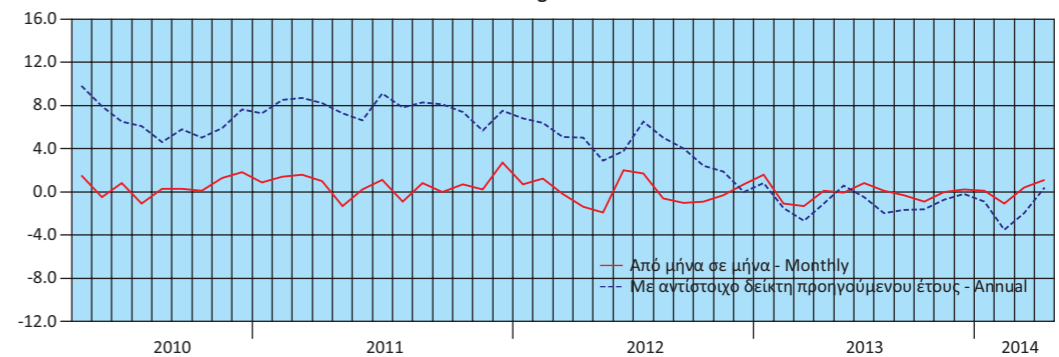

Πίνακας 19. ΕΛΛΑΣ: ΕΜΠΟΡΙΚΟ ΙΣΟΖΥΓΙΟ, 2005 - 2013<sup>(1)</sup>

Σε δισεκατομμύρια €

	2005	2006	2007	2008	2009
<b>Εισαγωγές - Αφίξεις<sup>(2)</sup></b>					
Συμπεριλαμβανομένης της αξίας των πλοίων	46.44	52.85	60.13	64.88	52.12
Εξαιρουμένης της αξίας των πλοίων	45.06	50.13	57.22	62.51	48.30
Εξαιρουμένων των πετρελαιοειδών και συμπεριλαμβανομένης της αξίας των πλοίων	38.68	43.33	50.39	51.35	43.56
<b>Εξαγωγές - Αποστολές<sup>(2)</sup></b>					
Συμπεριλαμβανομένης της αξίας των πλοίων	14.89	17.24	19.39	21.32	17.67
Εξαιρουμένης της αξίας των πλοίων	14.70	17.19	19.30	21.11	17.59
Εξαιρουμένων των πετρελαιοειδών και συμπεριλαμβανομένης της αξίας των πλοίων	13.51	15.08	16.15	16.77	14.22
<b>Εμπορικό ισοζύγιο, συμπεριλαμβανομένης της αξίας των πλοίων</b>	<b>-31.55</b>	<b>-35.60</b>	<b>-40.74</b>	<b>-43.56</b>	<b>-34.44</b>
<b>Εμπορικό ισοζύγιο, εξαιρουμένης της αξίας των πλοίων</b>	<b>-30.36</b>	<b>-32.94</b>	<b>-37.92</b>	<b>-41.40</b>	<b>-30.70</b>
<b>Εμπορικό ισοζύγιο, εξαιρουμένων των πετρελαιοειδών και συμπεριλαμβανομένης της αξίας των πλοίων</b>	<b>-25.17</b>	<b>-28.25</b>	<b>-34.24</b>	<b>-34.58</b>	<b>-29.34</b>
Εισαγωγές ως ποσοστό επί του ΑΕΠ	24.06	25.33	26.94	27.82	22.55
Εξαγωγές ως ποσοστό επί του ΑΕΠ	7.71	8.27	8.69	9.14	7.65
Εμπορικό Ισοζύγιο ως ποσοστό επί του ΑΕΠ	-16.34	-17.07	-18.25	-18.68	-14.91
<i>(Ετήσια μεταβολή %)</i>					
<b>Εισαγωγές - Αφίξεις<sup>(2)</sup></b>					
Συμπεριλαμβανομένης της αξίας των πλοίων	2.9	13.8	13.8	7.9	-19.7
Εξαιρουμένης της αξίας των πλοίων	4.4	11.2	14.1	9.2	-22.7
Εξαιρουμένων των πετρελαιοειδών και συμπεριλαμβανομένης της αξίας των πλοίων	-3.0	12.0	16.3	1.9	-15.2
<b>Εξαγωγές - Αποστολές<sup>(2)</sup></b>					
Συμπεριλαμβανομένης της αξίας των πλοίων	12.9	15.8	12.5	9.9	-17.1
Εξαιρουμένης της αξίας των πλοίων	12.2	16.9	12.3	9.4	-16.7
Εξαιρουμένων των πετρελαιοειδών και συμπεριλαμβανομένης της αξίας των πλοίων	9.8	11.7	7.1	3.8	-15.2
<b>Έλλειμμα του εμπορικού ισοζυγίου, συμπεριλαμβανομένης της αξίας των πλοίων</b>	<b>-1.2</b>	<b>12.8</b>	<b>14.4</b>	<b>6.9</b>	<b>-20.9</b>
<b>Έλλειμμα του εμπορικού ισοζυγίου, εξαιρουμένης της αξίας των πλοίων</b>	<b>1.0</b>	<b>8.5</b>	<b>15.1</b>	<b>9.2</b>	<b>-25.8</b>
<b>Έλλειμμα του εμπορικού ισοζυγίου, εξαιρουμένων των πετρελαιοειδών και συμπεριλαμβανομένης της αξίας των πλοίων</b>	<b>-8.8</b>	<b>12.2</b>	<b>21.2</b>	<b>1.0</b>	<b>-15.1</b>

Πηγή: Διεύθυνση Στατιστικών Τομέα Εμπορίου και Υπηρεσιών και Διεύθυνση Εθνικών Λογαριασμών ΕΛΣΤΑΤ.  
Γενική παρατήρηση: Τυχόν διαφορές μεταξύ του αθροίσματος των επιμέρους ποσών και των συνόλων οφείλονται στη στρογγυλοποίηση.

(1) 2012, 2013: προσωρινά στοιχεία.

(2) Τα στοιχεία του ενδοκοινοτικού εμπορίου προσαρμόζονται στο σύνολο του εμπορίου με τις χώρες της ΕΕ από το 2004 και μετά. Στα στοιχεία των τρίτων χωρών ενσωματώνονται και τα προσωρινά στοιχεία των «ελλυτών τελωνειακών διασαφήσεων», τα οποία μετά τη συμπλήρωσή τους θα αντικαθίστανται από τα αντίστοιχα οριστικά.

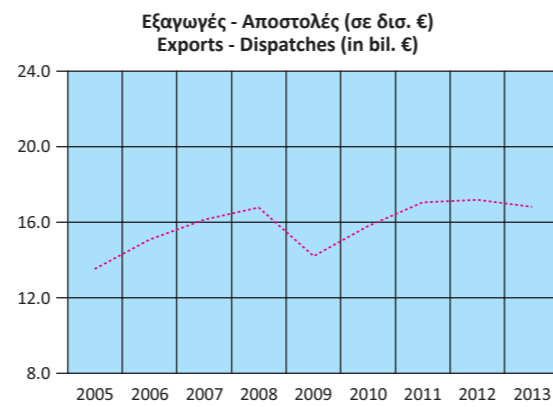
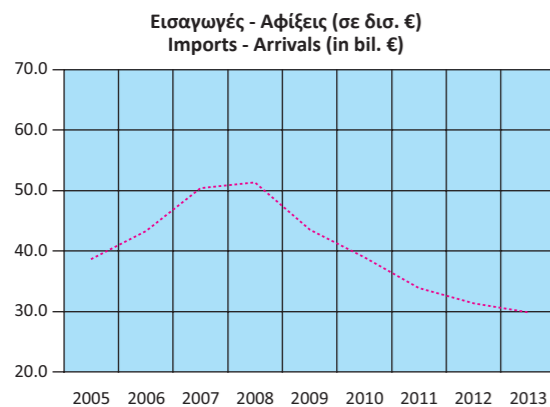

Table 19. GREECE: EXTERNAL TRADE BALANCE, 2005 - 2013<sup>(1)</sup>

In billion €

	2010	2011	2012	2013	
<b>Imports - Arrivals<sup>(2)</sup></b>					
Including the value of ships	50.95	48.62	49.32	46.85	
Excluding the value of ships	47.92	47.33	47.35	45.63	
Excluding oil products and including the value of ships	39.16	34.09	31.39	29.93	
<b>Exports - Dispatches<sup>(2)</sup></b>					
Including the value of ships	21.14	24.30	27.59	27.56	
Excluding the value of ships	21.02	24.22	27.47	27.47	
Excluding oil products and including the value of ships	15.80	17.05	17.19	16.84	
<b>Trade balance, including the value of ships</b>	<b>-29.81</b>	<b>-24.32</b>	<b>-21.73</b>	<b>-19.29</b>	
<b>Trade balance, excluding the value of ships</b>	<b>-26.90</b>	<b>-23.10</b>	<b>-19.88</b>	<b>-18.16</b>	
<b>Trade balance, excluding oil products and including the value of ships</b>	<b>-23.36</b>	<b>-17.05</b>	<b>-14.19</b>	<b>-13.09</b>	
Imports as percentage of GDP	22.93	23.31	25.51	25.73	
Exports as percentage of GDP	9.52	11.65	14.27	15.14	
External Trade Balance as percentage of GDP	-13.42	-11.66	-11.24	-10.60	
<i>(Year-on-year change %)</i>					
<b>Imports - Arrivals<sup>(2)</sup></b>					
Including the value of ships	-2.2	-4.6	1.4	-5.0	
Excluding the value of ships	-0.8	-1.2	0.1	-3.6	
Excluding oil products and including the value of ships	-10.1	-12.9	-7.9	-4.6	
<b>Exports - Dispatches<sup>(2)</sup></b>					
Including the value of ships	19.6	14.9	13.5	-0.1	
Excluding the value of ships	19.5	15.2	13.4	0.0	
Excluding oil products and including the value of ships	11.2	7.9	0.9	-2.1	
<b>Trade deficit, including the value of ships</b>	<b>-13.5</b>	<b>-18.4</b>	<b>-10.6</b>	<b>-11.2</b>	
<b>Trade deficit, excluding the value of ships</b>	<b>-12.4</b>	<b>-14.1</b>	<b>-13.9</b>	<b>-8.7</b>	
<b>Trade deficit, excluding oil products and including the value of ships</b>	<b>-20.4</b>	<b>-27.0</b>	<b>-16.7</b>	<b>-7.8</b>	

Source: Trade and Services Statistics Division and National Accounts Division ELSTAT.

General remark: Wherever necessary, the data have been rounded up, thus, a slight difference may occur between the sum of the figures and their total.

(1) 2012, 2013: provisional data.

(2) The data of the Intra-EU trade are adjusted to the total trade with EU countries from the year 2004 onwards. The "incomplete customs declarations" are incorporated in the trade data with third countries and, after having been completed, they will be replaced by the final data.

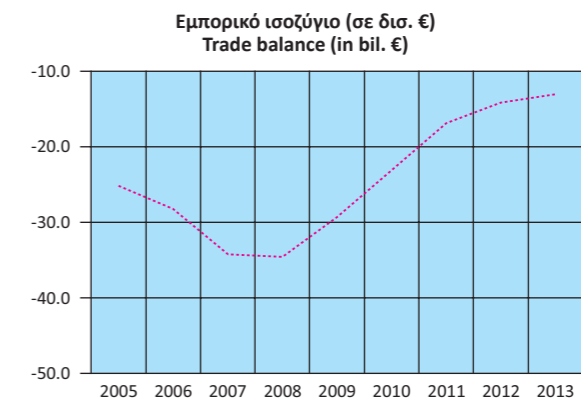

Πίνακας 20. ΕΛΛΑΣ: ΕΜΠΟΡΙΚΟ ΙΣΟΖΥΓΙΟ, ΤΡΙΜΗΝΙΑΙΑ ΣΤΟΙΧΕΙΑ, 2010 - 2014<sup>(1)</sup>

Σε δισεκατομμύρια €

	2010 Q4	2011 Q1	2011 Q2	2011 Q3	2011 Q4	2012 Q1	2012 Q2
<b>Εισαγωγές - Αφίξεις<sup>(2)</sup></b>							
Συμπεριλαμβανομένης της αξίας των πλοίων	12.64	12.28	12.49	12.34	11.51	12.73	12.15
Εξαιρουμένης της αξίας των πλοίων	12.10	11.81	12.17	12.07	11.26	12.06	11.61
Εξαιρουμένων των πετρελαιοειδών και συμπεριλαμβανομένης της αξίας των πλοίων	9.57	8.91	8.81	8.40	7.97	7.92	7.91
<b>Εξαγωγές - Αποστολές<sup>(2)</sup></b>							
Συμπεριλαμβανομένης της αξίας των πλοίων	6.30	5.34	6.41	6.27	6.28	6.17	6.76
Εξαιρουμένης της αξίας των πλοίων	6.26	5.32	6.38	6.25	6.27	6.16	6.72
Εξαιρουμένων των πετρελαιοειδών και συμπεριλαμβανομένης της αξίας των πλοίων	4.73	4.17	4.31	4.14	4.43	4.13	4.37
<b>Εμπορικό ισοζύγιο, συμπεριλαμβανομένης της αξίας των πλοίων</b>	<b>-6.34</b>	<b>-6.93</b>	<b>-6.09</b>	<b>-6.08</b>	<b>-5.22</b>	<b>-6.56</b>	<b>-5.39</b>
<b>Εμπορικό ισοζύγιο, εξαιρουμένης της αξίας των πλοίων</b>	<b>-5.84</b>	<b>-6.49</b>	<b>-5.80</b>	<b>-5.82</b>	<b>-5.00</b>	<b>-5.90</b>	<b>-4.89</b>
<b>Εμπορικό ισοζύγιο, εξαιρουμένων των πετρελαιοειδών και συμπεριλαμβανομένης της αξίας των πλοίων</b>	<b>-4.84</b>	<b>-4.75</b>	<b>-4.50</b>	<b>-4.26</b>	<b>-3.54</b>	<b>-3.79</b>	<b>-3.54</b>
<i>(Ετήσια μεταβολή %)</i>							
<b>Εισαγωγές - Αφίξεις<sup>(2)</sup></b>							
Συμπεριλαμβανομένης της αξίας των πλοίων	-2.5	-9.3	-2.8	3.5	-9.0	3.7	-2.7
Εξαιρουμένης της αξίας των πλοίων	-2.2	-6.6	2.2	7.2	-6.9	2.1	-4.7
Εξαιρουμένων των πετρελαιοειδών και συμπεριλαμβανομένης της αξίας των πλοίων	-10.2	-17.0	-11.9	-5.2	-16.7	-11.1	-10.2
<b>Εξαγωγές - Αποστολές<sup>(2)</sup></b>							
Συμπεριλαμβανομένης της αξίας των πλοίων	39.5	21.7	16.1	26.9	-0.2	15.5	5.5
Εξαιρουμένης της αξίας των πλοίων	39.2	22.1	16.5	26.9	0.2	15.6	5.4
Εξαιρουμένων των πετρελαιοειδών και συμπεριλαμβανομένης της αξίας των πλοίων	29.1	18.8	9.2	14.4	-6.3	-0.7	1.4
<b>Έλλειμμα του εμπορικού ισοζυγίου, συμπεριλαμβανομένης της αξίας των πλοίων</b>	<b>-25.0</b>	<b>-24.1</b>	<b>-17.0</b>	<b>-13.1</b>	<b>-17.6</b>	<b>-5.4</b>	<b>-11.4</b>
<b>Έλλειμμα του εμπορικού ισοζυγίου, εξαιρουμένης της αξίας των πλοίων</b>	<b>-25.8</b>	<b>-21.7</b>	<b>-9.9</b>	<b>-8.1</b>	<b>-14.5</b>	<b>-9.0</b>	<b>-15.7</b>
<b>Έλλειμμα του εμπορικού ισοζυγίου, εξαιρουμένων των πετρελαιοειδών και συμπεριλαμβανομένης της αξίας των πλοίων</b>	<b>-30.8</b>	<b>-34.3</b>	<b>-25.6</b>	<b>-18.7</b>	<b>-26.9</b>	<b>-20.3</b>	<b>-21.4</b>

Πηγή: Διεύθυνση Στατιστικών Τομέα Εμπορίου και Υπηρεσιών ΕΛΣΤΑΤ.

Γενική παρατήρηση: Τυχόν διαφορές μεταξύ του αθροίσματος των επιμέρους ποσών και των συνόλων οφείλονται στη στρογγυλοποίηση.

(1) 2012, 2013: προσωρινά στοιχεία.

(2) Τα στοιχεία του ενδοκοινοτικού εμπορίου προσαρμόζονται στο σύνολο του εμπορίου με τις χώρες της ΕΕ από το 2004 και μετά. Στα στοιχεία των τρίτων χωρών ενσωματώνονται και τα προσωρινά στοιχεία των «ελλιπών τελωνειακών διασαφήσεων», τα οποία μετά τη συμπλήρωσή τους θα αντικαθίστανται από τα αντίστοιχα οριστικά.

Table 20. GREECE: EXTERNAL TRADE BALANCE, QUARTERLY DATA, 2010 - 2014<sup>(1)</sup>

In billion €

	2012 Q3	2012 Q4	2013 Q1	2013 Q2	2013 Q3	2013 Q4	2014 Q1
<b>Imports - Arrivals<sup>(2)</sup></b>							
Including the value of ships	11.68	12.76	11.83	11.62	11.95	11.45	11.80
Excluding the value of ships	11.13	12.55	11.66	11.29	11.56	11.12	10.84
Excluding oil products and including the value of ships	7.61	7.95	7.28	7.64	7.42	7.59	8.05
<b>Exports - Dispatches<sup>(2)</sup></b>							
Including the value of ships	6.87	7.79	6.55	7.22	7.17	6.62	6.36
Excluding the value of ships	6.85	7.74	6.53	7.20	7.14	6.60	6.34
Excluding oil products and including the value of ships	4.15	4.54	4.08	4.29	4.10	4.37	3.89
<b>Trade balance, including the value of ships</b>	<b>-4.80</b>	<b>-4.97</b>	<b>-5.28</b>	<b>-4.40</b>	<b>-4.78</b>	<b>-4.83</b>	<b>-5.44</b>
<b>Trade balance, excluding the value of ships</b>	<b>-4.28</b>	<b>-4.81</b>	<b>-5.13</b>	<b>-4.09</b>	<b>-4.43</b>	<b>-4.52</b>	<b>-4.50</b>
<b>Trade balance, excluding oil products and including the value of ships</b>	<b>-3.46</b>	<b>-3.41</b>	<b>-3.20</b>	<b>-3.34</b>	<b>-3.33</b>	<b>-3.22</b>	<b>-4.16</b>
<i>(Year-on-year change %)</i>							
<b>Imports - Arrivals<sup>(2)</sup></b>							
Including the value of ships	-5.4	10.9	-7.1	-4.4	2.3	-10.3	-0.3
Excluding the value of ships	-7.8	11.4	-3.3	-2.8	3.9	-11.4	-7.0
Excluding oil products and including the value of ships	-9.4	-0.3	-8.1	-3.4	-2.5	-4.5	10.5
<b>Exports - Dispatches<sup>(2)</sup></b>							
Including the value of ships	9.7	23.9	6.1	6.9	4.3	-15.0	-3.0
Excluding the value of ships	9.6	23.4	6.1	7.2	4.2	-14.7	-3.0
Excluding oil products and including the value of ships	0.2	2.4	-1.3	-1.8	-1.4	-3.6	-4.7
<b>Trade deficit, including the value of ships</b>	<b>-20.9</b>	<b>-4.8</b>	<b>-19.5</b>	<b>-18.5</b>	<b>-0.5</b>	<b>-2.9</b>	<b>3.1</b>
<b>Trade deficit, excluding the value of ships</b>	<b>-26.5</b>	<b>-3.7</b>	<b>-13.1</b>	<b>-16.5</b>	<b>3.5</b>	<b>-6.1</b>	<b>-12.2</b>
<b>Trade deficit, excluding oil products and including the value of ships</b>	<b>-18.9</b>	<b>-3.6</b>	<b>-15.4</b>	<b>-5.5</b>	<b>-3.7</b>	<b>-5.7</b>	<b>29.8</b>

Source: Trade and Services Statistics Division ELSTAT.

General remark: Wherever necessary, the data have been rounded up, thus, a slight difference may occur between the sum of the figures and their total.

(1) 2012, 2013: provisional data.

(2) The data of the Intra-EU trade are adjusted to the total trade with EU countries from the year 2004 onwards. The "incomplete customs declarations" are incorporated in the trade data with third countries and, after having been completed, they will be replaced by the final data.

Εισαγωγές - Αφίξεις, συμπεριλαμβανομένης της αξίας των πλοίων (μεταβολή %)  
Imports - Arrivals, including the value of ships (change %)

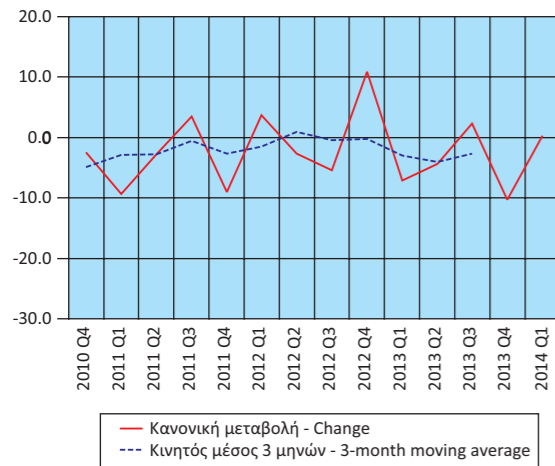

Εξαγωγές - Αποστολές, συμπεριλαμβανομένης της αξίας των πλοίων (μεταβολή %)  
Exports - Dispatches, including the value of ships (change %)

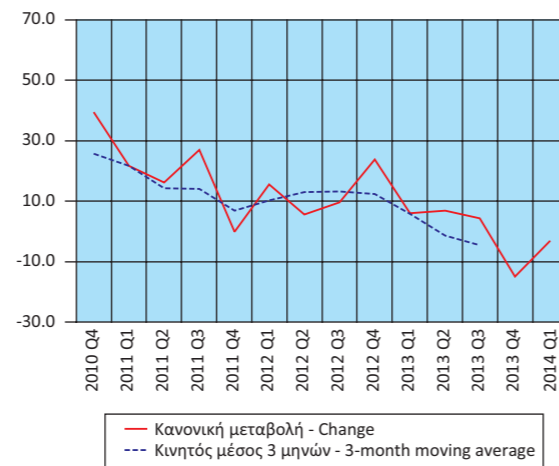

Έλλειμμα εμπορικού ισοζυγίου, συμπεριλαμβανομένης της αξίας των πλοίων (μεταβολή %)  
Trade deficit, including the value of ships (change %)

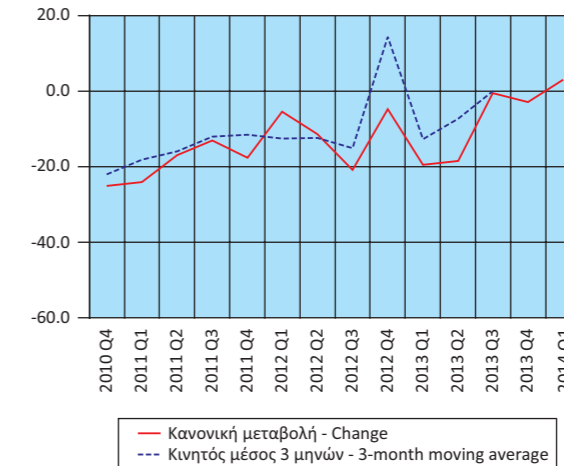

Πίνακας 21. ΕΛΛΑΣ: ΕΙΣΑΓΩΓΕΣ - ΑΦΙΞΕΙΣ, ΕΞΑΓΩΓΕΣ - ΑΠΟΣΤΟΛΕΣ, ΚΑΤΑ ΠΡΟΕΛΕΥΣΗ / ΠΡΟΟΡΙΣΜΟ, ΜΕ ΠΕΤΡΕΛΑΙΟΕΙΔΗ, 2005 - 2013<sup>(1)</sup>

Σε δισεκατομμύρια €

	2005	2006	2007	2008	2009
<b>Εισαγωγές - Αφίξεις<sup>(2)</sup></b>					
Ευρωπαϊκή Ένωση	27.14	29.91	34.98	36.19	30.11
Τρίτες χώρες	19.30	22.94	25.15	28.69	22.01
<b>ΣΥΝΟΛΟ</b>	<b>46.44</b>	<b>52.85</b>	<b>60.13</b>	<b>64.88</b>	<b>52.12</b>
<b>Εξαγωγές - Αποστολές<sup>(2)</sup></b>					
Ευρωπαϊκή Ένωση	8.32	9.78	12.29	12.77	10.22
Τρίτες χώρες	6.57	7.46	7.10	8.55	7.45
<b>ΣΥΝΟΛΟ</b>	<b>14.89</b>	<b>17.24</b>	<b>19.39</b>	<b>21.32</b>	<b>17.67</b>
(Ετήσια μεταβολή %)					
<b>Εισαγωγές - Αφίξεις<sup>(2)</sup></b>					
Ευρωπαϊκή Ένωση	0.7	10.2	16.9	3.5	-16.8
Τρίτες χώρες	6.1	18.9	9.7	14.0	-23.3
<b>ΣΥΝΟΛΟ</b>	<b>2.9</b>	<b>13.8</b>	<b>13.8</b>	<b>7.9</b>	<b>-19.7</b>
<b>Εξαγωγές - Αποστολές<sup>(2)</sup></b>					
Ευρωπαϊκή Ένωση	13.6	17.7	25.6	3.9	-19.9
Τρίτες χώρες	12.0	13.5	-4.8	20.4	-12.9
<b>ΣΥΝΟΛΟ</b>	<b>12.9</b>	<b>15.8</b>	<b>12.5</b>	<b>9.9</b>	<b>-17.1</b>

Πηγή: Διεύθυνση Στατιστικών Τομέα Εμπορίου και Υπηρεσιών και Διεύθυνση Εθνικών Λογαριασμών ΕΛΣΤΑΤ.

Γενική παρατήρηση: Τυχόν διαφορές μεταξύ του αθροίσματος των επιμέρους ποσών και των συνόλων οφείλονται στη στρογγυλοποίηση.

(1) 2012, 2013: προσωρινά στοιχεία.

(2) Τα στοιχεία του ενδοκοινοτικού εμπορίου προσαρμόζονται στο σύνολο του εμπορίου με τις χώρες της ΕΕ από το 2004 και μετά. Στα στοιχεία των τρίτων χωρών ενσωματώνονται και τα προσωρινά στοιχεία των «ελλιπών τελωνειακών διασαφήσεων», τα οποία μετά τη συμπλήρωσή τους θα αντικαθίστανται από τα αντίστοιχα οριστικά.

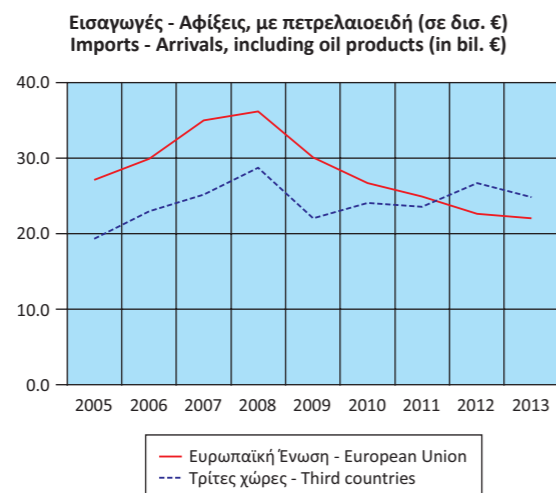

Table 21. GREECE: IMPORTS - ARRIVALS, EXPORTS - DISPATCHES, BY AREA OF ORIGIN / DESTINATION, INCLUDING OIL PRODUCTS, 2005 - 2013<sup>(1)</sup>

In billion €

	2010	2011	2012	2013	
<b>Imports - Arrivals<sup>(2)</sup></b>					
Ευρωπαϊκή Ένωση	26.69	24.91	22.61	22.10	European Union
Τρίτες χώρες	24.26	23.71	26.71	24.75	Third countries
<b>TOTAL</b>	<b>50.95</b>	<b>48.62</b>	<b>49.32</b>	<b>46.85</b>	<b>TOTAL</b>
<b>Exports - Dispatches<sup>(2)</sup></b>					
Ευρωπαϊκή Ένωση	11.57	12.55	12.19	12.81	European Union
Τρίτες χώρες	9.57	11.75	15.40	14.75	Third countries
<b>TOTAL</b>	<b>21.14</b>	<b>24.30</b>	<b>27.59</b>	<b>27.56</b>	<b>TOTAL</b>
(Year-on-year change %)					
<b>Imports - Arrivals<sup>(2)</sup></b>					
Ευρωπαϊκή Ένωση	-11.3	-6.7	-9.2	-2.3	European Union
Τρίτες χώρες	10.2	-2.3	12.7	-7.3	Third countries
<b>TOTAL</b>	<b>-2.2</b>	<b>-4.6</b>	<b>1.4</b>	<b>-5.0</b>	<b>TOTAL</b>
<b>Exports - Dispatches<sup>(2)</sup></b>					
Ευρωπαϊκή Ένωση	13.2	8.5	-2.9	5.1	European Union
Τρίτες χώρες	28.4	22.7	31.1	-4.2	Third countries
<b>TOTAL</b>	<b>19.6</b>	<b>14.9</b>	<b>13.5</b>	<b>-0.1</b>	<b>TOTAL</b>

Source: Trade and Services Statistics Division and National Accounts Division ELSTAT.

General remark: Wherever necessary, the data have been rounded up, thus, a slight difference may occur between the sum of the figures and their total.

(1) 2012, 2013: provisional data.

(2) The data of the Intra-EU trade are adjusted to the total trade with EU countries from the year 2004 onwards. The "incomplete customs declarations" are incorporated in the trade data with third countries and, after having been completed, they will be replaced by the final data.

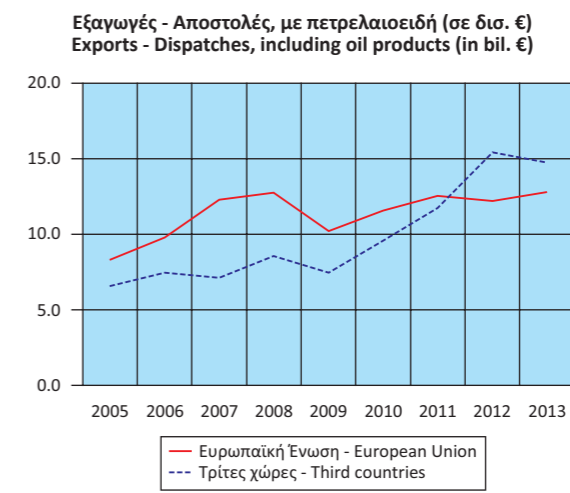



Πίνακας 22. ΕΛΛΑΣ: ΕΙΣΑΓΩΓΕΣ - ΑΦΙΞΕΙΣ, ΕΞΑΓΩΓΕΣ - ΑΠΟΣΤΟΛΕΣ, ΚΑΤΑ ΠΡΟΕΛΕΥΣΗ / ΠΡΟΟΡΙΣΜΟ, ΧΩΡΙΣ ΠΕΤΡΕΛΑΙΟΕΙΔΗ, 2005 - 2013<sup>(1)</sup>

Σε δισεκατομμύρια €

	2005	2006	2007	2008	2009
<b>Εισαγωγές - Αφίξεις<sup>(2)</sup></b>					
Ευρωπαϊκή Ένωση	26.83	29.63	34.62	35.71	29.80
Τρίτες χώρες	11.85	13.70	15.77	15.64	13.76
<b>ΣΥΝΟΛΟ</b>	<b>38.68</b>	<b>43.33</b>	<b>50.39</b>	<b>51.35</b>	<b>43.56</b>
<b>Εξαγωγές - Αποστολές<sup>(2)</sup></b>					
Ευρωπαϊκή Ένωση	8.14	9.34	11.43	11.12	9.20
Τρίτες χώρες	5.37	5.74	4.72	5.65	5.02
<b>ΣΥΝΟΛΟ</b>	<b>13.51</b>	<b>15.08</b>	<b>16.15</b>	<b>16.77</b>	<b>14.22</b>
(Ετήσια μεταβολή %)					
<b>Εισαγωγές - Αφίξεις<sup>(2)</sup></b>					
Ευρωπαϊκή Ένωση	0.4	10.5	16.8	3.2	-16.5
Τρίτες χώρες	-10.0	15.6	15.1	-0.8	-12.0
<b>ΣΥΝΟΛΟ</b>	<b>-3.0</b>	<b>12.0</b>	<b>16.3</b>	<b>1.9</b>	<b>-15.2</b>
<b>Εξαγωγές - Αποστολές<sup>(2)</sup></b>					
Ευρωπαϊκή Ένωση	12.5	14.8	22.4	-2.7	-17.3
Τρίτες χώρες	5.9	6.9	-17.9	19.7	-11.1
<b>ΣΥΝΟΛΟ</b>	<b>9.8</b>	<b>11.7</b>	<b>7.1</b>	<b>3.8</b>	<b>-15.2</b>

Πηγή: Διεύθυνση Στατιστικών Τομέα Εμπορίου και Υπηρεσιών και Διεύθυνση Εθνικών Λογαριασμών ΕΛΣΤΑΤ.

Γενική παρατήρηση: Τυχόν διαφορές μεταξύ του αθροίσματος των επιμέρους ποσών και των συνόλων οφείλονται στη στρογγυλοποίηση.

(1) 2012, 2013: προσωρινά στοιχεία.

(2) Τα στοιχεία του ενδοκοινοτικού εμπορίου προσαρμόζονται στο σύνολο του εμπορίου με τις χώρες της ΕΕ από το 2004 και μετά. Στα στοιχεία των τρίτων χωρών ενσωματώνονται και τα προσωρινά στοιχεία των «ελλιπών τελωνειακών διασαφήσεων», τα οποία μετά τη συμπλήρωσή τους θα αντικαθίστανται από τα αντίστοιχα οριστικά.

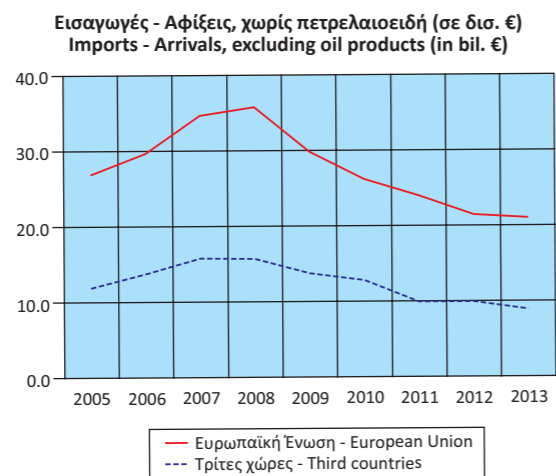

Table 22. GREECE: IMPORTS - ARRIVALS, EXPORTS - DISPATCHES, BY AREA OF ORIGIN / DESTINATION, EXCLUDING OIL PRODUCTS, 2005 - 2013<sup>(1)</sup>

In billion €

	2010	2011	2012	2013
<b>Imports - Arrivals<sup>(2)</sup></b>				
European Union	26.17	23.99	21.44	21.05
Third countries	12.99	10.10	9.95	8.88
<b>TOTAL</b>	<b>39.16</b>	<b>34.09</b>	<b>31.39</b>	<b>29.93</b>
<b>Exports - Dispatches<sup>(2)</sup></b>				
European Union	10.31	11.23	10.70	10.71
Third countries	5.49	5.82	6.49	6.13
<b>TOTAL</b>	<b>15.80</b>	<b>17.05</b>	<b>17.19</b>	<b>16.84</b>
(Year-on-year change %)				
<b>Imports - Arrivals<sup>(2)</sup></b>				
European Union	-12.2	-8.3	-10.6	-1.9
Third countries	-5.6	-22.3	-1.5	-10.7
<b>TOTAL</b>	<b>-10.1</b>	<b>-12.9</b>	<b>-7.9</b>	<b>-4.6</b>
<b>Exports - Dispatches<sup>(2)</sup></b>				
European Union	12.1	8.9	-4.7	0.1
Third countries	9.5	5.9	11.6	-5.6
<b>TOTAL</b>	<b>11.2</b>	<b>7.9</b>	<b>0.9</b>	<b>-2.1</b>

Source: Trade and Services Statistics Division and National Accounts Division ELSTAT.

General remark: Wherever necessary, the data have been rounded up, thus, a slight difference may occur between the sum of the figures and their total.

(1) 2012, 2013: provisional data.

(2) The data of the Intra-EU trade are adjusted to the total trade with EU countries from the year 2004 onwards. The "incomplete customs declarations" are incorporated in the trade data with third countries and, after having been completed, they will be replaced by the final data.

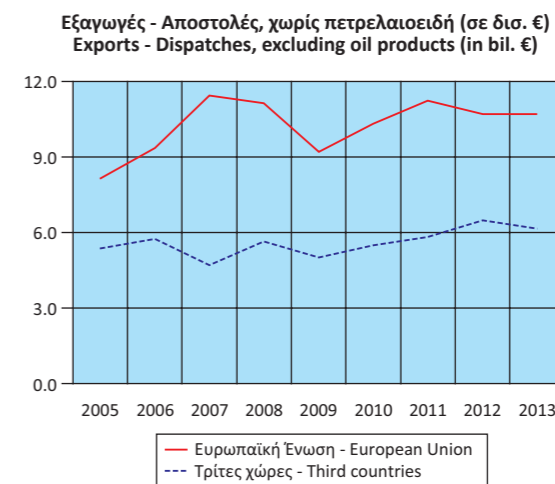

Πίνακας 23. ΕΛΛΑΣ: ΕΙΣΑΓΩΓΕΣ - ΑΦΙΞΕΙΣ, ΕΞΑΓΩΓΕΣ - ΑΠΟΣΤΟΛΕΣ, ΚΑΤΑ ΠΡΟΕΛΕΥΣΗ / ΠΡΟΟΡΙΣΜΟ, ΜΕ ΠΕΤΡΕΛΑΙΟΕΙΔΗ, ΤΡΙΜΗΝΙΑΙΑ ΣΤΟΙΧΕΙΑ, 2010 - 2014<sup>(1)</sup>

Σε δισεκατομμύρια €

	2010 Q4	2011 Q1	2011 Q2	2011 Q3	2011 Q4	2012 Q1	2012 Q2
<b>Εισαγωγές - Αφίξεις<sup>(2)</sup></b>							
Ευρωπαϊκή Ένωση	6.79	6.25	6.43	6.17	6.06	5.61	5.55
Τρίτες χώρες	5.85	6.03	6.06	6.17	5.45	7.12	6.60
<b>ΣΥΝΟΛΟ</b>	<b>12.64</b>	<b>12.28</b>	<b>12.49</b>	<b>12.34</b>	<b>11.51</b>	<b>12.73</b>	<b>12.15</b>
<b>Εξαγωγές - Αποστολές<sup>(2)</sup></b>							
Ευρωπαϊκή Ένωση	3.33	3.10	3.20	3.08	3.17	2.84	3.07
Τρίτες χώρες	2.97	2.24	3.21	3.19	3.11	3.33	3.69
<b>ΣΥΝΟΛΟ</b>	<b>6.3</b>	<b>5.34</b>	<b>6.41</b>	<b>6.27</b>	<b>6.28</b>	<b>6.17</b>	<b>6.76</b>
(Ετήσια μεταβολή %)							
<b>Εισαγωγές - Αφίξεις<sup>(2)</sup></b>							
Ευρωπαϊκή Ένωση	-13.6	-12.2	-2.0	-0.7	-10.9	-10.2	-13.7
Τρίτες χώρες	14.5	-6.1	-3.6	8.0	-6.8	18.2	8.9
<b>ΣΥΝΟΛΟ</b>	<b>-2.5</b>	<b>-9.3</b>	<b>-2.8</b>	<b>3.5</b>	<b>-9.0</b>	<b>3.7</b>	<b>-2.7</b>
<b>Εξαγωγές - Αποστολές<sup>(2)</sup></b>							
Ευρωπαϊκή Ένωση	24.9	24.3	8.1	10.1	-4.5	-8.6	-4.2
Τρίτες χώρες	60.7	18.3	25.3	48.9	4.6	49.1	15.1
<b>ΣΥΝΟΛΟ</b>	<b>39.5</b>	<b>21.7</b>	<b>16.1</b>	<b>26.9</b>	<b>-0.2</b>	<b>15.5</b>	<b>5.5</b>

Πηγή: Διεύθυνση Στατιστικών Τομέα Εμπορίου και Υπηρεσιών ΕΛΣΤΑΤ.

Γενική παρατήρηση: Τυχόν διαφορές μεταξύ του αθροίσματος των επιμέρους ποσών και των συνόλων οφείλονται στη στρογγυλοποίηση.

(1) 2012, 2013: προσωρινά στοιχεία.

(2) Τα στοιχεία του ενδοκοινοτικού εμπορίου προσαρμόζονται στο σύνολο του εμπορίου με τις χώρες της ΕΕ από το 2004 και μετά. Στα στοιχεία των τρίτων χωρών ενσωματώνονται και τα προσωρινά στοιχεία των «ελλιπών τελωνειακών διασαφήσεων», τα οποία μετά τη συμπλήρωσή τους θα αντικαθίστανται από τα αντίστοιχα οριστικά.

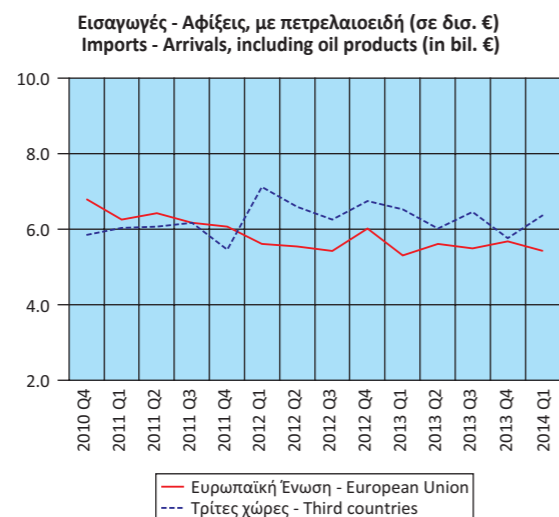

TABLE 23. GREECE: IMPORTS - ARRIVALS, EXPORTS - DISPATCHES, BY AREA OF ORIGIN / DESTINATION, INCLUDING OIL PRODUCTS, QUARTERLY DATA, 2010 - 2014<sup>(1)</sup>

In billion €

	2012 Q3	2012 Q4	2013 Q1	2013 Q2	2013 Q3	2013 Q4	2014 Q1
<b>Imports - Arrivals<sup>(2)</sup></b>							
European Union	5.43	6.02	5.31	5.61	5.50	5.68	5.42
Third countries	6.25	6.74	6.52	6.01	6.45	5.77	6.38
<b>TOTAL</b>	<b>11.68</b>	<b>12.76</b>	<b>11.83</b>	<b>11.62</b>	<b>11.95</b>	<b>11.45</b>	<b>11.8</b>
<b>Exports - Dispatches<sup>(2)</sup></b>							
European Union	3.07	3.21	2.93	3.46	3.37	3.05	2.95
Third countries	3.80	4.57	3.62	3.76	3.80	3.57	3.41
<b>TOTAL</b>	<b>6.87</b>	<b>7.78</b>	<b>6.55</b>	<b>7.22</b>	<b>7.17</b>	<b>6.62</b>	<b>6.36</b>
(Year-on-year change %)							
<b>Imports - Arrivals<sup>(2)</sup></b>							
European Union	-12.1	-0.6	-5.5	0.9	1.5	-5.6	2.1
Third countries	1.3	23.7	-8.3	-8.9	3.1	-14.4	-2.1
<b>TOTAL</b>	<b>-5.4</b>	<b>10.9</b>	<b>-7.1</b>	<b>-4.4</b>	<b>2.3</b>	<b>-10.3</b>	<b>-0.3</b>
<b>Exports - Dispatches<sup>(2)</sup></b>							
European Union	-0.1	1.3	3.6	12.9	9.6	-5.3	0.4
Third countries	19.1	47.0	8.3	1.9	0.0	-21.8	-5.7
<b>TOTAL</b>	<b>9.7</b>	<b>23.9</b>	<b>6.1</b>	<b>6.9</b>	<b>4.3</b>	<b>-15.0</b>	<b>-3.0</b>

Source: Trade and Services Statistics Division ELSTAT.

General remark: Wherever necessary, the data have been rounded up, thus, a slight difference may occur between the sum of the figures and their total.

(1) 2012, 2013: provisional data.

(2) The data of the Intra-EU trade are adjusted to the total trade with EU countries from the year 2004 onwards. The "incomplete customs declarations" are incorporated in the trade data with third countries and, after having been completed, they will be replaced by the final data.

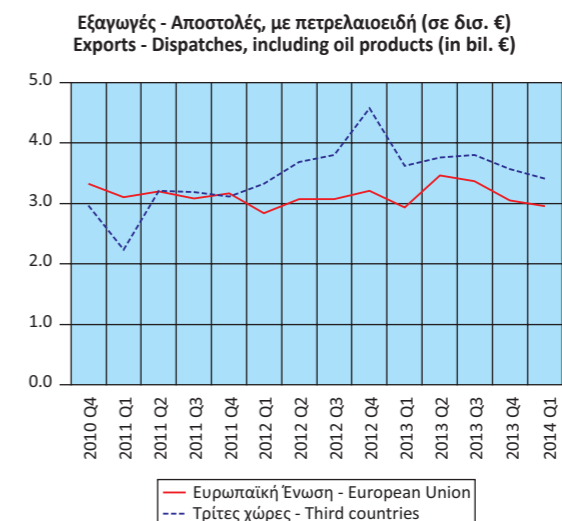

Πίνακας 24. ΕΛΛΑΣ: ΕΙΣΑΓΩΓΕΣ - ΑΦΙΞΕΙΣ, ΕΞΑΓΩΓΕΣ - ΑΠΟΣΤΟΛΕΣ, ΚΑΤΑ ΠΡΟΕΛΕΥΣΗ / ΠΡΟΟΡΙΣΜΟ, ΧΩΡΙΣ ΠΕΤΡΕΛΑΙΟΕΙΔΗ, ΤΡΙΜΗΝΙΑΙΑ ΣΤΟΙΧΕΙΑ, 2010 - 2014<sup>(1)</sup>

Σε δισεκατομμύρια €

	2010 Q4	2011 Q1	2011 Q2	2011 Q3	2011 Q4	2012 Q1	2012 Q2
<b>Εισαγωγές - Αφίξεις<sup>(2)</sup></b>							
Ευρωπαϊκή Ένωση	6.64	6.09	6.20	5.93	5.77	5.34	5.25
Τρίτες χώρες	2.93	2.82	2.61	2.47	2.20	2.58	2.66
<b>ΣΥΝΟΛΟ</b>	<b>9.57</b>	<b>8.91</b>	<b>8.81</b>	<b>8.40</b>	<b>7.97</b>	<b>7.92</b>	<b>7.91</b>
<b>Εξαγωγές - Αποστολές<sup>(2)</sup></b>							
Ευρωπαϊκή Ένωση	2.95	2.82	2.90	2.75	2.76	2.61	2.72
Τρίτες χώρες	1.78	1.35	1.41	1.39	1.67	1.53	1.65
<b>ΣΥΝΟΛΟ</b>	<b>4.73</b>	<b>4.17</b>	<b>4.31</b>	<b>4.14</b>	<b>4.43</b>	<b>4.14</b>	<b>4.37</b>
(Ετήσια μεταβολή %)							
<b>Εισαγωγές - Αφίξεις<sup>(2)</sup></b>							
Ευρωπαϊκή Ένωση	-14.8	-13.2	-4.0	-2.2	-13.0	-12.2	-15.3
Τρίτες χώρες	2.3	-24.2	-26.3	-11.7	-25.2	-8.7	1.7
<b>ΣΥΝΟΛΟ</b>	<b>-10.2</b>	<b>-17.0</b>	<b>-11.9</b>	<b>-5.2</b>	<b>-16.7</b>	<b>-11.1</b>	<b>-10.2</b>
<b>Εξαγωγές - Αποστολές<sup>(2)</sup></b>							
Ευρωπαϊκή Ένωση	23.1	20.7	12.6	12.0	-6.3	-7.4	-6.0
Τρίτες χώρες	40.3	14.9	2.8	19.5	-6.4	13.5	16.6
<b>ΣΥΝΟΛΟ</b>	<b>29.1</b>	<b>18.8</b>	<b>9.2</b>	<b>14.4</b>	<b>-6.3</b>	<b>-0.7</b>	<b>1.4</b>

Πηγή: Διεύθυνση Στατιστικών Τομέα Εμπορίου και Υπηρεσιών ΕΛΣΤΑΤ.

Γενική παρατήρηση: Τυχόν διαφορές μεταξύ του αθροίσματος των επιμέρους ποσών και των συνόλων οφείλονται στη στρογγυλοποίηση.

(1) 2012 - 2014: προσωρινά στοιχεία.

(2) Τα στοιχεία του ενδοκοινοτικού εμπορίου προσαρμόζονται στο σύνολο του εμπορίου με τις χώρες της ΕΕ από το 2004 και μετά. Στα στοιχεία των τρίτων χωρών ενσωματώνονται και τα προσωρινά στοιχεία των «ελλιπών τελωνειακών διασαφήσεων», τα οποία μετά τη συμπλήρωσή τους θα αντικαθίστανται από τα αντίστοιχα οριστικά.

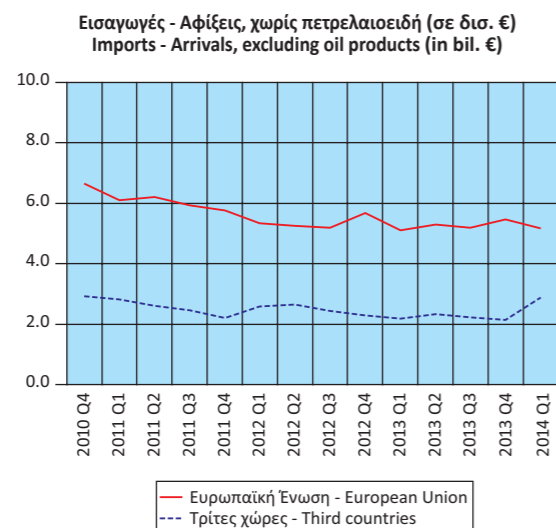

TABLE 24. GREECE: IMPORTS - ARRIVALS, EXPORTS - DISPATCHES, BY AREA OF ORIGIN / DESTINATION, EXCLUDING OIL PRODUCTS, QUARTERLY DATA, 2010 - 2014<sup>(1)</sup>

In billion €

	2012 Q3	2012 Q4	2013 Q1	2013 Q2	2013 Q3	2013 Q4	2014 Q1
<b>Imports - Arrivals<sup>(2)</sup></b>							
European Union	5.18	5.67	5.10	5.29	5.20	5.46	5.17
Third countries	2.43	2.28	2.18	2.34	2.22	2.14	2.88
<b>TOTAL</b>	<b>7.61</b>	<b>7.95</b>	<b>7.28</b>	<b>7.63</b>	<b>7.42</b>	<b>7.60</b>	<b>8.05</b>
<b>Exports - Dispatches<sup>(2)</sup></b>							
European Union	2.64	2.73	2.65	2.79	2.63	2.64	2.55
Third countries	1.51	1.80	1.43	1.50	1.47	1.73	1.34
<b>TOTAL</b>	<b>4.15</b>	<b>4.53</b>	<b>4.08</b>	<b>4.29</b>	<b>4.10</b>	<b>4.37</b>	<b>3.89</b>
(Year-on-year change %)							
<b>Imports - Arrivals<sup>(2)</sup></b>							
European Union	-12.7	-1.8	-4.6	0.8	0.4	-3.8	1.4
Third countries	-1.5	3.8	-15.3	-11.9	-8.5	-6.3	31.8
<b>TOTAL</b>	<b>-9.4</b>	<b>-0.3</b>	<b>-8.1</b>	<b>-3.4</b>	<b>-2.5</b>	<b>-4.5</b>	<b>10.5</b>
<b>Exports - Dispatches<sup>(2)</sup></b>							
European Union	-4.1	-1.1	1.8	2.4	-0.5	-3.4	-3.8
Third countries	8.9	8.1	-6.6	-8.7	-3.0	-4.0	-6.3
<b>TOTAL</b>	<b>0.2</b>	<b>2.4</b>	<b>-1.3</b>	<b>-1.8</b>	<b>-1.4</b>	<b>-3.6</b>	<b>-4.7</b>

Source: Trade and Services Statistics Division ELSTAT.

General remark: Wherever necessary, the data have been rounded up, thus, a slight difference may occur between the sum of the figures and their total.

(1) 2012 - 2014: provisional data.

(2) The data of the Intra-EU trade are adjusted to the total trade with EU countries from the year 2004 onwards. The "incomplete customs declarations" are incorporated in the trade data with third countries and, after having been completed, they will be replaced by the final data.

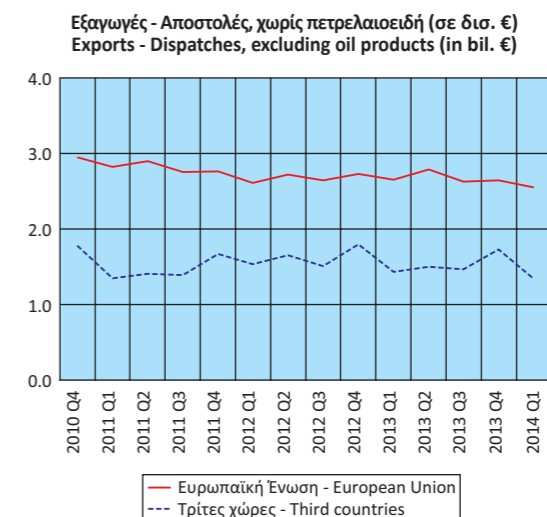

Πίνακας 25. ΕΛΛΑΣ: ΕΙΣΑΓΩΓΕΣ - ΑΦΙΞΕΙΣ, ΕΞΑΓΩΓΕΣ - ΑΠΟΣΤΟΛΕΣ, ΚΑΤΑ ΧΩΡΑ ΠΡΟΕΛΕΥΣΗΣ / ΠΡΟΟΡΙΣΜΟΥ, ΜΕ ΠΕΤΡΕΛΑΙΟΕΙΔΗ, 2005, 2011, 2013<sup>(1)</sup>

Table 25. GREECE: IMPORTS - ARRIVALS, EXPORTS - DISPATCHES, BY AREA OF ORIGIN / DESTINATION, INCLUDING OIL PRODUCTS, 2005, 2011, 2013<sup>(1)</sup>

Σε δισεκατομμύρια €

In billion €

Χώρες <sup>(2)</sup>	2005		2011		2013		Countries <sup>(2)</sup>
	Αξία Value	Ποσοστό συνόλου Percent of total	Αξία Value	Ποσοστό συνόλου Percent of total	Αξία Value	Ποσοστό συνόλου Percent of total	
<b>Εισαγωγές - Αφίξεις<sup>(3)</sup></b>							<b>Imports - Arrivals<sup>(3)</sup></b>
Γερμανία	6.51	14.0	4.97	10.2	4.54	9.7	Germany
Ρωσία	3.39	7.3	4.89	10.1	6.62	14.1	Russia
Ιταλία	5.91	12.7	4.55	9.4	3.77	8.1	Italy
Ιράν	1.49	3.2	2.78	5.7	0.04	0.1	Iran
Ολλανδία	2.64	5.7	2.60	5.3	2.18	4.7	Netherlands
Κίνα	1.70	3.7	2.49	5.1	2.19	4.7	China
Γαλλία	2.79	6.0	2.41	5.0	2.20	4.7	France
Σαουδική Αραβία	1.81	3.9	1.71	3.5	1.17	2.5	Saudi Arabia
Βέλγιο	1.67	3.6	1.62	3.3	1.32	2.8	Belgium
Ισπανία	1.85	4.0	1.43	3.0	1.39	3.0	Spain
Λουπές χώρες	16.68	35.9	19.17	39.4	21.43	45.8	Other countries
<b>Εξαγωγές - Αποστολές<sup>(3)</sup></b>							<b>Exports - Dispatches<sup>(3)</sup></b>
Ιταλία	1.67	11.2	2.30	9.5	2.46	8.9	Italy
Γερμανία	1.91	12.8	1.91	7.9	1.79	6.5	Germany
Τουρκία	0.74	5.0	1.88	7.7	3.20	11.6	Turkey
Κύπρος	0.88	5.9	1.56	6.4	1.22	4.4	Cyprus
Βουλγαρία	0.82	5.5	1.34	5.5	1.45	5.2	Bulgaria
ΗΠΑ	0.74	4.9	1.28	5.3	0.94	3.4	United States
Ηνωμένο Βασίλειο	1.03	6.9	1.00	4.1	0.98	3.6	United Kingdom
Γαλλία	0.66	4.4	0.70	2.9	0.65	2.4	France
Ρουμανία	0.41	2.8	0.65	2.7	0.62	2.2	Romania
Σιγκαπούρη	0.12	0.8	0.64	2.7	0.21	0.8	Singapore
Λουπές χώρες	5.91	39.7	11.04	45.5	14.04	50.9	Other countries

Πηγή: Διεύθυνση Στατιστικών Τομέα Εμπορίου και Υπηρεσιών ΕΛΣΤΑΤ.  
Γενική παρατήρηση: Τυχόν διαφορές μεταξύ του αθροίσματος των επιμέρους ποσών και των συνόλων οφείλονται στη στρογγυλοποίηση.

Source: Trade and Services Statistics Division ELSTAT.  
General remark: Wherever necessary, the data have been rounded up, thus, a slight difference may occur between the sum of the figures and their total.

- (1) 2013: προσωρινά στοιχεία.
- (2) Οι χώρες εμφανίζονται σε φθίνουσα σειρά, με βάση τις εισαγωγές και τις εξαγωγές, αντίστοιχα, του 2011.
- (3) Τα στοιχεία του ενδοκοινοτικού εμπορίου προσαρμόζονται στο σύνολο του εμπορίου με τις χώρες της ΕΕ από το 2004 και μετά. Στα στοιχεία των τρίτων χωρών ενσωματώνονται και τα προσωρινά στοιχεία των «ελλιπών τελωνειακών διασαφίσεων», τα οποία μετά τη συμπλήρωσή τους θα αντικαθίστανται από τα αντίστοιχα οριστικά.

- (1) 2013: provisional data.
- (2) The countries are ranked in descending order according to the imports and exports, respectively, of 2011.
- (3) The data of the Intra-EU trade are adjusted to the total trade with EU countries from 2004 onwards. The "incomplete customs declarations" are incorporated in the trade data with third countries and, after having been completed, they will be replaced by the final data.

Εισαγωγές - Αφίξεις Imports - Arrivals

2005

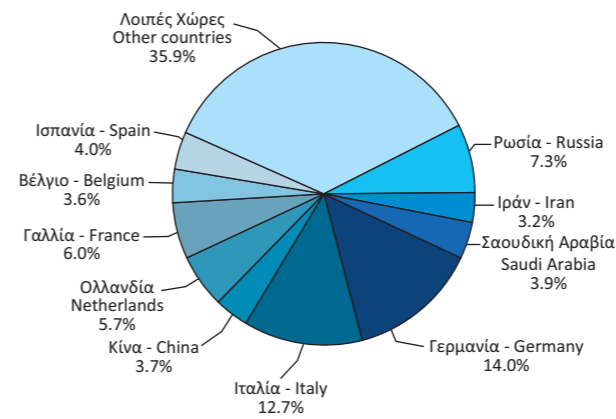

Εξαγωγές - Αποστολές Exports - Dispatches

2005

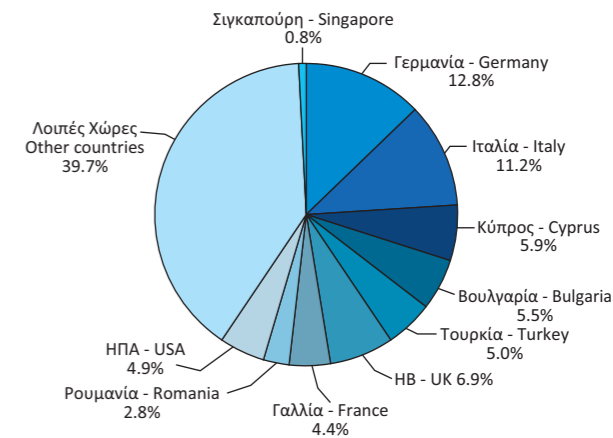

2011

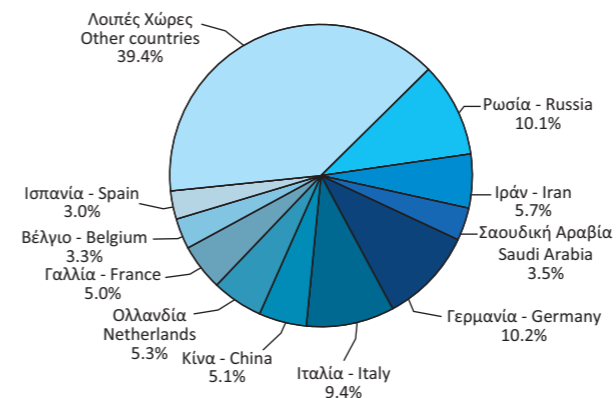

2011

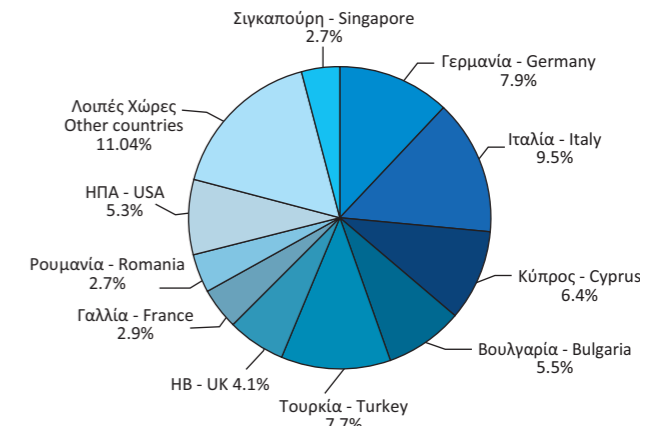

2013

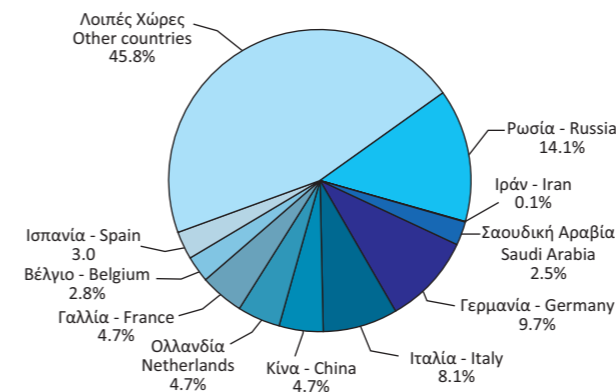

2013

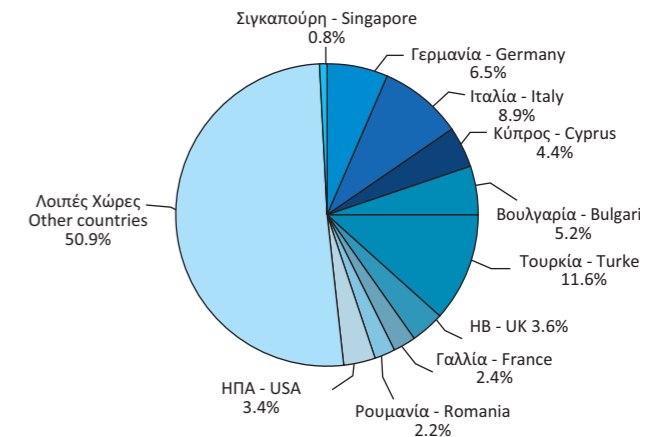

Πίνακας 26. ΕΛΛΑΣ: ΕΙΣΑΓΩΓΕΣ - ΑΦΙΞΕΙΣ, ΚΑΤΑ ΚΥΡΙΕΣ ΚΑΤΗΓΟΡΙΕΣ ΠΡΟΪΟΝΤΩΝ ΤΗΣ ΤΤΔΕ<sup>(1)</sup>, 2005 - 2013<sup>(2)</sup>

Σε δισεκατομμύρια €

	2005	2006	2007	2008	2009
<b>Σύνολο<sup>(3)</sup></b>	<b>46.44</b>	<b>52.85</b>	<b>60.13</b>	<b>64.88</b>	<b>52.12</b>
Πρωτογενή αγαθά (0-4)	14.29	16.53	17.84	22.26	16.16
Τρόφιμα, ποτά, καπνός (0+1)	5.06	5.36	6.07	6.39	6.03
Πρώτες ύλες (2+4)	1.29	1.45	1.86	2.02	1.30
Προϊόντα ενέργειας (3)	7.94	9.73	9.92	13.85	8.82
Βιομηχανικά αγαθά (5-8)	32.07	36.14	41.84	42.50	35.92
Χημικά (5)	6.63	7.22	8.15	8.70	8.00
Μηχανές και εξοπλισμός μεταφορών (7)	13.54	15.07	17.63	17.43	15.57
Άλλα βιομηχανικά αγαθά (6+8)	11.90	13.85	16.05	16.37	12.34
Προϊόντα, μη κατονομαζόμενα (9)	0.08	0.17	0.45	0.11	0.04
<i>(Ετήσια μεταβολή %)</i>					
<b>Σύνολο<sup>(3)</sup></b>	<b>2.9</b>	<b>13.8</b>	<b>13.8</b>	<b>7.9</b>	<b>-19.7</b>
Πρωτογενή αγαθά (0-4)	23.6	15.7	7.9	24.8	-27.4
Τρόφιμα, ποτά, καπνός (0+1)	3.5	5.8	13.3	5.4	-5.6
Πρώτες ύλες (2+4)	2.1	12.3	28.2	8.8	-35.6
Προϊόντα ενέργειας (3)	46.9	22.5	1.9	39.7	-36.3
Βιομηχανικά αγαθά (5-8)	-4.2	12.7	15.8	1.6	-15.5
Χημικά (5)	9.2	8.9	12.9	6.7	-8.0
Μηχανές και εξοπλισμός μεταφορών (7)	-13.5	11.3	17.0	-1.2	-10.6
Άλλα βιομηχανικά αγαθά (6+8)	1.3	16.4	15.9	2.0	-24.6
Προϊόντα, μη κατονομαζόμενα (9)	-14.9	108.3	165.4	-75.0	-63.9

Πηγή: Διεύθυνση Στατιστικών Τομέα Εμπορίου και Υπηρεσιών ΕΛΣΤΑΤ.

Γενική παρατήρηση: Τυχόν διαφορές μεταξύ των επιμέρους ποσών και των συνόλων οφείλονται στη στρογγυλοποίηση.

(1) ΤΤΔΕ: Τυποποιημένη Ταξινόμηση (του) Διεθνούς Εμπορίου.

(2) 2012, 2013: προσωρινά στοιχεία.

(3) Τα στοιχεία του ενδοκοινοτικού εμπορίου προσαρμόζονται στο σύνολο του εμπορίου με τις χώρες της ΕΕ από το 2004 και μετά. Στα στοιχεία των τρίτων χωρών ενσωματώνονται και τα προσωρινά στοιχεία των «ελλιπών τελωνειακών διασαφήσεων», τα οποία μετά τη συμπλήρωσή τους θα αντικαθίστανται από τα αντίστοιχα οριστικά.

TABLE 26. GREECE: IMPORTS - ARRIVALS, BY MAIN PRODUCT CATEGORIES ACCORDING TO SITC<sup>(1)</sup>, 2005 - 2013<sup>(2)</sup>

In billion €

	2010	2011	2012	2013	
<b>Σύνολο<sup>(3)</sup></b>	<b>50.95</b>	<b>48.62</b>	<b>49.32</b>	<b>46.85</b>	<b>Total<sup>(3)</sup></b>
Πρωτογενή αγαθά (0-4)	19.58	22.42	25.41	24.30	Primary goods (0-4)
Τρόφιμα, ποτά, καπνός (0+1)	5.82	5.94	5.54	5.64	Food, drinks and tobacco (0+1)
Πρώτες ύλες (2+4)	1.49	1.66	1.59	1.48	Raw materials (2+4)
Προϊόντα ενέργειας (3)	12.28	14.81	18.28	17.18	Energy products (3)
Βιομηχανικά αγαθά (5-8)	31.33	26.18	23.89	22.54	Manufactured goods (5-8)
Χημικά (5)	7.52	7.16	6.57	6.53	Chemicals (5)
Μηχανές και εξοπλισμός μεταφορών (7)	12.12	8.71	8.56	7.12	Machinery and transport equipment (7)
Άλλα βιομηχανικά αγαθά (6+8)	11.70	10.32	8.76	8.89	Other manufactured goods (6+8)
Προϊόντα, μη κατονομαζόμενα (9)	0.04	0.02	0.01	0.01	Products, not elsewhere classified (9)
<i>(Year-on-year change %)</i>					
<b>Σύνολο<sup>(3)</sup></b>	<b>-2.2</b>	<b>-4.6</b>	<b>1.4</b>	<b>-5.0</b>	<b>Total<sup>(3)</sup></b>
Πρωτογενή αγαθά (0-4)	21.2	14.5	13.4	-4.4	Primary goods (0-4)
Τρόφιμα, ποτά, καπνός (0+1)	-3.6	2.2	-6.8	1.8	Food, drinks and tobacco (0+1)
Πρώτες ύλες (2+4)	14.0	11.5	-3.7	-7.4	Raw materials (2+4)
Προϊόντα ενέργειας (3)	39.2	20.7	23.4	-6.0	Energy products (3)
Βιομηχανικά αγαθά (5-8)	-12.8	-16.4	-8.8	-5.7	Manufactured goods (5-8)
Χημικά (5)	-6.1	-4.8	-8.2	-0.6	Chemicals (5)
Μηχανές και εξοπλισμός μεταφορών (7)	-22.2	-28.1	-1.7	-16.8	Machinery and transport equipment (7)
Άλλα βιομηχανικά αγαθά (6+8)	-5.2	-11.8	-15.1	1.5	Other manufactured goods (6+8)
Προϊόντα, μη κατονομαζόμενα (9)	-6.1	-45.7	-27.9	-7.6	Products, not elsewhere classified (9)

Source: Trade and Services Statistics Division ELSTAT.

General remark: Wherever necessary, the data have been rounded up, thus, a slight difference may occur between the sum of the figures and their total.

(1) SITC: Standard International Trade Classification.

(2) 2012, 2013: provisional data.

(3) The data of the Intra-EU trade are adjusted to the total trade with EU countries from the year 2004 onwards. The "incomplete customs declarations" are incorporated in the trade data with third countries and, after having been completed, they will be replaced by the final data.

Εισαγωγές - Αφίξεις, κατά κύριες κατηγορίες προϊόντων (σε δισ. €)  
Imports - Arrivals, by main product categories (in bil. €)

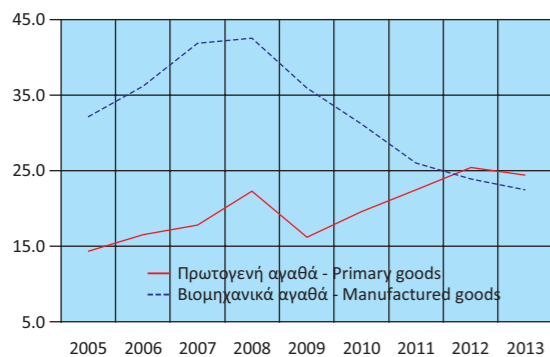

Εισαγωγές - Αφίξεις πρωτογενών αγαθών (σε δισ. €)  
Imports - Arrivals of primary goods (in bil. €)

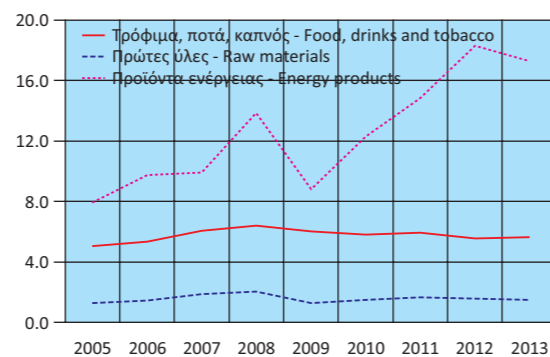

Εισαγωγές - Αφίξεις βιομηχανικών αγαθών (σε δισ. €)  
Imports - Arrivals of manufactured goods (in bil. €)

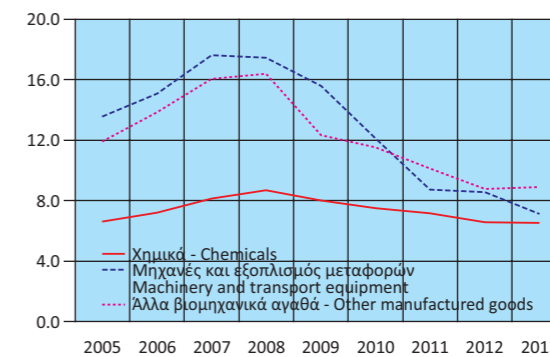

Εισαγωγές - Αφίξεις, κατά κύριες κατηγορίες προϊόντων (ετήσια μεταβολή %)  
Imports - Arrivals, by main product categories (y-o-y change %)

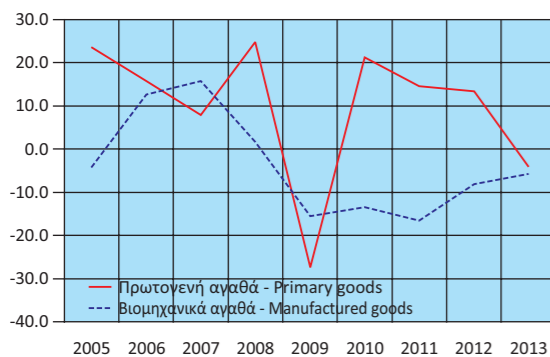

Εισαγωγές - Αφίξεις πρωτογενών αγαθών (ετήσια μεταβολή %)  
Imports - Arrivals of primary goods (y-o-y change %)

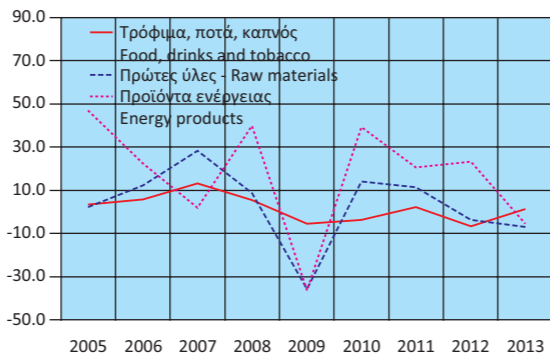

Εισαγωγές - Αφίξεις βιομηχανικών αγαθών (ετήσια μεταβολή %)  
Imports - Arrivals of manufactured goods (y-o-y change %)

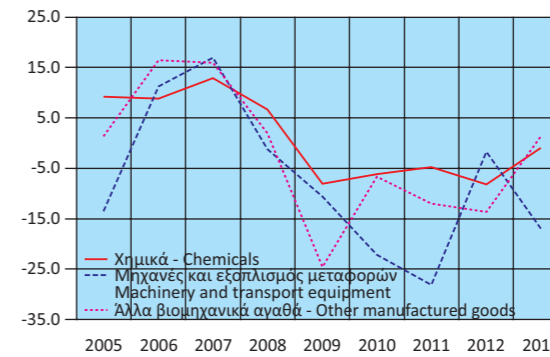

Πίνακας 27. ΕΛΛΑΣ: ΕΞΑΓΩΓΕΣ - ΑΠΟΣΤΟΛΕΣ, ΚΑΤΑ ΚΥΡΙΕΣ ΚΑΤΗΓΟΡΙΕΣ ΠΡΟΪΟΝΤΩΝ ΤΗΣ ΤΤΔΕ<sup>(1)</sup>, 2005 - 2013<sup>(2)</sup>

Σε δισεκατομμύρια €

	2005	2006	2007	2008	2009
<b>Σύνολο<sup>(3)</sup></b>	<b>14.89</b>	<b>17.24</b>	<b>19.39</b>	<b>21.32</b>	<b>17.67</b>
Πρωτογενή αγαθά (0-4)	5.51	6.69	7.81	9.47	8.29
Τρόφιμα, ποτά, καπνός (0+1)	2.92	3.08	3.32	3.68	3.64
Πρώτες ύλες (2+4)	1.19	1.42	1.23	1.22	1.11
Προϊόντα ενέργειας (3)	1.40	2.18	3.27	4.58	3.54
Βιομηχανικά αγαθά (5-8)	9.02	10.10	10.93	11.29	9.04
Χημικά (5)	2.19	2.33	2.49	2.43	2.25
Μηχανές και εξοπλισμός μεταφορών (7)	1.84	2.19	2.31	2.58	2.05
Άλλα βιομηχανικά αγαθά (6+8)	4.99	5.57	6.12	6.28	4.74
Προϊόντα, μη κατονομαζόμενα (9)	0.36	0.45	0.66	0.56	0.34
	<i>(Ετήσια μεταβολή %)</i>				
<b>Σύνολο<sup>(3)</sup></b>	<b>12.9</b>	<b>15.8</b>	<b>12.5</b>	<b>9.9</b>	<b>-17.1</b>
Πρωτογενή αγαθά (0-4)	26.3	21.5	16.7	21.2	-12.4
Τρόφιμα, ποτά, καπνός (0+1)	15.1	5.6	7.5	10.9	-0.9
Πρώτες ύλες (2+4)	30.4	19.6	-14.0	-0.7	-8.5
Προϊόντα ενέργειας (3)	53.3	56.2	49.8	39.9	-22.7
Βιομηχανικά αγαθά (5-8)	6.1	12.0	8.2	3.3	-19.9
Χημικά (5)	21.3	6.7	6.5	-2.3	-7.4
Μηχανές και εξοπλισμός μεταφορών (7)	8.3	19.4	5.5	11.5	-20.6
Άλλα βιομηχανικά αγαθά (6+8)	-0.2	11.6	9.9	2.5	-24.5
Προϊόντα, μη κατονομαζόμενα (9)	12.3	24.4	45.1	-14.3	-38.7

Πηγή: Διεύθυνση Στατιστικών Τομέα Εμπορίου και Υπηρεσιών ΕΛΣΤΑΤ.

Γενική παρατήρηση: Τυχόν διαφορές μεταξύ του αθροίσματος των επιμέρους ποσών και των συνόλων οφείλονται στη στρογγυλοποίηση.

(1) ΤΤΔΕ: Τυποποιημένη Ταξινόμηση (του) Διεθνούς Εμπορίου.

(2) 2012, 2013: προσωρινά στοιχεία.

(3) Τα στοιχεία του ενδοκοινοτικού εμπορίου προσαρμόζονται στο σύνολο του εμπορίου με τις χώρες της ΕΕ από το 2004 και μετά. Στα στοιχεία των τρίτων χωρών ενσωματώνονται και τα προσωρινά στοιχεία των «ελλιπών τελωνειακών διασαφήσεων», τα οποία μετά τη συμπλήρωσή τους θα αντικαθίστανται από τα αντίστοιχα οριστικά.

Table 27. GREECE: EXPORTS - DISPATCHES, BY MAIN PRODUCT CATEGORIES ACCORDING TO SITC<sup>(1)</sup>, 2005- 2013<sup>(2)</sup>

In billion €

	2010	2011	2012	2013	
<b>Σύνολο<sup>(3)</sup></b>	<b>21.14</b>	<b>24.30</b>	<b>27.59</b>	<b>27.56</b>	<b>Total<sup>(3)</sup></b>
Πρωτογενή αγαθά (0-4)	10.67	12.82	16.55	16.86	Primary goods (0-4)
Τρόφιμα, ποτά, καπνός (0+1)	3.87	4.07	4.25	4.25	Food, drinks and tobacco (0+1)
Πρώτες ύλες (2+4)	1.37	1.35	1.66	1.72	Raw materials (2+4)
Προϊόντα ενέργειας (3)	5.42	7.40	10.65	10.89	Energy products (3)
Βιομηχανικά αγαθά (5-8)	9.94	10.80	10.43	10.12	Manufactured goods (5-8)
Χημικά (5)	2.54	2.47	2.47	2.60	Chemicals (5)
Μηχανές και εξοπλισμός μεταφορών (7)	2.14	2.28	2.33	2.04	Machinery and transport equipment (7)
Άλλα βιομηχανικά αγαθά (6+8)	5.26	6.05	5.62	5.48	Other manufactured goods (6+8)
Προϊόντα, μη κατονομαζόμενα (9)	0.53	0.68	0.61	0.58	Products, not elsewhere classified (9)
	<i>(Year-on-year change %)</i>				
<b>Σύνολο<sup>(3)</sup></b>	<b>19.6</b>	<b>14.9</b>	<b>13.5</b>	<b>-0.1</b>	<b>Total<sup>(3)</sup></b>
Πρωτογενή αγαθά (0-4)	28.7	20.1	29.2	1.8	Primary goods (0-4)
Τρόφιμα, ποτά, καπνός (0+1)	6.3	5.1	4.4	0.0	Food, drinks and tobacco (0+1)
Πρώτες ύλες (2+4)	23.3	-1.9	23.0	3.9	Raw materials (2+4)
Προϊόντα ενέργειας (3)	53.3	36.5	43.9	2.2	Energy products (3)
Βιομηχανικά αγαθά (5-8)	10.0	8.6	-3.5	-3.0	Manufactured goods (5-8)
Χημικά (5)	13.0	-3.0	0.3	5.0	Chemicals (5)
Μηχανές και εξοπλισμός μεταφορών (7)	4.2	6.7	2.1	-12.4	Machinery and transport equipment (7)
Άλλα βιομηχανικά αγαθά (6+8)	11.1	15.0	-7.1	-2.5	Other manufactured goods (6+8)
Προϊόντα, μη κατονομαζόμενα (9)	54.4	27.9	-10.8	-3.9	Products, not elsewhere classified (9)

Source: Trade and Services Statistics Division ELSTAT.

General remark: Wherever necessary, the data have been rounded up, thus, a slight difference may occur between the sum of the figures and their total.

(1) SITC: Standard International Trade Classification.

(2) 2012, 2013: provisional data.

(3) The data of the Intra-EU trade are adjusted to the total trade with EU countries from the year 2004 onwards. The "incomplete customs declarations" are incorporated in the trade data with third countries and, after having been completed, they will be replaced by the final data.

Εξαγωγές - Αποστολές, κατά κύριες κατηγορίες προϊόντων (σε δισ. €)  
Exports - Dispatches, by main product categories (in bil. €)

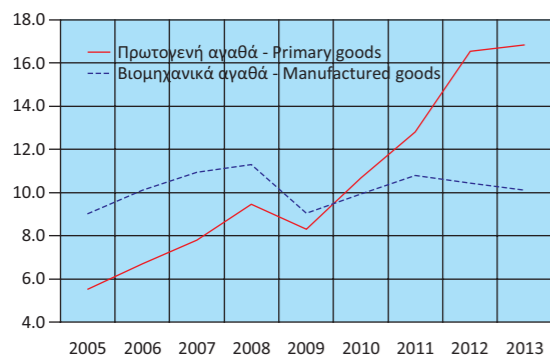

Εξαγωγές - Αποστολές πρωτογενών αγαθών (σε δισ. €)  
Exports - Dispatches of primary goods (in bil. €)

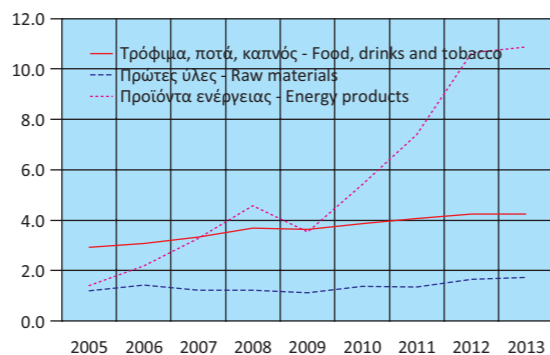

Εξαγωγές - Αποστολές βιομηχανικών αγαθών (σε δισ. €)  
Exports - Dispatches of manufactured goods (in bil. €)

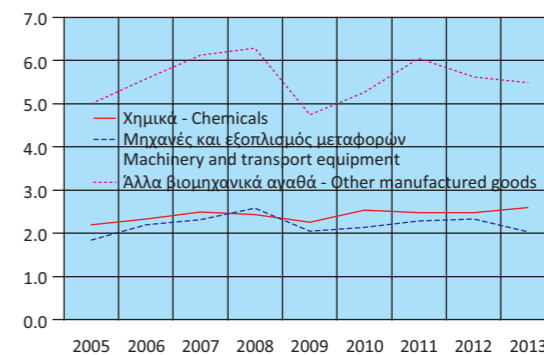

Εξαγωγές - Αποστολές, κατά κύριες κατηγορίες προϊόντων  
(ετήσια μεταβολή %)  
Exports - Dispatches, by main product categories  
(year-on-year change %)

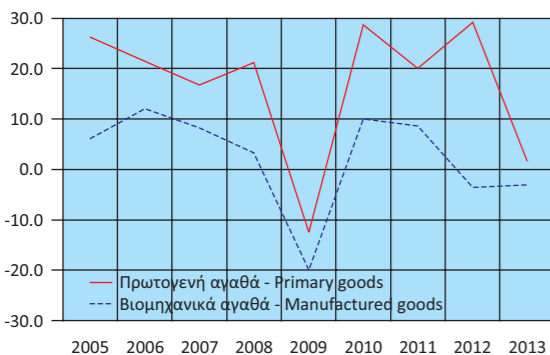

Εξαγωγές - Αποστολές πρωτογενών αγαθών  
(ετήσια μεταβολή %)  
Exports - Dispatches of primary goods  
(year-on-year change %)

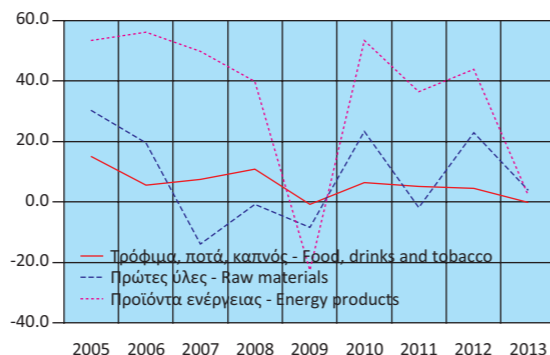

Εξαγωγές - Αποστολές βιομηχανικών αγαθών  
(ετήσια μεταβολή %)  
Exports - Dispatches of manufactured goods  
(year-on-year change %)

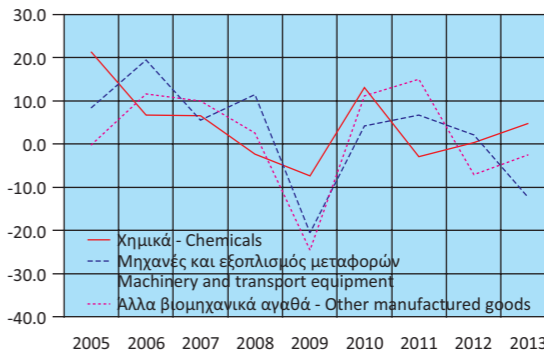

Πίνακας 28. ΕΛΛΑΣ: ΣΥΓΚΕΝΤΡΩΤΙΚΗ ΛΟΓΙΣΤΙΚΗ ΚΑΤΑΣΤΑΣΗ ΤΩΝ ΝΟΜΙΣΜΑΤΙΚΩΝ ΧΡΗΜΑΤΟΠΙΣΤΩΤΙΚΩΝ ΙΔΡΥΜΑΤΩΝ (ΝΧΙ), 2008 - 2014

Σε δισεκατομμύρια €

	Δεκ./Dec. 2008	Δεκ./Dec. 2009	Δεκ./Dec. 2010	Δεκ./Dec. 2011	Δεκ./Dec. 2012	Δεκ./Dec. 2013
<b>Σύνολο Ενεργητικού</b>	<b>536.3</b>	<b>579.9</b>	<b>654.3</b>	<b>646.1</b>	<b>602.5</b>	<b>517.6</b>
Μετρητά (Πιστωτικών Ιδρυμάτων)	2.7	2.5	2.1	2.4	2.5	2.0
Απαιτήσεις έναντι της Τράπεζας της Ελλάδος	7.9	8.2	10.6	5.1	3.1	4.0
Απαιτήσεις έναντι λοιπών ΝΧΙ	130.3	163.2	187.9	198.8	170.7	107.3
Απαιτήσεις (Δάνεια) έναντι μη ΝΧΙ	235.0	222.8	289.0	275.9	250.1	238.9
Εσωτερικό	222.4	209.8	282.5	269.5	244.8	233.8
Γενική Κυβέρνηση	22.0	20.3	26.3	22.3	17.4	15.9
Λοιποί τομείς <sup>(1)</sup>	200.4	189.5	256.2	247.2	227.5	217.9
Λοιπές χώρες	12.6	13.0	6.5	6.4	5.2	5.2
Τίτλοι πλην μετοχών και παραγώγων <sup>(2)</sup>	96.1	116.7	99.3	93.0	100.4	94.3
Λοιπά στοιχεία ενεργητικού	59.1	61.1	60.3	65.9	70.6	66.0
Πάγια στοιχεία	5.2	5.4	5.0	5.0	5.0	5.1
<b>Σύνολο Παθητικού</b>	<b>536.3</b>	<b>579.9</b>	<b>654.3</b>	<b>646.1</b>	<b>602.5</b>	<b>517.6</b>
Υποχρεώσεις έναντι της Τράπεζας της Ελλάδος	40.6	49.7	97.8	128.9	121.2	73.0
Υποχρεώσεις έναντι λοιπών ΝΧΙ	121.1	148.7	164.0	154.4	133.2	93.0
Καταθέσεις και ρέπος των μη ΝΧΙ	282.0	280.8	282.5	237.5	225.2	218.9
Εσωτερικό	237.4	246.7	225.1	187.7	179.1	182.6
Λοιπές χώρες <sup>(1)</sup>	44.5	34.1	57.4	49.8	46.1	36.3
Κεφάλαια και αποθεματικά	29.0	40.5	45.8	54.8	56.0	63.6
Τραπεζογραμμάτια και κέρματα σε κυκλοφορία	19.0	21.6	22.5	23.7	24.3	25.4
Λοιπά στοιχεία παθητικού	44.7	38.5	41.7	46.8	42.6	43.7
<b>Νόμισμα και Πίστη</b>						
M3 <sup>(3)</sup>	251.4	261.1	232.9	199.2	188.4	193.2
Χρηματοδότηση του εγχώριου ιδιωτικού τομέα <sup>(4)(5)</sup>	249.7	249.7	257.8	248.5	227.7	217.9
Χρηματοδότηση της Γενικής Κυβέρνησης <sup>(5)</sup>	48.2	63.0	78.2	74.3	41.3	34.1
	<i>(Ετήσια μεταβολή %)<sup>(6)</sup></i>					
M3 <sup>(3)</sup>	12.4	4.1	-11.1	-14.6	-5.3	2.7
Εγχώριες καταθέσεις	13.5	4.8	-9.8	-18.1	-5.0	2.3
Χρηματοδότηση του εγχώριου ιδιωτικού τομέα <sup>(4)(5)</sup>	15.9	4.1	0.0	-3.1	-4.0	-3.9
Χρηματοδότηση της Γενικής Κυβέρνησης <sup>(5)</sup>	1.3	19.4	28.3	2.0	-7.9	-18.1

Πηγή: Τράπεζα της Ελλάδος.

- (1) Από τον Ιούνιο του 2010 τα πιστωτικά ιδρύματα που ακολουθούν τα διεθνή λογιστικά πρότυπα αναγνωρίζουν τις τιλοποιημένες απαιτήσεις τους στο ενεργητικό τους. Τα ποσά των απαιτήσεων αυτών δεν αφαιρούνται πλέον από το ενεργητικό της Λογιστικής Κατάστασης. Στο παθητικό εμφανίζονται αντίστοιχες υποχρεώσεις στην κατηγορία «καταθέσεις από μη ΝΧΙ λοιπών χωρών».
- (2) Τον Αύγουστο του 2011 τα εγχώρια πιστωτικά ιδρύματα κατέγραψαν απομείωση της αξίας των ομολόγων του Ελληνικού Δημοσίου που διακρατούν κατά 4 δισ. ευρώ, λόγω της συμμετοχής τους στο πρόγραμμα ανταλλαγής ομολόγων που συμφωνήθηκε στη Διάσκεψη Κορυφής της ΕΕ της 21ης Ιουλίου 2011. Τον Ιανουάριο του 2012 κατέγραψαν επιπλέον απομείωση ύψους 5.8 δισ. ευρώ, τον Μάρτιο του 2012 απομείωση ύψους 15.2 δισ. ευρώ και τον Απρίλιο 2012 απομείωση ύψους 4.1 δισ. ευρώ.
- (3) Ελληνική συμβολή στο M3 της ζώνης του ευρώ.
- (4) Χρηματοδότηση κατοίκων εσωτερικού, πλην ΝΧΙ, από τα εγχώρια ΝΧΙ. Περιλαμβάνονται και τα τιλοποιημένα δάνεια και εταιρικά ομόλογα που έχουν αφαιρεθεί από τη Λογιστική Κατάσταση.
- (5) Τα δάνεια προς τις δημόσιες επιχειρήσεις που αναταξινομήθηκαν (σύμφωνα με απόφαση της ΕΛΣΤΑΤ τον Νοέμβριο του 2010) από τον ιδιωτικό στον δημόσιο τομέα περιλαμβάνονται στη χρηματοδότηση της Γενικής Κυβέρνησης από τον Δεκέμβριο 2009.
- (6) Οι ρυθμοί μεταβολής προκύπτουν από τις μεταβολές των υπολοίπων διορθωμένες για τις διαγραφές δανείων, μεταβολές αξίας χρεογράφων, συναλλαγματικές διαφορές, αναταξινομήσεις και οποιεσδήποτε άλλες μεταβολές δεν οφείλονται σε συναλλαγές.

Table 28. GREECE: AGGREGATED BALANCE SHEET OF MONETARY FINANCIAL INSTITUTIONS (MFIs), 2008 - 2014

In billion €

	Σεπτ./Sept. 2013	Οκτ./Oct. 2013	Νοέμ./Nov. 2013	Δεκ./Dec. 2013	Ιαν./Jan. 2014	Φεβ./Feb. 2014	Μάρ./Mar. 2014	
<b>Σύνολο Ενεργητικού</b>	<b>531.3</b>	<b>526.1</b>	<b>525.0</b>	<b>517.6</b>	<b>515.3</b>	<b>513.1</b>	<b>506.6</b>	<b>Total Assets</b>
Μετρητά (Πιστωτικών Ιδρυμάτων)	2.0	1.9	1.8	2.0	1.7	1.7	1.7	Cash (held by credit institutions)
Απαιτήσεις έναντι της Τράπεζας της Ελλάδος	3.8	3.4	4.2	4.0	4.1	4.0	3.9	Claims on the Bank of Greece
Απαιτήσεις έναντι λοιπών ΝΧΙ	116.8	114.0	113.8	107.3	107.0	104.6	96.0	Claims on the other MFIs
Απαιτήσεις (Δάνεια) έναντι μη ΝΧΙ	240.2	238.7	239.2	238.9	237.7	235.6	235.1	Claims (Loans) on non-MFIs
Εσωτερικό	235.2	233.8	234.1	233.8	232.6	230.6	230.2	Domestic
Γενική Κυβέρνηση	14.3	14.3	15.2	15.9	15.0	14.0	14.3	General Government
Λοιποί τομείς <sup>(1)</sup>	220.9	219.6	218.9	217.9	217.6	216.6	215.9	Other sectors <sup>(1)</sup>
Λοιπές χώρες	5.0	4.9	5.1	5.2	5.1	5.0	5.0	Other countries
Τίτλοι πλην μετοχών και παραγώγων <sup>(2)</sup>	94.8	94.2	93.4	94.3	95.3	96.4	98.0	Securities other than shares and derivatives <sup>(2)</sup>
Λοιπά στοιχεία ενεργητικού	68.7	69.0	67.6	66.0	64.7	66.1	67.3	Other assets
Πάγια στοιχεία	5.1	5.0	5.1	5.1	4.7	4.6	4.6	Fixed assets
<b>Σύνολο Παθητικού</b>	<b>531.3</b>	<b>526.1</b>	<b>525.0</b>	<b>517.6</b>	<b>515.3</b>	<b>513.1</b>	<b>506.6</b>	<b>Total Liabilities</b>
Υποχρεώσεις έναντι της Τράπεζας της Ελλάδος	72.8	70.4	70.1	73.0	70.8	68.0	60.7	Liabilities to the Bank of Greece
Υποχρεώσεις έναντι λοιπών ΝΧΙ	102.7	101.0	102.4	93.0	97.2	98.8	95.5	Liabilities to other MFIs
Καταθέσεις και ρέπος των μη ΝΧΙ	220.3	218.9	218.7	218.9	215.1	213.8	216.2	Deposits and repos of non-MFIs
Εσωτερικό	184.1	182.8	182.5	182.6	179.6	178.6	181.2	Domestic
Λοιπές χώρες <sup>(1)</sup>	36.3	36.1	36.2	36.3	35.5	35.1	35.0	Other countries <sup>(1)</sup>
Κεφάλαια και αποθεματικά	64.0	64.0	63.9	63.6	67.1	67.6	69.7	Capital and reserves
Τραπεζογραμμάτια και κέρματα σε κυκλοφορία	24.4	24.6	24.6	25.4	25.7	25.7	25.9	Banknotes and coins in circulation
Λοιπά στοιχεία παθητικού	47.2	47.2	45.2	43.7	39.4	39.3	38.7	Other liabilities
<b>Νόμισμα και Πίστη</b>								<b>Money and credit</b>
M3 <sup>(3)</sup>	190.9	189.8	190.6	193.2	192.1	191.9	193.7	M3 <sup>(3)</sup>
Χρηματοδότηση του εγχώριου ιδιωτικού τομέα <sup>(4)(5)</sup>	221.0	219.6	219.0	217.9	217.6	216.6	215.9	Credit to the private sector <sup>(4)(5)</sup>
Χρηματοδότηση της Γενικής Κυβέρνησης <sup>(5)</sup>	33.0	33.2	33.8	34.1	33.3	33.0	34.8	Credit to General Government sector <sup>(5)</sup>
	<i>(Annual change %)<sup>(6)</sup></i>							
M3 <sup>(3)</sup>	5.9	5.0	5.1	2.7	2.3	0.5	0.4	M3 <sup>(3)</sup>
Εγχώριες καταθέσεις	9.8	8.7	8.1	2.3	-1.3	-2.8	-1.7	Domestic deposits
Χρηματοδότηση του εγχώριου ιδιωτικού τομέα <sup>(4)(5)</sup>	-3.9	-3.9	-3.8	-3.9	-4.0	-4.0	-4.1	Credit to the private sector <sup>(4)(5)</sup>
Χρηματοδότηση της Γενικής Κυβέρνησης <sup>(5)</sup>	-27.3	-28.6	-27.1	-18.1	-13.9	-9.3	-4.4	Credit to General Government sector <sup>(5)</sup>

Source: Bank of Greece.

- (1) As of June 2010, securitised assets are no longer derecognised from the Balance Sheet of banks that have adopted the International Accounting Standards. The counterpart of these assets is recorded on the liabilities side as "deposit liabilities to non-euro area residents".
- (2) In August 2011 domestic credit institutions registered a reduction in the value of their portfolio of Greek Government securities amounting to EUR 4 billion because of their participation in the securities exchange programme agreed by the EU Summit of 21st July 2011. In January 2012 credit institutions registered a further reduction in the value of this portfolio amounting to EUR 5.8 billion, in March 2012 a reduction of EUR 15.2 billion and in April 2012 a reduction of EUR 4.1 billion.
- (3) Greek contribution to euro area M3.
- (4) Credit to domestic non-MFI residents by domestic MFIs, including securitised loans and corporate securities that have been derecognised from the Balance Sheet.
- (5) Loans to public corporations that have been reclassified (in accordance with a decision by ELSTAT in November of 2010) from the private to the public sector are included in credit to General Government as of December 2009.
- (6) Growth rates derived from the differences in outstanding amounts corrected for loan write-offs, revaluations in security prices, exchange rate variations, reclassifications and any other changes which do not arise from transactions.

**Πίνακας 29. ΕΠΙΛΕΓΜΕΝΟΙ ΟΙΚΟΝΟΜΙΚΟΙ ΔΕΙΚΤΕΣ ΧΩΡΩΝ ΕΥΡΩΖΩΝΗΣ**

Ετήσιες μεταβολές (%), εκτός άλλης αναφοράς

Χώρες	ΑΕΠ σε σταθερές τιμές Real GDP growth rate		Ισοζύγιο Γενικής Κυβέρνησης <sup>(1)</sup> General Government overall balance <sup>(1)</sup>	Συνολικές δαπάνες Γενικής Κυβέρνησης <sup>(2)</sup> General Government total expenditures <sup>(2)</sup>		Συνολικά έσοδα Γενικής Κυβέρνησης <sup>(2)</sup> General Government total revenue <sup>(2)</sup>	
	Πρόσφατο τρίμηνο Latest quarter	Έτος Year	Έτος Year	Πρόσφατο τρίμηνο Latest quarter	Έτος Year	Πρόσφατο τρίμηνο Latest quarter	Έτος Year
Αυστρία	0.5 2013Q4	0.9 2013	-1.5 2013	3.1 2013Q3	1.2 2013	3.3 2013Q4	3.4 2013
Βέλγιο	1.0 2013Q4	0.2 2013	-2.6 2013	-4.5 2013Q3	0.7 2013	4.8 2013Q4	3.5 2013
Γαλλία	0.8 2013Q4	0.2 2013	-4.3 2013	0.8 2012Q4	2.0 2013	1.3 2013Q4	3.3 2013
Γερμανία	1.4 2013Q4	0.4 2013	0.0 2013	2.8 2012Q4	2.7 2013	2.5 2013Q4	2.5 2013
Ελλάς	<sup>(2)</sup> -2.3 2013Q4	-3.9 2013	-12.7 2013	-8.7 2013Q3	3.3 2013	-1.1 2013Q4	-2.8 2013
Εσθονία	<sup>(2)</sup> -0.2 2013Q4	0.8 2013	-0.2 2013	3.3 2013Q3	2.8 2013	4.8 2013Q4	2.9 2013
Ιρλανδία	1.7 2013Q3	0.2 2012	-7.2 2013	0.8 2013Q3	0.8 2013	2.4 2013Q4	4.0 2013
Ισπανία	-0.2 2013Q4	-1.6 2013	-7.1 2013	-17.6 2013Q3	-6.8 2013	1.5 2013Q4	1.0 2013
Ιταλία	-0.8 2013Q4	-1.9 2013	-3.0 2013	-2.1 2013Q3	-0.5 2013	-1.4 2013Q4	-0.3 2013
Κύπρος	-5.3 2013Q4	-5.4 2013	-5.4 2013	6.3 2013Q3	-6.9 2013	5.9 2013Q4	-4.6 2013
Λετονία	3.6 2013Q4	4.1 2013	-1.0 2013	-10.7 2012Q4	4.4 2013	3.0 2013Q4	5.8 2013
Λουξεμβούργο	2.8 2013Q3	-0.2 2012	0.1 2013	2.8 2013Q3	5.1 2013	6.2 2013Q4	5.1 2013
Μάλτα	<sup>(2)</sup> 2.0 2013Q3	2.4 2012	-2.8 2013	3.7 2013Q3	6.3 2013	14.2 2013Q4	7.6 2013
Ολλανδία	0.7 2013Q4	-1.2 2013	-2.5 2013	0.1 2013Q3	-0.7 2013	-0.7 2013Q4	2.6 2013
Πορτογαλία	1.6 2013Q4	-1.4 2013	-4.9 2013	1.7 2013Q3	3.1 2013	12.6 2013Q4	7.2 2013
Σλοβακία	1.3 2013Q4	0.9 2013	-2.8 2013	1.5 2013Q3	2.8 2013	6.8 2013Q4	8.1 2013
Σλοβενία	1.9 2013Q4	-1.1 2013	-14.7 2013	81.9 2013Q3	22.6 2013	2.6 2013Q4	0.6 2013
Φινλανδία	-0.5 2013Q4	-1.4 2013	-2.1 2013	1.8 2013Q3	3.7 2013	4.7 2013Q4	3.4 2013

**Πίνακας 29. ΕΠΙΛΕΓΜΕΝΟΙ ΟΙΚΟΝΟΜΙΚΟΙ ΔΕΙΚΤΕΣ ΧΩΡΩΝ ΕΥΡΩΖΩΝΗΣ (συνέχεια)**

Ετήσιες μεταβολές (%), εκτός άλλης αναφοράς

Χώρες	Δείκτης Βιομηχανικής Παραγωγής(όγκος) <sup>(2)(3)(4)</sup> Industrial Production Index (volume) <sup>(2)(3)(4)</sup>		Όγκος Λιανικών Πωλήσεων <sup>(2)(3)</sup> Retail Trade Volume <sup>(2)(3)</sup>		Εναρμονισμένος Δείκτης Τιμών Καταναλωτή HICP	
	Πρόσφατος μήνας Latest month	Έτος Year	Πρόσφατος μήνας Latest month	Έτος Year	Πρόσφατος μήνας Latest month	Έτος Year
Αυστρία	0.6 2014M03	0.3 2013	1.6 2014M02	-0.1 2013	1.6 2014M04	2.1 2013
Βέλγιο	-0.9 2014M03	0.8 2013	0.3 2014M02	-0.5 2013	0.9 2014M04	1.2 2013
Γαλλία	-0.9 2014M03	-0.6 2013	0.6 2014M02	1.2 2013	0.8 2014M04	1.0 2013
Γερμανία	2.0 2014M03	0.2 2013	1.9 2014M02	0.5 2013	1.1 2014M04	1.6 2013
Ελλάς	-3.4 2014M03	-3.6 2013	0.6 2014M02	-8.1 2013	-1.6 2014M04	-0.9 2013
Εσθονία	-2.9 2014M03	3.0 2013	4.3 2014M02	2.0 2013	0.8 2014M04	3.2 2013
Ιρλανδία	7.1 2014M03	-1.9 2013	2.8 2014M02	1.0 2013	0.4 2014M04	1.9 2013
Ισπανία	0.6 2014M03	-1.7 2013	-0.3 2014M02	-8.1 2013	0.3 2014M04	1.5 2013
Ιταλία	-0.4 2014M03	-3.1 2013	0.0 2014M02	-2.3 2013	0.5 2014M04	1.3 2013
Κύπρος	-1.7 2014M03	-12.4 2013	4.1 2013M12	-3.6 2012	-0.4 2014M04	0.4 2013
Λετονία	-1.6 2014M03	-0.3 2013	1.1 2014M02	3.9 2013	0.8 2014M04	0.0 2013
Λουξεμβούργο	6.3 2014M03	-2.8 2013	10.6 2014M02	11.3 2013	0.9 2014M04	1.7 2013
Μάλτα	-1.4 2014M03	-4.8 2013	-1.4 2014M02	-1.3 2013	0.5 2014M04	1.0 2013
Ολλανδία	-12.5 2014M03	0.6 2013	0.4 2014M02	-3.8 2013	0.6 2014M04	2.6 2013
Πορτογαλία	-1.4 2014M03	0.5 2013	1.5 2014M02	-1.4 2013	-0.1 2014M04	0.4 2013
Σλοβακία	5.9 2014M03	5.3 2013	4.0 2014M02	0.2 2013	-0.2 2014M04	1.5 2013
Σλοβενία	4.2 2014M03	-1.0 2013	-1.1 2014M02	-3.3 2013	0.5 2014M04	1.9 2013
Φινλανδία	-5.4 2014M03	-3.5 2013	-1.2 2014M02	-1.2 2013	1.3 2014M04	2.2 2013

Πηγή: ΕΛΣΤΑΤ, Eurostat, EKT, ΟΟΣΑ, επίσημες ιστοσελίδες χωρών.

(1) % του ΑΕΠ.

(2) Μη εποχικά διορθωμένα στοιχεία.

(3) Διορθωμένα στοιχεία με βάση τον τυπικό μήνα.

(4) Δεν περιλαμβάνεται ο τομέας παροχής νερού.

**TABLE 29. SELECTED ECONOMIC INDICATORS OF THE EUROZONE COUNTRIES**

Annual changes (%), unless otherwise indicated

Χώρες	Χρέος Γενικής Κυβέρνησης <sup>(1)(2)</sup> General Government gross debt <sup>(1)(2)</sup>		Ισοζύγιο τρεχουσών συναλλαγών <sup>(1)</sup> Current account balance <sup>(1)</sup>	Εισαγωγές αγαθών Imports of goods		Εξαγωγές αγαθών Exports of goods	
	Πρόσφατο τρίμηνο Latest quarter	Έτος Year	Έτος Year	Πρόσφατο τρίμηνο Latest quarter	Έτος Year	Πρόσφατο τρίμηνο Latest quarter	Έτος Year
Αυστρία	74.5 2013Q4	74.5 2013	2.7 2013	0.2 2013Q4	-1.3 2013	3.6 2013Q4	1.4 2013
Βέλγιο	101.5 2013Q4	101.5 2013	-1.6 2013	-2.7 2013Q4	-0.7 2013	3.5 2013Q4	1.8 2013
Γαλλία	93.5 2013Q4	93.5 2013	-1.3 2013	-1.5 2014Q1	-2.3 2013	-0.6 2014Q1	-1.4 2013
Γερμανία	78.4 2013Q4	78.4 2013	7.5 2013	4.3 2014Q1	-1.1 2013	3.2 2014Q1	0.0 2013
Ελλάς	175.1 2013Q4	175.1 2013	0.8 2013	-0.3 2014Q1	-5.0 2013	-3.0 2014Q1	-0.1 2013
Εσθονία	10.0 2013Q4	10.0 2013	-1.0 2013	-4.3 2014Q1	-1.3 2013	-8.0 2014Q1	-2.0 2013
Ιρλανδία	123.7 2013Q4	123.7 2013	6.6 2013	7.7 2014Q1	1.0 2013	0.0 2014Q1	-5.4 2013
Ισπανία	93.9 2013Q4	93.9 2013	0.8 2013	0.7 2013Q4	-2.8 2013	-0.5 2013Q4	3.7 2013
Ιταλία	132.6 2013Q4	132.6 2013	1.0 2013	-3.7 2013Q4	-5.5 2013	0.7 2013Q4	-0.1 2013
Κύπρος	111.7 2013Q4	111.7 2013	-1.9 2013	-10.1 2013Q4	-16.3 2013	16.3 2013Q4	12.5 2013
Λατβία	38.1 2013Q4	38.1 2013	-0.8 2013	-2.2 2013Q3	14.6 2012	-6.4 2013Q3	16.4 2012
Λουξεμβούργο	23.1 2013Q4	23.1 2013	5.2 2013	-8.2 2013Q4	-5.8 2013	-7.1 2013Q4	-12.9 2013
Μάλτα	73.0 2013Q4	73.0 2013	1.4 2013	1.4 2014Q1	-14.3 2013	-23.6 2014Q1	-20.6 2013
Ολλανδία	73.5 2013Q4	73.5 2013	10.4 2013	-3.2 2013Q4	-3.4 2013	-1.8 2013Q4	-0.6 2013
Πορτογαλία	129.0 2013Q4	129.0 2013	0.5 2013	6.0 2014Q1	1.0 2013	1.7 2014Q1	4.7 2013
Σλοβακία	55.4 2013Q4	55.4 2013	2.1 2013	7.1 2013Q4	2.4 2013	4.6 2013Q4	3.2 2013
Σλοβενία	71.7 2013Q4	71.7 2013	6.3 2013	4.7 2013Q4	1.1 2013	4.8 2013Q4	2.6 2013
Φινλανδία	57.0 2013Q4	57.0 2013	-1.1 2013	-0.4 2013Q4	-2.0 2013	2.8 2013Q4	-1.5 2013

**TABLE 29. SELECTED ECONOMIC INDICATORS OF THE EUROZONE COUNTRIES (continued)**

Annual changes (%), unless otherwise indicated

Χώρες	Ποσοστό ανεργίας Unemployment rate		Καταθέσεις Deposit liabilities		Δάνεια στον ιδιωτικό τομέα Loans to private sector	
	Πρόσφατο τρίμηνο Latest quarter	Έτος Year	Πρόσφατο τρίμηνο Latest quarter	Έτος Year	Πρόσφατο τρίμηνο Latest quarter	Έτος Year
Αυστρία	5.0 2013Q4	4.9 2013	0.4 2014Q1	2.3 2013	-0.6 2014Q1	-0.8 2013
Βέλγιο	8.5 2013Q4	8.4 2013	1.3 2014Q1	2.9 2013	3.6 2014Q1	6.2 2013
Γαλλία	9.0 2013Q4	9.9 2013	3.7 2014Q1	4.1 2013	1.0 2014Q1	0.9 2013
Γερμανία	5.0 2013Q4	5.3 2013	1.4 2014Q1	1.8 2013	0.0 2014Q1	0.5 2013
Ελλάς	27.6 2013Q4	27.3 2013	-0.9 2014Q1	2.0 2013	-4.4 2014Q1	-3.3 2013
Εσθονία	8.7 2013Q4	8.6 2013	10.7 2014Q1	8.5 2013	1.9 2014Q1	2.7 2013
Ιρλανδία	11.8 2013Q4	13.1 2013	-0.7 2014Q1	5.7 2013	-7.0 2014Q1	-6.8 2013
Ισπανία	26.0 2013Q4	26.4 2013	-3.6 2014Q1	-1.6 2013	-8.6 2014Q1	-8.6 2013
Ιταλία	12.7 2013Q4	12.2 2013	-0.3 2014Q1	1.5 2013	-2.8 2014Q1	-3.2 2013
Κύπρος	16.0 2013Q4	15.9 2013	-12.8 2014Q1	-18.7 2013	-9.3 2014Q1	-9.4 2013
Λατβία	11.3 2013Q4	11.9 2013	12.7 2014Q1	16.0 2013	-2.7 2014Q1	-2.0 2013
Λουξεμβούργο	6.2 2013Q4	5.9 2013	3.1 2014Q1	5.5 2013	-7.7 2014Q1	-4.8 2013
Μάλτα	6.4 2013Q4	6.5 2013	12.7 2014Q1	13.8 2013	-6.0 2014Q1	-7.4 2013
Ολλανδία	6.9 2013Q4	6.7 2013	-1.7 2014Q1	-0.1 2013	-3.0 2014Q1	-1.1 2013
Πορτογαλία	15.6 2013Q4	16.5 2013	-0.9 2014Q1	1.2 2013	-5.1 2014Q1	-5.0 2013
Σλοβακία	14.3 2013Q4	14.2 2013	4.9 2014Q1	4.9 2013	6.4 2014Q1	6.4 2013
Σλοβενία	9.7 2013Q4	10.1 2013	-0.9 2014Q1	-0.3 2013	-10.7 2014Q1	-11.0 2013
Φινλανδία	7.7 2013Q4	8.2 2013	9.7 2014Q1	6.3 2013	5.3 2014Q1	6.4 2013

Source: ELSTAT, Eurostat, ECB, OECD, national official websites.

(1) % of GDP.

(2) Non-seasonally adjusted data.

(3) Data adjusted on the basis of a typical month.

(4) Excluding the water supply sector.



**Πίνακας 30. ΕΠΙΛΕΓΜΕΝΟΙ ΟΙΚΟΝΟΜΙΚΟΙ ΔΕΙΚΤΕΣ ΤΩΝ ΚΥΡΙΟΤΕΡΩΝ ΧΩΡΩΝ - ΕΙΣΑΓΩΓΩΝ ΕΛΛΗΝΙΚΩΝ ΠΡΟΪΟΝΤΩΝ**

Ετήσιες μεταβολές (%), εκτός άλλης αναφοράς

Χώρες <sup>(1)</sup>	ΑΕΠ σε σταθερές τιμές Real GDP growth rate		Ισοζύγιο Γενικής Κυβέρνησης <sup>(2)</sup> General Government overall balance <sup>(2)</sup>	Συνολικές δαπάνες Γενικής Κυβέρνησης <sup>(3)</sup> General Government total expenditures <sup>(3)</sup>		Συνολικά έσοδα Γενικής Κυβέρνησης <sup>(3)</sup> General Government total revenue <sup>(3)</sup>	
	Πρόσφατο τρίμηνο Latest quarter	Έτος Year	Έτος Year	Πρόσφατο τρίμηνο Latest quarter	Έτος Year	Πρόσφατο τρίμηνο Latest quarter	Έτος Year
Γερμανία	1.4 2013Q4	0.4 2013	0.0 2013	2.8 2012Q4	2.7 2013	2.5 2012Q4	2.5 2013
Ιταλία	-0.8 2013Q4	-1.9 2013	-3.0 2013	-2.1 2013Q4	-0.5 2013	-1.4 2013Q4	-0.3 2013
Κύπρος	-5.3 2013Q4	-5.4 2013	-5.4 2013	6.3 2013Q4	-6.9 2013	5.9 2013Q4	-4.6 2013
Τουρκία	<sup>(3)</sup> 4.4 2013Q3	2.2 2012	-1.5 2013	17.3 2013Q3	15.2 2013	17.7 2013Q3	16.4 2013
Βουλγαρία	1.2 2013Q4	0.9 2013	-1.5 2013	4.8 2013Q4	8.2 2013	16.2 2013Q4	6.3 2013
Ηνωμένο Βασίλειο	2.7 2013Q4	1.9 2013	-5.8 2013	2.0 2013Q4	1.3 2013	4.8 2013Q4	1.8 2013
ΗΠΑ	2.7 2013Q4	1.9 2013	-7.3 2013	1.0 2013Q4	1.6 2013	8.4 2013Q3	9.3 2013
Γαλλία	0.8 2013Q4	0.2 2013	-4.3 2013	0.8 2012Q4	2.0 2013	1.3 2012Q4	3.3 2013
Ρουμανία	5.1 2013Q4	0.7 2013	-2.3 2013	8.1 2013Q4	2.2 2013	11.1 2013Q4	4.0 2013

**Πίνακας 30. ΕΠΙΛΕΓΜΕΝΟΙ ΟΙΚΟΝΟΜΙΚΟΙ ΔΕΙΚΤΕΣ ΤΩΝ ΚΥΡΙΟΤΕΡΩΝ ΧΩΡΩΝ - ΕΙΣΑΓΩΓΩΝ ΕΛΛΗΝΙΚΩΝ ΠΡΟΪΟΝΤΩΝ (συνέχεια)**

Ετήσιες μεταβολές (%), εκτός άλλης αναφοράς

Χώρες <sup>(1)</sup>	Δείκτης Βιομηχανικής Παραγωγής (όγκος) <sup>(3)(4)(5)</sup> Industrial Production Index (volume) <sup>(3)(4)(5)</sup>		Όγκος Λιανικών Πωλήσεων <sup>(3)(4)</sup> Retail Trade Volume <sup>(3)(4)</sup>		Εναρμονισμένος Δείκτης Τιμών Καταναλωτή HICP	
	Πρόσφατος μήνας Latest month	Έτος Year	Πρόσφατος μήνας Latest month	Έτος Year	Πρόσφατος μήνας Latest month	Έτος Year
Γερμανία	2.0 2014M03	0.2 2013	1.9 2014M02	0.5 2013	1.1 2014M04	1.6 2013
Ιταλία	-0.4 2014M03	-3.1 2013	0.0 2014M02	-2.3 2013	0.5 2014M04	1.3 2013
Κύπρος	-1.7 2014M03	-12.4 2013	4.1 2013M12	-3.6 2012	-0.4 2014M04	0.4 2013
Τουρκία	4.1 2014M03	3.4 2013	9.4 2014M04	7.5 2013	9.4 2014M04	7.5 2013
Βουλγαρία	4.2 2014M03	0.0 2013	9.3 2014M02	3.0 2013	-1.3 2014M04	0.4 2013
Ηνωμένο Βασίλειο	1.1 2014M03	-0.1 2013	3.7 2014M02	1.4 2013	1.6 2014M03	2.6 2013
ΗΠΑ	3.8 2014M03	2.9 2013	<sup>(6)</sup> 2.1 2013M12	<sup>(6)</sup> 2.7 2013	1.2 2014M03	2.1 2013
Γαλλία	-0.9 2014M03	-0.6 2013	0.6 2014M02	1.2 2013	0.8 2014M03	1.0 2013
Ρουμανία	9.6 2014M03	7.8 2013	8.5 2014M02	0.6 2013	1.6 2014M04	3.2 2013

Πηγή: ΕΛΣΤΑΤ, Eurostat, EKT, ΟΟΣΑ, ΔΝΤ, επίσημες ιστοσελίδες χωρών.

(1) Οι χώρες εμφανίζονται σε φθίνουσα σειρά, με βάση τις εξαγωγές της Ελλάδος το έτος 2010.

(2) % του ΑΕΠ.

(3) Μη εποχικά διορθωμένα στοιχεία.

(4) Διορθωμένα στοιχεία με βάση τον τυπικό μήνα.

(5) Δεν περιλαμβάνεται ο τομέας παροχής νερού.

(6) Εποχικά διορθωμένα στοιχεία.

(7) Καταθέσεις κατοίκων, πλην NXI και Κεντρικής Κυβέρνησης.

(8) Δάνεια κατοίκων, πλην NXI και Κεντρικής Κυβέρνησης.

(9) Καταθέσεις σε M2 (εκτίμηση αντίστοιχου νομισματικού μεγέθους της ζώνης του ευρώ για το Ηνωμένο Βασίλειο).

(10) Δάνεια του ιδιωτικού τομέα από NXI.

(11) Καταθέσεις ιδιωτικού τομέα (μόνιμοι κάτοικοι) και μη Κεντρικής Κυβέρνησης σε Τράπεζες (Deposit Money Banks).

(12) Δάνεια του ιδιωτικού τομέα από Τράπεζες (Deposit Money Banks).

(13) Καταθέσεις (πλην ενδοτραπεζικών) σε Εμπορικές Τράπεζες στις ΗΠΑ.

(14) Δάνεια και εκμισθώσεις ως τραπεζική χρηματοδότηση (πλην ενδοτραπεζικής) των Εμπορικών Τραπεζών στις ΗΠΑ.

(15) Καταθέσεις σε M2.

(16) Δάνεια του ιδιωτικού τομέα από άλλα NXI.

**TABLE 30. SELECTED ECONOMIC INDICATORS OF THE MAIN IMPORTERS OF GREEK PRODUCTS**

Annual changes (%), unless otherwise indicated

Χώρες <sup>(1)</sup>	Χρέος Γενικής Κυβέρνησης <sup>(2)(3)</sup> General Government gross debt <sup>(2)(3)</sup>		Ισοζύγιο τρεχουσών συναλλαγών <sup>(2)</sup> Current account balance <sup>(2)</sup>	Εισαγωγές αγαθών Imports of goods		Εξαγωγές αγαθών Exports of goods	
	Πρόσφατο τρίμηνο Latest quarter	Έτος Year	Έτος Year	Πρόσφατο τρίμηνο Latest quarter	Έτος Year	Πρόσφατο τρίμηνο Latest quarter	Έτος Year
Γερμανία	78.4 2013Q4	78.4 2013	7.5 2013	4.3 2014Q1	-1.1 2013	3.2 2014Q1	0.0 2013
Ιταλία	132.6 2013Q4	132.6 2013	1.0 2013	-3.7 2013Q4	-5.5 2013	0.7 2013Q4	-0.1 2013
Κύπρος	111.7 2013Q4	111.7 2013	-1.9 2013	-10.1 2013Q4	-16.3 2013	16.3 2013Q4	12.5 2013
Τουρκία	35.8 2013Q4	35.8 2013	-7.9 2013	-5.4 2014Q1	3.9 2013	8.7 2014Q1	-7.1 2013
Βουλγαρία	18.9 2013Q4	18.9 2013	1.9 2013	2.7 2013Q4	1.5 2013	5.1 2013Q4	7.0 2013
Ηνωμένο Βασίλειο	90.6 2013Q4	90.6 2013	-4.4 2013	0.1 2014Q1	-8.2 2013	-2.9 2014Q1	10.8 2013
ΗΠΑ	104.5 2012Q4	104.5 2013	-2.7 2012	-1.4 2014Q1	0.1 2012	-7.6 2014Q1	2.4 2012
Γαλλία	93.5 2013Q4	93.5 2013	-1.3 2013	-1.5 2014Q1	-2.3 2013	-0.6 2014Q1	-1.4 2013
Ρουμανία	38.4 2013Q4	38.4 2013	-1.1 2013	4.7 2013Q4	1.2 2013	13.3 2013Q4	10.1 2013

**TABLE 30. SELECTED ECONOMIC INDICATORS OF THE MAIN IMPORTERS OF GREEK PRODUCTS (continued)**

Annual changes (%), unless otherwise indicated

Χώρες <sup>(1)</sup>	Ποσοστό ανεργίας Unemployment rate		Καταθέσεις Deposit liabilities		Δάνεια στον ιδιωτικό τομέα Loans to private sector	
	Πρόσφατο τρίμηνο Latest quarter	Έτος Year	Πρόσφατο τρίμηνο Latest quarter	Έτος Year	Πρόσφατο τρίμηνο Latest quarter	Έτος Year
Γερμανία	5.0 2013Q4	5.3 2013	1.4 2014Q1	1.8 2013	0.0 2014Q1	0.5 2013
Ιταλία	12.7 2013Q4	12.2 2013	-0.3 2014Q1	1.5 2013	-2.8 2014Q1	-3.2 2013
Κύπρος	16.0 2013Q4	15.9 2013	-12.8 2014Q1	-18.7 2013	-9.3 2014Q1	-9.4 2013
Τουρκία	8.9 2013Q4	8.8 2013	<sup>(11)</sup> 21.2 2013Q4	<sup>(11)</sup> 21.2 2013	<sup>(12)</sup> 33.3 2013Q4	<sup>(12)</sup> 33.3 2013
Βουλγαρία	13.1 2013Q4	13.0 2013	<sup>(7)</sup> 8.9 2013Q4	<sup>(7)</sup> 8.9 2013	<sup>(8)</sup> 0.1 2013Q4	<sup>(8)</sup> 0.1 2013
Ηνωμένο Βασίλειο	7.0 2013Q4	7.5 2013	<sup>(9)</sup> 1.4 2013Q4	<sup>(9)</sup> 1.4 2013	<sup>(10)</sup> -2.9 2013Q4	<sup>(10)</sup> -2.9 2013
ΗΠΑ	6.7 2013Q4	6.5 2013	<sup>(13)</sup> 5.8 2013Q4	<sup>(13)</sup> 5.8 2013	<sup>(14)</sup> 2.0 2013Q4	<sup>(14)</sup> 2.0 2013
Γαλλία	9.0 2013Q4	9.9 2013	3.7 2014Q1	4.1 2013	1.0 2014Q1	0.9 2013
Ρουμανία	7.2 2013Q4	7.3 2013	<sup>(15)</sup> 8.5 2013Q4	<sup>(15)</sup> 8.5 2013	<sup>(16)</sup> -3.3 2013Q4	<sup>(16)</sup> -3.3 2013

Source: ELSTAT, Eurostat, ECB, OECD, IMF, national official websites.

(1) The countries are ranked in descending order, according to the exports of Greece for the year 2010.

(2) % of GDP.

(3) Non-seasonally adjusted data.

(4) Data adjusted on the basis of a typical month.

(5) Excluding the water supply sector.

(6) Seasonally adjusted data.

(7) Deposits of residents, excluding MFIs and Central Government.

(8) Loans to residents, excluding MFIs and Central Government.

(9) Deposits in M2 (EMU aggregate).

(10) Loans of MFIs to private sector.

(11) Deposits of resident private sector and non-Central Government in Deposit Money Banks.

(12) Loans of Deposit Money Banks to private sector.

(13) Deposits (excluding interbank) in Commercial Banks in the USA.

(14) Loans and leases in bank credit (excluding interbank) by Commercial Banks in the USA.

(15) Deposits in M2.

(16) Loans by other MFIs to private sector.