

# Η ΕΛΛΗΝΙΚΗ ΟΙΚΟΝΟΜΙΑ THE GREEK ECONOMY

## ΠΡΟΛΟΓΟΣ

*Η Ελληνική Οικονομία* στοχεύει να παρουσιάσει τα πιο πρόσφατα και σημαντικά οικονομικά στοιχεία για την Ελλάδα με τρόπο σαφή και εμπειριστατωμένο. Το δημοσίευμα, γραμμένο στην ελληνική και αγγλική γλώσσα, απευθύνεται σε χρήστες που αναζητούν επικαιροποιημένα στοιχεία, όσον αφορά στις τελευταίες οικονομικές εξελίξεις, καθώς και πιο μακροπρόθεσμες οικονομικές τάσεις. Παρέχει πληροφορίες για τους κύριους οικονομικούς δείκτες, καθώς και στατιστικές χρονοσειρές που καταρτίζονται, κυρίως, από την Ελληνική Στατιστική Αρχή (ΕΛΣΤΑΤ).

Για περισσότερες πληροφορίες σχετικά με το δημοσίευμα *Η Ελληνική Οικονομία*, μπορείτε να απευθύνεστε στη Διεύθυνση Στατιστικής Πληροφόρησης και Εκδόσεων της ΕΛΣΤΑΤ (τηλ. 213 1352021, email: [data.dissem@statistics.gr](mailto:data.dissem@statistics.gr)).

Υποδείξεις και προτάσεις για το περιεχόμενο του δημοσιεύματος είναι ευπρόσδεκτες.



Αθανασία Ξενάκη  
Αναπληρώτρια Προέδρου της ΕΛΣΤΑΤ  
Προϊσταμένη Γενικής Διεύθυνσης  
Στατιστικών Ερευνών

## **FOREWORD**

*The Greek Economy* publication aims to provide the latest key economic information on Greece in a clear and comprehensive manner. Written in both the Greek and English languages, it is designed for users of statistics who seek updated information on recent economic developments, as well as long-term economic trends. It provides information on major economic indicators and time series compiled mostly by the Hellenic Statistical Authority (ELSTAT).

For further information on the data and statistics provided in **The Greek Economy**, please contact the Statistical Information and Publications Division of ELSTAT (tel: +30 213 1352021. e-mail: [data.dissem@statistics.gr](mailto:data.dissem@statistics.gr)).

*We welcome any suggestions on the content of the publication.*



*Athanasia Xenaki  
Deputy President of ELSTAT  
Head of the General Directorate  
of Statistical Surveys*

**ΝΕΑ ΚΑΙ ΑΝΑΘΕΩΡΗΜΕΝΑ ΣΤΟΙΧΕΙΑ ΣΕ ΑΥΤΗΝ ΤΗΝ ΕΚΔΟΣΗ – NEW AND REVISED DATA IN THIS ISSUE**

- Αποταμίευση - επενδύσεις (αναθεωρημένα)
- Απασχολούμενοι, ποσοστό ανεργίας (νέα)
- Βιομηχανία (κύκλος εργασιών) (νέα και αναθεωρημένα)
- Κατασκευές (νέα και αναθεωρημένα)
- Λιανικό εμπόριο (κύκλος εργασιών, όγκος, απασχολούμενοι) (νέα και αναθεωρημένα)
- Υπηρεσίες (νέα και αναθεωρημένα)
- Μουσεία και Αρχαιολογικοί Χώροι (νέα)
- Πίνακες διεθνών συγκρίσεων (νέα και αναθεωρημένα)
- Savings - investment (revised)
- Employed persons, unemployment rate (new)
- Industry (turnover) (new and revised)
- Construction (new and revised)
- Retail sales (turnover, volume, employed persons) (new and revised)
- Services Sector (new and revised)
- Museums and Archaeological Sites (new)
- Tables of international comparisons (new and revised)

	Σελίδα Page	
Πίνακας 1. Επιλεγμένοι οικονομικοί δείκτες, 2003 - 2014	6	Table 1. Selected economic indicators, 2003 - 2014
Πίνακας 2. Ακαθάριστο Εγχώριο Προϊόν σε τρέχουσες τιμές, 2003 - 2014	8	Table 2. Gross Domestic Product at current prices, 2003 - 2014
Πίνακας 3. Ακαθάριστο Εγχώριο Προϊόν σε σταθερές τιμές 2010, 2003 - 2014	8	Table 3. Gross Domestic Product at constant prices of 2010, 2003 - 2014
Πίνακας 4. Ακαθάριστο Εγχώριο Προϊόν, ετήσιες μεταβολές όγκου, 2003 - 2014	10	Table 4. Gross Domestic Product, annual volume changes, 2003 - 2014
Πίνακας 5. Ακαθάριστο Εγχώριο Προϊόν σε τρέχουσες τιμές, τριμηνιαία στοιχεία, 2012 - 2015	12	Table 5. Gross Domestic Product at current prices, quarterly data, 2012 - 2015
Πίνακας 6. Ακαθάριστο Εγχώριο Προϊόν, έτος αναφοράς 2010, τριμηνιαία στοιχεία, 2012 - 2015	12	Table 6. Gross Domestic Product, reference year 2010, quarterly data, 2012 - 2015
Πίνακας 7. Ακαθάριστο Εγχώριο Προϊόν, ετήσιες μεταβολές όγκου, τριμηνιαία στοιχεία, 2012 - 2015	14	Table 7. Gross Domestic Product, annual volume changes, quarterly data, 2012 - 2015
Πίνακας 8. Αποταμίευση - Επενδύσεις, 2009 - 2014	16	Table 8. Savings - Investment, 2009 - 2014
Πίνακας 9. Εθνικοί Λογαριασμοί - Μισθοί, παραγωγικότητα και κόστος εργασίας, 2009 - 2014	17	Table 9. National Accounts - Wages, productivity and labour cost, 2009 - 2014
Πίνακας 10. Εθνικοί Λογαριασμοί - Μισθοί, παραγωγικότητα και κόστος εργασίας, τριμηνιαία στοιχεία, 2013 - 2015	17	Table 10. National Accounts - Wages, productivity and labour cost, quarterly data, 2013 - 2015
Πίνακας 11. Κύρια μεγέθη Γενικής Κυβέρνησης, 2006 - 2014	18	Table 11. Main aggregates of General Government, 2006 - 2014
Πίνακας 12. Κύρια μεγέθη Γενικής Κυβέρνησης, τριμηνιαία στοιχεία, 2012 - 2015	22	Table 12. Main aggregates of General Government, quarterly data, 2012 - 2015
Πίνακας 13. Χρέος Γενικής Κυβέρνησης, 2006 - 2015	26	Table 13. General Government Debt, 2006 - 2015
Πίνακας 14. Πληθυσμός ηλικίας 15 ετών και άνω, κατά κατάσταση απασχόλησης, τριμηνιαία στοιχεία, 2008 - 2015	28	Table 14. Population aged 15 years and over, by employment status, quarterly data, 2008 - 2015
Πίνακας 15. Ποσοστό ανεργίας για το σύνολο του πληθυσμού, για άρρενες - θήλειες και για άτομα ηλικίας 15 - 29 ετών, 2002 - 2014	30	Table 15. Unemployment rate for total population, males - females and for persons aged 15 - 29 years, 2002 - 2014
Πίνακας 16. Απασχολούμενοι 15 ετών και άνω, κατά κλάδο οικονομικής δραστηριότητας, 2003 - 2015	30	Table 16. Employed persons aged 15 years and over, by branch of economic activity, 2003 - 2015
Πίνακας 17. Δείκτες οικονομικής δραστηριότητας, 2012 - 2015	32	Table 17. Indices of economic activity, 2012 - 2015
Πίνακας 18. Εθνικός ΔΤΚ, Εν. ΔΤΚ, Εν. ΔΤΚ-ΣΦ, Πυρήνας Πληθωρισμού και ΔΤΠΒ, 2012 - 2015	38	Table 18. CPI, HICP, HICP-CT, Core Inflation and PPI, 2012 - 2015
Πίνακας 19. Εμπορικό ισοζύγιο, 2005 - 2014	40	Table 19. External trade balance, 2005 - 2014
Πίνακας 20. Εμπορικό ισοζύγιο, τριμηνιαία στοιχεία, 2012 - 2015	42	Table 20. External trade balance, quarterly data, 2012 - 2015
Πίνακας 21. Εισαγωγές - Αφίξεις, Εξαγωγές - Αποστολές, κατά προέλευση/προορισμό, με πετρελαιοειδή, 2005 - 2014	44	Table 21. Imports - Arrivals, Exports - Dispatches, by area of origin/destination, including oil products, 2005 - 2014
Πίνακας 22. Εισαγωγές - Αφίξεις, Εξαγωγές - Αποστολές, κατά προέλευση/προορισμό, χωρίς πετρελαιοειδή, 2005 - 2014	46	Table 22. Imports - Arrivals, Exports - Dispatches, by area of origin/destination, excluding oil products, 2005 - 2014
Πίνακας 23. Εισαγωγές - Αφίξεις, Εξαγωγές - Αποστολές, κατά προέλευση/προορισμό, με πετρελαιοειδή, τριμηνιαία στοιχεία, 2012 - 2015	48	Table 23. Imports - Arrivals, Exports - Dispatches, by area of origin/destination, including oil products, quarterly data, 2012 - 2015
Πίνακας 24. Εισαγωγές - Αφίξεις, Εξαγωγές - Αποστολές, κατά προέλευση/προορισμό, χωρίς πετρελαιοειδή, τριμηνιαία στοιχεία, 2012 - 2015	50	Table 24. Imports - Arrivals, Exports - Dispatches, by area of origin/destination, excluding oil products, quarterly data, 2012 - 2015
Πίνακας 25. Εισαγωγές - Αφίξεις, Εξαγωγές - Αποστολές, κατά χώρα προέλευσης/προορισμού, με πετρελαιοειδή, 2005, 2010, 2014	52	Table 25. Imports - Arrivals, Exports - Dispatches, by area of origin/destination, including oil products, 2005, 2010, 2014
Πίνακας 26. Εισαγωγές - Αφίξεις, κατά κύριες κατηγορίες προϊόντων της ΤΤΔΕ, 2005 - 2014	54	Table 26. Imports - Arrivals, by main product categories according to SITC, 2005 - 2014
Πίνακας 27. Εξαγωγές - Αποστολές, κατά κύριες κατηγορίες προϊόντων της ΤΤΔΕ, 2005 - 2014	56	Table 27. Exports - Dispatches, by main product categories according to SITC, 2005 - 2014
Πίνακας 28. Συγκεντρωτική λογιστική κατάσταση των Νομισματικών Χρηματοπιστωτικών Ιδρυμάτων (NXI), 2009 - 2015	58	Table 28. Aggregated balance sheet of Monetary Financial Institutions (MFIs), 2009 - 2015
Πίνακας 29. Επιλεγμένοι οικονομικοί δείκτες χωρών Ευρωζώνης	60	Table 29. Selected economic indicators of the Eurozone countries
Πίνακας 30. Επιλεγμένοι οικονομικοί δείκτες των κυριότερων χωρών - εισαγωγέων ελληνικών προϊόντων	62	Table 30. Selected economic indicators of the main importers of Greek products

**Πίνακας 1. ΕΛΛΑΣ: ΕΠΙΛΕΓΜΕΝΟΙ ΟΙΚΟΝΟΜΙΚΟΙ ΔΕΙΚΤΕΣ, 2003 - 2014**

	2003	2004	2005	2006	2007	2008
<i>(% μεταβολή, εκτός άλλης αναφοράς)</i>						
<i>Εγχώρια οικονομία</i>						
ΑΕΠ σε τιμές έτους αναφοράς 2010	5.8	5.1	0.6	5.7	3.3	-0.3
Συνολική εγχώρια ζήτηση (συμβολή)	8.2	2.9	0.2	8.5	5.9	-0.7
Ιδιωτική κατανάλωση	4.5	3.6	3.2	2.8	4.1	3.6
Δημόσια κατανάλωση	3.0	4.1	4.1	6.8	5.4	-2.3
Ακαθάριστος σχηματισμός πάγιου κεφαλαίου	15.1	3.0	-11.9	19.4	15.9	-7.2
Εξωτερικό ισοζύγιο (συμβολή)	-2.3	2.2	0.5	-2.9	-2.7	0.3
Εξαγωγές αγαθών και υπηρεσιών	-0.7	18.6	3.3	5.2	10.6	3.5
Εισαγωγές αγαθών και υπηρεσιών	7.4	4.4	0.9	13.3	15.5	1.3
Αποπληθωριστής ΑΕΠ	3.5	3.1	2.2	3.5	3.4	4.3
ΑΕΠ σε τρέχουσες τιμές (δισεκατομμύρια €)	178.9	193.7	199.2	217.9	232.7	242.0
ΑΕΠ σε τρέχουσες τιμές	9.4	8.3	2.9	9.3	6.8	4.0
Εθνικός ΔΤΚ <sup>(1)</sup> (μέσος δείκτης 12μήνου)	3.5	2.9	3.5	3.2	2.9	4.2
Εν. ΔΤΚ <sup>(2)</sup> (μέσος δείκτης 12μήνου)	3.4	3.0	3.5	3.3	3.0	4.2
Πυρήνας Πληθωρισμού <sup>(3)</sup> (μέσος δείκτης 12μήνου)	3.1	3.1	3.3	2.2	2.7	2.9
Ανεργία (μέσο ετήσιο ποσοστό)	9.8	10.6	10.0	9.0	8.4	7.8
<i>(% του ΑΕΠ)</i>						
<i>Δημόσια οικονομικά (Γενική Κυβέρνηση)<sup>(4)</sup></i>						
Σύνολο εσόδων				39.2	40.4	40.6
Σύνολο δαπανών				45.1	47.1	50.8
Πρωτογενείς δαπάνες				40.7	42.6	46.0
Ισοζύγιο Γενικής Κυβέρνησης				-5.9	-6.7	-10.2
Πρωτογενές ισοζύγιο				-1.5	-2.2	-5.4
Χρέος Γενικής Κυβέρνησης κατά Μάαστριχτ <sup>(5)</sup>				103.5	103.1	109.4
<i>Ισοζύγιο πληρωμών<sup>(6)</sup></i>						
Ισοζύγιο τρεχουσών συναλλαγών	-6.5	-5.8	-7.6	-11.4	-14.6	-14.9
Εμπορικό ισοζύγιο και ισοζύγιο υπηρεσιών	-6.5	-5.4	-6.3	-9.6	-11.2	-11.5
Εξαγωγές αγαθών και υπηρεσιών	18.9	21.3	21.5	21.3	21.9	23.1
Εισαγωγές αγαθών και υπηρεσιών	25.3	26.6	27.8	30.9	33.0	34.6
Τρέχουσες μεταβιβάσεις	2.2	2.0	1.6	1.6	0.7	1.2
Καθαρές εισπράξεις εισοδημάτων	-2.3	-2.4	-2.9	-3.5	-4.2	-4.6
Καθαρή διεθνής επενδυτική θέση <sup>(7)</sup>	-56.9	-64.3	-74.9	-81.8	-92.1	-73.7
<i>(% μεταβολή, εκτός άλλης αναφοράς)</i>						
<i>Επιτόκια και χρηματοδότηση<sup>(6)</sup></i>						
Επιτόκιο δανεισμού <sup>(8)</sup>	5.8	5.9	5.9	6.7	7.2	7.2
Χρηματοδότηση του ιδιωτικού τομέα <sup>(9)</sup>	20.4	19.8	21.2	21.1	21.5	15.9
<i>Συναλλαγματικές ισοτιμίες<sup>(6)</sup></i>						
Ονομαστική σταθμισμένη συναλλαγματική ισοτιμία	5.0	1.7	-1.0	0.0	1.3	2.4
Πραγματική σταθμισμένη συναλλαγματική ισοτιμία (με βάση τον ΔΤΚ)	5.5	1.9	-0.1	0.8	1.6	2.5

Πηγή: ΕΛΣΤΑΤ, εκτός άλλης αναφοράς.

(1) ΔΤΚ: Δείκτης Τιμών Καταναλωτή (εθνικός).

(2) Εν. ΔΤΚ: Εναρμονισμένος ΔΤΚ.

(3) Πυρήνας Πληθωρισμού: ΔΤΚ, χωρίς διατροφή, ποτά, καπνό και ενέργεια.

(4) Από το έτος 2006 στο έλλειμμα και το χρέος περιλαμβάνονται οι Δημόσιες Επιχειρήσεις που έχουν αναταξινομηθεί στον τομέα της Γενικής Κυβέρνησης.

(5) Το χρέος όπως ορίζεται από τη Συνθήκη του Μάαστριχτ.

(6) Πηγή: Τράπεζα της Ελλάδος.

(7) Από το έτος 2008 εφαρμόζεται νέα μεθοδολογία κατάρτισης (BPM6) του Ισοζυγίου Πληρωμών.

(8) Δάνεια σε επιχειρήσεις, μέχρι 1 έτος. Ποσοστό στο τέλος Δεκεμβρίου, μη περιλαμβανομένων των επιβαρύνσεων.

(9) Εξέλιξη της εγχώριας χρηματοδότησης των νοικοκυριών και επιχειρήσεων.

(10) Περιλαμβάνει μείωση του χρέους στο πλαίσιο του προγράμματος ανταλλαγής ομολόγων (PSI).

**Table 1. GREECE: SELECTED ECONOMIC INDICATORS, 2003 - 2014**

	2009	2010	2011	2012	2013	2014
<i>(% change, unless otherwise indicated)</i>						
<i>Domestic economy</i>						
GDP prices of reference year 2010	-4.3	-5.5	-9.1	-7.3	-3.2	0.7
Total domestic demand (contribution)	-7.3	-7.4	-12.0	-10.5	-4.4	0.9
Private consumption	-1.7	-6.5	-9.7	-8.0	-2.3	0.5
Public consumption	2.0	-4.2	-7.0	-6.0	-6.5	-2.6
Gross fixed capital formation	-13.9	-19.3	-20.5	-23.5	-9.4	-2.8
Foreign balance (contribution)	3.0	2.0	2.9	3.0	1.0	-0.3
Exports of goods and services	-18.5	4.9	0.0	1.2	2.2	7.5
Imports of goods and services	-20.4	-3.4	-9.4	-9.1	-1.9	7.7
GDP deflator	2.6	0.7	0.8	-0.4	-2.5	-2.2
GDP at current prices (billion €)	237.5	226.0	207.0	191.2	180.4	177.6
GDP at current prices	-1.8	-4.8	-8.4	-7.6	-5.7	-1.6
CPI <sup>(1)</sup> (annual average)	1.2	4.7	3.3	1.5	-0.9	-1.3
HICP <sup>(2)</sup> (annual average)	1.3	4.7	3.1	1.0	-0.9	-1.4
Core Inflation <sup>(3)</sup> (annual average)	2.4	2.7	1.0	-0.3	-2.8	-1.4
Unemployment (annual average rate)	9.6	12.7	17.9	24.4	27.5	26.5
<i>(% of GDP)</i>						
<i>Public finance (General Government)<sup>(4)</sup></i>						
Total revenues	38.9	41.3	44.0	46.3	48.3	46.4
Total expenditures	54.1	52.5	54.2	55.2	60.8	49.9
Primary expenditures	49.0	46.6	47.0	50.1	56.7	46.0
Overall balance	-15.2	-11.2	-10.2	-8.8	-12.4	-3.6
Primary balance	-10.1	-5.4	-3.0	-3.7	-8.4	0.4
Gross debt (Maastricht) <sup>(5)</sup>	126.7	146.2	172.0	<sup>(10)</sup> 159.4	177.0	178.6
<i>Balance of payments<sup>(6)</sup></i>						
Current account balance	-11.2	-10.1	-9.9	-2.4	0.6	0.9
Trade and services balance	-7.8	-6.8	-6.0	-2.3	-0.1	1.0
Exports of goods and services	18.3	20.5	23.4	25.5	27.7	30.6
Imports of goods and services	26.2	27.3	29.5	27.8	27.8	29.5
Current transfers	0.6	0.1	0.3	0.7	2.4	1.5
Net income receipts	-3.9	-3.5	-4.1	-0.8	-1.7	-1.6
Net international investment position <sup>(7)</sup>	-86.0	-96.7	-85.2	-110.6	-123.5	-125.2
<i>(% change, unless otherwise indicated)</i>						
<i>Interest rates and credit<sup>(6)</sup></i>						
Lending rate <sup>(8)</sup>	5.7	6.5	7.6	7.2	6.9	6.1
Credit to private sector <sup>(9)</sup>	4.2	0.0	-3.1	-4.0	-3.8	-3.1
<i>Exchange rates<sup>(6)</sup></i>						
Nominal effective exchange rate	1.2	-2.8	0.5	-2.0	2.0	0.7
Real effective exchange rate (CPI - based)	1.5	-0.5	0.4	-3.6	-0.8	-1.6

Source: ELSTAT, unless otherwise indicated.

(1) CPI: Consumer Price Index.

(2) HICP: Harmonized Index of Consumer Prices.

(3) Core Inflation: CPI, excluding food, beverages, tobacco and energy.

(4) From 2006 onwards, the deficit and debt figures reflect also data of the Public Corporations that have been reclassified into the General Government sector.

(5) Debt as defined in the Maastricht Treaty.

(6) Source: Bank of Greece.

(7) From 2008 onwards, the published data are compiled in accordance with the updated Balance of Payments Manual - BPM6.

(8) Loans to corporations, up to 1 year. Percentage at the end of December, excluding charges.

(9) Domestic credit growth to households and enterprises.

(10) Includes debt reduction under the private sector involvement (PSI) initiative.

**Πίνακας 2. ΕΛΛΑΣ: ΑΚΑΘΑΡΙΣΤΟ ΕΓΧΩΡΙΟ ΠΡΟΪΟΝ ΣΕ ΤΡΕΧΟΥΣΕΣ ΤΙΜΕΣ, 2003 - 2014<sup>(1)</sup>**

Σε εκατομμύρια €

	2003	2004	2005	2006	2007	2008
<b>ΠΡΟΣΕΓΓΙΣΗ ΠΑΡΑΓΩΓΗΣ</b>						
Παραγωγή αγαθών και υπηρεσιών (σε βασικές τιμές)	287,061	311,799	321,498	353,965	377,760	386,427
Ενδιάμεση ανάλωση (σε αγοραίες τιμές)	126,548	137,026	142,678	160,918	172,493	172,608
Ακαθάριστη προστιθέμενη αξία (σε βασικές τιμές)	160,513	174,773	178,821	193,047	205,267	213,819
Γεωργία, θήρα και δασοκομία, αλιεία	8,945	8,282	8,536	6,974	7,068	6,793
Βιομηχανία, συμπεριλαμβανομένης ενέργειας και κατασκευών	36,707	39,410	35,474	43,545	41,881	37,895
Υπηρεσίες	114,862	127,081	134,810	142,528	156,318	169,130
Φόροι επί των προϊόντων	20,869	21,636	22,756	25,572	28,120	28,640
Επιδότησεις επί των προϊόντων	2,477	2,693	2,334	758	693	468
<b>ΠΡΟΣΕΓΓΙΣΗ ΔΑΠΑΝΗΣ</b>						
Τελική καταναλωτική δαπάνη	149,790	161,123	171,701	183,767	198,611	213,182
Νοικοκυριών και ΜΚΙΕΝ <sup>(2)</sup>	115,871	124,017	131,813	139,856	150,862	163,039
Νοικοκυριών	112,780	120,707	128,557	136,001	147,079	159,108
ΜΚΙΕΝ <sup>(2)</sup>	3,091	3,310	3,256	3,854	3,783	3,931
Γενικής Κυβέρνησης	33,918	37,106	39,889	43,911	47,750	50,143
Ακαθάριστος σχηματισμός κεφαλαίου	48,975	49,024	44,031	56,975	63,133	59,315
Ακαθάριστος σχηματισμός πάγιου κεφαλαίου	45,307	47,257	41,500	51,602	60,528	57,627
Μεταβολή αποθεμάτων	3,668	1,767	2,531	5,373	2,604	1,688
Εγχώρια ζήτηση	198,765	210,147	215,732	240,742	261,744	272,497
Εξαγωγές αγαθών και υπηρεσιών	33,177	40,115	42,463	46,130	52,403	56,533
Εισαγωγές αγαθών και υπηρεσιών	53,037	56,546	58,953	69,010	81,453	87,039
Εξωτερικό ισοζύγιο αγαθών και υπηρεσιών	-19,860	-16,431	-16,490	-22,880	-29,049	-30,507
<b>ΠΡΟΣΕΓΓΙΣΗ ΕΙΣΟΔΗΜΑΤΟΣ</b>						
Αμοιβές εξαρτημένης εργασίας	59,461	64,138	68,271	73,066	78,441	82,947
Ακαθάριστο λειτουργικό πλεόνασμα / μεικτό εισόδημα	100,724	110,096	110,449	120,884	128,313	131,822
Φόροι επί της παραγωγής και των εισαγωγών	21,888	22,707	23,898	26,961	29,548	30,720
Επιδότησεις	3,169	3,225	3,375	3,050	3,607	3,499
<b>ΑΚΑΘΑΡΙΣΤΟ ΕΓΧΩΡΙΟ ΠΡΟΪΟΝ σε αγοραίες τιμές</b>	<b>178,905</b>	<b>193,716</b>	<b>199,242</b>	<b>217,862</b>	<b>232,695</b>	<b>241,990</b>

Πηγή: Διεύθυνση Εθνικών Λογαριασμών ΕΛΣΤΑΤ.

(1) 2011 - 2014: Προσωρινά στοιχεία.

(2) Μη Κερδοσκοπικά Ιδρύματα που Εξυπηρετούν Νοικοκυριά.

**Table 2. GREECE: GROSS DOMESTIC PRODUCT AT CURRENT PRICES, 2003 - 2014<sup>(1)</sup>**

In million €

	2009	2010	2011	2012	2013	2014
<b>ΠΡΟDUCTION APPROACH</b>						
Output of goods and services (at basic prices)	375,814	354,633	323,261	306,893	288,680	282,457
Intermediate consumption (at purchasers' prices)	163,423	154,990	141,352	137,914	128,697	125,631
Gross value added (at basic prices)	212,391	199,644	181,909	168,979	159,983	156,826
Agriculture, hunting and forestry, fishing Industry, including energy and construction	6,663 36,375	6,519 31,255	6,109 28,326	6,191 27,392	5,964 26,188	6,019 24,717
Services	169,353	161,870	147,474	135,397	127,831	126,089
Taxes on products	25,674	26,920	25,788	23,315	22,258	22,235
Subsidies on products	531	532	668	1,090	1,853	1,501
<b>EXPENDITURE APPROACH</b>						
Final consumption expenditure	217,205	206,992	189,782	175,232	164,738	160,393
Households and NPISH <sup>(2)</sup>	161,838	156,803	144,678	133,668	127,884	125,020
Households	157,389	152,038	139,855	128,866	122,941	120,140
NPISH <sup>(2)</sup>	4,449	4,765	4,823	4,801	4,944	4,880
General Government	55,367	50,188	45,104	41,564	36,854	35,372
Gross capital formation	43,559	38,534	31,271	24,480	20,708	21,707
Gross fixed capital formation	49,387	39,698	31,607	24,140	21,686	20,615
Changes in inventories	-5,828	-1,164	-336	340	-978	1,092
Domestic demand	260,764	245,526	221,053	199,712	185,446	182,100
Exports of goods and services	45,089	49,958	52,866	54,845	55,179	58,038
Imports of goods and services	68,319	69,452	66,889	63,353	60,236	62,579
External balance of goods and services	-23,230	-19,495	-14,024	-8,508	-5,057	-4,540
<b>INCOME APPROACH</b>						
Compensation of employees	84,875	82,130	73,259	66,080	59,320	58,160
Gross operating surplus / mixed income	128,365	118,529	110,117	103,539	100,369	96,149
Taxes on production and imports	28,080	28,734	28,151	26,024	25,588	27,779
Subsidies	3,786	3,362	4,499	4,439	4,888	4,529
<b>GROSS DOMESTIC PRODUCT at market prices</b>	<b>237,534</b>	<b>226,031</b>	<b>207,029</b>	<b>191,204</b>	<b>180,389</b>	<b>177,559</b>

Source: National Accounts Division ELSTAT.

(1) 2011 - 2014: Provisional data.

(2) Non-Profit Institutions Serving Households.

**Πίνακας 3. ΕΛΛΑΣ: ΑΚΑΘΑΡΙΣΤΟ ΕΓΧΩΡΙΟ ΠΡΟΪΟΝ ΣΕ ΣΤΑΘΕΡΕΣ ΤΙΜΕΣ 2010, 2003 - 2014<sup>(1)</sup>**

Σε εκατομμύρια €

	2003	2004	2005	2006	2007	2008
<b>ΠΡΟΣΕΓΓΙΣΗ ΠΑΡΑΓΩΓΗΣ</b>						
Παραγωγή αγαθών και υπηρεσιών (σε βασικές τιμές)	352,645	371,477	370,776	393,187	405,906	395,444
Ενδιάμεση ανάλωση (σε αγοραίες τιμές)	160,178	167,735	166,176	179,698	186,667	176,543
Ακαθάριστη προστιθέμενη αξία (σε βασικές τιμές)	192,735	203,974	204,773	213,731	219,498	219,090
Γεωργία, θήρα και δασοκομία, αλιεία	7,408	7,529	7,799	6,727	5,865	5,933
Βιομηχανία, συμπεριλαμβανομένης ενέργειας και κατασκευών	40,503	42,116	38,796	44,972	42,736	36,235
Υπηρεσίες	143,543	153,230	157,443	161,353	170,714	177,166
Φόροι επί των προϊόντων	27,433	27,494	27,575	29,930	31,997	31,340
Επιδότησεις επί των προϊόντων	2,274	2,598	2,200	790	627	465
<b>ΠΡΟΣΕΓΓΙΣΗ ΔΑΠΑΝΗΣ</b>						
Τελική καταναλωτική δαπάνη	186,933	193,876	200,517	207,967	217,100	221,793
Νοικοκυριών και ΜΚΙΕΝ <sup>(2)</sup>	143,950	149,142	153,952	158,235	164,684	170,587
Νοικοκυριών	140,084	145,120	150,128	153,849	160,499	166,409
ΜΚΙΕΝ <sup>(2)</sup>	3,860	4,016	3,815	4,377	4,175	4,166
Γενικής Κυβέρνησης	43,097	44,855	46,692	49,868	52,558	51,332
Ακαθάριστος σχηματισμός κεφαλαίου	54,506	54,150	48,389	59,945	65,059	59,064
Ακαθάριστος σχηματισμός πάγιου κεφαλαίου	49,087	50,541	44,537	53,172	61,620	57,187
Εγχώρια ζήτηση	242,426	248,820	249,180	268,695	283,126	281,478
Εξαγωγές αγαθών και υπηρεσιών	39,632	46,984	48,553	51,084	56,508	58,470
Εισαγωγές αγαθών και υπηρεσιών	64,665	67,522	68,099	77,162	89,122	90,299
Εξωτερικό ισοζύγιο αγαθών και υπηρεσιών	-25,316	-20,457	-19,390	-26,014	-32,606	-31,771
<b>ΑΚΑΘΑΡΙΣΤΟ ΕΓΧΩΡΙΟ ΠΡΟΪΟΝ σε αγοραίες τιμές</b>	<b>217,412</b>	<b>228,415</b>	<b>229,784</b>	<b>242,772</b>	<b>250,720</b>	<b>249,879</b>

Πηγή: Διεύθυνση Εθνικών Λογαριασμών ΕΛΣΤΑΤ.

(1) 2011 - 2014: Προσωρινά στοιχεία.

(2) Μη Κερδοσκοπικά Ιδρύματα που Εξυπηρετούν Νοικοκυριά.

**Table 3. GREECE: GROSS DOMESTIC PRODUCT AT CONSTANT PRICES OF 2010, 2003 - 2014<sup>(1)</sup>**

In million €

	2009	2010	2011	2012	2013	2014
<b>ΠΡΟDUCTION APPROACH</b>						
Output of goods and services (at basic prices)	382,514	354,633	316,361	299,054	288,704	290,229
Intermediate consumption (at purchasers' prices)	171,016	154,990	134,689	129,005	123,180	124,099
Gross value added (at basic prices)	211,681	199,644	181,672	169,968	165,548	166,133
Agriculture, hunting and forestry, fishing Industry, including energy and construction	6,228 36,135	6,519 31,255	6,378 27,873	7,063 26,132	6,852 24,234	7,598 22,004
Services	169,348	161,870	147,421	136,818	134,575	137,024
Taxes on products	27,947	26,920	24,387	21,496	20,508	20,694
Subsidies on products	539	532	669	1,008	1,608	1,250
<b>EXPENDITURE APPROACH</b>						
Final consumption expenditure	220,016	206,992	188,183	173,990	168,198	167,863
Households and NPISH <sup>(2)</sup>	167,738	156,803	141,518	130,165	127,106	127,724
Households	163,077	152,038	136,783	125,422	122,176	122,781
NPISH <sup>(2)</sup>	4,657	4,765	4,735	4,744	4,936	4,948
General Government	52,371	50,188	46,665	43,865	41,023	39,966
Gross capital formation	43,186	38,534	30,124	22,892	20,419	22,440
Gross fixed capital formation	49,220	39,698	31,561	24,158	21,897	21,286
Domestic demand	263,242	245,526	218,308	196,758	188,405	190,154
Exports of goods and services	47,642	49,958	49,972	50,558	51,655	55,511
Imports of goods and services	71,920	69,452	62,890	57,167	56,109	60,450
External balance of goods and services	-24,224	-19,495	-12,919	-6,740	-4,868	-5,389
<b>GROSS DOMESTIC PRODUCT at market prices</b>	<b>239,133</b>	<b>226,031</b>	<b>205,389</b>	<b>190,395</b>	<b>184,305</b>	<b>185,511</b>

Source: National Accounts Division ELSTAT.

(1) 2011 - 2014: Provisional data.

(2) Non-Profit Institutions Serving Households.



Πίνακας 4. ΕΛΛΑΣ: ΑΚΑΘΑΡΙΣΤΟ ΕΓΧΩΡΙΟ ΠΡΟΪΟΝ, 2003 - 2014<sup>(1)</sup>

Ετήσιες μεταβολές όγκου (%)

	2003	2004	2005	2006	2007	2008
<b>ΠΡΟΣΕΓΓΙΣΗ ΠΑΡΑΓΩΓΗΣ</b>						
Παραγωγή αγαθών και υπηρεσιών (σε βασικές τιμές)	3.8	5.3	-0.2	6.0	3.2	-2.6
Ενδιάμεση ανάλωση (σε αγοραίες τιμές)	0.9	4.7	-0.9	8.1	3.9	-5.4
Ακαθάριστη προστιθέμενη αξία (σε βασικές τιμές)	6.2	5.8	0.4	4.4	2.7	-0.2
Γεωργία, θήρα και δασοκομία, αλιεία	-0.1	1.6	3.6	-13.7	-12.8	1.2
Βιομηχανία, συμπεριλαμβανομένης ενέργειας και κατασκευών	12.9	4.0	-7.9	15.9	-5.0	-15.2
Υπηρεσίες	4.6	6.7	2.7	2.5	5.8	3.8
Φόροι επί των προϊόντων	1.0	0.2	0.3	8.5	6.9	-2.1
Επιδότησεις επί των προϊόντων	-11.2	14.2	-15.3	-64.1	-20.7	-25.8
<b>ΠΡΟΣΕΓΓΙΣΗ ΔΑΠΑΝΗΣ</b>						
Τελική καταναλωτική δαπάνη	4.2	3.7	3.4	3.7	4.4	2.2
Νοικοκυριών και ΜΚΙΕΝ <sup>(2)</sup>	4.5	3.6	3.2	2.8	4.1	3.6
Γενικής Κυβέρνησης	3.0	4.1	4.1	6.8	5.4	-2.3
Ακαθάριστος σχηματισμός κεφαλαίου	18.6	-0.7	-10.6	23.9	8.5	-9.2
Ακαθάριστος σχηματισμός πάγιου κεφαλαίου	15.1	3.0	-11.9	19.4	15.9	-7.2
Εγχώρια ζήτηση <sup>(3)</sup>	8.2	2.9	0.2	8.5	5.9	-0.7
Εξαγωγές αγαθών και υπηρεσιών	-0.7	18.6	3.3	5.2	10.6	3.5
Εισαγωγές αγαθών και υπηρεσιών	7.4	4.4	0.9	13.3	15.5	1.3
Εξωτερικό ισοζύγιο αγαθών και υπηρεσιών <sup>(3)</sup>	-2.3	2.2	0.5	-2.9	-2.7	0.3
<b>ΑΚΑΘΑΡΙΣΤΟ ΕΓΧΩΡΙΟ ΠΡΟΪΟΝ σε αγοραίες τιμές</b>	<b>5.8</b>	<b>5.1</b>	<b>0.6</b>	<b>5.7</b>	<b>3.3</b>	<b>-0.3</b>

Πηγή: Διεύθυνση Εθνικών Λογαριασμών ΕΛΣΤΑΤ.

(1) 2011 - 2014: Προσωρινά στοιχεία.

(2) Μη Κερδοσκοπικά Ιδρύματα που Εξυπηρετούν Νοικοκυριά.

(3) Συμβολή στο ρυθμό μεταβολής του ΑΕΠ.

Table 4. GREECE: GROSS DOMESTIC PRODUCT, 2003 - 2014<sup>(1)</sup>

Annual volume changes (%)

	2009	2010	2011	2012	2013	2014
<b>PRODUCTION APPROACH</b>						
Output of goods and services (at basic prices)	-3.3	-7.3	-10.8	-5.5	-3.5	0.5
Intermediate consumption (at purchasers' prices)	-3.1	-9.4	-13.1	-4.2	-4.5	0.7
Gross value added (at basic prices)	-3.4	-5.7	-9.0	-6.4	-2.6	0.4
Agriculture, hunting and forestry, fishing	5.0	4.7	-2.2	10.8	-3.0	10.9
Industry, including energy and construction	-0.3	-13.5	-10.8	-6.2	-7.3	-9.2
Services	-4.4	-4.4	-8.9	-7.2	-1.6	1.8
Taxes on products	-10.8	-3.7	-9.4	-11.9	-4.6	0.9
Subsidies on products	15.9	-1.3	25.9	50.5	59.6	-22.3
<b>EXPENDITURE APPROACH</b>						
Final consumption expenditure	-0.8	-5.9	-9.1	-7.5	-3.3	-0.2
Households and NPISH <sup>(2)</sup>	-1.7	-6.5	-9.7	-8.0	-2.3	0.5
General Government	2.0	-4.2	-7.0	-6.0	-6.5	-2.6
Gross capital formation	-26.9	-10.8	-21.8	-24.0	-10.8	9.9
Gross fixed capital formation	-13.9	-19.3	-20.5	-23.5	-9.4	-2.8
Domestic demand <sup>(3)</sup>	-7.3	-7.4	-12.0	-10.5	-4.4	0.9
Exports of goods and services	-18.5	4.9	0.0	1.2	2.2	7.5
Imports of goods and services	-20.4	-3.4	-9.4	-9.1	-1.9	7.7
External balance of goods and services <sup>(3)</sup>	3.0	2.0	2.9	3.0	1.0	-0.3
<b>GROSS DOMESTIC PRODUCT at market prices</b>	<b>-4.3</b>	<b>-5.5</b>	<b>-9.1</b>	<b>-7.3</b>	<b>-3.2</b>	<b>0.7</b>

Source: National Accounts Division ELSTAT.

(1) 2011 - 2014: Provisional data.

(2) Non-Profit Institutions Serving Households.

(3) Contribution to GDP growth rate.

ΑΕΠ (ρυθμός ανάπτυξης) και Συνιστώσες (συμβολή) GDP (growth rate) and Components (contribution)

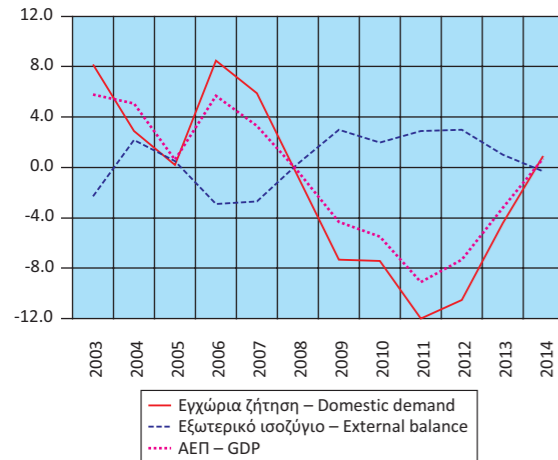

Εγχώρια ζήτηση: Συνιστώσες (ρυθμός ανάπτυξης) Domestic demand: Components (growth rate)

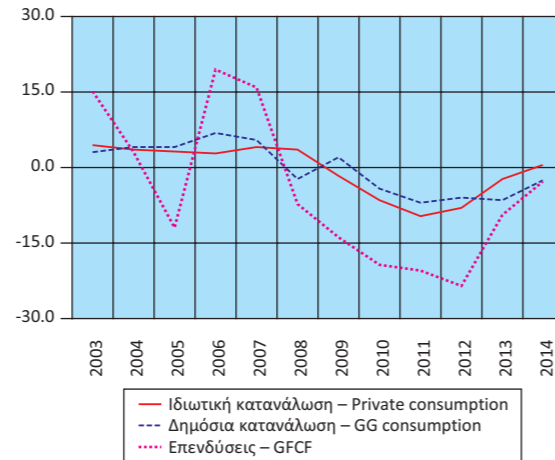

Εγχώρια ζήτηση: Συνιστώσες (ρυθμός ανάπτυξης) Domestic demand: Components (growth rate)

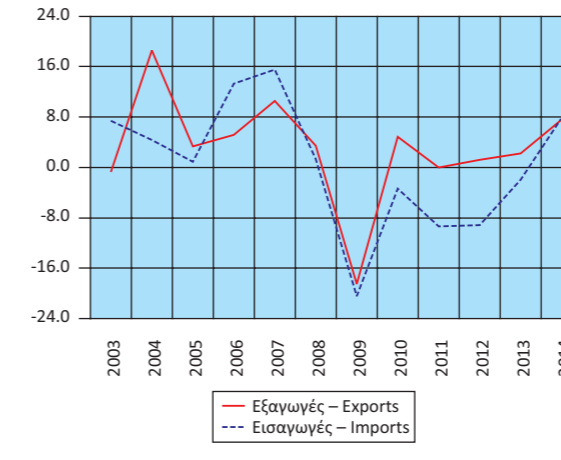

Εγχώρια ζήτηση: Συνιστώσες (ρυθμός ανάπτυξης) Domestic demand: Components (growth rate)

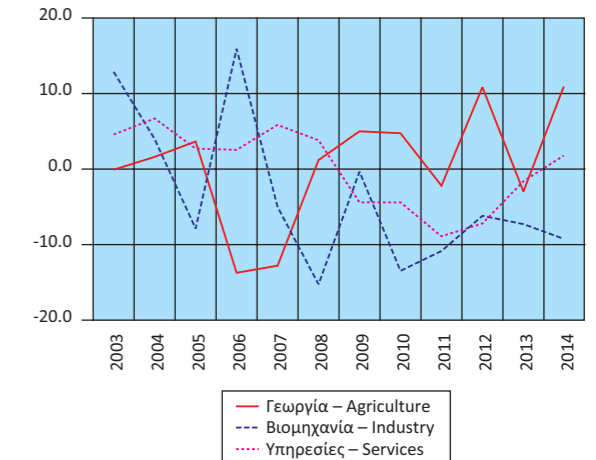

**Πίνακας 5. ΕΛΛΑΣ: ΑΚΑΘΑΡΙΣΤΟ ΕΓΧΩΡΙΟ ΠΡΟΪΟΝ, ΤΡΙΜΗΝΙΑΙΑ ΣΤΟΙΧΕΙΑ, 2012 - 2015<sup>(1)</sup>***Σε εκατομμύρια €. Σε τρέχουσες τιμές. Μη εποχικά διορθωμένα στοιχεία*

	2012 Q2	2012 Q3	2012 Q4	2013 Q1	2013 Q2	2013 Q3	2013 Q4
<b>ΠΡΟΣΕΓΓΙΣΗ ΠΑΡΑΓΩΓΗΣ</b>							
Ακαθάριστη προστιθέμενη αξία (σε βασικές τιμές)	43,042	43,966	42,296	37,098	41,028	42,269	39,588
Γεωργία, θήρα και δασοκομία, αλιεία	1,559	1,555	1,552	1,492	1,495	1,482	1,495
Βιομηχανία, συμπεριλαμβανομένης ενέργειας και κατασκευών	7,064	7,010	7,189	5,821	6,851	6,758	6,758
Υπηρεσίες	34,419	35,401	33,556	29,785	32,682	34,029	31,335
Φόροι επί των προϊόντων	5,702	6,083	5,959	5,405	5,397	5,765	5,691
Επιδότησεις επί των προϊόντων	271	294	380	332	545	474	501
<b>ΠΡΟΣΕΓΓΙΣΗ ΔΑΠΑΝΗΣ</b>							
Τελική καταναλωτική δαπάνη	44,665	43,627	44,198	39,075	41,991	41,413	42,260
Νοικοκυριών και ΜΚΙΕΝ <sup>(2)</sup>	34,132	34,153	32,311	30,650	32,745	32,620	31,869
Νοικοκυριών	32,919	32,915	31,114	29,488	31,482	31,348	30,622
ΜΚΙΕΝ <sup>(2)</sup>	1,213	1,238	1,197	1,162	1,263	1,271	1,248
Γενικής Κυβέρνησης	10,534	9,474	11,887	8,424	9,246	8,794	10,390
Ακαθάριστος σχηματισμός κεφαλαίου	6,082	3,502	7,367	7,390	4,706	2,880	5,732
Ακαθάριστος σχηματισμός πάγιου κεφαλαίου	6,758	5,161	6,693	4,893	5,845	4,998	5,949
Μεταβολή αποθεμάτων	-677	-1,659	675	2,500	-1,136	-2,116	-216
Εγχώρια ζήτηση	50,747	47,129	51,566	46,465	46,697	44,293	47,992
Εξαγωγές αγαθών και υπηρεσιών	13,611	17,511	12,753	10,708	14,110	18,534	11,827
Εισαγωγές αγαθών και υπηρεσιών	15,885	14,885	16,443	15,002	14,926	15,266	15,041
Εξωτερικό ισοζύγιο αγαθών και υπηρεσιών	-2,274	2,626	-3,690	-4,294	-817	3,267	-3,214
<b>ΠΡΟΣΕΓΓΙΣΗ ΕΙΣΟΔΗΜΑΤΟΣ</b>							
Αμοιβές εξαρτημένης εργασίας	17,158	15,388	17,625	13,803	15,671	14,334	15,512
Ακαθάριστο λειτουργικό πλεόνασμα / μεικτό εισόδημα	26,212	28,729	24,246	23,516	25,568	27,760	23,524
Φόροι επί της παραγωγής και των εισαγωγών	6,182	6,695	7,175	5,953	6,008	6,673	6,954
Επιδότησεις	1,079	1,056	1,170	1,102	1,367	1,207	1,212
<b>ΑΚΑΘΑΡΙΣΤΟ ΕΓΧΩΡΙΟ ΠΡΟΪΟΝ σε αγοραίες τιμές</b>	<b>48,473</b>	<b>49,756</b>	<b>47,876</b>	<b>42,171</b>	<b>45,880</b>	<b>47,560</b>	<b>44,778</b>

Πηγή: Διεύθυνση Εθνικών Λογαριασμών ΕΛΣΤΑΤ.

(1) Προσωρινά στοιχεία.

(2) Μη Κερδοσκοπικά Ιδρύματα που Εξυπηρετούν Νοικοκυριά.

**Πίνακας 6. ΕΛΛΑΣ: ΑΚΑΘΑΡΙΣΤΟ ΕΓΧΩΡΙΟ ΠΡΟΪΟΝ, ΤΡΙΜΗΝΙΑΙΑ ΣΤΟΙΧΕΙΑ, 2012 - 2015<sup>(1)</sup>***Σε εκατομμύρια €. Έτος αναφοράς 2010. Μη εποχικά διορθωμένα στοιχεία*

	2012 Q2	2012 Q3	2012 Q4	2013 Q1	2013 Q2	2013 Q3	2013 Q4
<b>ΠΡΟΣΕΓΓΙΣΗ ΠΑΡΑΓΩΓΗΣ</b>							
Ακαθάριστη προστιθέμενη αξία (σε βασικές τιμές)	43,175	44,327	42,084	38,235	41,963	44,253	41,097
Γεωργία, θήρα και δασοκομία, αλιεία	1,855	1,743	1,737	1,684	1,740	1,677	1,752
Βιομηχανία, συμπεριλαμβανομένης ενέργειας και κατασκευών	6,422	6,266	6,477	4,811	5,633	5,492	5,439
Υπηρεσίες	35,066	36,515	34,013	32,466	35,291	37,924	34,616
Φόροι επί των προϊόντων	5,265	5,636	5,417	4,775	4,933	5,428	5,372
Επιδότησεις επί των προϊόντων	256	266	252	364	410	435	400
<b>ΠΡΟΣΕΓΓΙΣΗ ΔΑΠΑΝΗΣ</b>							
Τελική καταναλωτική δαπάνη	44,096	43,356	43,199	39,815	42,187	42,701	43,494
Νοικοκυριών και ΜΚΙΕΝ <sup>(2)</sup>	33,121	33,254	31,434	30,212	32,211	32,616	32,067
Νοικοκυριών	31,926	32,030	30,254	29,056	30,963	31,343	30,815
ΜΚΙΕΝ <sup>(2)</sup>	1,195	1,225	1,181	1,157	1,250	1,275	1,254
Γενικής Κυβέρνησης	10,977	10,065	11,826	9,577	9,931	10,039	11,476
Ακαθάριστος σχηματισμός κεφαλαίου	5,839	3,192	7,400	6,769	4,913	3,123	5,613
Ακαθάριστος σχηματισμός πάγιου κεφαλαίου	6,775	5,291	6,405	5,055	5,917	5,005	5,920
Εγχώρια ζήτηση	49,904	46,454	50,611	46,638	47,037	45,660	49,070
Εξαγωγές αγαθών και υπηρεσιών	12,526	16,290	11,739	9,886	13,206	17,410	11,153
Εισαγωγές αγαθών και υπηρεσιών	14,329	13,344	15,092	13,774	13,935	14,275	14,125
Εξωτερικό ισοζύγιο αγαθών και υπηρεσιών	-1,861	2,846	-3,400	-3,695	-909	2,496	-2,893
<b>ΑΚΑΘΑΡΙΣΤΟ ΕΓΧΩΡΙΟ ΠΡΟΪΟΝ σε αγοραίες τιμές</b>	<b>48,159</b>	<b>49,682</b>	<b>47,238</b>	<b>42,617</b>	<b>46,429</b>	<b>49,204</b>	<b>46,056</b>

Πηγή: Διεύθυνση Εθνικών Λογαριασμών ΕΛΣΤΑΤ.

(1) Προσωρινά στοιχεία.

(2) Μη Κερδοσκοπικά Ιδρύματα που Εξυπηρετούν Νοικοκυριά.

**Table 5. GREECE: GROSS DOMESTIC PRODUCT, QUARTERLY DATA, 2012 - 2015<sup>(1)</sup>***In million €. At current prices. Non-seasonally adjusted data*

	2014 Q1	2014 Q2	2014 Q3	2014 Q4	2015 Q1	2015 Q2	2015 Q3	
<b>PRODUCTION APPROACH</b>								
Gross value added (at basic prices)	35,945	39,707	42,115	39,059	35,796	39,667	41,499	
Agriculture, hunting and forestry, fishing	1,477	1,501	1,510	1,532	1,607	1,614	1,532	
Industry, including energy and construction	5,642	6,445	6,388	6,242	5,360	5,970	6,087	
Services	28,826	31,761	34,217	31,285	28,829	32,083	33,879	
Taxes on products	4,891	5,091	6,286	5,967	4,944	5,347	5,865	
Subsidies on products	368	403	399	331	333	457	457	
<b>EXPENDITURE APPROACH</b>								
Final consumption expenditure	37,994	40,793	40,161	41,445	37,985	40,940	39,510	
Households and NPISH <sup>(2)</sup>	29,893	31,910	31,657	31,561	29,651	32,195	31,040	
Households	28,724	30,664	30,422	30,330	28,492	30,938	29,829	
NPISH <sup>(2)</sup>	1,168	1,246	1,235	1,231	1,159	1,257	1,211	
General Government	8,101	8,883	8,504	9,884	8,334	8,744	8,470	
Gross capital formation	5,948	5,108	4,009	6,642	5,921	3,458	1,884	
Gross fixed capital formation	4,543	5,215	4,914	5,943	5,055	5,061	4,200	
Changes in inventories	1,402	-113	-912	691	858	-1,611	-2,316	
Domestic demand	43,942	45,901	44,171	48,087	43,906	44,398	41,395	
Exports of goods and services	11,021	14,651	19,632	12,734	10,917	14,614	16,754	
Imports of goods and services	14,495	16,156	15,800	16,127	14,417	14,455	11,241	
External balance of goods and services	-3,474	-1,506	3,832	-3,393	-3,499	160	5,513	
<b>INCOME APPROACH</b>								
Compensation of employees	13,349	14,918	14,178	15,715	13,409	14,608	13,909	
Gross operating surplus / mixed income	22,080	24,332	27,308	22,428	21,867	24,480	27,138	
Taxes on production and imports	6,153	6,386	7,630	7,609	6,195	6,723	7,117	
Subsidies	1,115	1,242	1,114	1,058	1,064	1,253	1,256	
<b>GROSS DOMESTIC PRODUCT at market prices</b>	<b>40,468</b>	<b>44,395</b>	<b>48,002</b>	<b>44,694</b>	<b>40,407</b>	<b>44,557</b>	<b>46,907</b>	

Source: National Accounts Division ELSTAT.

(1) Provisional data.

(2) Non-Profit Institutions Serving Households.

**Table 6. GREECE: GROSS DOMESTIC PRODUCT, QUARTERLY DATA, 2012 - 2015<sup>(1)</sup>***In million €. Reference year 2010. Non-seasonally adjusted data*

	2014 Q1	2014 Q2	2014 Q3	2014 Q4	2015 Q1	2015 Q2	2015 Q3	
<b>PRODUCTION APPROACH</b>								
Gross value added (at basic prices)	38,292	42,011	44,675	41,154	38,600	42,543	44,639	
Agriculture, hunting and forestry, fishing	1,783	1,942	1,924	1,583	1,772	1,927	1,834	
Industry, including energy and construction	4,414	4,958	4,848	4,813	4,303	4,683	4,798	
Services	32,529	35,545	38,508	34,835	33,025	36,507	38,643	
Taxes on products	4,618	4,961	5,656	5,458	4,467	5,040	5,275	
Subsidies on products	281	316	340	313	286	317	338	
<b>EXPENDITURE APPROACH</b>								
Final consumption expenditure	40,162	42,494	42,133	43,073	40,596	43,157	41,954	
Households and NPISH <sup>(2)</sup>	30,515	32,327	32,366	32,516	30,905	33,108	32,160	
Households	29,329	31,075	31,116	31,262	29,703	31,826	30,918	
NPISH <sup>(2)</sup>	1,188	1,253	1,252	1,256	1,203	1,284	1,244	
General Government	9,611	10,124	9,687	10,544	9,647	9,976	9,725	
Gross capital formation	5,815	5,451	3,888	7,286	6,471	4,443	2,331	
Gross fixed capital formation	4,633	5,362	5,108	6,184	5,248	5,280	4,414	
Domestic demand	45,955	47,900	45,930	50,368	47,041	47,549	44,215	
Exports of goods and services	10,511	13,932	18,668	12,401	10,961	14,297	16,799	
Imports of goods and services	13,756	15,285	15,118	16,290	15,084	14,768	12,080	
External balance of goods and services	-3,610	-1,558	3,785	-4,326	-5,224	-429	6,361	
<b>GROSS DOMESTIC PRODUCT at market prices</b>	<b>42,599</b>	<b>46,610</b>	<b>49,983</b>	<b>46,319</b>	<b>42,725</b>	<b>47,218</b>	<b>49,524</b>	

Source: National Accounts Division ELSTAT.

(1) Provisional data.

(2) Non-Profit Institutions Serving Households.



Πίνακας 7. ΕΛΛΑΣ: ΑΚΑΘΑΡΙΣΤΟ ΕΓΧΩΡΙΟ ΠΡΟΪΟΝ, ΤΡΙΜΗΝΙΑΙΑ ΣΤΟΙΧΕΙΑ, 2012 - 2015<sup>(1)</sup>

Αλυσωτοί δείκτες όγκου. Μη εποχικά διορθωμένα στοιχεία

	2012 Q2	2012 Q3	2012 Q4	2013 Q1	2013 Q2	2013 Q3	2013 Q4
(Ετήσιες μεταβολές %)							
<b>ΠΡΟΣΕΓΓΙΣΗ ΠΑΡΑΓΩΓΗΣ</b>							
Ακαθάριστη προστιθέμενη αξία (σε βασικές τιμές)	-7.7	-6.2	-3.2	-5.3	-2.8	-0.2	-2.3
Γεωργία, θήρα και δασοκομία, αλιεία	15.0	8.9	10.8	-2.5	-6.2	-3.8	0.9
Βιομηχανία, συμπεριλαμβανομένης ενέργειας και κατασκευών	-8.6	-10.3	-1.8	-13.3	-12.3	-12.4	-16.0
Υπηρεσίες	-8.0	-5.6	-3.6	-2.5	0.6	3.9	1.8
Φόροι επί των προϊόντων	-13.9	-13.3	-10.8	-7.8	-6.3	-3.7	-0.8
Επιδοτήσεις επί των προϊόντων	48.8	50.7	56.7	56.2	59.8	63.2	58.7
<b>ΠΡΟΣΕΓΓΙΣΗ ΔΑΠΑΝΗΣ</b>							
Τελική καταναλωτική δαπάνη	-8.5	-9.5	-6.6	-8.1	-4.3	-1.5	0.7
Νοικοκυριών και ΜΚΙΕΝ <sup>(2)</sup>	-9.0	-7.9	-8.3	-6.6	-2.7	-1.9	2.0
Γενικής Κυβέρνησης	-6.9	-14.6	-1.3	-12.9	-9.5	-0.3	-3.0
Ακαθάριστος σχηματισμός κεφαλαίου	-28.2	-40.2	9.3	4.8	-15.8	-2.2	-24.1
Ακαθάριστος σχηματισμός πάγιου κεφαλαίου	-21.0	-32.0	-10.4	-11.1	-12.7	-5.4	-7.6
Εγχώρια ζήτηση <sup>(3)</sup>	-11.8	-12.3	-4.5	-6.2	-5.2	-0.9	-2.5
Εξαγωγές αγαθών και υπηρεσιών	-1.7	-0.9	5.4	-1.2	5.4	6.9	-5.0
Εισαγωγές αγαθών και υπηρεσιών	-12.5	-17.0	2.0	-4.4	-2.7	7.0	-6.4
Εξωτερικό ισοζύγιο αγαθών και υπηρεσιών <sup>(3)</sup>	3.5	4.8	0.6	1.1	2.2	0.4	0.8
<b>ΑΚΑΘΑΡΙΣΤΟ ΕΓΧΩΡΙΟ ΠΡΟΪΟΝ σε αγοραίες τιμές</b>	<b>-8.6</b>	<b>-7.3</b>	<b>-4.3</b>	<b>-6.0</b>	<b>-3.6</b>	<b>-1.0</b>	<b>-2.5</b>

Πηγή: Διεύθυνση Εθνικών Λογαριασμών ΕΛΣΤΑΤ.

(1) Προσωρινά στοιχεία.

(2) Μη Κερδοσκοπικά Ιδρύματα που Εξυπηρετούν Νοικοκυριά.

(3) Συμβολή στον ρυθμό μεταβολής του ΑΕΠ.

Table 7. GREECE: GROSS DOMESTIC PRODUCT, QUARTERLY DATA, 2012 - 2015<sup>(1)</sup>

Chain-linked volume. Non-seasonally adjusted data

	2014 Q1	2014 Q2	2014 Q3	2014 Q4	2015 Q1	2015 Q2	2015 Q3
(Year-on-year change %)							
<b>PRODUCTION APPROACH</b>							
Gross value added (at basic prices)	0.2	0.1	1.0	0.1	0.8	1.3	-0.1
Agriculture, hunting and forestry, fishing	5.9	11.6	14.8	-9.6	-0.6	-0.8	-4.7
Industry, including energy and construction	-8.3	-12.0	-11.7	-11.5	-2.5	-5.5	-1.0
Services	0.2	0.7	1.5	0.6	1.5	2.7	0.4
Taxes on products	-3.3	0.6	4.2	1.6	-3.3	1.6	-6.7
Subsidies on products	-22.7	-22.8	-21.8	-21.9	1.6	0.3	-0.5
<b>EXPENDITURE APPROACH</b>							
Final consumption expenditure	0.9	0.7	-1.3	-1.0	1.1	1.6	-0.4
Households and NPISH <sup>(2)</sup>	1.0	0.4	-0.8	1.4	1.3	2.4	-0.6
General Government	0.4	1.9	-3.5	-8.1	0.4	-1.5	0.4
Gross capital formation	-14.1	10.9	24.5	29.8	11.3	-18.5	-40.0
Gross fixed capital formation	-8.3	-9.4	2.0	4.4	13.3	-1.5	-13.6
Domestic demand <sup>(3)</sup>	-2.3	1.3	0.0	2.2	2.6	-0.8	-3.5
Exports of goods and services	6.3	5.5	7.2	11.2	4.3	2.6	-10.0
Imports of goods and services	-0.1	9.7	5.9	15.3	9.6	-3.4	-20.1
External balance of goods and services <sup>(3)</sup>	1.5	-1.3	0.8	-2.0	-2.1	1.9	2.3
<b>GROSS DOMESTIC PRODUCT at market prices</b>	<b>0.0</b>	<b>0.4</b>	<b>1.6</b>	<b>0.6</b>	<b>0.3</b>	<b>1.3</b>	<b>-0.9</b>

Source: National Accounts Division ELSTAT.

(1) Provisional data.

(2) Non-Profit Institutions Serving Households.

(3) Contribution to GDP growth rate.

ΑΕΠ (ετήσια μεταβολή) και Συνιστώσες (συμβολή στη μεταβολή του ΑΕΠ) GDP (y-o-y change) and Components (contribution to GDP change)

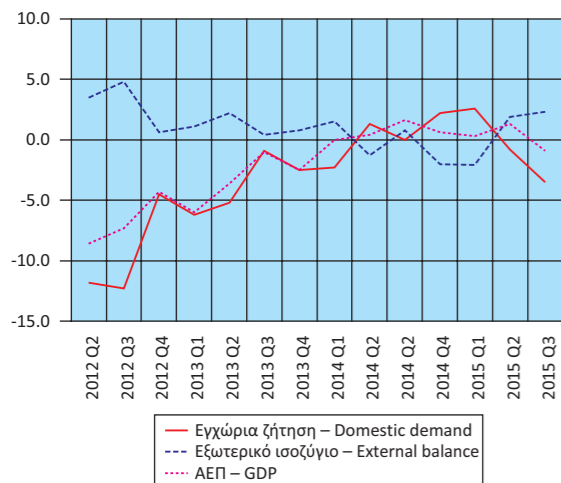

Εγχώρια ζήτηση: Συνιστώσες (ετήσια μεταβολή) Domestic demand: Components (y-o-y change)

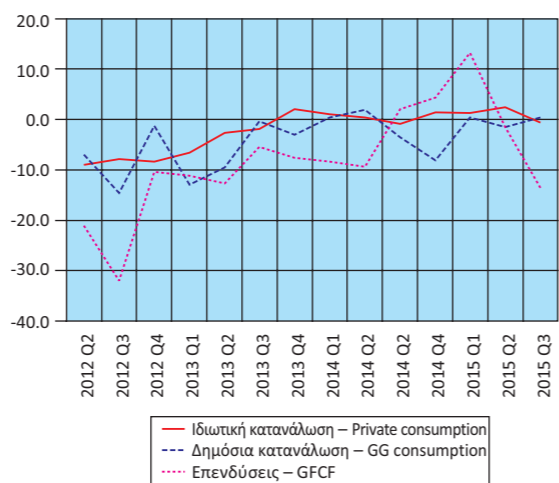

Εξωτερικό ισοζύγιο: Συνιστώσες (ετήσια μεταβολή) External balance: Components (y-o-y change)

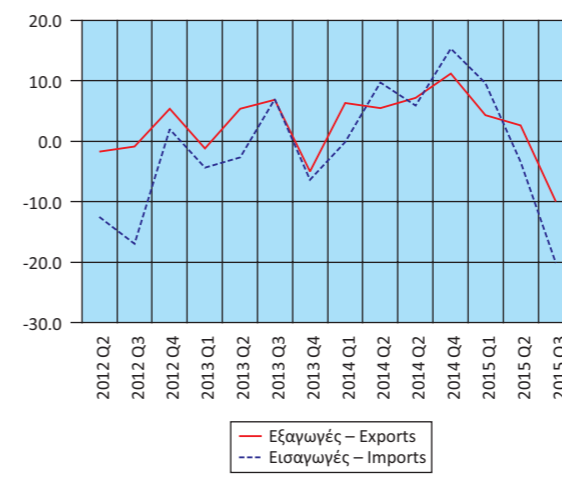

Ακαθάριστη Προστιθέμενη Αξία (ετήσια μεταβολή) Gross Value Added (y-o-y change)

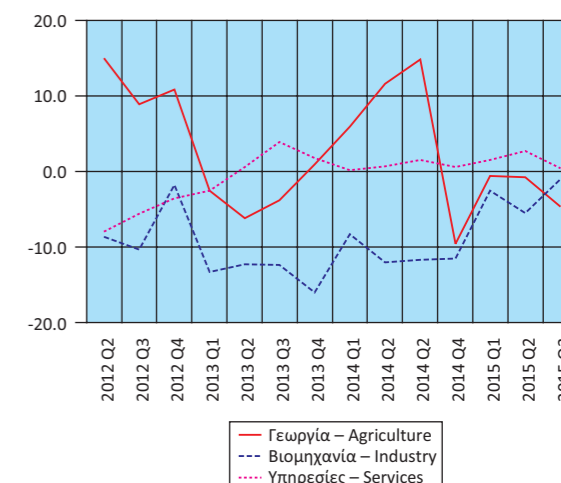

Πίνακας 8. ΕΛΛΑΣ: ΑΠΟΤΑΜΙΕΥΣΗ - ΕΠΕΝΔΥΣΕΙΣ, 2009 - 2014<sup>(1)</sup>

Table 8. GREECE: SAVINGS - INVESTMENT, 2009 - 2014<sup>(1)</sup>

	Σε εκατομμύρια €. Σε τρέχουσες τιμές							In million €. At current prices						
	2009	2010	2011	2012	2013	2014		2009	2010	2011	2012	2013	2014	
ΑΕΠ	237,534	226,031	207,029	191,204	180,389	177,559	GDP							
Ρυθμός αποταμίευσης (Ακαθάριστη αποταμίευση / Ακαθάριστο διαθέσιμο εισόδημα)	0.06	0.06	0.05	0.09	0.09	0.09	Savings ratio (Gross savings / Gross disposable income)							
Ακαθάριστη αποταμίευση / Επενδύσεις <sup>(2)</sup>	0.28	0.33	0.32	0.68	0.77	0.80	Gross savings / Investment <sup>(2)</sup>							
<b>Ισοζύγιο αποταμίευσης - επένδυσης</b>							<b>Savings - investment balance</b>							
Επενδύσεις	49,387	39,698	31,607	24,140	21,686	20,615	Investment							
Ιδιωτικός τομέας (Ip)	35,825	31,366	26,512	19,353	15,578	13,771	Private sector (Ip)							
Γενική Κυβέρνηση (Ig)	13,562	8,332	5,095	4,787	6,108	6,844	General Government (Ig)							
Ακαθάριστη αποταμίευση	13,838	12,904	9,966	16,385	16,685	16,461	Gross savings							
Ιδιωτικός τομέας (Sp)	37,535	31,468	27,625	25,028	17,238	17,948	Private sector (Sp)							
Γενική Κυβέρνηση (Sg)	-23,697	-18,564	-17,659	-8,643	-553	-1,486	General Government (Sg)							
Χρήση εξωτερικής αποταμίευσης (Sp-Ip)+(Sg-Ig) <sup>(3)</sup>	-35,549	-26,794	-21,641	-7,755	-5,001	-4,154	Use of foreign savings (Sp-Ip)+(Sg-Ig) <sup>(3)</sup>							
Ιδιωτικός τομέας (Sp-Ip)	1,710	102	1,113	5,675	1,660	4,176	Private sector (Sp-Ip)							
Γενική Κυβέρνηση (Sg-Ig) <sup>(4)</sup>	-37,259	-26,896	-22,754	-13,430	-6,661	-8,330	General Government (Sg-Ig) <sup>(4)</sup>							
	(% του ΑΕΠ)							(% of GDP)						
ΑΕΠ	100.0	100.0	100.0	100.0	100.0	100.0	GDP							
Επενδύσεις							Investment							
Ιδιωτικός τομέας (Ip)	20.8	17.6	15.3	12.6	12.0	11.6	Private sector (Ip)							
Γενική Κυβέρνηση (Ig)	15.1	13.9	12.8	10.1	8.6	7.8	General Government (Ig)							
	5.7	3.7	2.5	2.5	3.4	3.9								
Ακαθάριστη αποταμίευση							Gross savings							
Ιδιωτικός τομέας (Sp)	5.8	5.7	4.8	8.6	9.2	9.3	Private sector (Sp)							
Γενική Κυβέρνηση (Sg)	15.8	13.9	13.3	13.1	9.6	10.1	General Government (Sg)							
	-10.0	-8.2	-8.5	-4.5	-0.3	-0.8								
Χρήση εξωτερικής αποταμίευσης (Sp-Ip)+(Sg-Ig) <sup>(3)</sup>	-15.0	-11.9	-10.5	-4.1	-2.8	-2.3	Use of foreign savings (Sp-Ip)+(Sg-Ig) <sup>(3)</sup>							
Ιδιωτικός τομέας (Sp-Ip)	0.7	0.0	0.5	3.0	0.9	2.4	Private sector (Sp-Ip)							
Γενική Κυβέρνηση (Sg-Ig) <sup>(4)</sup>	-15.7	-11.9	-11.0	-7.0	-3.7	-4.7	General Government (Sg-Ig) <sup>(4)</sup>							

Πηγή: Διεύθυνση Εθνικών Λογαριασμών ΕΛΣΤΑΤ.

(1) 2011-2014: Προσωρινά στοιχεία.

(2) Επενδύσεις: Ακαθάριστος σχηματισμός παγίου κεφαλαίου.

(3) = - [Ισοζύγιο τρεχουσών συναλλαγών της Αλλοδαπής]. Εθνολογιστική έννοια παρόμοια με το ισοζύγιο τρεχουσών συναλλαγών του Ισοζυγίου Πληρωμών.

(4) = Ισοζύγιο Γενικής Κυβέρνησης μείον καθαρές κεφαλαιακές μεταβιβάσεις (εισπραττόμενες μείον πληρωνόμενες) συν καθαρές αγορές μη χρηματοπιστωτικών μη παραχθέντων περιουσιακών στοιχείων.

Source: National Accounts Division ELSTAT.

(1) 2011-2014: Provisional data.

(2) Investments: Gross fixed capital formation.

(3) = - [Current external balance of the Rest of the World]. National accounts concept similar to the current account balance of the BoP.

(4) = General Government overall balance minus net capital transfers (receivable minus payable) plus acquisitions less disposals of non-financial non-produced assets.

Ρυθμός αποταμίευσης  
Savings ratio

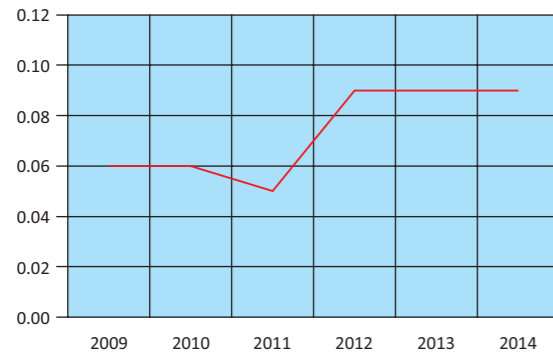

Χρήση εξωτερικής αποταμίευσης ως ποσοστό του ΑΕΠ  
Use of foreign savings as percentage of GDP

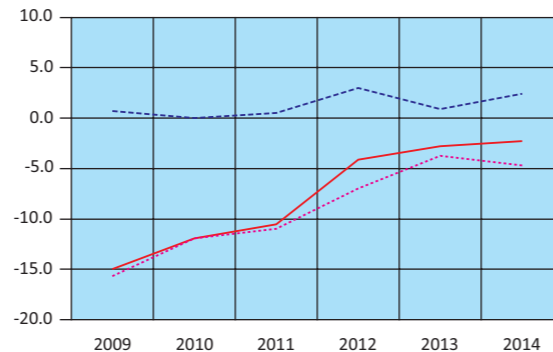

— Χρήση εξωτερικής αποταμίευσης – Use of foreign savings  
- - - Ιδιωτικός τομέας – Private sector  
... Γενική Κυβέρνηση – General Government

Πίνακας 9. ΕΛΛΑΣ: ΕΘΝΙΚΟΙ ΛΟΓΑΡΙΑΣΜΟΙ - ΜΙΣΘΟΙ, ΠΑΡΑΓΩΓΙΚΟΤΗΤΑ ΚΑΙ ΚΟΣΤΟΣ ΕΡΓΑΣΙΑΣ, 2009 - 2014<sup>(1)</sup>

Table 9. GREECE: NATIONAL ACCOUNTS - WAGES, PRODUCTIVITY AND LABOUR COST, 2009 - 2014<sup>(1)</sup>

	Ετήσια μεταβολή (%)							Year-on-year change (%)						
	2009	2010	2011	2012	2013	2014		2009	2010	2011	2012	2013	2014	
Αμοιβές εξαρτημένης εργασίας ανά μισθωτό <sup>(2)</sup>	3.1	-2.0	-3.8	-3.0	-7.0	-2.1	Compensation per employee <sup>(2)</sup>							
Παραγωγικότητα εργασίας	-0.1	-3.5	-2.2	-0.8	-1.8	-2.1	Labour productivity							
Μοναδιαίο κόστος εργασίας <sup>(3)</sup>	7.1	1.0	-1.4	-2.0	-7.4	-2.6	Unit labour cost <sup>(3)</sup>							
Αποπληθωριστής ΑΕΠ	2.6	0.7	0.8	-0.4	-2.5	-2.2	GDP deflator							
Πηγή: Διεύθυνση Εθνικών Λογαριασμών ΕΛΣΤΑΤ.							Source: National Accounts Division ELSTAT.							
(1) 2011 - 2014: Προσωρινά στοιχεία.							(1) 2011 - 2014: Provisional data.							
(2) Περιλαμβάνονται όλοι οι κλάδοι οικονομικής δραστηριότητας.							(2) All branches of economic activity are included.							
(3) Το μοναδιαίο κόστος εργασίας (ULC) μετρά το μέσο κόστος εργασίας ανά μονάδα προϊόντος και υπολογίζεται ως ποσοστό της αμοιβής της εργασίας επί του πραγματικού ΑΕΠ.							(3) Unit labour cost (ULC) measures the average cost of labour per unit of output and is calculated as the ratio of labour compensation to real GDP.							

Πίνακας 10. ΕΛΛΑΣ: ΕΘΝΙΚΟΙ ΛΟΓΑΡΙΑΣΜΟΙ - ΜΙΣΘΟΙ, ΠΑΡΑΓΩΓΙΚΟΤΗΤΑ ΚΑΙ ΚΟΣΤΟΣ ΕΡΓΑΣΙΑΣ, ΤΡΙΜΗΝΙΑΙΑ ΣΤΟΙΧΕΙΑ, 2013 - 2015<sup>(1)</sup>

Table 10. GREECE: NATIONAL ACCOUNTS - WAGES, PRODUCTIVITY AND LABOUR COST, QUARTERLY DATA, 2013 - 2015<sup>(1)</sup>

	Μη εποχικά διορθωμένα στοιχεία									Non-seasonally adjusted data							
	2013 Q4	2014 Q1	2014 Q2	2014 Q3	2014 Q4	2015 Q1	2015 Q2	2015 Q3		2013 Q4	2014 Q1	2014 Q2	2014 Q3	2014 Q4	2015 Q1	2015 Q2	2015 Q3
(Ετήσια μεταβολή %)- Αμοιβές εξαρτημένης εργασίας ανά μισθωτό <sup>(2)</sup>	-10.9	-2.0	-5.0	-2.1	0.8	-0.9	-5.0	-5.1	Compensation per employee <sup>(2)</sup>								
Παραγωγικότητα εργασίας	-4.3	-2.0	-2.8	-1.2	-2.6	-1.0	-2.4	-3.3	Labour productivity								
Μοναδιαίο κόστος εργασίας <sup>(3)</sup>	-10.6	-3.1	-5.8	-2.8	1.5	-0.7	-3.9	-2.4	Unit labour cost <sup>(3)</sup>								
Αποπληθωριστής ΑΕΠ	-4.1	-4.0	-3.6	-0.6	-0.8	-0.4	-0.9	-1.4	GDP deflator								

Πηγή: Διεύθυνση Εθνικών Λογαριασμών ΕΛΣΤΑΤ.

(1) Προσωρινά στοιχεία.

(2) Περιλαμβάνονται όλοι οι κλάδοι οικονομικής δραστηριότητας.

(3) Το μοναδιαίο κόστος εργασίας (ULC) μετρά το μέσο κόστος εργασίας ανά μονάδα προϊόντος και υπολογίζεται ως ποσοστό της αμοιβής της εργασίας επί του πραγματικού ΑΕΠ.

Source: National Accounts Division ELSTAT.

(1) Provisional data.

(2) All branches of economic activity are included.

(3) Unit labour cost (ULC) measures the average cost of labour per unit of output and is calculated as the ratio of labour compensation to real GDP.

Εθνικοί Λογαριασμοί: Μισθοί, παραγωγικότητα και κόστος εργασίας (ετήσια μεταβολή)  
National Accounts: Wages, productivity and labour cost (y-o-y change)

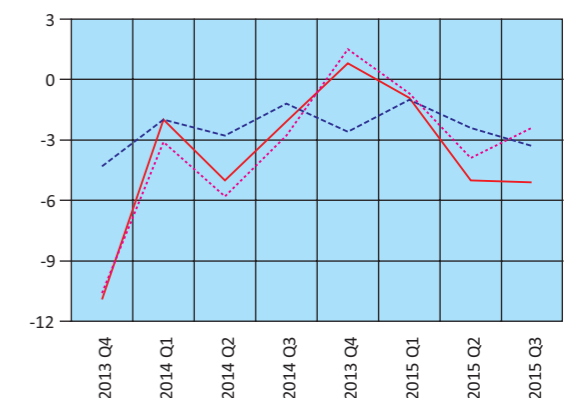
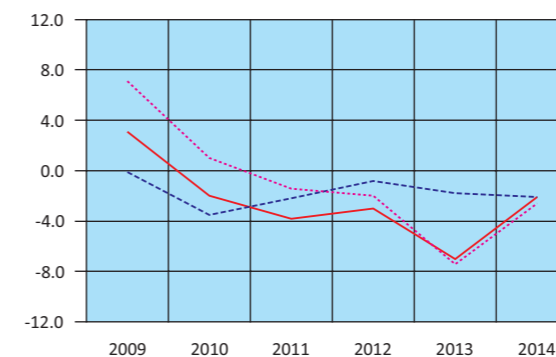

— Αμοιβές εξαρτημένης εργασίας ανά μισθωτό – Compensation per employee  
- - - Παραγωγικότητα εργασίας – Labour productivity  
... Μοναδιαίο κόστος εργασίας – Unit labour cost

Πίνακας 11. ΕΛΛΑΣ: ΚΥΡΙΑ ΜΕΓΕΘΗ ΓΕΝΙΚΗΣ ΚΥΒΕΡΝΗΣΗΣ, 2006 - 2014<sup>(1)</sup>

Σε εκατομμύρια €

	2006 <sup>(2)</sup>	2007	2008	2009	2010
Έσοδα	85,338	93,921	98,351	92,422	93,253
Φόροι στην παραγωγή και στις εισαγωγές, εισπραττόμενοι	26,688	29,241	30,413	27,826	28,454
Φόροι στο εισόδημα, εισπραττόμενοι	18,009	19,199	19,640	20,292	18,682
Κοινωνικές εισφορές, εισπραττόμενες	25,891	28,892	30,641	29,344	29,700
Λοιπά τρέχοντα έσοδα	9,444	10,898	12,379	11,723	11,701
Κεφαλαιακές μεταβιβάσεις, εισπραττόμενες	5,306	5,691	5,278	3,237	4,716
Συνολικές δαπάνες	98,292	109,528	122,957	128,412	118,586
Πρωτογενείς δαπάνες	88,669	99,059	111,304	116,440	105,347
Αμοιβές εξαρτημένης εργασίας, πληρωνόμενες	23,988	25,777	28,001	31,013	28,020
Κοινωνικές παροχές	35,966	39,996	45,772	48,987	47,378
Προϊόντα και υπηρεσίες	13,629	15,639	14,973	15,821	13,742
Επιδότησεις, πληρωνόμενες	80	195	99	234	343
Λοιπές τρέχουσες μεταβιβάσεις, πληρωνόμενες	3,723	4,155	4,908	4,754	4,403
Κεφαλαιακές μεταβιβάσεις, πληρωνόμενες	11,283	13,297	17,551	15,631	11,461
Τόκοι, πληρωνόμενοι	9,623	10,469	11,653	11,972	13,239
Πρωτογενές ισοζύγιο (χωρίς τόκους) <sup>(3)</sup>	-3,331	-5,138	-12,953	-24,018	-12,094
Ισοζύγιο Γενικής Κυβέρνησης	-12,954	-15,607	-24,606	-35,990	-25,333
Χρέος Γενικής Κυβέρνησης, κατά Μάαστριχτ <sup>(4)</sup>	225,551	239,857	264,659	300,876	330,372
Στοιχείο προς υπόμνηση: Υποστήριξη των χρηματοπιστωτικών ιδρυμάτων <sup>(6)(7)</sup> (όταν οι δαπάνες υπερβαίνουν τα έσοδα το πρό- σημο είναι αρνητικό)				373	960
	<i>(Ως ποσοστό του ΑΕΠ)<sup>(8)</sup></i>				
Έσοδα	39.2	40.4	40.6	38.9	41.3
Φόροι στην παραγωγή και στις εισαγωγές, εισπραττόμενοι	12.2	12.6	12.6	11.7	12.6
Φόροι στο εισόδημα, εισπραττόμενοι	8.3	8.3	8.1	8.5	8.3
Κοινωνικές εισφορές, εισπραττόμενες	11.9	12.4	12.7	12.4	13.1
Λοιπά τρέχοντα έσοδα	4.3	4.7	5.1	4.9	5.2
Κεφαλαιακές μεταβιβάσεις, εισπραττόμενες	2.4	2.4	2.2	1.4	2.1
Συνολικές δαπάνες	45.1	47.1	50.8	54.1	52.5
Πρωτογενείς δαπάνες	40.7	42.6	46.0	49.0	46.6
Αμοιβές εξαρτημένης εργασίας, πληρωνόμενες	11.0	11.1	11.6	13.1	12.4
Κοινωνικές παροχές	16.5	17.2	18.9	20.6	21.0
Προϊόντα και υπηρεσίες	6.3	6.7	6.2	6.7	6.1
Επιδότησεις, πληρωνόμενες	0.0	0.1	0.0	0.1	0.2
Λοιπές τρέχουσες μεταβιβάσεις, πληρωνόμενες	1.7	1.8	2.0	2.0	1.9
Κεφαλαιακές μεταβιβάσεις, πληρωνόμενες	5.2	5.7	7.3	6.6	5.1
Τόκοι, πληρωνόμενοι	4.4	4.5	4.8	5.0	5.9
Πρωτογενές ισοζύγιο (χωρίς τόκους) <sup>(3)</sup>	-1.5	-2.2	-5.4	-10.1	-5.4
Ισοζύγιο Γενικής Κυβέρνησης	-5.9	-6.7	-10.2	-15.2	-11.2
Χρέος Γενικής Κυβέρνησης, κατά Μάαστριχτ <sup>(4)</sup>	103.5	103.1	109.4	126.7	146.2
Στοιχείο προς υπόμνηση: Υποστήριξη των χρηματοπιστωτικών ιδρυμάτων <sup>(6)(7)</sup> (όταν οι δαπάνες υπερβαίνουν τα έσοδα το πρό- σημο είναι αρνητικό)				0.2	0.4
ΑΕΠ σε αγοραίες τιμές (σε εκατομμύρια €)	217,862	232,695	241,990	237,534	226,031

Πηγή: Διεύθυνση Εθνικών Λογαριασμών ΕΛΣΤΑΤ.

(1) 2006 - 2014: Προσωρινά στοιχεία.

(2) Από το έτος 2006 στο έλλειμμα και στο χρέος περιλαμβάνονται οι Δημόσιες Επιχειρήσεις που έχουν αναταξινομηθεί στον τομέα της Γενικής Κυβέρνησης.

(3) Το πρωτογενές ισοζύγιο Γενικής Κυβέρνησης ορίζεται εδώ ως το ισοζύγιο Γενικής Κυβέρνησης (σύμφωνα με το ΕΣΟΛ 2010) μείον τα έξοδα τόκων των φορέων Γενικής Κυβέρνησης σε άλλους τομείς. Σε αυτή τη μέτρηση του πρωτογενούς ισοζυγίου περιλαμβάνεται η επίπτωση υποστήριξης των χρηματοπιστωτικών ιδρυμάτων. Η μέτρηση αυτή του πρωτογενούς ισοζυγίου διαφέρει από τον ορισμό του πρωτογενούς ισοζυγίου Γενικής Κυβέρνησης ο οποίος χρησιμοποιείται στο πλαίσιο του Προγράμματος Οικονομικής Προσαρμογής για την Ελλάδα.

(4) Το χρέος όπως ορίζεται από τη Συνθήκη του Μάαστριχτ.

(5) Περιλαμβάνει μείωση του χρέους στο πλαίσιο του προγράμματος ανταλλαγής ομολόγων (PSI).

(6) Για τα έτη 2009, 2010, 2011 και 2014 η υποστήριξη των χρηματοπιστωτικών ιδρυμάτων είχε θετική επίπτωση στο ισοζύγιο της Γενικής Κυβέρνησης. Αυτό οφείλεται στο ότι οι δεδουλευμένες αμοιβές που προκύπτουν από τις εγγυήσεις του διατραπεζικού δανεισμού και του συστήματος ομολογιακών δανειών, καθώς και τα έσοδα από τις προνομιούχες μετοχές των τραπεζών, ήταν υψηλότερα από τις δεδουλευμένες δαπάνες. Για τα υπόλοιπα έτη η δαπάνη της υποστήριξης ήταν μεγαλύτερη από τα έσοδα.

(7) Η υποστήριξη των χρηματοπιστωτικών ιδρυμάτων περιλαμβάνει τις συνεχιζόμενες δαπάνες και έσοδα που σχετίζονται με τις παρεμβάσεις από το 2008, επιπρόσθετα, στις νέες δαπάνες και έσοδα που ανέκυψαν τα έτη 2011 έως 2013 για την εξυγίανση των τραπεζών και την ανακεφαλαιοποίηση των τεσσάρων συστημικών τραπεζών.

(8) 2006 - 2014: Αναθεωρημένα στοιχεία ΑΕΠ.

Table 11. GREECE: MAIN AGGREGATES OF GENERAL GOVERNMENT, 2006 - 2014<sup>(1)</sup>

In million €

	2011	2012 <sup>(5)</sup>	2013	2014	
	91,077	88,613	87,166	82,320	Revenue
	27,971	25,865	25,443	27,772	Taxes on production and imports, receivable
	19,102	20,680	18,934	17,227	Taxes on income and property, receivable
	27,272	26,418	24,326	23,847	Social contributions
	11,427	10,671	12,130	9,364	Other
	5,305	4,979	6,333	4,110	Capital transfers, receivable
	112,282	105,468	109,617	88,666	Total expenditure
	97,215	95,725	102,341	81,677	Primary expenditure
	25,962	24,160	21,821	21,525	Compensation of employees, payable
	47,529	44,387	38,702	38,417	Social benefits
	10,075	9,688	8,483	8,105	Goods and services
	1,342	1,294	1,951	1,643	Subsidies, payable
	3,362	2,910	3,208	3,545	Other current transfers, payable
	8,945	13,286	28,176	8,442	Capital transfers, payable
	15,067	9,743	7,276	6,989	Interest payments
	-6,138	-7,112	-15,175	643	Primary balance (excluding interest) <sup>(3)</sup>
	-21,205	-16,855	-22,451	-6,346	Overall balance
	356,003	304,814	319,215	317,117	Gross debt (Maastricht) <sup>(4)</sup>
	633	-5,267	-19,171	132	Memorandum Item: Support to financial institutions <sup>(6)(7)</sup> (sign is negative when expenditures exceed revenues)
	<i>(As percentage of GDP)<sup>(8)</sup></i>				
	44.0	46.3	48.3	46.4	Revenue
	13.5	13.5	14.1	15.6	Taxes on production and imports, receivable
	9.2	10.8	10.5	9.7	Taxes on income and property, receivable
	13.2	13.8	13.5	13.4	Social contributions
	5.5	5.6	6.7	5.3	Other
	2.6	2.6	3.5	2.3	Capital transfers, receivable
	54.2	55.2	60.8	49.9	Total expenditure
	47.0	50.1	56.7	46.0	Primary expenditure
	12.5	12.6	12.1	12.1	Compensation of employees, payable
	23.0	23.2	21.5	21.6	Social benefits
	4.9	5.1	4.7	4.6	Goods and services
	0.6	0.7	1.1	0.9	Subsidies, payable
	1.6	1.5	1.8	2.0	Other current transfers, payable
	4.3	6.9	15.6	4.8	Capital transfers, payable
	7.3	5.1	4.0	3.9	Interest payments
	-3.0	-3.7	-8.4	0.4	Primary balance (excluding interest) <sup>(3)</sup>
	-10.2	-8.8	-12.4	-3.6	Overall balance
	172.0	159.4	177.0	178.6	Gross debt (Maastricht) <sup>(4)</sup>
	0.3	-2.8	-10.6	0.1	Memorandum Item: Support to financial institutions <sup>(6)(7)</sup> (sign is negative when expenditures exceed revenues)
	207,029	191,204	180,389	177,559	GDP at market prices (in million €)

Source: National Accounts Division ELSTAT.

(1) 2006 - 2014: Provisional data.

(2) From 2006 onwards, the deficit and debt figures reflect also data of the Public Corporations that have been reclassified into the General Government sector.

(3) General Government primary balance is defined here as General Government balance (according to ESA 2010) minus interest expenditure of General Government entities to other sectors. The effect of support to financial institutions is included in this measure of the primary balance. The measure of the primary balance presented here differs from the definition of primary balance used under the Economic Adjustment Program for Greece.

(4) Debt as defined in the Maastricht Treaty.

(5) Includes debt reduction under the private sector involvement (PSI) initiative.

(6) For the years 2009, 2010, 2011 and 2014, the impact of the support to financial institutions has been positive for the General Government balance. This is due to the fees accruing on the inter-bank lending guarantees and the bond loan scheme and the revenues from bank preference shares, being greater than the expenditures accrued. For the remaining years, the expenditures of the support were larger than the related revenues.

(7) The support to the financial institutions includes the on-going revenues and expenditures associated with interventions starting from 2008, in addition to new revenues and expenditures that arose during the years 2011 to 2013 for the banks' resolution and the recapitalisation of the four core banks.

(8) 2006 - 2014: Revised GDP data.

Κύρια μεγέθη Γενικής Κυβέρνησης ως ποσοστό του ΑΕΠ  
Main aggregates of General Government as percentage of GDP

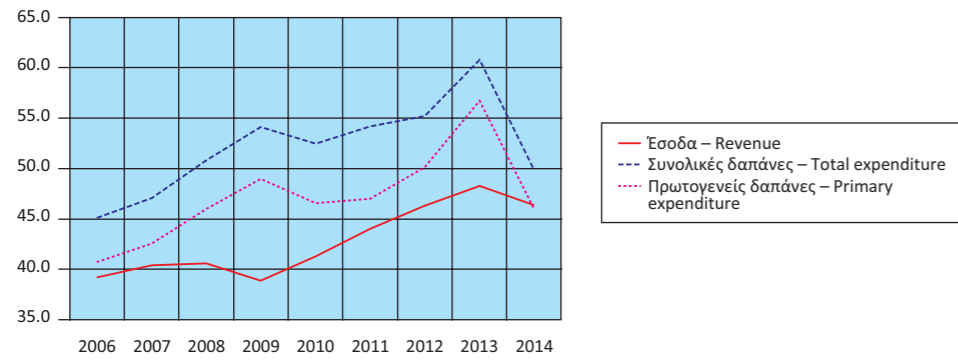

Έσοδα Γενικής Κυβέρνησης ως ποσοστό του ΑΕΠ  
Revenue of General Government as percentage of GDP

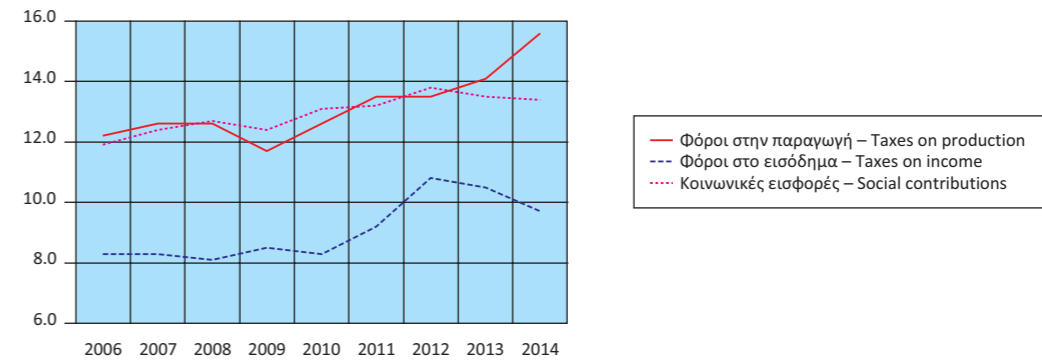

Έσοδα Γενικής Κυβέρνησης (σε δις. €)  
Revenue of General Government (in bil. €)

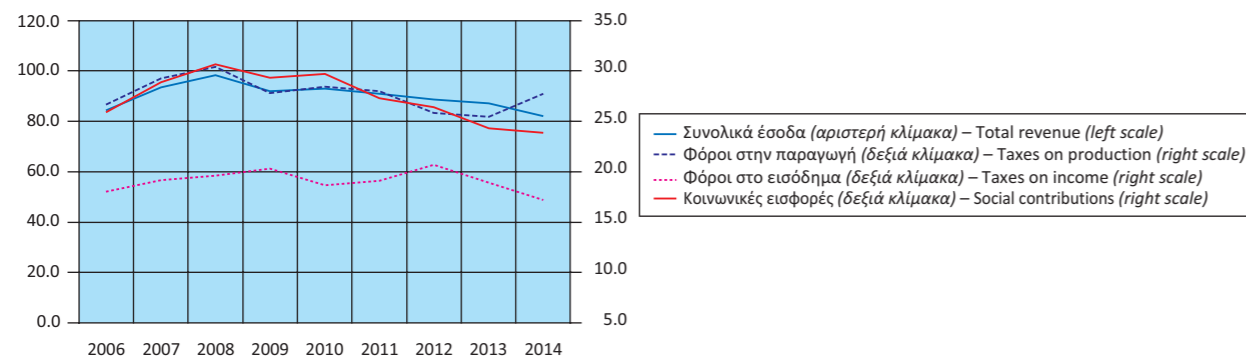

Έξοδα Γενικής Κυβέρνησης ως ποσοστό του ΑΕΠ  
Expenditure of General Government as percentage of GDP

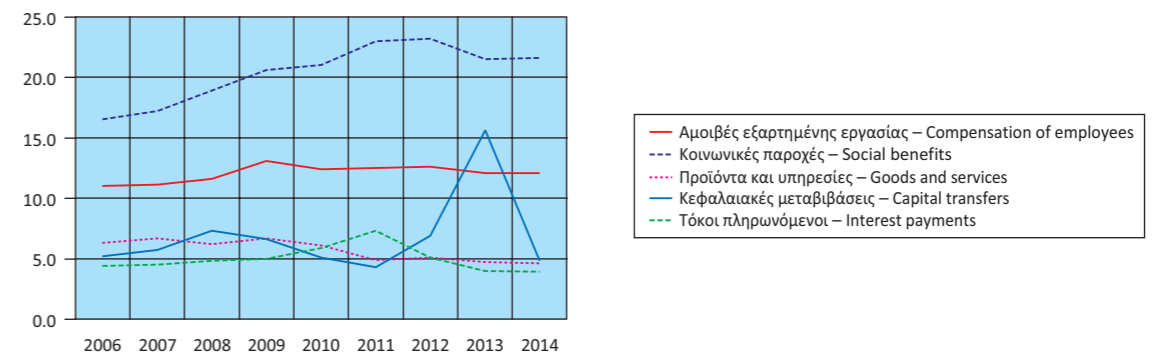

Έξοδα Γενικής Κυβέρνησης (σε δις. €)  
Expenditure of General Government (in bil. €)

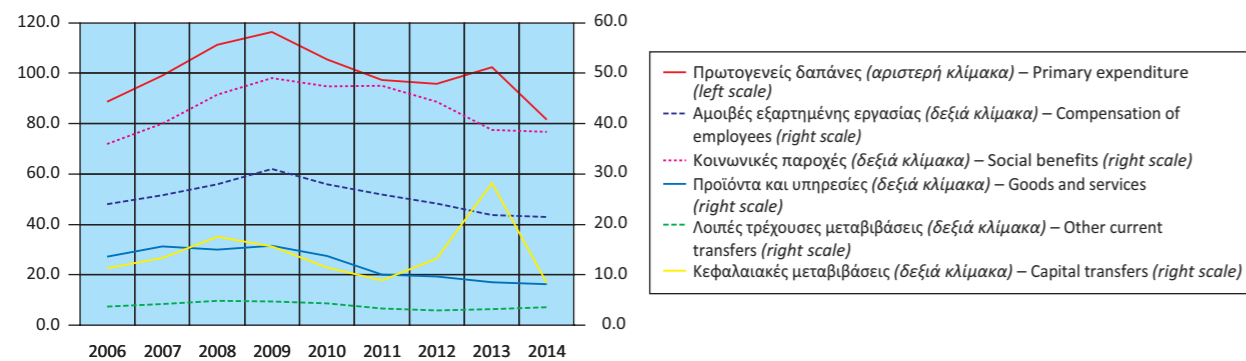

Πρωτογενές ισοζύγιο και ισοζύγιο Γενικής Κυβέρνησης  
ως ποσοστό του ΑΕΠ  
Primary balance and overall balance  
of General Government as percentage of GDP

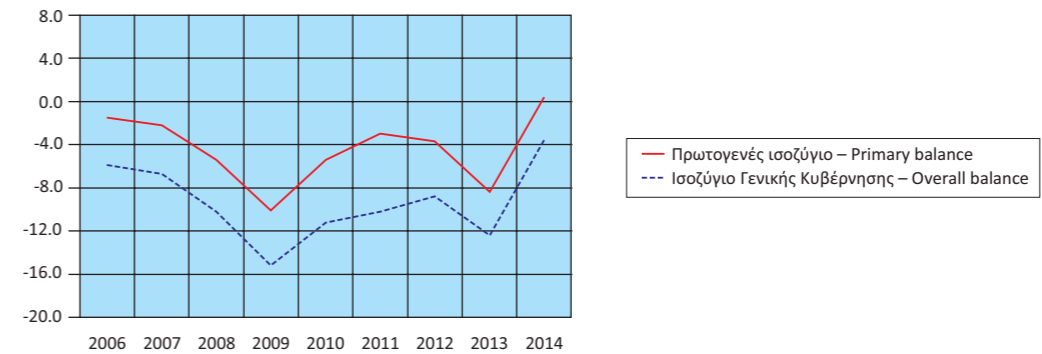



**Πίνακας 12. ΕΛΛΑΣ: ΚΥΡΙΑ ΜΕΓΕΘΗ ΓΕΝΙΚΗΣ ΚΥΒΕΡΝΗΣΗΣ, ΤΡΙΜΗΝΙΑΙΑ ΣΤΟΙΧΕΙΑ, 2012 - 2015<sup>(1)</sup>**

Σε εκατομμύρια €. Μη εποχικά διορθωμένα στοιχεία

	2012 Q3	2012 Q4	2013 Q1	2013 Q2	2013 Q3	2013 Q4
Έσοδα	22,075	25,506	17,624	20,001	24,308	25,233
Φόροι στην παραγωγή και στις εισαγωγές, εισπραττόμενοι	6,658	7,134	5,914	5,970	6,634	6,925
Φόροι στο εισόδημα, εισπραττόμενοι	5,260	6,360	3,242	4,379	5,382	5,931
Κοινωνικές εισφορές, εισπραττόμενες	6,875	6,089	6,175	6,024	6,091	6,036
Λοιπά τρέχοντα έσοδα	2,385	3,132	2,043	3,466	3,380	3,241
Κεφαλαιακές μεταβιβάσεις, εισπραττόμενες	897	2,791	250	162	2,821	3,100
Συνολικές δαπάνες	28,184	28,565	23,692	33,802	25,905	26,218
Πρωτογενείς δαπάνες	26,200	26,538	21,868	31,893	24,125	24,455
Αμοιβές εξαρτημένης εργασίας, πληρωνόμενες	5,961	6,485	5,419	5,646	5,265	5,491
Κοινωνικές παροχές	10,437	11,946	9,334	9,745	9,463	10,160
Προϊόντα και υπηρεσίες	1,982	3,578	1,320	2,041	2,036	3,086
Επιδότησεις, πληρωνόμενες	301	410	358	607	486	500
Λοιπές τρέχουσες μεταβιβάσεις, πληρωνόμενες	689	495	1,106	737	743	622
Κεφαλαιακές μεταβιβάσεις, πληρωνόμενες	6,830	3,624	4,331	13,117	6,132	4,596
Τόκοι, πληρωνόμενοι	1,984	2,027	1,824	1,909	1,780	1,763
Πρωτογενές ισοζύγιο (χωρίς τόκους) <sup>(2)</sup>	-4,125	-1,032	-4,244	-11,892	183	778
Ισοζύγιο Γενικής Κυβέρνησης	-6,109	-3,059	-6,068	-13,801	-1,597	-985
Χρέος Γενικής Κυβέρνησης, κατά Μάαστριχτ <sup>(3)</sup>	300,933	304,814	306,428	317,401	317,737	319,215
Στοιχείο προς υπόμνηση: Υποστήριξη των χρηματοπιστωτικών ιδρυμάτων <sup>(4)</sup> (όταν οι δαπάνες υπερβαίνουν τα έσοδα το πρό- σημο είναι αρνητικό)	-5,203	-89	-3,643	-11,050	-4,326	-152
<i>(Ως ποσοστό των εσόδων)</i>						
Φόροι στην παραγωγή και στις εισαγωγές, εισπραττόμενοι	30.2	28.0	33.6	29.8	27.3	27.4
Φόροι στο εισόδημα, εισπραττόμενοι	23.8	24.9	18.4	21.9	22.1	23.5
Κοινωνικές εισφορές, εισπραττόμενες	31.1	23.9	35.0	30.1	25.1	23.9
Λοιπά τρέχοντα έσοδα	10.8	12.3	11.6	17.3	13.9	12.8
Κεφαλαιακές μεταβιβάσεις, εισπραττόμενες	4.1	10.9	1.4	0.8	11.6	12.3
<i>(Ως ποσοστό των συνολικών δαπανών)</i>						
Πρωτογενείς δαπάνες	93.0	92.9	92.3	94.4	93.1	93.3
Αμοιβές εξαρτημένης εργασίας, πληρωνόμενες	21.2	22.7	22.9	16.7	20.3	20.9
Κοινωνικές παροχές	37.0	41.8	39.4	28.8	36.5	38.8
Προϊόντα και υπηρεσίες	7.0	12.5	5.6	6.0	7.9	11.8
Επιδότησεις, πληρωνόμενες	1.1	1.4	1.5	1.8	1.9	1.9
Λοιπές τρέχουσες μεταβιβάσεις, πληρωνόμενες	2.4	1.7	4.7	2.2	2.9	2.4
Κεφαλαιακές μεταβιβάσεις, πληρωνόμενες	24.2	12.7	18.3	38.8	23.7	17.5
Τόκοι, πληρωνόμενοι	7.0	7.1	7.7	5.6	6.9	6.7
<i>Ετήσια ποσοστιαία μεταβολή</i>						
Έσοδα	-0.4	-8.1	-9.1	-7.6	10.1	-1.1
Φόροι στην παραγωγή και στις εισαγωγές, εισπραττόμενοι	-8.3	-10.4	-0.3	-2.8	-0.4	-2.9
Φόροι στο εισόδημα, εισπραττόμενοι	9.8	0.9	-8.6	-20.6	2.3	-6.7
Κοινωνικές εισφορές, εισπραττόμενες	4.2	-10.8	-9.0	-9.6	-11.4	-0.9
Λοιπά τρέχοντα έσοδα	-12.8	-15.3	-3.4	14.1	41.7	3.5
Κεφαλαιακές μεταβιβάσεις, εισπραττόμενες	14.9	-6.3	-75.3	-41.9	214.5	11.1
Συνολικές δαπάνες	2.1	-10.8	1.8	32.8	-8.1	-8.2
Πρωτογενείς δαπάνες	10.0	-6.4	10.2	37.8	-7.9	-7.8
Αμοιβές εξαρτημένης εργασίας, πληρωνόμενες	-7.5	-8.8	-4.0	-6.9	-11.7	-15.3
Κοινωνικές παροχές	-11.5	-3.6	-13.1	-13.4	-9.3	-15.0
Προϊόντα και υπηρεσίες	-23.1	-6.3	-20.5	-17.3	2.7	-13.8
Επιδότησεις, πληρωνόμενες	-15.7	-18.5	27.0	101.7	61.5	22.0
Λοιπές τρέχουσες μεταβιβάσεις, πληρωνόμενες	-16.5	1.2	32.9	-17.6	7.8	25.7
Κεφαλαιακές μεταβιβάσεις, πληρωνόμενες	274.7	-10.2	539.7	508.7	-10.2	26.8
Τόκοι, πληρωνόμενοι	-47.6	-44.8	-46.8	-17.0	-10.3	-13.0
Πρωτογενές ισοζύγιο (χωρίς τόκους) <sup>(2)</sup>	148.0	78.9	847.3	689.1	-104.4	-175.4
Ισοζύγιο Γενικής Κυβέρνησης	12.2	-28.1	56.4	262.4	-73.9	-67.8

Πηγή: Διεύθυνση Εθνικών Λογαριασμών ΕΛΣΤΑΤ.

(1) Προσωρινά στοιχεία.

(2) Το πρωτογενές ισοζύγιο Γενικής Κυβέρνησης ορίζεται εδώ ως το ισοζύγιο Γενικής Κυβέρνησης (σύμφωνα με το ΕΣΟΛ 2010) μείον τα έξοδα τόκων των φορέων Γενικής Κυβέρνησης σε άλλους τομείς. Σε αυτή τη μέτρηση του πρωτογενούς ισοζυγίου περιλαμβάνεται η επίπτωση υποστήριξης των χρηματοπιστωτικών ιδρυμάτων. Η μέτρηση αυτή του πρωτογενούς ισοζυγίου διαφέρει από τον ορισμό του πρωτογενούς ισοζυγίου Γενικής Κυβέρνησης, ο οποίος χρησιμοποιείται στο πλαίσιο του Προγράμματος Οικονομικής Προσαρμογής για την Ελλάδα.

(3) Το χρέος όπως ορίζεται από τη Συνθήκη του Μάαστριχτ.

(4) Για το δεύτερο τρίμηνο του 2012, τα τέσσερα τρίμηνα του 2014 και το πρώτο τρίμηνο του 2015, η υποστήριξη των χρηματοπιστωτικών ιδρυμάτων είχε θετική επίπτωση στο ισοζύγιο της Γενικής Κυβέρνησης. Αυτό οφείλεται στο ότι οι δεδουλευμένες αμοιβές που προκύπτουν από τις εγγυήσεις του διατραπεζικού δανεισμού και του συστήματος ομολογιακών δανείων, καθώς και τα έσοδα από τις προνομιούχες μετοχές των τραπεζών, ήταν υψηλότερα από τις δεδουλευμένες δαπάνες. Για τα υπόλοιπα τρίμηνα η δαπάνη της υποστήριξης ήταν μεγαλύτερη από τα έσοδα.

**Table 12. GREECE: MAIN AGGREGATES OF GENERAL GOVERNMENT, QUARTERLY DATA, 2012 - 2015<sup>(1)</sup>**

In million €. Non-seasonally adjusted data

	2014 Q1	2014 Q2	2014Q3	2014 Q4	2015 Q1	2015 Q2	
Revenue	17,992	21,396	20,977	21,955	17,595	20,210	Revenue
Taxes on production and imports, receivable	6,150	6,380	7,632	7,610	6,149	6,698	Taxes on production and imports, receivable
Taxes on income and property, receivable	3,878	4,912	4,417	4,020	3,255	5,287	Taxes on income and property, receivable
Social contributions	6,009	5,956	5,897	5,985	5,719	5,641	Social contributions
Other	1,969	2,624	2,432	2,339	1,964	2,053	Other
Capital transfers, receivable	-14	1,524	599	2,001	508	531	Capital transfers, receivable
Total expenditure	20,072	21,974	21,457	25,163	20,937	21,305	Total expenditure
Primary expenditure	18,290	20,125	19,750	23,512	19,236	19,575	Primary expenditure
Compensation of employees, payable	5,124	5,265	5,250	5,853	5,236	5,304	Compensation of employees, payable
Social benefits	9,218	9,571	9,662	9,966	9,513	9,688	Social benefits
Goods and services	1,475	2,007	2,002	2,621	1,443	1,696	Goods and services
Subsidies, payable	400	494	405	344	274	439	Subsidies, payable
Other current transfers, payable	992	1,024	849	680	1,012	553	Other current transfers, payable
Capital transfers, payable	1,081	1,731	1,582	4,048	1,758	1,895	Capital transfers, payable
Interest payments	1,782	1,849	1,707	1,651	1,701	1,730	Interest payments
Primary balance (excluding interest) <sup>(2)</sup>	-298	1,271	1,227	-1,557	-1,641	635	Primary balance (excluding interest) <sup>(2)</sup>
Overall balance	-2,080	-578	-480	-3,208	-3,342	-1,095	Overall balance
Gross debt (Maastricht) <sup>(3)</sup>	315,028	317,527	315,459	317,117	301,516	300,064	Gross debt (Maastricht) <sup>(3)</sup>
Memorandum Item: Support to financial institutions <sup>(4)</sup> (sign is negative when expenditures exceed revenues)	31	26	36	39	63	63	Memorandum Item: Support to financial institutions <sup>(4)</sup> (sign is negative when expenditures exceed revenues)
<i>(As percentage of Revenues)</i>							
Φόροι στην παραγωγή και στις εισαγωγές, εισπραττόμενοι	34.2	29.8	36.4	34.7	34.9	33.1	Taxes on production and imports, receivable
Φόροι στο εισόδημα, εισπραττόμενοι	21.6	23.0	21.1	18.3	18.5	26.2	Taxes on income and property, receivable
Κοινωνικές εισφορές, εισπραττόμενες	33.4	27.8	28.1	27.3	32.5	27.9	Social contributions
Λοιπά τρέχοντα έσοδα	10.9	12.3	11.6	10.7	11.2	10.2	Other
Κεφαλαιακές μεταβιβάσεις, εισπραττόμενες	-0.1	7.1	2.9	9.1	2.9	2.6	Capital transfers, receivable
<i>(As percentage of total Expenditure)</i>							
Πρωτογενείς δαπάνες	91.1	91.6	92.0	93.4	91.9	91.9	Primary expenditure
Αμοιβές εξαρτημένης εργασίας, πληρωνόμενες	25.5	24.1	24.5	23.3	25.0	24.9	Compensation of employees, payable
Κοινωνικές παροχές	45.9	43.6	45.0	39.6	45.4	45.5	Social benefits
Προϊόντα και υπηρεσίες	7.3	9.1	9.3	10.4	6.9	8.0	Goods and services
Επιδότησεις, πληρωνόμενες	2.0	2.2	1.9	1.4	1.3	2.1	Subsidies, payable
Λοιπές τρέχουσες μεταβιβάσεις, πληρωνόμενες	4.9	4.7	4.0	2.7	4.8	2.6	Other current transfers, payable
Κεφαλαιακές μεταβιβάσεις, πληρωνόμενες	5.4	7.9	7.4	16.1	8.4	8.9	Capital transfers, payable
Τόκοι, πληρωνόμενοι	8.9	8.4	8.0	6.6	8.1	8.1	Interest payments
<i>Year-on-year percent change</i>							
Revenue	2.1	7.0	-13.7	-13.0	-2.2	-5.5	Revenue
Taxes on production and imports, receivable	4.0	6.9	15.0	9.9	0.0	5.0	Taxes on production and imports, receivable
Taxes on income and property, receivable	19.6	12.2	-17.9	-32.2	-16.1	7.6	Taxes on income and property, receivable
Social contributions	-2.7	-1.1	-3.2	-0.8	-4.8	-5.3	Social contributions
Other	-3.6	-24.3	-28.0	-27.8	-0.3	-21.8	Other
Capital transfers, receivable	-105.6	840.7	-78.8	-35.5	-3,728.6	-65.2	Capital transfers, receivable
Total expenditure	-15.3	-35.0	-17.2	-4.0	4.3	-3.0	Total expenditure
Primary expenditure	-16.4	-36.9	-18.1	-3.9	5.2	-2.7	Primary expenditure
Compensation of employees, payable	-5.4	-6.2	-0.3	6.6	2.2	0.1	Compensation of employees, payable
Social benefits	-1.2	-1.8	2.1	-1.9	3.2	1.2	Social benefits
Goods and services	11.7	-1.7	-1.7	-15.1	-2.2	-15.5	Goods and services
Subsidies, payable	11.7	-18.6	-16.7	-31.2	-31.5	-11.1	Subsidies, payable
Other current transfers, payable	-10.3	38.9	14.3	9.3	2.0	-46.0	Other current transfers, payable
Capital transfers, payable	-75.0	-86.8	-74.2	-11.9	62.6	9.5	Capital transfers, payable
Interest payments	-2.3	-3.1	-4.1	-6.4	-4.5	-6.4	Interest payments
Primary balance (excluding interest) <sup>(2)</sup>	-93.0	-110.7	570.5	-300.1	450.7	-50.0	Primary balance (excluding interest) <sup>(2)</sup>
Overall balance	-65.7	-95.8	-69.9	225.7	60.7	89.4	Overall balance

Source: National Accounts Division ELSTAT.

(1) Provisional data.

(2) General Government primary balance is defined here as General Government balance (according to ESA 2010) minus interest expenditure of General Government entities to other sectors. The effect of support to financial institutions is included in this measure of the primary balance. The measure of the primary balance presented here differs from the definition of primary balance used under the Economic Adjustment Program for Greece.

(3) Debt as defined in the Maastricht Treaty.

(4) For the second quarter of 2012, the four quarters of 2014 and the first quarter of 2015, the impact of the support to financial institutions has been positive for the General Government balance. This is due to the fees accruing on the inter-bank lending guarantees and the bond loan scheme and the revenues from bank preference shares, being greater than the expenditures accrued. For the remaining quarters, the expenditures of the support were larger than the related revenues.



Έσοδα Γενικής Κυβέρνησης (σε δις. €)  
Revenue of General Government (in bil. €)

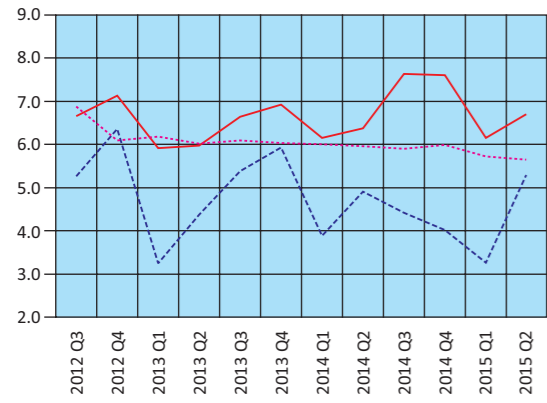

— Φόροι στην παραγωγή και στις εισαγωγές – Taxes on production and imports  
 - - Φόροι στο εισόδημα – Taxes on income  
 ... Κοινωνικές εισφορές – Social contributions

Έξοδα Γενικής Κυβέρνησης (σε δις. €)  
Expenditure of General Government (in bil. €)

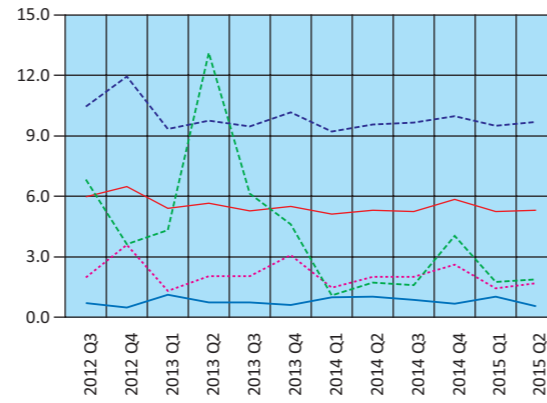

— Αμοιβές εξαρτημένης εργασίας – Compensation of employees  
 - - Κοινωνικές παροχές – Social benefits  
 ... Προϊόντα και υπηρεσίες – Goods and services  
 — Λοιπές τρέχουσες μεταβιβάσεις – Other current transfers  
 - - Κεφαλαιακές μεταβιβάσεις – Capital transfers

Έσοδα - Πρωτογενείς δαπάνες - Συνολικές δαπάνες (σε δις. €)  
Revenue - Primary expenditure - Total expenditure (in bil. €)

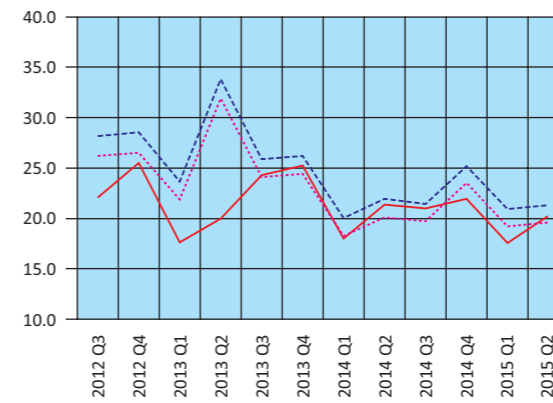

— Έσοδα – Revenue  
 - - Συνολικές δαπάνες – Total expenditure  
 ... Πρωτογενείς δαπάνες – Primary expenditure

Πρωτογενές ισοζύγιο και ισοζύγιο Γενικής Κυβέρνησης (σε δις. €)  
Primary balance and overall balance of General Government (in bil. €)

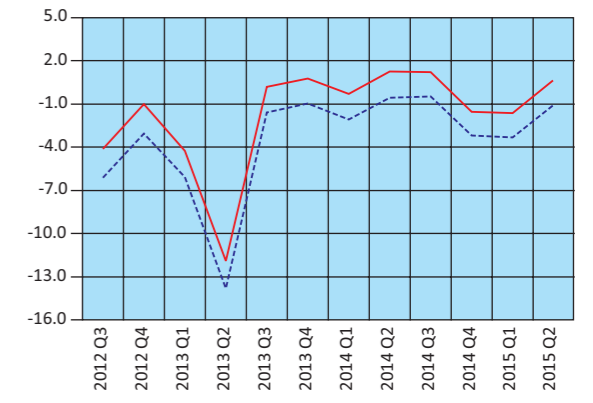

— Πρωτογενές ισοζύγιο – Primary balance  
 - - Ισοζύγιο Γενικής Κυβέρνησης – Overall balance of General Government

Πίνακας 13. ΕΛΛΑΣ: ΧΡΕΟΣ ΓΕΝΙΚΗΣ ΚΥΒΕΡΝΗΣΗΣ, 2006 - 2015

Σε εκατομμύρια €

	2006 <sup>(1)</sup>	2007	2008	2009	2010
<b>Ονομαστική αξία υπολοίπου χρέους στο τέλος του έτους</b>	<b>225,551</b>	<b>239,857</b>	<b>264,659</b>	<b>300,876</b>	<b>330,372</b>
Νόμισμα και καταθέσεις	988	693	728	1,477	1,005
Χρεόγραφα εκτός από μετοχές, χωρίς χρηματοοικονομικά παράγωγα	184,156	201,108	225,449	262,773	262,555
Βραχυπρόθεσμα (≤1 έτους)	943	1,625	5,496	10,820	9,121
Μακροπρόθεσμα (>1 έτους)	183,213	199,483	219,953	251,953	253,434
Δάνεια	40,407	38,056	38,482	36,626	66,812
Βραχυπρόθεσμα	1,635	674	852	800	1,004
Μακροπρόθεσμα	38,772	37,382	37,630	35,826	65,808
<i>(Ως ποσοστό του χρέους)</i>					
Νόμισμα και καταθέσεις	0.4	0.3	0.3	0.5	0.3
Χρεόγραφα εκτός από μετοχές, χωρίς χρηματοοικονομικά παράγωγα	81.6	83.8	85.2	87.3	79.5
Βραχυπρόθεσμα	0.4	0.7	2.1	3.6	2.8
Μακροπρόθεσμα	81.2	83.2	83.1	83.7	76.7
Δάνεια	17.9	15.9	14.5	12.2	20.2
Βραχυπρόθεσμα	0.7	0.3	0.3	0.3	0.3
Μακροπρόθεσμα	17.2	15.6	14.2	11.9	19.9

Πηγή: Διεύθυνση Εθνικών Λογαριασμών ΕΛΣΤΑΤ.

(1) Από το 2006 στο χρέος περιλαμβάνονται οι Δημόσιες Επιχειρήσεις που έχουν αναταξινομηθεί στον τομέα της Γενικής Κυβέρνησης.

(2) Περιλαμβάνει μείωση του χρέους στο πλαίσιο της πρωτοβουλίας «Συμμετοχή του ιδιωτικού τομέα» (PSI).

Δομή χρέους Γενικής Κυβέρνησης (ποσοστό συνόλου)  
Structure of General Government debt (percent of total)

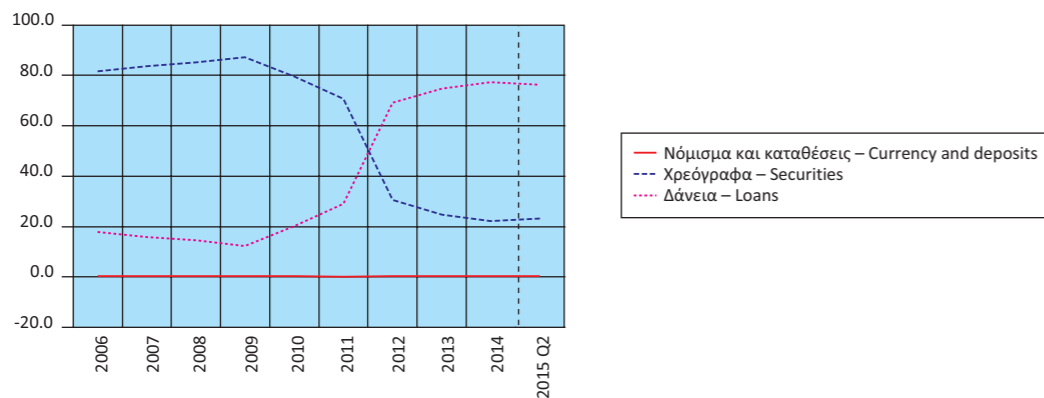

Table 13. GREECE: GENERAL GOVERNMENT DEBT, 2006 - 2015

In million €

	2011	2012 <sup>(2)</sup>	2013	2014	2015 Q2	
<b>Nominal value of debt outstanding at the end of the year</b>	<b>356,003</b>	<b>304,814</b>	<b>319,215</b>	<b>317,117</b>	<b>300,064</b>	
Currency and deposits	820	774	819	995	813	
Securities other than shares, excl. financial derivatives	251,676	93,443	79,205	70,847	69,906	
Short-term (≤1 year)	11,844	16,516	11,993	13,169	12,777	
Long-term (>1 year)	239,832	76,927	67,212	57,678	57,129	
Loans	103,507	210,597	239,191	245,275	229,345	
Short-term	662	359	183	2,561	2,290	
Long-term	102,845	210,238	239,008	242,714	227,055	
<i>(As percentage of debt)</i>						
Currency and deposits	0.2	0.3	0.3	0.3	0.3	
Securities other than shares, excl. financial derivatives	70.7	30.7	24.8	22.3	23.3	
Short-term	3.3	5.4	3.8	4.2	4.3	
Long-term	67.4	25.2	21.1	18.2	19.0	
Loans	29.1	69.1	74.9	77.3	76.4	
Short-term	0.2	0.1	0.1	0.8	0.8	
Long-term	28.9	69.0	74.9	76.5	75.7	

Source: National Accounts Division ELSTAT.

(1) From 2006 onwards, the debt figures reflect also data of the Public Corporations that have been reclassified into the General Government sector.

(2) Includes debt reduction under the private sector involvement (PSI) initiative.

Διαχρονική εξέλιξη του χρέους ως ποσοστό του ΑΕΠ  
Evolution of debt as percentage of GDP

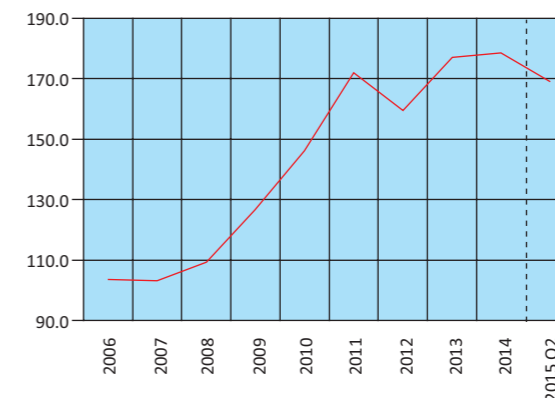

Πίνακας 14. ΕΛΛΑΣ: ΠΛΗΘΥΣΜΟΣ ΗΛΙΚΙΑΣ 15 ΕΤΩΝ ΚΑΙ ΑΝΩ, ΚΑΤΑ ΚΑΤΑΣΤΑΣΗ ΑΠΑΣΧΟΛΗΣΗΣ, ΤΡΙΜΗΝΙΑΙΑ ΣΤΟΙΧΕΙΑ, 2008 - 2015

Σε χιλιάδες

Περίοδος αναφοράς	Γενικό σύνολο (1) Grand total	Εργατικό δυναμικό				
		Σύνολο Total	Ποσοστό επί του πληθυσμού Percent of population	Απασχολούμενοι Employed	Ποσοστό επί του εργατικού δυναμικού Percent of labour force	Άνεργοι Unemployed
2008 Δ' Τρίμηνο	9,437.4	5,000.1	53.0	4,597.9	92.0	402.2
2009 Α' Τρίμηνο	9,436.4	5,022.3	53.2	4,545.6	90.5	476.7
» Β' Τρίμηνο	9,432.7	5,040.2	53.4	4,584.6	91.0	455.6
» Γ' Τρίμηνο	9,429.3	5,063.2	53.7	4,585.2	90.6	477.9
» Δ' Τρίμηνο	9,426.1	5,037.2	53.4	4,508.6	89.5	528.6
2010 Α' Τρίμηνο	9,418.0	5,046.2	53.6	4,446.0	88.1	600.2
» Β' Τρίμηνο	9,405.4	5,041.1	53.6	4,436.5	88.0	604.6
» Γ' Τρίμηνο	9,393.0	5,029.8	53.5	4,398.0	87.4	631.9
» Δ' Τρίμηνο	9,381.1	4,999.3	53.3	4,278.5	85.6	720.8
2011 Α' Τρίμηνο	9,374.4	4,965.1	53.0	4,165.5	83.9	799.6
» Β' Τρίμηνο	9,373.1	4,939.8	52.7	4,124.2	83.5	815.6
» Γ' Τρίμηνο	9,372.2	4,924.2	52.5	4,040.8	82.1	883.5
» Δ' Τρίμηνο	9,371.7	4,915.5	52.5	3,886.9	79.1	1,028.6
2012 Α' Τρίμηνο	9,364.7	4,904.1	52.4	3,785.0	77.2	1,119.1
» Β' Τρίμηνο	9,351.1	4,892.9	52.3	3,729.9	76.2	1,163.0
» Γ' Τρίμηνο	9,338.0	4,886.3	52.3	3,668.0	75.1	1,218.4
» Δ' Τρίμηνο	9,325.3	4,877.0	52.3	3,597.0	73.8	1,279.9
2013 Α' Τρίμηνο	9,316.5	4,840.2	52.0	3,504.2	72.4	1,336.0
» Β' Τρίμηνο	9,311.7	4,862.9	52.2	3,535.0	72.7	1,327.9
» Γ' Τρίμηνο	9,307.1	4,854.0	52.2	3,533.7	72.8	1,320.3
» Δ' Τρίμηνο	9,302.7	4,817.1	51.8	3,479.9	72.2	1,337.2
2014 Α' Τρίμηνο	9,295.8	4,826.0	51.9	3,483.7	72.2	1,342.3
» Β' Τρίμηνο	9,286.6	4,819.2	51.9	3,539.1	73.4	1,280.1
» Γ' Τρίμηνο	9,277.5	4,816.3	51.9	3,586.9	74.5	1,229.4
» Δ' Τρίμηνο	9,268.5	4,781.1	51.6	3,535.3	73.9	1,245.9
2015 Α' Τρίμηνο	9,259.1	4,777.0	51.6	3,504.4	73.4	1,272.5
» Β' Τρίμηνο	9,250.7	4,805.7	51.9	3,625.5	75.4	1,180.1
» Γ' Τρίμηνο	9,242.3	4,831.6	52.3	3,671.1	76.0	1,160.5

Πηγή: Διεύθυνση Στατιστικών Πληθυσμού και Αγοράς Εργασίας ΕΛΣΤΑΤ.

(1) Συνολικός πληθυσμός ατόμων που διαμένουν σε ιδιωτικά νοικοκυριά, ηλικίας 15 ετών και άνω, όπως εκτιμάται με βάση τα αποτελέσματα της Απογραφής Πληθυσμού 2011.

Table 14. GREECE: POPULATION AGED 15 YEARS AND OVER, BY EMPLOYMENT STATUS, QUARTERLY DATA, 2008 - 2015

In thousands

Reference period	Ποσοστό επί του εργατικού δυναμικού Percent of labour force	Μέσο ετήσιο ποσοστό ανεργίας Annual average unemployment rate	Ετήσια μεταβολή εργατικού δυναμικού Year-on-year change of labour force	Ετήσια μεταβολή στο πλήθος απασχολούμενων Year-on-year change in the number of employed	Ετήσια μεταβολή στο πλήθος ανέργων Year-on-year change in the number of unemployed	Μη οικονομικά ενεργός πληθυσμός Economically non-active population
2008 4th Quarter	8.0	7.8	0.3	0.5	-1.3	4,437.3
2009 1st Quarter	9.5	9.6	0.7	-0.5	13.9	4,414.1
» 2nd Quarter	9.0		0.7	-1.1	24.2	4,392.5
» 3rd Quarter	9.4		1.2	-1.2	31.3	4,366.1
» 4th Quarter	10.5		0.7	-1.9	31.4	4,388.9
2010 1st Quarter	11.9	12.7	0.5	-2.2	25.9	4,371.8
» 2nd Quarter	12.0		0.0	-3.2	32.7	4,364.3
» 3rd Quarter	12.6		-0.7	-4.1	32.2	4,363.2
» 4th Quarter	14.4		-0.8	-5.1	36.4	4,381.8
2011 1st Quarter	16.1	17.9	-1.6	-6.3	33.2	4,409.3
» 2nd Quarter	16.5		-2.0	-7.0	34.9	4,433.3
» 3rd Quarter	17.9		-2.1	-8.1	39.8	4,448.0
» 4th Quarter	20.9		-1.7	-9.2	42.7	4,456.2
2012 1st Quarter	22.8	24.4	-1.2	-9.1	40.0	4,460.6
» 2nd Quarter	23.8		-0.9	-9.6	42.6	4,458.2
» 3rd Quarter	24.9		-0.8	-9.2	37.9	4,451.7
» 4th Quarter	26.2		-0.8	-7.5	24.4	4,448.3
2013 1st Quarter	27.6	27.5	-1.3	-7.4	19.4	4,476.3
» 2nd Quarter	27.3		-0.6	-5.2	14.2	4,448.8
» 3rd Quarter	27.2		-0.7	-3.7	8.4	4,453.1
» 4th Quarter	27.8		-1.2	-3.3	4.5	4,485.6
2014 1st Quarter	27.8	26.5	-0.3	-0.6	0.5	4,469.8
» 2nd Quarter	26.6		-0.9	0.1	-3.6	4,467.4
» 3rd Quarter	25.5		-0.8	1.5	-6.9	4,461.2
» 4th Quarter	26.1		-0.7	1.6	-6.8	4,487.4
2015 1st Quarter	26.6	24.0	-1.0	0.6	-5.2	4,482.2
» 2nd Quarter	24.6		-0.3	2.4	-7.8	4,445.0
» 3rd Quarter	24.0		0.3	2.3	-5.6	4,410.7

Source: Population and Labour Market Statistics Division ELSTAT.

(1) Total number of persons residing in private households, aged 15 years and over, according to the results of the 2011 Population Census.

Εργατικό δυναμικό, απασχολούμενοι, άνεργοι (ετήσια μεταβολή)  
Labour force, employed, unemployed (year-on-year change)

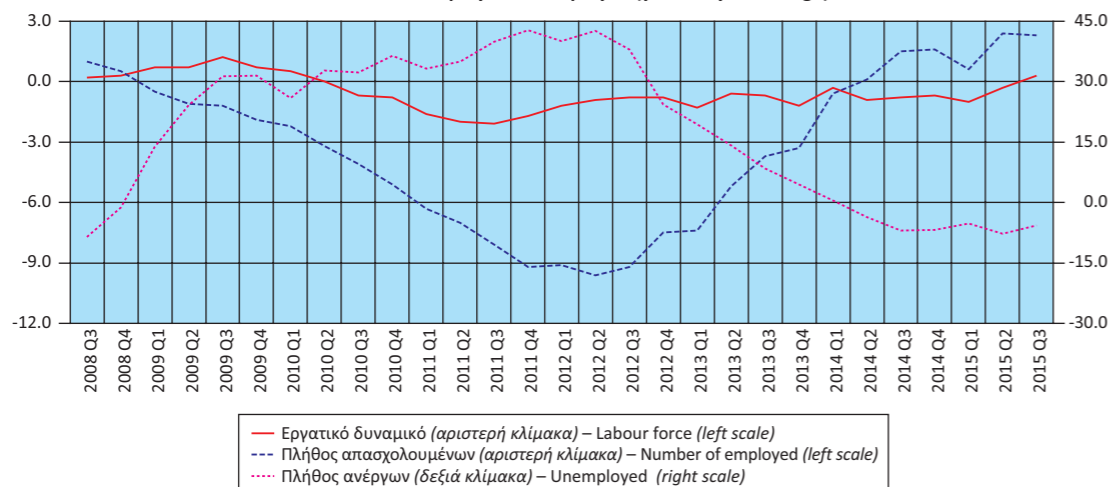

Πίνακας 15. ΕΛΛΑΣ: ΠΟΣΟΣΤΟ ΑΝΕΡΓΙΑΣ ΓΙΑ ΤΟ ΣΥΝΟΛΟ ΤΟΥ ΠΛΗΘΥΣΜΟΥ, ΓΙΑ ΑΡΡΕΝΕΣ - ΘΗΛΕΙΣ ΚΑΙ ΓΙΑ ΑΤΟΜΑ ΗΛΙΚΙΑΣ 15 - 29 ΕΤΩΝ<sup>(1)</sup>, 2002 - 2014

Table 15. GREECE: UNEMPLOYMENT RATE FOR TOTAL POPULATION, MALES - FEMALES AND FOR PERSONS AGED 15 - 29 YEARS<sup>(1)</sup>, 2002 - 2014

Έτος Year	Σύνολο Total	Άρρενες Males	Θήλειες Females	Άτομα ηλικίας 15 - 29 ετών Persons aged 15 - 29 years
2002	10.4	6.8	15.7	20.9
2003	9.8	6.2	15.1	20.4
2004	10.6	6.6	16.3	20.5
2005	10.0	6.2	15.4	19.3
2006	9.0	5.7	13.8	18.1
2007	8.4	5.2	12.9	17.3
2008	7.8	5.1	11.5	16.2
2009	9.6	7.0	13.3	18.8
2010	12.7	10.0	16.3	24.4
2011	17.9	15.1	21.5	34.8
2012	24.4	21.5	28.2	43.7
2013	27.5	24.5	31.3	48.7
2014	26.5	23.6	30.2	45.0

Πηγή: Διεύθυνση Στατιστικών Πληθυσμού και Αγοράς Εργασίας ΕΛΣΤΑΤ.  
(1) Τα στοιχεία αναφέρονται στους μέσους ετήσιους όρους.

Source: Population and Labour Market Statistics Division ELSTAT.  
(1) Data refer to the annual average.

Πίνακας 16. ΕΛΛΑΣ: ΑΠΑΣΧΟΛΟΥΜΕΝΟΙ 15 ΕΤΩΝ ΚΑΙ ΑΝΩ, ΚΑΤΑ ΚΛΑΔΟ ΟΙΚΟΝΟΜΙΚΗΣ ΔΡΑΣΤΗΡΙΟΤΗΤΑΣ, 2003 - 2015

	2003	2004	2005	2006	2007	2008 <sup>(1)</sup>	2009
<i>(Απόλυτοι αριθμοί σε χιλιάδες)</i>							
<b>Σύνολο</b>	<b>4,353.2</b>	<b>4,389.5</b>	<b>4,443.6</b>	<b>4,527.5</b>	<b>4,564.0</b>	<b>4,610.5</b>	<b>4,556.0</b>
Γεωργία, δασοκομία και αλιεία	657.1	543.5	540.3	530.8	517.1	513.8	532.9
Βιομηχανία, συμπεριλαμβανομένης της ενέργειας	632.4	626.0	627.3	629.6	626.5	627.1	592.0
Κατασκευές	352.3	357.1	367.6	367.3	397.9	397.3	370.7
Εμπόριο, ξενοδοχεία και εστιατόρια, μεταφορές και επικοινωνίες	1,322.4	1,328.0	1,376.6	1,401.4	1,402.1	1,434.0	1,428.9
Χρηματοπιστωτικές δραστηριότητες, δραστηριότητες σχετικές με την ακίνητη περιουσία, εκμισθώσεις και επιχειρηματικές δραστηριότητες	366.8	404.9	410.9	415.5	420.5	466.1	457.3
Άλλες υπηρεσίες	1,022.1	1,130.1	1,120.9	1,182.9	1,200.0	1,172.2	1,174.3
<i>(Ποσοστιαία αναλογία)</i>							
<b>Σύνολο</b>	<b>100.0</b>	<b>100.0</b>	<b>100.0</b>	<b>100.0</b>	<b>100.0</b>	<b>100.0</b>	<b>100.0</b>
Γεωργία, δασοκομία και αλιεία	15.1	12.4	12.2	11.7	11.3	11.1	11.7
Βιομηχανία, συμπεριλαμβανομένης της ενέργειας	14.5	14.3	14.1	13.9	13.7	13.6	13.0
Κατασκευές	8.1	8.1	8.3	8.1	8.7	8.6	8.1
Εμπόριο, ξενοδοχεία και εστιατόρια, μεταφορές και επικοινωνίες	30.4	30.3	31.0	31.0	30.7	31.1	31.4
Χρηματοπιστωτικές δραστηριότητες, δραστηριότητες σχετικές με την ακίνητη περιουσία, εκμισθώσεις και επιχειρηματικές δραστηριότητες	8.4	9.2	9.2	9.2	9.2	10.1	10.0
Άλλες υπηρεσίες	23.5	25.7	25.2	26.1	26.3	25.4	25.8

Πηγή: Διεύθυνση Στατιστικών Πληθυσμού και Αγοράς Εργασίας ΕΛΣΤΑΤ.

(1) Από το 2008 και μετά, τα στοιχεία δεν είναι απολύτως συγκρίσιμα με τα στοιχεία των προηγούμενων ετών, λόγω της εφαρμογής του νέου κώδικα ταξινόμησης των κλάδων οικονομικής δραστηριότητας.

Ποσοστό ανεργίας για το σύνολο του πληθυσμού, για άρρενες - θήλειες και για άτομα ηλικίας 15 - 29 ετών  
Unemployment rate for total population, males - females and for persons aged 15 - 29 years

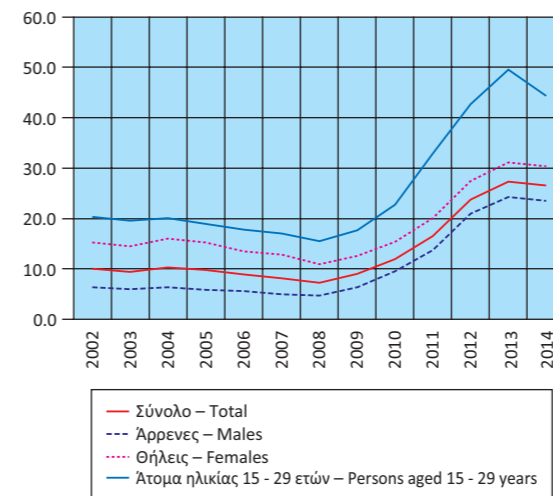

Ποσοστό απασχολούμενων, κατά κλάδο οικονομικής δραστηριότητας  
Share of employment, by branch of economic activity

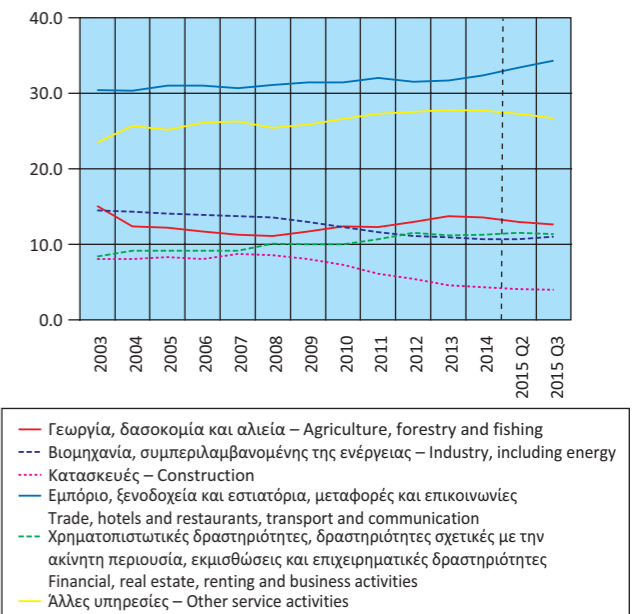

Table 16. GREECE: EMPLOYED PERSONS AGED 15 YEARS AND OVER, BY BRANCH OF ECONOMIC ACTIVITY, 2003 - 2015

	2010	2011	2012	2013	2014	2015 Q2	2015 Q3
<i>(Absolute numbers in thousands)</i>							
<b>Σύνολο</b>	<b>4,389.8</b>	<b>4,054.3</b>	<b>3,695.0</b>	<b>3,513.2</b>	<b>3,536.2</b>	<b>3,625.5</b>	<b>3,671.1</b>
Γεωργία, δασοκομία και αλιεία	544.2	500.7	480.5	481.1	479.9	472.4	461.3
Βιομηχανία, συμπεριλαμβανομένης της ενέργειας	540.2	471.4	410.4	384.3	378.1	389.4	405.4
Κατασκευές	319.6	245.8	200.9	162.3	151.6	149.4	145.9
Εμπόριο, ξενοδοχεία και εστιατόρια, μεταφορές και επικοινωνίες	1,380.0	1,298.1	1,163.2	1,114.2	1,146.9	1,212.6	1,260.9
Χρηματοπιστωτικές δραστηριότητες, δραστηριότητες σχετικές με την ακίνητη περιουσία, εκμισθώσεις και επιχειρηματικές δραστηριότητες	438.0	432.4	424.9	394.2	400.2	417.2	416.8
Άλλες υπηρεσίες	1,167.8	1,106.0	1,015.1	977.1	979.6	984.6	981.0
<i>(In percent of total)</i>							
<b>Σύνολο</b>	<b>100.0</b>	<b>100.0</b>	<b>100.0</b>	<b>100.0</b>	<b>100.0</b>	<b>100.0</b>	<b>100.0</b>
Γεωργία, δασοκομία και αλιεία	12.4	12.3	13.0	13.7	13.6	13.0	12.6
Βιομηχανία, συμπεριλαμβανομένης της ενέργειας	12.3	11.6	11.1	10.9	10.7	10.7	11.0
Κατασκευές	7.3	6.1	5.4	4.6	4.3	4.1	4.0
Εμπόριο, ξενοδοχεία και εστιατόρια, μεταφορές και επικοινωνίες	31.4	32.0	31.5	31.7	32.4	33.4	34.3
Χρηματοπιστωτικές δραστηριότητες, δραστηριότητες σχετικές με την ακίνητη περιουσία, εκμισθώσεις και επιχειρηματικές δραστηριότητες	10.0	10.7	11.5	11.2	11.3	11.5	11.4
Άλλες υπηρεσίες	26.6	27.3	27.5	27.8	27.7	27.3	26.7

Source: Population and Labour Market Statistics Division ELSTAT.

(1) From 2008 onwards, data are not fully comparable with those of previous years, due to the introduction of a new sectoral classification.

Πίνακας 17. ΕΛΛΑΣ: ΔΕΙΚΤΕΣ ΟΙΚΟΝΟΜΙΚΗΣ ΔΡΑΣΤΗΡΙΟΤΗΤΑΣ, 2012 - 2015

Ετήσια μεταβολή (%)

	2012	2013	2014	2015 <sup>(1)(2)</sup>	2014 Q1	2014 Q2
Δείκτης Κύκλου Εργασιών στη Βιομηχανία	2.9	-5.9	-1.1	-18.9	-2.1	-1.5
1. Ενέργεια	19.4	-7.8	-1.2	-36.6	-2.3	-0.5
2. Ενδιάμεσα αγαθά	-9.3	-6.3	0.1	-4.0	-2.5	-1.9
3. Κεφαλαιουχικά αγαθά	-18.9	0.3	-5.8	-13.9	6.2	-1.5
4. Διαρκή καταναλωτικά αγαθά	-15.9	-11.0	-10.7	-1.8	-7.0	-15.6
5. Μη διαρκή καταναλωτικά αγαθά	-4.5	-2.4	-0.9	0.5	-1.9	-2.4
Δείκτης Κύκλου Εργασιών στη Βιομηχανία, εσωτ. αγορά	-6.2	-9.9	-0.9	-17.8	-3.3	-0.4
Δείκτης Κύκλου Εργασιών στη Βιομηχανία, εξωτ. αγορά	19.6	-0.1	-1.3	-20.3	-0.6	-3.0
Χώρες Ευρωζώνης	-0.1	3.1	-0.1	-8.7	7.0	-12.3
Χώρες εκτός Ευρωζώνης	29.4	-1.3	-1.8	-25.0	-3.6	1.2
Δείκτης Βιομηχανικής Παραγωγής (όγκος)	-2.0	-3.2	-1.9	-1.9	-2.1	-2.8
1. Ενέργεια	7.4	-4.2	-5.6	-2.1	-7.3	-5.9
2. Ενδιάμεσα αγαθά	-8.9	-3.8	2.6	-1.0	5.2	2.2
3. Κεφαλαιουχικά αγαθά	-19.2	-0.5	-2.2	-15.5	2.7	-3.2
4. Διαρκή καταναλωτικά αγαθά	-19.0	-12.8	-6.8	-4.0	-7.7	-8.5
5. Μη διαρκή καταναλωτικά αγαθά	-5.0	-0.9	0.3	0.3	0.1	-2.0
Δείκτης Παραγωγής στις Κατασκευές	-33.4	-8.2	15.5	-29.5	-7.5	17.2
Παραγωγή κτιρίων	-34.5	-17.3	-0.3	-15.1	-12.6	4.9
Παραγωγή έργων πολιτικού μηχανικού	-32.3	1.9	29.7	-37.7	-1.8	27.6
Οικοδομική Δραστηριότητα (αριθμός οικοδομικών αδειών)	-36.7	-29.6	-18.3	-3.5	-24.6	-16.8
Δείκτες Κύκλου Εργασιών στον Τομέα των Μεταφορών						
1. Χερσαίες μεταφορές και μεταφορές μέσω αγωγών	-3.3	-4.0	-4.4	-5.4	-2.3	-1.9
2. Πλωτές μεταφορές	-15.4	-7.4	-8.1	2.5	-18.8	-11.1
3. Αεροπορικές μεταφορές	-1.1	3.9	7.1	4.3	0.5	12.7
4. Αποθήκευση και υποστηρικτικές προς τη μεταφορά δραστηριότητες	-4.8	-7.0	5.5	4.6	6.0	1.9
5. Ταξιδιωτικών πρακτορείων, γραφείων οργανωμένων ταξιδιών, υπηρεσιών κρατήσεων και συναφείς δραστηριότητες	-27.0	11.3	6.5	3.4	311.3	4.6
Δείκτης Κύκλου Εργασιών στο Χονδρικό Εμπόριο	-12.1	-11.5	0.2	-11.2	-0.3	0.7
Δείκτης Κύκλου Εργασιών στο Λιανικό Εμπόριο <sup>(3)</sup>	-11.0	-8.6	-1.2	-5.2	-2.9	-1.4
Δείκτης Όγκου στο Λιανικό Εμπόριο <sup>(3)</sup>	-12.2	-8.1	-0.4	-3.2	-3.1	0.1
Δείκτης Κύκλου Εργασιών στον Τομέα Υπηρεσιών Παροχής Καταλύματος και Εστίασης	-17.2	4.8	13.7	13.4	44.9	6.7
Δείκτες Κύκλου Εργασιών στον Τομέα Ενημέρωσης και Επικοινωνίας						
1. Παραγωγή κινηματογραφικών ταινιών, βίντεο και τηλεοπτικών προγραμμάτων, ηχογραφήσεις και μουσικές εκδόσεις	-4.9	-5.0	-0.9	-26.4	18.8	-6.3
2. Δραστηριότητες προγραμματισμού και ραδιοτηλεοπτικών εκπομπών	-16.4	-7.9	12.6	-17.2	19.5	23.7
Δείκτες Κύκλου Εργασιών στον Τομέα Υπηρεσιών						
1. Εκδοτικές δραστηριότητες	-14.4	-4.8	0.2	-5.6	-4.6	13.6
2. Τηλεπικοινωνίες	-5.1	-11.7	-4.4	-2.8	-4.2	-7.1
3. Πληροφορική	-15.0	-2.3	0.5	0.2	19.9	-9.0
4. Δραστηριότητες σχετικές με την απασχόληση	-3.4	4.5	6.2	18.1	-6.0	-5.0
5. Δραστηριότητες καθαρισμού	-12.2	-13.6	-13.3	10.3	-17.2	-8.3
Δείκτης Απασχολομένων στο Λιανικό Εμπόριο	-2.8	-0.4	-0.2	2.2	-1.2	-0.8
Αφίξεις από το εξωτερικό μη κατοίκων στην Ελλάδα <sup>(4)</sup>	-5.5	15.5	23.0	15.0	16.0	15.5
Κίνηση Μουσείων και Αρχαιολογικών Χώρων <sup>(5)</sup>	0.9	24.4	22.0	-0.5	19.0	23.8

Πηγή: ΕΛΣΤΑΤ.

(1) Περιέχει προσωρινά στοιχεία.

(2) Τελευταία διαθέσιμα στοιχεία μηνός ή τριμήνου (όχι αθροιστικά έτους).

(3) Συμπεριλαμβάνονται καύσιμα και λυπαντικά αυτοκινήτων.

(4) Πηγή: Τράπεζα της Ελλάδος.

(5) Πηγή: Ταμείο Αρχαιολογικών Πόρων και Απαλλοτριώσεων (ΤΑΠ).

Table 17. GREECE: INDICES OF ECONOMIC ACTIVITY, 2012 - 2015

Year-on-year change (%)

	2014 Q3	2014 Q4	2015 Q1	2015 Q2	2015 Q3	Τελευταία διαθέσιμη περίοδος Latest available period	
	-0.1	-0.6	-8.7	-6.1	-15.6	Οκτ./Oct. 2015	Turnover Index in Industry
1. Ενέργεια	0.4	-2.8	-23.7	-20.6	-32.2	Οκτ./Oct. 2015	1. Energy
2. Ενδιάμεσα αγαθά	0.9	4.0	3.9	9.5	-4.0	Οκτ./Oct. 2015	2. Intermediate goods
3. Κεφαλαιουχικά αγαθά	-3.3	-17.0	8.0	-2.4	-14.5	Οκτ./Oct. 2015	3. Capital goods
4. Διαρκή καταναλωτικά αγαθά	-13.4	-5.9	-8.2	2.8	0.7	Οκτ./Oct. 2015	4. Consumer durables
5. Μη διαρκή καταναλωτικά αγαθά	-1.1	1.8	2.8	2.8	2.5	Οκτ./Oct. 2015	5. Consumer non-durables
Δείκτης Κύκλου Εργασιών στη Βιομηχανία, εσωτ. αγορά	2.6	-2.8	-7.8	-5.0	-16.3	Οκτ./Oct. 2015	Turnover Index in Industry for the domestic market
Δείκτης Κύκλου Εργασιών στη Βιομηχανία, εξωτ. αγορά	-3.6	2.4	-9.8	-7.6	-14.6	Οκτ./Oct. 2015	Turnover Index in Industry for the non-domestic market
Χώρες Ευρωζώνης	-0.4	8.2	1.3	3.6	10.1	Οκτ./Oct. 2015	Eurozone countries
Χώρες εκτός Ευρωζώνης	-4.8	0.2	-14.6	-12.1	-24.1	Οκτ./Oct. 2015	Non-eurozone countries
Δείκτης Βιομηχανικής Παραγωγής (όγκος)	-2.9	0.1	1.9	-2.9	1.6	Οκτ./Oct. 2015	Industrial Production Index (volume)
1. Ενέργεια	-7.3	-1.6	1.9	-10.6	5.4	Οκτ./Oct. 2015	1. Energy
2. Ενδιάμεσα αγαθά	0.4	2.8	-0.1	5.2	-2.6	Οκτ./Oct. 2015	2. Intermediate goods
3. Κεφαλαιουχικά αγαθά	-4.3	-2.9	5.5	-6.5	-12.3	Οκτ./Oct. 2015	3. Capital goods
4. Διαρκή καταναλωτικά αγαθά	-7.2	-3.8	-0.5	4.9	-0.1	Οκτ./Oct. 2015	4. Consumer durables
5. Μη διαρκή καταναλωτικά αγαθά	1.7	1.7	3.3	1.0	1.3	Οκτ./Oct. 2015	5. Consumer non-durables
Δείκτης Παραγωγής στις Κατασκευές	28.8	18.1	46.4	6.2	-29.5	2015 Q3	Production Index in Construction
Παραγωγή κτιρίων	-8.2	11.4	34.7	15.0	-15.1	2015 Q3	Building construction
Παραγωγή έργων πολιτικού μηχανικού	66.9	23.3	57.8	0.2	-37.7	2015 Q3	Civil engineering
Οικοδομική Δραστηριότητα (αριθμός οικοδομικών αδειών)	-12.3	-19.7	7.9	7.7	-17.7	Σεπτ./Sept. 2015	Building Activity (number of building permits)
Δείκτες Κύκλου Εργασιών στον Τομέα των Μεταφορών							Turnover Indices in the Transport Sector
1. Χερσαίες μεταφορές και μεταφορές μέσω αγωγών	-6.8	-6.3	-3.9	-4.9	-7.3	2015 Q3	1. Land transport and transport via pipelines
2. Πλωτές μεταφορές	-5.5	0.7	-4.9	2.5	-7.5	2015 Q3	2. Water transport
3. Αεροπορικές μεταφορές	11.5	-2.5	3.1	4.3	11.8	2015 Q3	3. Air transport
4. Αποθήκευση και υποστηρικτικές προς τη μεταφορά δραστηριότητες	3.6	10.4	9.4	4.6	-3.5	2015 Q3	4. Warehousing and support activities for transportation
5. Ταξιδιωτικών πρακτορείων, γραφείων οργανωμένων ταξιδιών, υπηρεσιών κρατήσεων και συναφείς δραστηριότητες	6.8	5.9	24.0	8.3	-11.4	2015 Q3	5. Travel agency, tour operator reservation service and related activities
Δείκτης Κύκλου Εργασιών στο Χονδρικό Εμπόριο	1.2	-0.9	-1.0	-3.3	-11.2	2015 Q3	Turnover Indices in Wholesale Trade
Δείκτης Κύκλου Εργασιών στο Λιανικό Εμπόριο <sup>(3)</sup>	1.6	-1.6	-1.8	-2.4	-5.9	Σεπτ./Sept. 2015	Turnover Index in Retail Trade <sup>(3)</sup>
Δείκτης Όγκου στο Λιανικό Εμπόριο <sup>(3)</sup>	1.6	-0.3	0.0	-0.6	-4.2	Σεπτ./Sept. 2015	Volume index in Retail Trade <sup>(3)</sup>
Δείκτης Κύκλου Εργασιών στον Τομέα Υπηρεσιών Παροχής Καταλύματος και Εστίασης	7.6	22.2	6.0	13.4	9.9	2015 Q3	Turnover Index in Accommodation and Food Services
Δείκτες Κύκλου Εργασιών στον Τομέα Ενημέρωσης και Επικοινωνίας							Turnover Indices in Information and Communication
1. Παραγωγή κινηματογραφικών ταινιών, βίντεο και τηλεοπτικών προγραμμάτων, ηχογραφήσεις και μουσικές εκδόσεις	23.3	-19.1	1.0	-27.3	-36.3	2015 Q3	1. Motion picture, video and television programme production, sound recording and music publishing activities
2. Δραστηριότητες προγραμματισμού και ραδιοτηλεοπτικών εκπομπών	-0.9	6.6	-8.5	-17.2	-34.8	2015 Q3	2. Programming and broadcasting activities
Δείκτες Κύκλου Εργασιών στον Τομέα Υπηρεσιών							Turnover Indices for Specific Activities of the Services Sector
1. Εκδοτικές δραστηριότητες	3.9	-2.8	-12.0	-21.1	-5.6	2015 Q3	1. Publishing activities
2. Τηλεπικοινωνίες	-7.3	1.4	0.5	-0.3	-2.8	2015 Q3	2. Telecommunications
3. Πληροφορική	-23.0	12.3	5.3	20.0	0.2	2015 Q3	3. Computer programming, consultancy and related activities
4. Δραστηριότητες σχετικές με την απασχόληση	11.3	25.9	25.8	22.7	18.1	2015 Q3	4. Employment activities
5. Δραστηριότητες καθαρισμού	-16.6	-11.4	-4.6	-1.3	10.3	2015 Q3	5. Cleaning activities
Δείκτης Απασχολομένων στο Λιανικό Εμπόριο	-0.9	2.2	2.8	2.4	2.2	2015 Q3	Index of Number of Persons Employed in Retail Trade
Αφίξεις από το εξωτερικό μη κατοίκων στην Ελλάδα <sup>(4)</sup>	25.8	27.7	45.6	15.0		2015 Q2	Non-resident arrivals from abroad <sup>(4)</sup>
Κίνηση Μουσείων και Αρχαιολογικών Χώρων <sup>(5)</sup>	21.7	20.8	17.0	9.8		Αύγουστος/August 2015	Museums and Archaeological Sites Attendance <sup>(5)</sup>

Source: ELSTAT.

(1) Contains provisional data.

(2) Latest available monthly or quarterly data (not cumulative annual data).

(3) Including automotive fuel.

(4) Source: Bank of Greece.

(5) Source: Archaeological Receipts Fund.



**Δείκτης Κύκλου Εργασιών στη Βιομηχανία**  
(ετήσια μεταβολή %)  
**Turnover Index in Industry**  
(y-o-y change %)

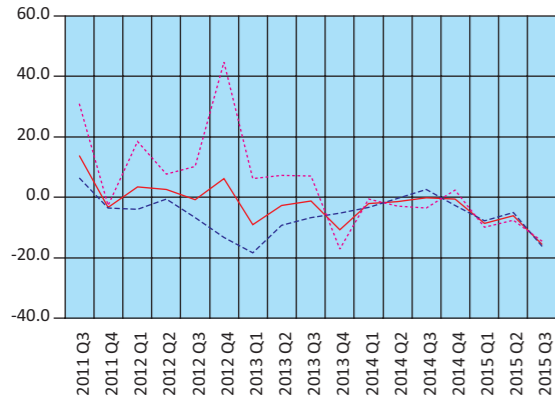

— Σύνολο αγοράς – Total market  
- - - Εγχώρια αγορά – Domestic market  
... Εξωτερική αγορά – Non-domestic market

**Δείκτης Κύκλου Εργασιών στη Βιομηχανία, εξωτερική αγορά**  
(ετήσια μεταβολή %)  
**Turnover Index in Industry for the non-domestic market**  
(y-o-y change %)

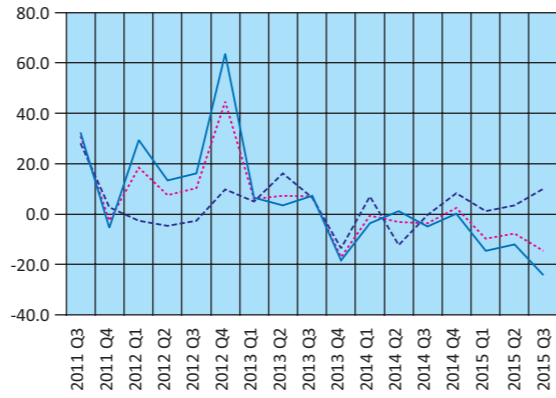

... Εξωτερική αγορά – Non-domestic market  
- - - Χώρες Ευρωζώνης – Eurozone countries  
— Χώρες εκτός Ευρωζώνης – Non-eurozone countries

**Δείκτης Βιομηχανικής Παραγωγής (όγκος)**  
(ετήσια μεταβολή %)  
**Industrial Production Index (volume)**  
(y-o-y change %)

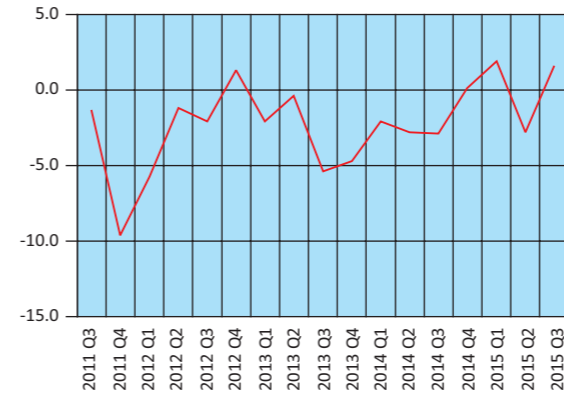

**Δείκτης Βιομηχανικής Παραγωγής (όγκος), κατά ομάδες βιομηχανικών κλάδων 1.2.3** (ετήσια μεταβολή %)  
**Industrial Production Index (volume), by main industrial groupings 1.2.3** (y-o-y change %)

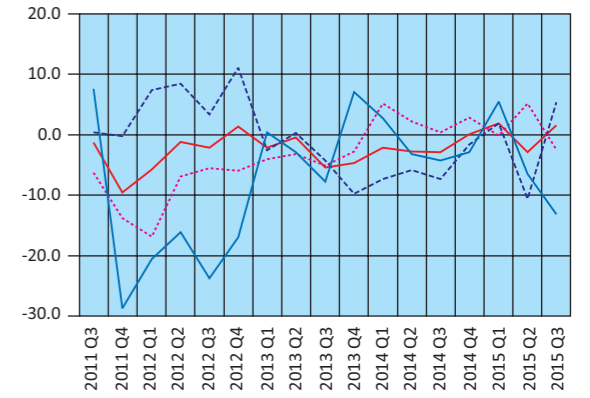

— Δείκτης Βιομηχανικής Παραγωγής – Industrial Production Index  
- - - Ενέργεια – Energy  
... Ενδιάμεσα αγαθά – Intermediate goods  
— Κεφαλαιουχικά αγαθά – Capital goods

**Δείκτης Παραγωγής στις Κατασκευές**  
(ετήσια μεταβολή %)  
**Production Index in Construction**  
(y-o-y change %)

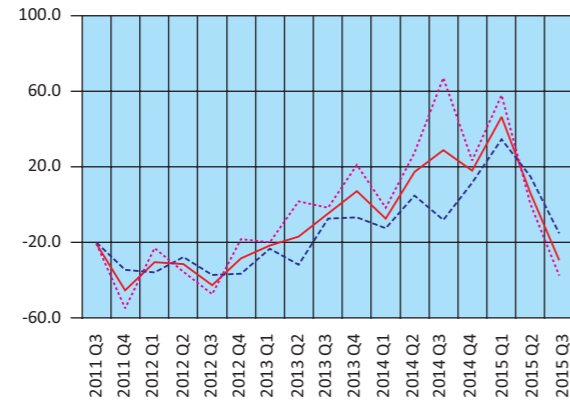

— Κατασκευές – Construction  
- - - Παραγωγή κτιρίων – Building construction  
... Έργα πολιτικού μηχανικού – Civil engineering

**Δείκτης Βιομηχανικής Παραγωγής (όγκος), κατά ομάδες βιομηχανικών κλάδων 4.5** (ετήσια μεταβολή %)  
**Industrial Production Index (volume), by main industrial groupings 4.5** (y-o-y change %)

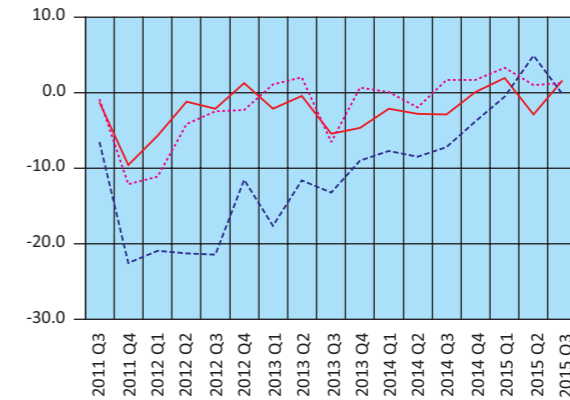

— Δείκτης Βιομηχανικής Παραγωγής – Industrial Production Index  
- - - Διαρκή καταναλωτικά αγαθά – Consumer durables  
... Μη διαρκή καταναλωτικά αγαθά – Consumer non-durables

**Οικοδομική Δραστηριότητα (αριθμός οικοδομικών αδειών)**  
(ετήσια μεταβολή %)  
**Building Activity (number of building permits)**  
(y-o-y change %)  
**Οικοδομικές άδειες – Building permits**

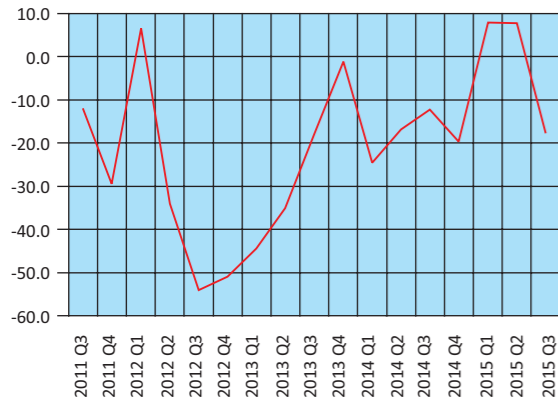

**Δείκτες Κύκλου Εργασιών στον Τομέα των Μεταφορών**  
(ετήσια μεταβολή %)  
**Turnover Indices in Transport**  
(y-o-y change %)

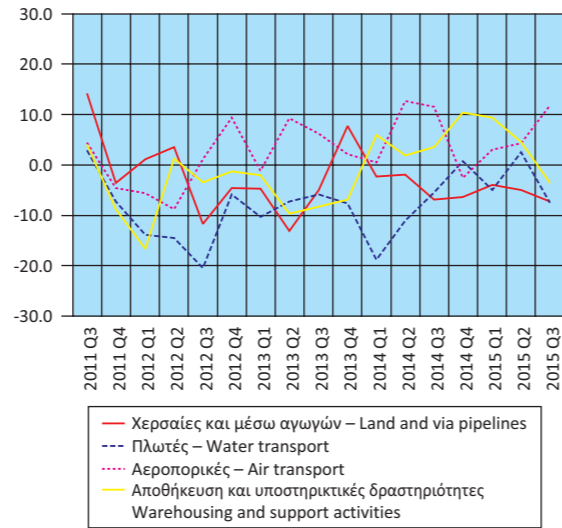

**Δείκτες Κύκλου Εργασιών στον Τομέα**  
**Ενημέρωσης - Επικοινωνίας και Εκδοτικών Δραστηριοτήτων**  
(ετήσια μεταβολή %)  
**Turnover Indices in Information - Communication and**  
**Publishing Activities (y-o-y change %)**



**Δείκτες Κύκλου Εργασιών στις Τηλεπικοινωνίες και**  
**την Πληροφορική (ετήσια μεταβολή %)**  
**Turnover Indices in Telecommunications and Computer**  
**Programming and Related Activities (y-o-y change %)**

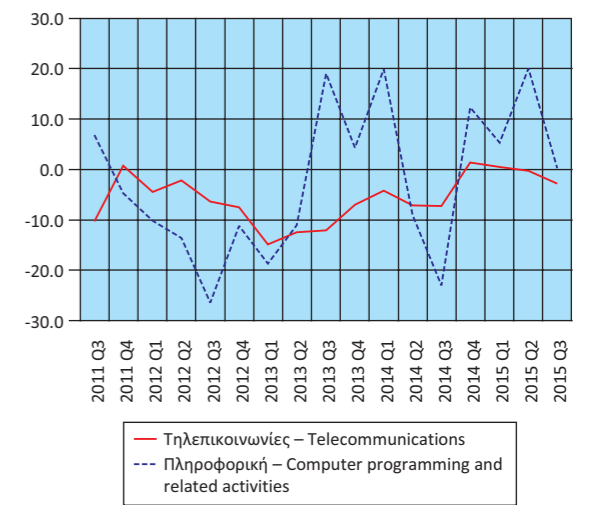

**Δείκτες Κύκλου Εργασιών στο Λιανικό και Χονδρικό Εμπόριο**  
(ετήσια μεταβολή %)  
**Turnover Indices in Retail and Wholesale Trade**  
(y-o-y change %)

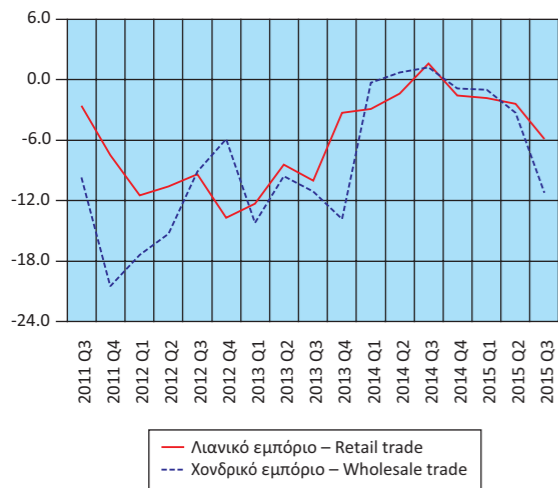

**Δείκτες Όγκου και Απασχολούμενων στο Λιανικό Εμπόριο**  
(ετήσια μεταβολή %)  
**Indices of Volume and Persons Employed in Retail Trade**  
(y-o-y change %)

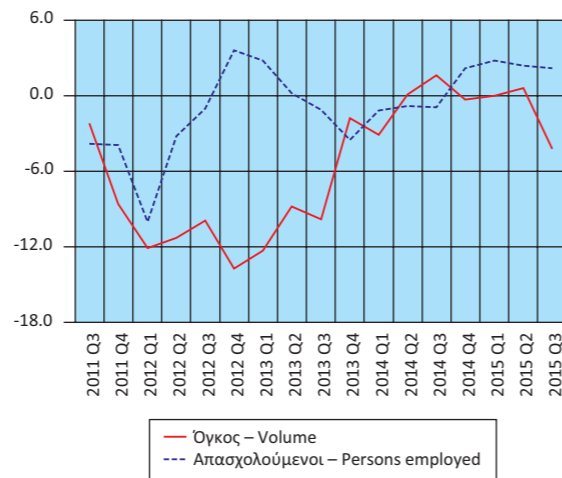

**Δείκτες Κύκλου Εργασιών Δραστηριοτήτων σχετικών με**  
**την Απασχόληση και τον Καθαρισμό (ετήσια μεταβολή %)**  
**Turnover Indices in Employment and Cleaning**  
**Activities (y-o-y change %)**

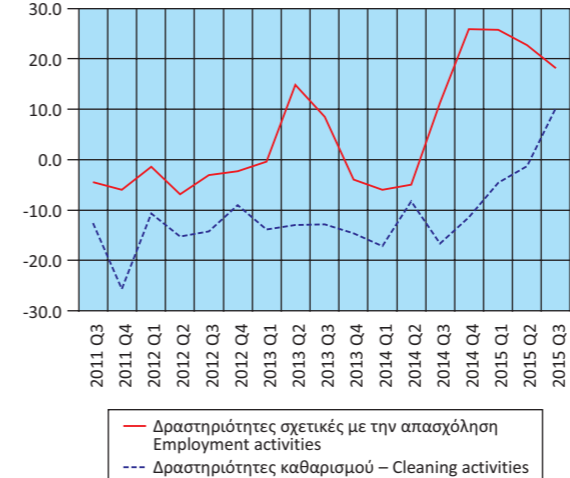

**Μεγέθη του Τομέα Τουρισμού**  
(ετήσια μεταβολή %)  
**Aggregates of the Tourism Sector**  
(y-o-y change %)

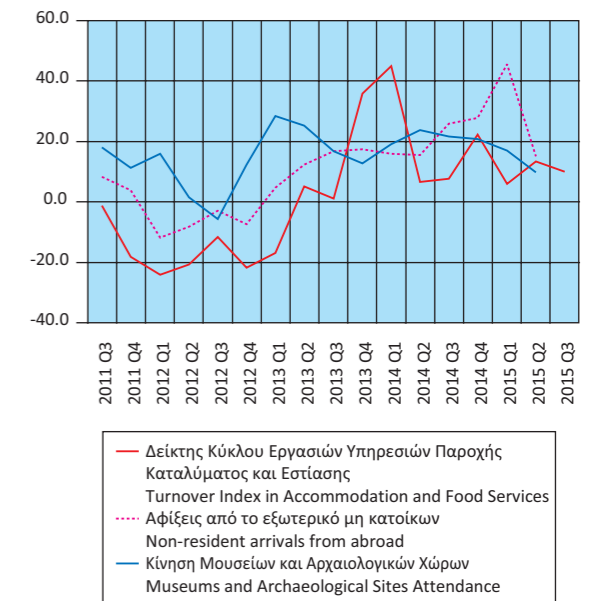

Πίνακας 18. ΕΛΛΑΣ: ΕΘΝΙΚΟΣ ΔΤΚ<sup>(1)</sup>, Εν. ΔΤΚ<sup>(2)</sup>, Εν. ΔΤΚ-ΣΦ<sup>(3)</sup>, ΠΠ<sup>(4)</sup> ΚΑΙ ΔΤΠΒ<sup>(5)</sup>, 2012 - 2015

Table 18. GREECE: CPI<sup>(1)</sup>, HICP<sup>(2)</sup>, HICP-CT<sup>(3)</sup>, CI<sup>(4)</sup> AND PPI<sup>(5)</sup>, 2012 - 2015

Μεταβολές (%)						Changes (%)									
Έτος και μήνας Year and month	Μεταβολή από μήνα σε μήνα Monthly rates of change					Μεταβολή με αντίστοιχο δείκτη προηγούμενου έτους Annual rates of change					Μεταβολή μέσου δείκτη δωδεκαμήνου με αντίστοιχο δείκτη προηγούμενου δωδεκαμήνου Annual average rates of change				
	ΔΤΚ CPI	Εν. ΔΤΚ HICP	Εν. ΔΤΚ-ΣΦ HICP-CT	ΠΠ CI	ΔΤΠΒ PPI	ΔΤΚ CPI	Εν. ΔΤΚ HICP	Εν. ΔΤΚ-ΣΦ HICP-CT	ΠΠ CI	ΔΤΠΒ PPI	ΔΤΚ CPI	Εν. ΔΤΚ HICP	Εν. ΔΤΚ-ΣΦ HICP-CT	ΠΠ CI	ΔΤΠΒ PPI
2011: 11	0.2	0.2	0.2	0.0	0.7	2.9	2.8	1.5	0.9	7.4	3.6	3.4	1.2	1.1	7.9
12	-0.1	-0.2	-0.2	-0.2	0.2	2.4	2.2	0.8	0.5	5.7	3.3	3.1	1.2	1.0	7.7
2012: 1	-0.8	-1.1	-1.1	-2.1	2.7	2.3	2.1	1.1	0.4	7.5	3.1	2.9	1.2	0.9	7.7
2	-1.5	-1.7	-1.7	-2.7	0.7	2.1	1.7	0.7	0.0	6.8	2.9	2.7	1.3	0.8	7.6
3	2.8	2.9	2.9	3.9	1.2	1.7	1.4	0.3	-0.2	6.4	2.7	2.4	1.2	0.7	7.4
4	0.8	0.8	0.8	1.0	-0.2	1.9	1.5	0.4	0.3	5.1	2.5	2.3	1.1	0.6	7.1
5	-0.3	-0.3	-0.4	-0.1	-1.4	1.4	0.9	-0.2	0.1	5.0	2.3	2.1	1.0	0.5	6.9
6	-0.3	-0.2	-0.2	0.0	-1.9	1.3	1.0	-0.1	0.0	2.9	2.2	1.9	0.9	0.3	6.6
7	-1.4	-1.4	-1.4	-2.1	2.0	1.3	0.9	-0.2	0.0	3.8	2.1	1.8	0.7	0.3	6.2
8	-1.0	-1.2	-1.2	-2.2	1.7	1.7	1.2	0.0	-0.2	6.5	2.1	1.8	0.6	0.3	6.1
9	2.5	2.5	2.5	3.8	-0.6	0.9	0.3	0.1	-0.9	5.0	1.9	1.6	0.5	0.1	5.8
10	0.8	0.7	0.0	0.0	-1.0	1.6	0.9	0.2	-0.9	4.0	1.8	1.4	0.4	0.0	5.5
11	-0.5	-0.3	-0.3	-0.2	-0.9	1.0	0.4	-0.3	-1.2	2.4	1.6	1.2	0.2	-0.2	5.1
12	-0.3	-0.3	-0.3	-0.3	-0.3	0.8	0.3	-0.4	-1.2	1.9	1.5	1.0	0.1	-0.3	4.7
2013: 1	-1.4	-1.4	-1.4	-2.8	0.7	0.2	0.0	-0.7	-1.9	0.0	1.3	0.9	0.0	-0.5	4.1
2	-1.6	-1.6	-1.6	-2.9	1.6	0.1	0.1	-0.6	-2.2	0.8	1.2	0.7	-0.1	-0.7	3.6
3	2.5	2.5	2.5	3.9	-1.1	-0.2	-0.2	-1.0	-2.2	-1.5	1.0	0.6	-0.2	-0.9	2.9
4	0.5	0.5	0.5	1.0	-1.3	-0.6	-0.6	-1.3	-2.2	-2.7	0.8	0.4	-0.4	-1.1	2.3
5	-0.2	0.0	0.0	-0.3	0.1	-0.4	-0.3	-1.0	-2.4	-1.1	0.6	0.3	-0.4	-1.3	1.8
6	-0.2	-0.2	-0.2	-0.4	-0.1	-0.4	-0.3	-1.0	-2.8	0.6	0.5	0.2	-0.5	-1.5	1.6
7	-1.7	-1.6	-1.6	-2.3	0.8	-0.7	-0.5	-1.2	-3.0	-0.5	0.3	0.1	-0.6	-1.8	1.2
8	-1.6	-1.7	-0.7	-2.7	0.1	-1.3	-1.0	-0.7	-3.5	-2.0	0.1	-0.1	-0.7	-2.1	0.5
9	2.6	2.5	2.4	4.3	-0.3	-1.1	-1.0	-0.8	-3.1	-1.7	-0.1	-0.2	-0.7	-2.2	0.0
10	-0.1	-0.2	-0.2	0.1	-0.9	-2.0	-1.9	-1.0	-2.9	-1.6	-0.4	-0.4	-0.8	-2.4	-0.5
11	-1.4	-1.3	-1.3	-1.7	0.0	-2.9	-2.9	-1.9	-4.4	-0.7	-0.7	-0.7	-0.9	-2.7	-0.7
12	0.9	0.8	0.8	1.3	0.2	-1.7	-1.8	-0.9	-2.9	-0.2	-0.9	-0.9	-1.0	-2.8	-0.9
2014: 1	-1.2	-0.9	-1.0	-2.2	0.1	-1.5	-1.4	-0.5	-2.2	-0.9	-1.1	-1.0	-1.0	-2.8	-1.0
2	-1.3	-1.1	-1.1	-2.1	-1.1	-1.1	-0.9	0.0	-1.3	-3.5	-1.2	-1.1	-0.9	-2.8	-1.3
3	2.3	1.8	1.8	3.6	0.4	-1.3	-1.5	-0.6	-1.6	-2.0	-1.3	-1.2	-0.9	-2.7	-1.4
4	0.5	0.4	0.4	0.5	1.1	-1.3	-1.6	-0.7	-2.1	0.4	-1.3	-1.2	-0.8	-2.7	-1.1
5	-0.8	-0.6	-0.6	-1.0	0.3	-2.0	-2.1	-1.2	-2.8	0.6	-1.4	-1.4	-0.9	-2.7	-1.0
6	0.6	0.5	0.5	1.1	0.4	-1.1	-1.5	-0.6	-1.4	1.1	-1.5	-1.5	-0.8	-2.6	-0.9
7	-1.2	-1.0	-1.0	-1.9	-0.6	-0.7	-0.8	0.1	-0.9	-0.3	-1.5	-1.5	-0.7	-2.4	-0.9
8	-1.2	-1.1	-1.1	-1.7	-0.2	-0.3	-0.2	-0.3	0.0	-0.6	-1.4	-1.5	-0.7	-2.2	-0.8
9	2.1	1.6	1.6	3.3	0.0	-0.8	-1.1	-1.2	-0.9	-0.3	-1.4	-1.5	-0.7	-2.0	-0.7
10	-0.9	-0.9	-0.4	-0.3	-1.5	-1.7	-1.8	-1.4	-1.4	-0.9	-1.4	-1.5	-0.8	-1.8	-0.6
11	-0.9	-0.7	-0.7	-1.2	-1.4	-1.2	-1.2	-0.9	-0.9	-2.3	-1.2	-1.3	-0.7	-1.5	-0.7
12	-0.5	-0.5	-0.5	0.4	-3.7	-2.6	-2.5	-2.2	-1.7	-6.0	-1.3	-1.4	-0.8	-1.4	-1.2
2015: 1	-1.4	-1.2	-1.2	-2.0	-3.7	-2.8	-2.8	-2.4	-1.5	-9.6	-1.4	-1.5	-1.0	-1.4	-1.9
2	-0.6	-0.2	-0.2	-1.8	4.2	-2.2	-1.9	-1.5	-1.2	-4.8	-1.5	-1.6	-1.1	-1.4	-2.1
3	2.4	1.9	1.9	3.2	0.8	-2.1	-1.9	-1.4	-1.6	-4.4	-1.6	-1.6	-1.1	-1.4	-2.2
4	0.5	0.4	0.4	0.5	0.3	-2.1	-1.8	-1.4	-1.6	-5.1	-1.6	-1.6	-1.2	-1.3	-2.7
5	-0.8	-0.2	-0.2	-1.0	0.7	-2.1	-1.4	-1.0	-1.6	-4.6	-1.7	-1.6	-1.2	-1.2	-3.1
6	0.6	0.9	0.9	0.9	-0.7	-2.2	-1.1	-0.7	-1.8	-5.7	-1.7	-1.6	-1.2	-1.3	-3.7
7	-1.3	-1.2	-1.2	-1.8	-1.6	-2.2	-1.3	-0.8	-1.7	-6.7	-1.9	-1.6	-1.3	-1.3	-4.2
8	-0.4	-0.2	-2.2	-1.4	-3.7	-1.5	-0.4	-1.9	-1.3	-9.9	-2.0	-1.6	-1.4	-1.4	-5.0
9	1.8	1.2	1.4	3.3	-0.5	-1.7	-0.8	-2.0	-1.4	-10.4	-2.0	-1.6	-1.5	-1.5	-5.9
10	-0.1	-0.2	-0.4	0.4	-0.6	-0.9	-0.1	-2.0	-0.7	-9.6	-2.0	-1.4	-1.5	-1.4	-6.6
11	-0.8	-0.7	-0.7	-1.1		-0.7	-0.1	-2.0	-0.6		-1.9	-1.3	-1.6	-1.4	

Πηγή: Διεύθυνση Οικονομικών και Βραχυχρόνιων Δεικτών ΕΛΣΤΑΤ.  
 (1) ΔΤΚ: Δείκτης Τιμών Καταναλωτή (εθνικός).  
 (2) Εν. ΔΤΚ: Εναρμονισμένος ΔΤΚ.  
 (3) Εν. ΔΤΚ-ΣΦ: Εναρμονισμένος ΔΤΚ με Σταθερούς Φόρους.  
 (4) ΠΠ: Πυρήνας Πληθωρισμού.  
 (5) ΔΤΠΒ: Δείκτης Τιμών Παραγωγού στη Βιομηχανία.

Source: Economic and Short-Term Indices Division ELSTAT.  
 (1) CPI: Consumer Price Index.  
 (2) HICP: Harmonized Index of Consumer Prices.  
 (3) HICP-CT: Harmonized Index of Consumer Prices at Constant Tax Rates.  
 (4) CI: Core Inflation.  
 (5) PPI: Producer Price Index in Industry.

Μεταβολή % μέσου δείκτη δωδεκαμήνου με αντίστοιχο δείκτη προηγούμενου δωδεκαμήνου  
Annual average rates of change %

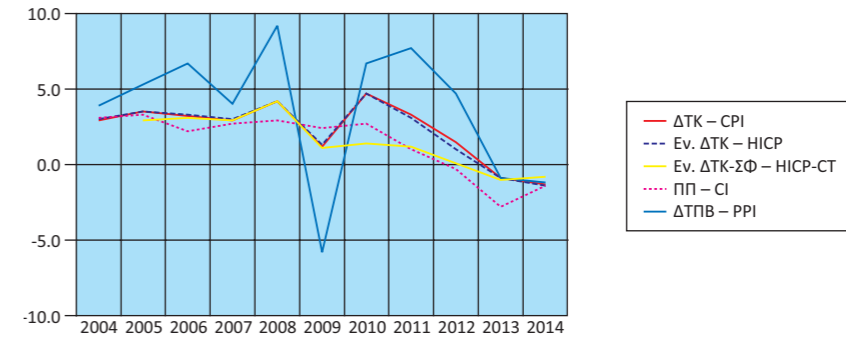

Μεταβολή % με αντίστοιχο δείκτη προηγούμενου έτους  
Annual rates of change %

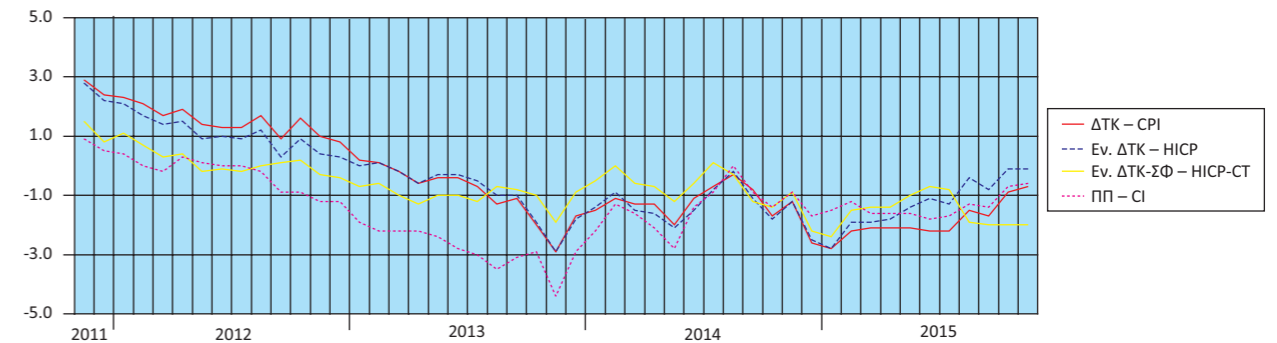

Μεταβολή % από μήνα σε μήνα  
Monthly rates of change %

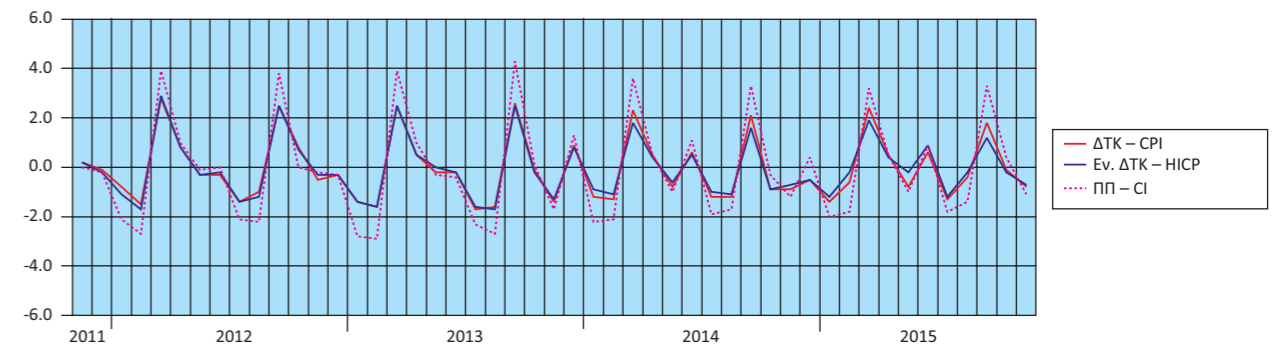

Μεταβολές % ΔΤΠΒ  
Rates of change % of the PPI

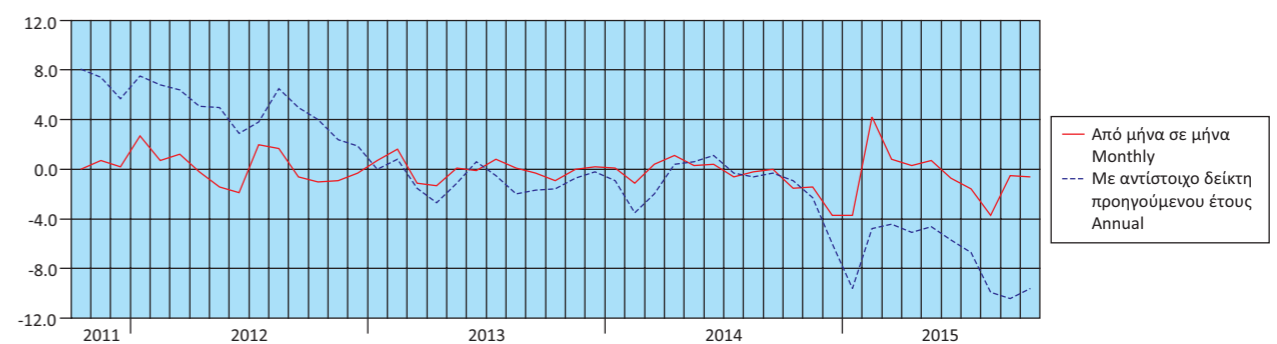

Πίνακας 19. ΕΛΛΑΣ: ΕΜΠΟΡΙΚΟ ΙΣΟΖΥΓΙΟ, 2005 - 2014<sup>(1)(3)</sup>

Σε δισεκατομμύρια €

	2005	2006	2007	2008	2009
<b>Εισαγωγές - Αφίξεις<sup>(2)</sup></b>					
Συμπεριλαμβανομένης της αξίας των πλοίων	46.44	53.57	61.86	65.53	53.14
Εξαιρουμένης της αξίας των πλοίων	45.06	50.86	58.95	63.16	49.32
Εξαιρουμένων των πετρελαιοειδών και συμπεριλαμβανομένης της αξίας των πλοίων	38.67	44.03	52.12	52.00	44.58
<b>Εξαγωγές - Αποστολές<sup>(2)</sup></b>					
Συμπεριλαμβανομένης της αξίας των πλοίων	14.86	17.13	19.32	21.23	18.02
Εξαιρουμένης της αξίας των πλοίων	14.67	17.07	19.23	21.02	17.93
Εξαιρουμένων των πετρελαιοειδών και συμπεριλαμβανομένης της αξίας των πλοίων	13.47	14.97	16.07	16.67	14.56
<b>Εμπορικό ισοζύγιο, συμπεριλαμβανομένης της αξίας των πλοίων</b>	<b>-31.58</b>	<b>-36.44</b>	<b>-42.54</b>	<b>-44.30</b>	<b>-35.12</b>
<b>Εμπορικό ισοζύγιο, εξαιρουμένης της αξίας των πλοίων</b>	<b>-30.39</b>	<b>-33.79</b>	<b>-39.72</b>	<b>-42.14</b>	<b>-31.38</b>
<b>Εμπορικό ισοζύγιο, εξαιρουμένων των πετρελαιοειδών και συμπεριλαμβανομένης της αξίας των πλοίων</b>	<b>-25.20</b>	<b>-29.06</b>	<b>-36.04</b>	<b>-35.33</b>	<b>-30.02</b>
Εισαγωγές ως ποσοστό επί του ΑΕΠ	23.31	24.59	26.58	27.08	22.37
Εξαγωγές ως ποσοστό επί του ΑΕΠ	7.46	7.86	8.30	8.77	7.58
Εμπορικό ισοζύγιο ως ποσοστό επί του ΑΕΠ	-15.85	-16.73	-18.28	-18.31	-14.79
	(Ετήσια μεταβολή %)				
<b>Εισαγωγές - Αφίξεις<sup>(2)</sup></b>					
Συμπεριλαμβανομένης της αξίας των πλοίων	2.9	15.4	15.5	5.9	-18.9
Εξαιρουμένης της αξίας των πλοίων	4.3	12.9	15.9	7.1	-21.9
Εξαιρουμένων των πετρελαιοειδών και συμπεριλαμβανομένης της αξίας των πλοίων	-3.1	13.9	18.4	-0.2	-14.3
<b>Εξαγωγές - Αποστολές<sup>(2)</sup></b>					
Συμπεριλαμβανομένης της αξίας των πλοίων	11.2	15.3	12.8	9.9	-15.1
Εξαιρουμένης της αξίας των πλοίων	10.4	16.4	12.6	9.3	-14.7
Εξαιρουμένων των πετρελαιοειδών και συμπεριλαμβανομένης της αξίας των πλοίων	7.9	11.1	7.4	3.7	-12.7
<b>Έλλειμμα του εμπορικού ισοζυγίου, συμπεριλαμβανομένης της αξίας των πλοίων</b>	<b>-0.6</b>	<b>15.4</b>	<b>16.7</b>	<b>4.1</b>	<b>-20.7</b>
<b>Έλλειμμα του εμπορικού ισοζυγίου, εξαιρουμένης της αξίας των πλοίων</b>	<b>1.6</b>	<b>11.2</b>	<b>17.6</b>	<b>6.1</b>	<b>-25.5</b>
<b>Έλλειμμα του εμπορικού ισοζυγίου, εξαιρουμένων των πετρελαιοειδών και συμπεριλαμβανομένης της αξίας των πλοίων</b>	<b>-8.1</b>	<b>15.3</b>	<b>24.0</b>	<b>-2.0</b>	<b>-15.0</b>

Πηγή: Διεύθυνση Στατιστικών Τομέα Εμπορίου και Υπηρεσιών και Διεύθυνση Εθνικών Λογαριασμών ΕΛΣΤΑΤ.  
Γενική παρατήρηση: Τυχόν διαφορές μεταξύ του αθροίσματος των επιμέρους ποσών και των συνόλων οφείλονται στη στρογγυλοποίηση.

- (1) 2014: Προσωρινά στοιχεία.  
(2) Τα στοιχεία του ενδοκοινοτικού εμπορίου προσαρμόζονται στο σύνολο του εμπορίου με τις χώρες της ΕΕ από το 2004 και μετά. Στα στοιχεία των τρίτων χωρών ενσωματώνονται και τα προσωρινά στοιχεία των «ελλιπών τελωνειακών διασαφήσεων», τα οποία μετά τη συμπλήρωσή τους θα αντικαθίστανται από τα αντίστοιχα οριστικά.  
(3) Τα στοιχεία Διεθνούς Εμπορίου Αγαθών για τη χρονολογική σειρά 2002 - 2014 έχουν αναθεωρηθεί λόγω της ενσωμάτωσης πρόσθετων στοιχείων, τα οποία διαβιβάστηκαν από διοικητικές πηγές.

Εισαγωγές - Αφίξεις (σε δισ. €)  
Imports - Arrivals (in bil. €)

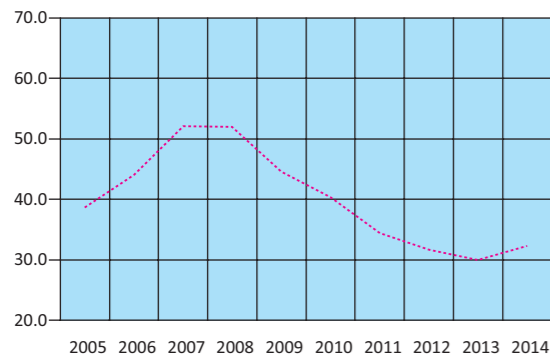

..... Εξαιρουμένων των πετρελαιοειδών και συμπεριλαμβανομένης της αξίας των πλοίων  
Excluding oil products and including the value of ships

Εξαγωγές - Αποστολές (σε δισ. €)  
Exports - Dispatches (in bil. €)

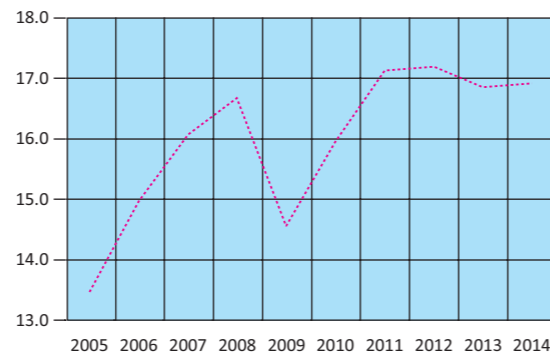

..... Εξαιρουμένων των πετρελαιοειδών και συμπεριλαμβανομένης της αξίας των πλοίων  
Excluding oil products and including the value of ships

Table 19. GREECE: EXTERNAL TRADE BALANCE, 2005 - 2014<sup>(1)(3)</sup>

In billion €

	2010	2011	2012	2013	2014
<b>Imports - Arrivals<sup>(2)</sup></b>					
Including the value of ships	52.15	48.89	49.54	46.93	48.03
Excluding the value of ships	49.12	47.60	47.57	45.71	46.17
Excluding oil products and including the value of ships	40.36	34.37	31.61	30.00	32.37
<b>Exports - Dispatches<sup>(2)</sup></b>					
Including the value of ships	21.30	24.38	27.58	27.58	27.25
Excluding the value of ships	21.18	24.30	27.46	27.49	27.12
Excluding oil products and including the value of ships	15.96	17.13	17.19	16.85	16.94
<b>Trade balance, including the value of ships</b>	<b>-30.85</b>	<b>-24.52</b>	<b>-21.96</b>	<b>-19.35</b>	<b>-20.78</b>
<b>Trade balance, excluding the value of ships</b>	<b>-27.94</b>	<b>-23.30</b>	<b>-20.11</b>	<b>-18.22</b>	<b>-19.05</b>
<b>Trade balance, excluding oil products and including the value of ships</b>	<b>-24.40</b>	<b>-17.24</b>	<b>-14.42</b>	<b>-13.14</b>	<b>-15.43</b>
Imports as percentage of GDP	23.07	23.62	25.91	26.01	27.05
Exports as percentage of GDP	9.42	11.77	14.42	15.29	15.34
External trade balance as percentage of GDP	-13.65	-11.84	-11.48	-10.73	-11.70
	(Year-on-year change %)				
<b>Imports - Arrivals<sup>(2)</sup></b>					
Including the value of ships	-1.9	-6.2	1.3	-5.3	2.3
Excluding the value of ships	-0.4	-3.1	-0.1	-3.9	1.0
Excluding oil products and including the value of ships	-9.5	-14.8	-8.0	-5.1	7.9
<b>Exports - Dispatches<sup>(2)</sup></b>					
Including the value of ships	18.2	14.4	13.1	0.0	-1.2
Excluding the value of ships	18.1	14.7	13.0	0.1	-1.4
Excluding oil products and including the value of ships	9.7	7.3	0.3	-2.0	0.5
<b>Trade deficit, including the value of ships</b>	<b>-12.2</b>	<b>-20.5</b>	<b>-10.4</b>	<b>-11.9</b>	<b>7.4</b>
<b>Trade deficit, excluding the value of ships</b>	<b>-11.0</b>	<b>-16.6</b>	<b>-13.7</b>	<b>-9.4</b>	<b>4.6</b>
<b>Trade deficit, excluding oil products and including the value of ships</b>	<b>-18.7</b>	<b>-29.3</b>	<b>-16.4</b>	<b>-8.8</b>	<b>17.4</b>

Source: Trade and Services Statistics Division and National Accounts Division ELSTAT.

General remark: Wherever necessary, the data have been rounded up, thus, a slight difference may occur between the sum of the figures and their total.

- (1) 2014: Provisional data.  
(2) The data of the Intra-EU trade are adjusted to the total trade with EU countries from the year 2004 onwards. The "incomplete customs declarations" are incorporated in the trade data with third countries and, after having been completed, they will be replaced by the final data.  
(3) International Trade in Goods Statistics have been revised for the period 2002 - 2014. The revision of the relevant data series resulted from the integration of additional data transmitted recently from administrative sources.

Εμπορικό ισοζύγιο (σε δισ. €)  
Trade balance (in bil. €)

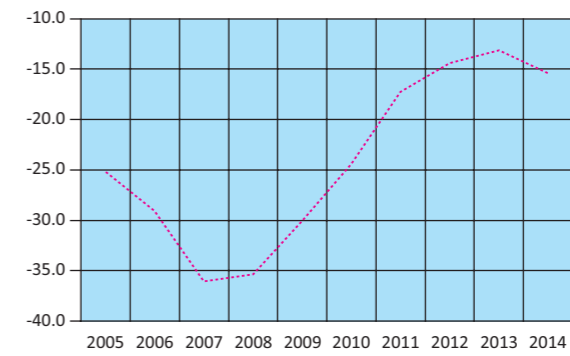

..... Εξαιρουμένων των πετρελαιοειδών και συμπεριλαμβανομένης της αξίας των πλοίων  
Excluding oil products and including the value of ships

Πίνακας 20. ΕΛΛΑΣ: ΕΜΠΟΡΙΚΟ ΙΣΟΖΥΓΙΟ, ΤΡΙΜΗΝΙΑΙΑ ΣΤΟΙΧΕΙΑ, 2012 - 2015<sup>(1)(3)</sup>

Σε δισεκατομμύρια €

	2012 Q2	2012 Q3	2012 Q4	2013 Q1	2013 Q2	2013 Q3	2013 Q4
<b>Εισαγωγές - Αφίξεις<sup>(2)</sup></b>							
Συμπεριλαμβανομένης της αξίας των πλοίων	12.20	11.79	12.78	11.84	11.64	11.92	11.52
Εξαιρουμένης της αξίας των πλοίων	11.66	11.24	12.57	11.67	11.31	11.54	11.18
Εξαιρουμένων των πετρελαιοειδών και συμπεριλαμβανομένης της αξίας των πλοίων	7.95	7.72	7.97	7.29	7.66	7.42	7.62
<b>Εξαγωγές - Αποστολές<sup>(2)</sup></b>							
Συμπεριλαμβανομένης της αξίας των πλοίων	6.76	6.87	7.78	6.56	7.22	7.17	6.63
Εξαιρουμένης της αξίας των πλοίων	6.72	6.85	7.74	6.54	7.20	7.14	6.61
Εξαιρουμένων των πετρελαιοειδών και συμπεριλαμβανομένης της αξίας των πλοίων	4.37	4.15	4.54	4.09	4.29	4.10	4.38
<b>Εμπορικό ισοζύγιο, συμπεριλαμβανομένης της αξίας των πλοίων</b>	<b>-5.44</b>	<b>-4.92</b>	<b>-5.00</b>	<b>-5.29</b>	<b>-4.43</b>	<b>-4.75</b>	<b>-4.89</b>
<b>Εμπορικό ισοζύγιο, εξαιρουμένης της αξίας των πλοίων</b>	<b>-4.94</b>	<b>-4.39</b>	<b>-4.83</b>	<b>-5.13</b>	<b>-4.11</b>	<b>-4.40</b>	<b>-4.57</b>
<b>Εμπορικό ισοζύγιο, εξαιρουμένων των πετρελαιοειδών και συμπεριλαμβανομένης της αξίας των πλοίων</b>	<b>-3.59</b>	<b>-3.57</b>	<b>-3.44</b>	<b>-3.21</b>	<b>-3.37</b>	<b>-3.32</b>	<b>-3.24</b>
	<i>(Ετήσια μεταβολή %)</i>						
<b>Εισαγωγές - Αφίξεις<sup>(2)</sup></b>							
Συμπεριλαμβανομένης της αξίας των πλοίων	-3.3	-4.9	10.5	-7.3	-4.5	1.1	-9.9
Εξαιρουμένης της αξίας των πλοίων	-5.2	-7.3	11.0	-3.5	-3.0	2.6	-11.0
Εξαιρουμένων των πετρελαιοειδών και συμπεριλαμβανομένης της αξίας των πλοίων	-10.9	-8.7	-0.7	-8.4	-3.7	-3.9	-4.4
<b>Εξαγωγές - Αποστολές<sup>(2)</sup></b>							
Συμπεριλαμβανομένης της αξίας των πλοίων	3.8	9.8	24.0	6.3	6.8	4.3	-14.8
Εξαιρουμένης της αξίας των πλοίων	3.7	9.7	23.5	6.3	7.1	4.2	-14.6
Εξαιρουμένων των πετρελαιοειδών και συμπεριλαμβανομένης της αξίας των πλοίων	-1.0	0.4	2.4	-1.1	-1.8	-1.3	-3.5
<b>Έλλειμμα του εμπορικού ισοζυγίου, συμπεριλαμβανομένης της αξίας των πλοίων</b>	<b>-10.8</b>	<b>-19.9</b>	<b>-5.4</b>	<b>-19.9</b>	<b>-18.7</b>	<b>-3.3</b>	<b>-2.2</b>
<b>Έλλειμμα του εμπορικού ισοζυγίου, εξαιρουμένης της αξίας των πλοίων</b>	<b>-15.0</b>	<b>-25.3</b>	<b>-4.4</b>	<b>-13.7</b>	<b>-16.7</b>	<b>0.1</b>	<b>-5.4</b>
<b>Έλλειμμα του εμπορικού ισοζυγίου, εξαιρουμένων των πετρελαιοειδών και συμπεριλαμβανομένης της αξίας των πλοίων</b>	<b>-20.5</b>	<b>-17.4</b>	<b>-4.5</b>	<b>-16.2</b>	<b>-5.9</b>	<b>-6.8</b>	<b>-5.7</b>

Πηγή: Διεύθυνση Στατιστικών Τομέα Εμπορίου και Υπηρεσιών ΕΛΣΤΑΤ.

Γενική παρατήρηση: Τυχόν διαφορές μεταξύ του αθροίσματος των επιμέρους ποσών και των συνόλων οφείλονται στη στρογγυλοποίηση.

(1) 2014 - 2015: Προσωρινά στοιχεία.

(2) Τα στοιχεία του ενδοκοινοτικού εμπορίου προσαρμόζονται στο σύνολο του εμπορίου με τις χώρες της ΕΕ από το 2004 και μετά. Στα στοιχεία των τρίτων χωρών ενσωματώνονται και τα προσωρινά στοιχεία των «ελλiptών τελωνειακών διασαφίσεων», τα οποία μετά τη συμπλήρωσή τους θα αντικαθίστανται από τα αντίστοιχα οριστικά.

(3) Τα στοιχεία Διεθνούς Εμπορίου Αγαθών για τη χρονολογική σειρά 2002 - 2014 έχουν αναθεωρηθεί λόγω της ενσωμάτωσης πρόσθετων στοιχείων, τα οποία διαβίβαστηκαν από διοικητικές πηγές.

Εισαγωγές - Αφίξεις, συμπεριλαμβανομένης της αξίας των πλοίων (μεταβολή %)  
Imports - Arrivals, including the value of ships (change %)

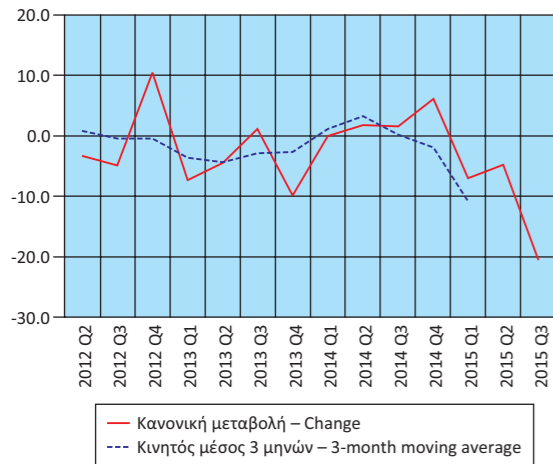

Εξαγωγές - Αποστολές, συμπεριλαμβανομένης της αξίας των πλοίων (μεταβολή %)  
Exports - Dispatches, including the value of ships (change %)

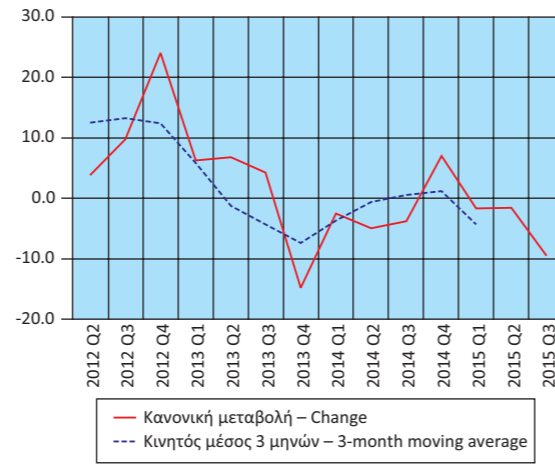

Table 20. GREECE: EXTERNAL TRADE BALANCE, QUARTERLY DATA, 2012 - 2015<sup>(1)(3)</sup>

In billion €

	2014 Q1	2014 Q2	2014 Q3	2014 Q4	2015 Q1	2015 Q2	2015 Q3
<b>Imports - Arrivals<sup>(2)</sup></b>							
Including the value of ships	11.85	11.85	12.11	12.22	11.01	11.29	9.61
Excluding the value of ships	10.82	11.32	11.93	12.10	10.84	11.02	9.34
Excluding oil products and including the value of ships	8.13	8.18	7.79	8.27	8.13	8.58	6.89
<b>Exports - Dispatches<sup>(2)</sup></b>							
Including the value of ships	6.39	6.86	6.90	7.10	6.28	6.75	6.25
Excluding the value of ships	6.37	6.84	6.88	7.02	6.25	6.69	6.21
Excluding oil products and including the value of ships	3.91	4.18	4.12	4.73	4.47	4.75	4.35
<b>Trade balance, including the value of ships</b>	<b>-5.46</b>	<b>-5.00</b>	<b>-5.21</b>	<b>-5.12</b>	<b>-4.73</b>	<b>-4.54</b>	<b>-3.37</b>
<b>Trade balance, excluding the value of ships</b>	<b>-4.45</b>	<b>-4.47</b>	<b>-5.05</b>	<b>-5.08</b>	<b>-4.59</b>	<b>-4.32</b>	<b>-3.13</b>
<b>Trade balance, excluding oil products and including the value of ships</b>	<b>-4.21</b>	<b>-4.01</b>	<b>-3.67</b>	<b>-3.55</b>	<b>-3.66</b>	<b>-3.83</b>	<b>-2.54</b>
	<i>(Year-on-year change %)</i>						
<b>Imports - Arrivals<sup>(2)</sup></b>							
Including the value of ships	0.0	1.8	1.6	6.1	-7.0	-4.8	-20.6
Excluding the value of ships	-7.3	0.0	3.4	8.2	0.2	-2.6	-21.7
Excluding oil products and including the value of ships	11.4	6.8	4.9	8.6	0.1	4.9	-11.5
<b>Exports - Dispatches<sup>(2)</sup></b>							
Including the value of ships	-2.5	-5.0	-3.8	7.0	-1.7	-1.6	-9.5
Excluding the value of ships	-2.5	-4.9	-3.6	6.2	-1.9	-2.2	-9.7
Excluding oil products and including the value of ships	-4.2	-2.5	0.5	8.0	14.2	13.7	5.6
<b>Trade deficit, including the value of ships</b>	<b>3.2</b>	<b>12.9</b>	<b>9.6</b>	<b>4.8</b>	<b>-13.2</b>	<b>-9.1</b>	<b>-35.4</b>
<b>Trade deficit, excluding the value of ships</b>	<b>-13.3</b>	<b>8.8</b>	<b>14.8</b>	<b>11.1</b>	<b>3.2</b>	<b>-3.3</b>	<b>-38.1</b>
<b>Trade deficit, excluding oil products and including the value of ships</b>	<b>31.3</b>	<b>18.7</b>	<b>10.4</b>	<b>9.5</b>	<b>-13.0</b>	<b>-4.3</b>	<b>-30.7</b>

Source: Trade and Services Statistics Division ELSTAT.

General remark: Wherever necessary, the data have been rounded up, thus, a slight difference may occur between the sum of the figures and their total.

(1) 2014 - 2015: Provisional data.

(2) The data of the Intra-EU trade are adjusted to the total trade with EU countries from the year 2004 onwards. The "incomplete customs declarations" are incorporated in the trade data with third countries and, after having been completed, they will be replaced by the final data.

(3) International Trade in Goods Statistics have been revised for the period 2002 - 2014. The revision of the relevant data series resulted from the integration of additional data transmitted recently from administrative sources.

Έλλειμμα εμπορικού ισοζυγίου, συμπεριλαμβανομένης της αξίας των πλοίων (μεταβολή %)  
Trade deficit, including the value of ships (change %)

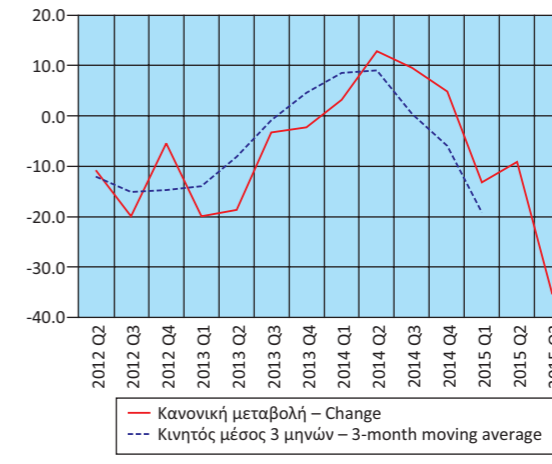



Πίνακας 21. ΕΛΛΑΣ: ΕΙΣΑΓΩΓΕΣ - ΑΦΙΞΕΙΣ, ΕΞΑΓΩΓΕΣ - ΑΠΟΣΤΟΛΕΣ, ΚΑΤΑ ΠΡΟΕΛΕΥΣΗ / ΠΡΟΟΡΙΣΜΟ, ΜΕ ΠΕΤΡΕΛΑΙΟΕΙΔΗ, 2005 - 2014<sup>(1)(3)</sup>

Σε δισεκατομμύρια €

	2005	2006	2007	2008	2009
<b>Εισαγωγές - Αφίξεις<sup>(2)</sup></b>					
Ευρωπαϊκή Ένωση	27.54	30.43	36.13	36.67	30.30
Τρίτες χώρες	18.90	23.14	25.73	28.86	22.84
<b>Σύνολο</b>	<b>46.44</b>	<b>53.57</b>	<b>61.86</b>	<b>65.53</b>	<b>53.14</b>
<b>Εξαγωγές - Αποστολές<sup>(2)</sup></b>					
Ευρωπαϊκή Ένωση	8.24	9.70	12.23	12.70	10.17
Τρίτες χώρες	6.62	7.43	7.09	8.53	7.85
<b>Σύνολο</b>	<b>14.86</b>	<b>17.13</b>	<b>19.32</b>	<b>21.23</b>	<b>18.02</b>
(Ετήσια μεταβολή %)					
<b>Εισαγωγές - Αφίξεις<sup>(2)</sup></b>					
Ευρωπαϊκή Ένωση	0.4	10.5	18.7	1.5	-17.4
Τρίτες χώρες	6.6	22.5	11.2	12.2	-20.9
<b>Σύνολο</b>	<b>2.9</b>	<b>15.4</b>	<b>15.5</b>	<b>5.9</b>	<b>-18.9</b>
<b>Εξαγωγές - Αποστολές<sup>(2)</sup></b>					
Ευρωπαϊκή Ένωση	10.7	17.7	26.1	3.8	-19.9
Τρίτες χώρες	11.7	12.3	-4.6	20.3	-8.0
<b>Σύνολο</b>	<b>11.2</b>	<b>15.3</b>	<b>12.8</b>	<b>9.9</b>	<b>-15.1</b>

Πηγή: Διεύθυνση Στατιστικών Τομέα Εμπορίου και Υπηρεσιών και Διεύθυνση Εθνικών Λογαριασμών ΕΛΣΤΑΤ.

Γενική παρατήρηση: Τυχόν διαφορές μεταξύ του αθροίσματος των επιμέρους ποσών και των συνόλων οφείλονται στη στρογγυλοποίηση.

(1) 2014: Προσωρινά στοιχεία.

(2) Τα στοιχεία του ενδοκοινοτικού εμπορίου προσαρμόζονται στο σύνολο του εμπορίου με τις χώρες της ΕΕ από το 2004 και μετά. Στα στοιχεία των τρίτων χωρών ενσωματώνονται και τα προσωρινά στοιχεία των «ελλιπών τελωνειακών διασαφήσεων», τα οποία μετά τη συμπλήρωσή τους θα αντικαθίστανται από τα αντίστοιχα οριστικά.

(3) Τα στοιχεία Διεθνούς Εμπορίου Αγαθών για τη χρονολογική σειρά 2002 - 2014 έχουν αναθεωρηθεί λόγω της ενσωμάτωσης πρόσθετων στοιχείων, τα οποία διαβίβαστηκαν από διοικητικές πηγές.

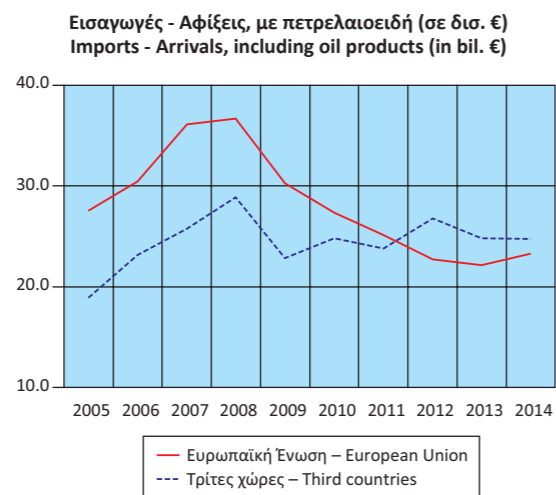

Table 21. GREECE: IMPORTS - ARRIVALS, EXPORTS - DISPATCHES, BY AREA OF ORIGIN / DESTINATION, INCLUDING OIL PRODUCTS, 2005 - 2014<sup>(1)(3)</sup>

In billion €

	2010	2011	2012	2013	2014
<b>Imports - Arrivals<sup>(2)</sup></b>					
European Union	27.37	25.14	22.73	22.13	23.30
Third countries	24.78	23.76	26.80	24.80	24.72
<b>Total</b>	<b>52.15</b>	<b>48.89</b>	<b>49.54</b>	<b>46.93</b>	<b>48.03</b>
<b>Exports - Dispatches<sup>(2)</sup></b>					
European Union	11.57	12.56	12.19	12.82	13.12
Third countries	9.73	11.82	15.39	14.75	14.12
<b>Total</b>	<b>21.30</b>	<b>24.38</b>	<b>27.58</b>	<b>27.58</b>	<b>27.25</b>
(Year-on-year change %)					
<b>Imports - Arrivals<sup>(2)</sup></b>					
European Union	-9.7	-8.1	-9.6	-2.7	5.3
Third countries	8.5	-4.1	12.8	-7.5	-0.3
<b>Total</b>	<b>-1.9</b>	<b>-6.2</b>	<b>1.3</b>	<b>-5.3</b>	<b>2.3</b>
<b>Exports - Dispatches<sup>(2)</sup></b>					
European Union	13.8	8.5	-2.9	5.2	2.3
Third countries	23.9	21.5	30.2	-4.1	-4.3
<b>Total</b>	<b>18.2</b>	<b>14.4</b>	<b>13.1</b>	<b>0.0</b>	<b>-1.2</b>

Source: Trade and Services Statistics Division and National Accounts Division ELSTAT.

General remark: Wherever necessary, the data have been rounded up, thus, a slight difference may occur between the sum of the figures and their total.

(1) 2014: Provisional data.

(2) The data of the Intra-EU trade are adjusted to the total trade with EU countries from the year 2004 onwards. The "incomplete customs declarations" are incorporated in the trade data with third countries and, after having been completed, they will be replaced by the final data.

(3) International Trade in Goods Statistics have been revised for the period 2002 - 2014. The revision of the relevant data series resulted from the integration of additional data transmitted recently from administrative sources.

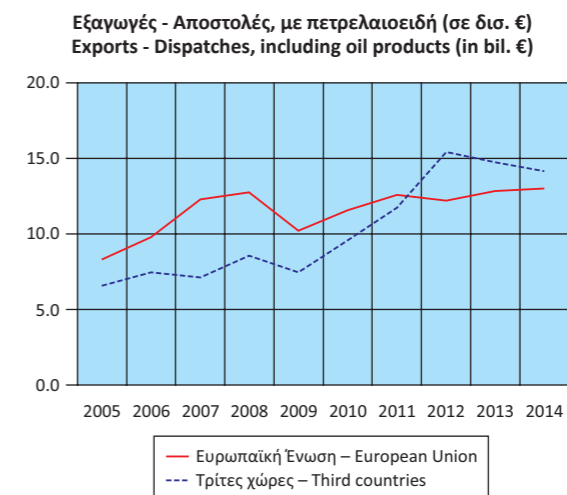

Πίνακας 22. ΕΛΛΑΣ: ΕΙΣΑΓΩΓΕΣ - ΑΦΙΞΕΙΣ, ΕΞΑΓΩΓΕΣ - ΑΠΟΣΤΟΛΕΣ, ΚΑΤΑ ΠΡΟΕΛΕΥΣΗ / ΠΡΟΟΡΙΣΜΟ, ΧΩΡΙΣ ΠΕΤΡΕΛΑΙΟΕΙΔΗ, 2005 - 2014<sup>(1)(3)</sup>

Σε δισεκατομμύρια €

	2005	2006	2007	2008	2009
<b>Εισαγωγές - Αφίξεις<sup>(2)</sup></b>					
Ευρωπαϊκή Ένωση	27.22	30.12	35.77	36.18	29.99
Τρίτες χώρες	11.45	13.91	16.35	15.82	14.59
<b>Σύνολο</b>	<b>38.67</b>	<b>44.03</b>	<b>52.12</b>	<b>52.00</b>	<b>44.58</b>
<b>Εξαγωγές - Αποστολές<sup>(2)</sup></b>					
Ευρωπαϊκή Ένωση	8.06	9.26	11.37	11.05	9.14
Τρίτες χώρες	5.41	5.71	4.70	5.63	5.42
<b>Σύνολο</b>	<b>13.47</b>	<b>14.97</b>	<b>16.07</b>	<b>16.67</b>	<b>14.56</b>
(Ετήσια μεταβολή %)					
<b>Εισαγωγές - Αφίξεις<sup>(2)</sup></b>					
Ευρωπαϊκή Ένωση	0.1	10.7	18.7	1.2	-17.1
Τρίτες χώρες	-9.9	21.4	17.5	-3.2	-7.8
<b>Σύνολο</b>	<b>-3.1</b>	<b>13.9</b>	<b>18.4</b>	<b>-0.2</b>	<b>-14.3</b>
<b>Εξαγωγές - Αποστολές<sup>(2)</sup></b>					
Ευρωπαϊκή Ένωση	9.6	14.8	22.8	-2.8	-17.3
Τρίτες χώρες	5.6	5.6	-17.7	19.7	-3.7
<b>Σύνολο</b>	<b>7.9</b>	<b>11.1</b>	<b>7.4</b>	<b>3.7</b>	<b>-12.7</b>

Πηγή: Διεύθυνση Στατιστικών Τομέα Εμπορίου και Υπηρεσιών και Διεύθυνση Εθνικών Λογαριασμών ΕΛΣΤΑΤ.

Γενική παρατήρηση: Τυχόν διαφορές μεταξύ του αθροίσματος των επιμέρους ποσών και των συνόλων οφείλονται στη στρογγυλοποίηση.

(1) 2014: Προσωρινά στοιχεία.

(2) Τα στοιχεία του ενδοκοινοτικού εμπορίου προσαρμόζονται στο σύνολο του εμπορίου με τις χώρες της ΕΕ από το 2004 και μετά. Στα στοιχεία των τρίτων χωρών ενσωματώνονται και τα προσωρινά στοιχεία των «ελλιπών τελωνειακών διασαφήσεων», τα οποία μετά τη συμπλήρωσή τους θα αντικαθίστανται από τα αντίστοιχα οριστικά.

(3) Τα στοιχεία Διεθνούς Εμπορίου Αγαθών για τη χρονολογική σειρά 2002 - 2014 έχουν αναθεωρηθεί λόγω της ενσωμάτωσης πρόσθετων στοιχείων, τα οποία διαβίβαστηκαν από διοικητικές πηγές.

Εισαγωγές - Αφίξεις, χωρίς πετρελαιοειδή (σε δισ. €)  
Imports - Arrivals, excluding oil products (in bil. €)

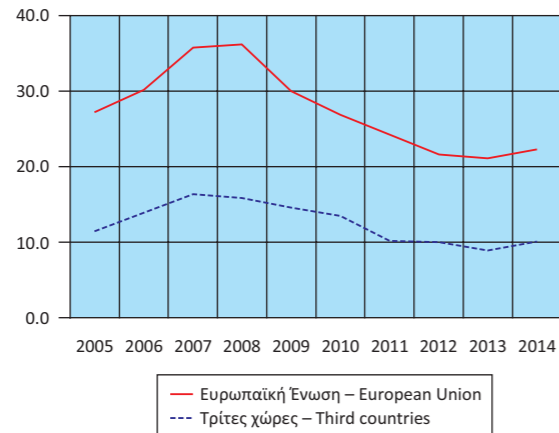

Table 22. GREECE: IMPORTS - ARRIVALS, EXPORTS - DISPATCHES, BY AREA OF ORIGIN / DESTINATION, EXCLUDING OIL PRODUCTS, 2005 - 2014<sup>(1)(3)</sup>

In billion €

	2010	2011	2012	2013	2014
<b>Imports - Arrivals<sup>(2)</sup></b>					
European Union	26.85	24.22	21.57	21.08	22.30
Third countries	13.52	10.15	10.04	8.92	10.08
<b>Total</b>	<b>40.36</b>	<b>34.37</b>	<b>31.61</b>	<b>30.00</b>	<b>32.37</b>
<b>Exports - Dispatches<sup>(2)</sup></b>					
European Union	10.31	11.24	10.71	10.72	10.93
Third countries	5.65	5.89	6.48	6.13	6.01
<b>Total</b>	<b>15.96</b>	<b>17.13</b>	<b>17.19</b>	<b>16.85</b>	<b>16.94</b>
(Year-on-year change %)					
<b>Imports - Arrivals<sup>(2)</sup></b>					
European Union	-10.5	-9.8	-11.0	-2.3	5.8
Third countries	-7.3	-24.9	-1.1	-11.2	12.9
<b>Total</b>	<b>-9.5</b>	<b>-14.8</b>	<b>-8.0</b>	<b>-5.1</b>	<b>7.9</b>
<b>Exports - Dispatches<sup>(2)</sup></b>					
European Union	12.8	9.0	-4.7	0.2	1.9
Third countries	4.4	4.2	10.0	-5.5	-1.8
<b>Total</b>	<b>9.7</b>	<b>7.3</b>	<b>0.3</b>	<b>-2.0</b>	<b>0.5</b>

Source: Trade and Services Statistics Division and National Accounts Division ELSTAT.

General remark: Wherever necessary, the data have been rounded up, thus, a slight difference may occur between the sum of the figures and their total.

(1) 2014: Provisional data.

(2) The data of the Intra-EU trade are adjusted to the total trade with EU countries from the year 2004 onwards. The "incomplete customs declarations" are incorporated in the trade data with third countries and, after having been completed, they will be replaced by the final data.

(3) International Trade in Goods Statistics have been revised for the period 2002 - 2014. The revision of the relevant data series resulted from the integration of additional data transmitted recently from administrative sources.

Εξαγωγές - Αποστολές, χωρίς πετρελαιοειδή (σε δισ. €)  
Exports - Dispatches, excluding oil products (in bil. €)

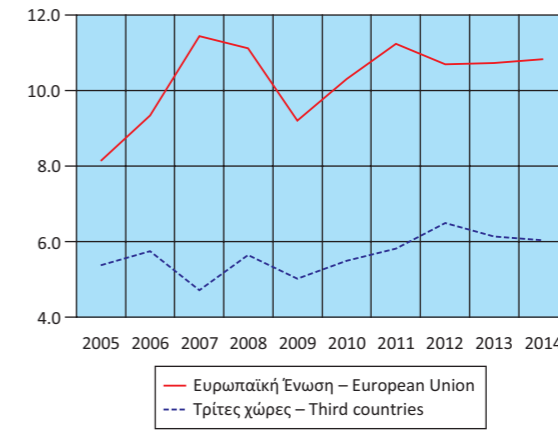

Πίνακας 23. ΕΛΛΑΣ: ΕΙΣΑΓΩΓΕΣ - ΑΦΙΞΕΙΣ, ΕΞΑΓΩΓΕΣ - ΑΠΟΣΤΟΛΕΣ, ΚΑΤΑ ΠΡΟΕΛΕΥΣΗ / ΠΡΟΟΡΙΣΜΟ, ΜΕ ΠΕΤΡΕΛΑΙΟΕΙΔΗ, ΤΡΙΜΗΝΙΑΙΑ ΣΤΟΙΧΕΙΑ, 2012 - 2015<sup>(1)(3)</sup>

Σε δισεκατομμύρια €

	2012 Q2	2012 Q3	2012 Q4	2013 Q1	2013 Q2	2013 Q3	2013 Q4
<b>Εισαγωγές - Αφίξεις<sup>(2)</sup></b>							
Ευρωπαϊκή Ένωση	5.56	5.51	6.02	5.30	5.61	5.51	5.71
Τρίτες χώρες	6.63	6.28	6.76	6.54	6.03	6.42	5.81
<b>Σύνολο</b>	<b>12.20</b>	<b>11.79</b>	<b>12.78</b>	<b>11.84</b>	<b>11.64</b>	<b>11.92</b>	<b>11.52</b>
<b>Εξαγωγές - Αποστολές<sup>(2)</sup></b>							
Ευρωπαϊκή Ένωση	3.07	3.07	3.22	2.94	3.46	3.37	3.06
Τρίτες χώρες	3.69	3.80	4.57	3.61	3.76	3.80	3.58
<b>Σύνολο</b>	<b>6.76</b>	<b>6.87</b>	<b>7.78</b>	<b>6.56</b>	<b>7.22</b>	<b>7.17</b>	<b>6.63</b>
(Ετήσια μεταβολή %)							
<b>Εισαγωγές - Αφίξεις<sup>(2)</sup></b>							
Ευρωπαϊκή Ένωση	-14.9	-11.4	-1.1	-6.0	0.9	-0.1	-5.2
Τρίτες χώρες	9.2	1.7	23.5	-8.2	-9.1	2.2	-14.1
<b>Σύνολο</b>	<b>-3.3</b>	<b>-4.9</b>	<b>10.5</b>	<b>-7.3</b>	<b>-4.5</b>	<b>1.1</b>	<b>-9.9</b>
<b>Εξαγωγές - Αποστολές<sup>(2)</sup></b>							
Ευρωπαϊκή Ένωση	-4.4	0.0	1.4	3.7	12.7	9.7	-5.1
Τρίτες χώρες	11.7	19.2	47.0	8.5	1.9	0.0	-21.7
<b>Σύνολο</b>	<b>3.8</b>	<b>9.8</b>	<b>24.0</b>	<b>6.3</b>	<b>6.8</b>	<b>4.3</b>	<b>-14.8</b>

Πηγή: Διεύθυνση Στατιστικών Τομέα Εμπορίου και Υπηρεσιών ΕΛΣΤΑΤ.

Γενική παρατήρηση: Τυχόν διαφορές μεταξύ του αθροίσματος των επιμέρους ποσών και των συνόλων οφείλονται στη στρογγυλοποίηση.

(1) 2014 - 2015: Προσωρινά στοιχεία.

(2) Τα στοιχεία του ενδοκοινοτικού εμπορίου προσαρμόζονται στο σύνολο του εμπορίου με τις χώρες της ΕΕ από το 2004 και μετά. Στα στοιχεία των τρίτων χωρών ενσωματώνονται και τα προσωρινά στοιχεία των «ελλιπών τελωνειακών διασαφήσεων», τα οποία μετά τη συμπλήρωσή τους θα αντικαθίστανται από τα αντίστοιχα οριστικά.

(3) Τα στοιχεία Διεθνούς Εμπορίου Αγαθών για τη χρονολογική σειρά 2002 - 2014 έχουν αναθεωρηθεί λόγω της ενσωμάτωσης πρόσθετων στοιχείων, τα οποία διαβίβαστηκαν από διοικητικές πηγές.

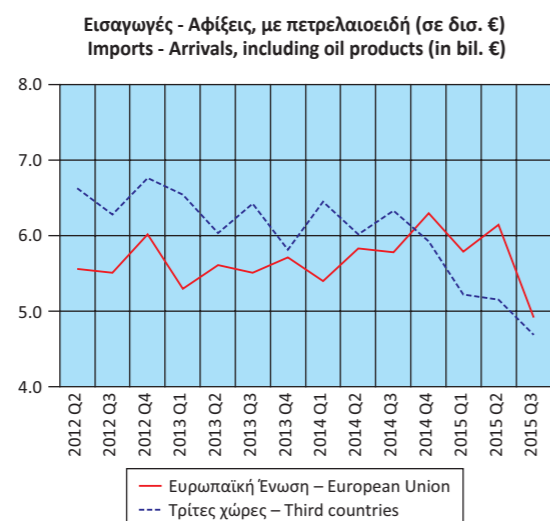

TABLE 23. GREECE: IMPORTS - ARRIVALS, EXPORTS - DISPATCHES, BY AREA OF ORIGIN / DESTINATION, INCLUDING OIL PRODUCTS, QUARTERLY DATA, 2012 - 2015<sup>(1)(3)</sup>

In billion €

	2014 Q1	2014 Q2	2014 Q3	2014 Q4	2015 Q1	2015 Q2	2015 Q3
<b>Imports - Arrivals<sup>(2)</sup></b>							
European Union	5.40	5.83	5.78	6.30	5.79	6.14	4.92
Third countries	6.45	6.02	6.33	5.92	5.22	5.15	4.69
<b>Total</b>	<b>11.85</b>	<b>11.85</b>	<b>12.11</b>	<b>12.22</b>	<b>11.01</b>	<b>11.29</b>	<b>9.61</b>
<b>Exports - Dispatches<sup>(2)</sup></b>							
European Union	2.97	3.39	3.32	3.44	3.40	3.62	3.56
Third countries	3.42	3.47	3.58	3.65	2.88	3.12	2.68
<b>Total</b>	<b>6.39</b>	<b>6.86</b>	<b>6.90</b>	<b>7.10</b>	<b>6.28</b>	<b>6.75</b>	<b>6.25</b>
(Year-on-year change %)							
<b>Imports - Arrivals<sup>(2)</sup></b>							
European Union	1.9	3.9	4.9	10.3	7.3	5.3	-14.7
Third countries	-1.5	-0.1	-1.3	1.9	-19.0	-14.5	-26.0
<b>Total</b>	<b>0.0</b>	<b>1.8</b>	<b>1.6</b>	<b>6.1</b>	<b>-7.0</b>	<b>-4.8</b>	<b>-20.6</b>
<b>Exports - Dispatches<sup>(2)</sup></b>							
European Union	0.9	-2.0	-1.4	12.7	14.5	7.1	7.2
Third countries	-5.3	-7.6	-5.9	2.1	-15.8	-10.1	-25.0
<b>Total</b>	<b>-2.5</b>	<b>-5.0</b>	<b>-3.8</b>	<b>7.0</b>	<b>-1.7</b>	<b>-1.6</b>	<b>-9.5</b>

Source: Trade and Services Statistics Division ELSTAT.

General remark: Wherever necessary, the data have been rounded up, thus, a slight difference may occur between the sum of the figures and their total.

(1) 2014 - 2015: Provisional data.

(2) The data of the Intra-EU trade are adjusted to the total trade with EU countries from the year 2004 onwards. The "incomplete customs declarations" are incorporated in the trade data with third countries and, after having been completed, they will be replaced by the final data.

(3) International Trade in Goods Statistics have been revised for the period 2002 - 2014. The revision of the relevant data series resulted from the integration of additional data transmitted recently from administrative sources.

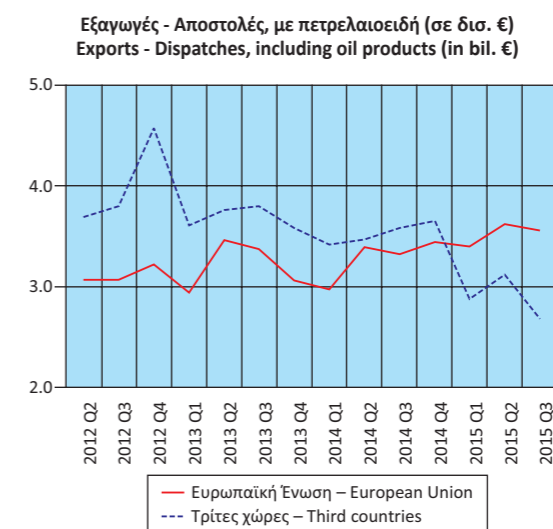

Πίνακας 24. ΕΛΛΑΣ: ΕΙΣΑΓΩΓΕΣ - ΑΦΙΞΕΙΣ, ΕΞΑΓΩΓΕΣ - ΑΠΟΣΤΟΛΕΣ, ΚΑΤΑ ΠΡΟΕΛΕΥΣΗ / ΠΡΟΟΡΙΣΜΟ, ΧΩΡΙΣ ΠΕΤΡΕΛΑΙΟΕΙΔΗ, ΤΡΙΜΗΝΙΑΙΑ ΣΤΟΙΧΕΙΑ, 2012 - 2015<sup>(1)(3)</sup>

Σε δισεκατομμύρια €

	2012 Q2	2012 Q3	2012 Q4	2013 Q1	2013 Q2	2013 Q3	2013 Q4
<b>Εισαγωγές - Αφίξεις<sup>(2)</sup></b>							
Ευρωπαϊκή Ένωση	5.26	5.26	5.67	5.09	5.30	5.20	5.48
Τρίτες χώρες	2.69	2.46	2.30	2.20	2.36	2.22	2.14
<b>Σύνολο</b>	<b>7.95</b>	<b>7.72</b>	<b>7.97</b>	<b>7.29</b>	<b>7.66</b>	<b>7.42</b>	<b>7.62</b>
<b>Εξαγωγές - Αποστολές<sup>(2)</sup></b>							
Ευρωπαϊκή Ένωση	2.72	2.64	2.73	2.66	2.78	2.63	2.65
Τρίτες χώρες	1.65	1.51	1.80	1.43	1.50	1.47	1.73
<b>Σύνολο</b>	<b>4.37</b>	<b>4.15</b>	<b>4.54</b>	<b>4.09</b>	<b>4.29</b>	<b>4.10</b>	<b>4.38</b>
(Ετήσια μεταβολή %)							
<b>Εισαγωγές - Αφίξεις<sup>(2)</sup></b>							
Ευρωπαϊκή Ένωση	-16.5	-12.1	-2.3	-5.2	0.8	-1.2	-3.4
Τρίτες χώρες	2.6	-0.6	3.6	-15.0	-12.5	-9.5	-7.0
<b>Σύνολο</b>	<b>-10.9</b>	<b>-8.7</b>	<b>-0.7</b>	<b>-8.4</b>	<b>-3.7</b>	<b>-3.9</b>	<b>-4.4</b>
<b>Εξαγωγές - Αποστολές<sup>(2)</sup></b>							
Ευρωπαϊκή Ένωση	-6.3	-4.1	-1.0	1.9	2.3	-0.3	-3.1
Τρίτες χώρες	9.0	9.1	8.2	-6.2	-8.7	-3.0	-4.0
<b>Σύνολο</b>	<b>-1.0</b>	<b>0.4</b>	<b>2.4</b>	<b>-1.1</b>	<b>-1.8</b>	<b>-1.3</b>	<b>-3.5</b>

Πηγή: Διεύθυνση Στατιστικών Τομέα Εμπορίου και Υπηρεσιών ΕΛΣΤΑΤ.

Γενική παρατήρηση: Τυχόν διαφορές μεταξύ του αθροίσματος των επιμέρους ποσών και των συνόλων οφείλονται στη στρογγυλοποίηση.

(1) 2014 - 2015: Προσωρινά στοιχεία.

(2) Τα στοιχεία του ενδοκοινοτικού εμπορίου προσαρμόζονται στο σύνολο του εμπορίου με τις χώρες της ΕΕ από το 2004 και μετά. Στα στοιχεία των τρίτων χωρών ενσωματώνονται και τα προσωρινά στοιχεία των «ελλειπών τελωνειακών διασαφήσεων», τα οποία μετά τη συμπλήρωσή τους θα αντικαθίστανται από τα αντίστοιχα οριστικά.

(3) Τα στοιχεία Διεθνούς Εμπορίου Αγαθών για τη χρονολογική σειρά 2002 - 2014 έχουν αναθεωρηθεί λόγω της ενσωμάτωσης πρόσθετων στοιχείων, τα οποία διαβίβαστηκαν από διοικητικές πηγές.

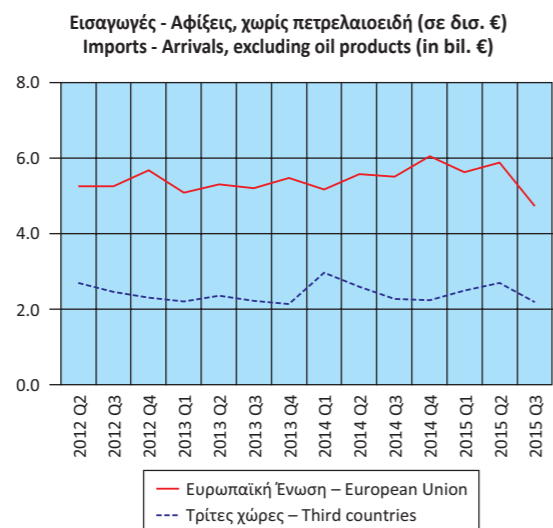

TABLE 24. GREECE: IMPORTS - ARRIVALS, EXPORTS - DISPATCHES, BY AREA OF ORIGIN / DESTINATION, EXCLUDING OIL PRODUCTS, QUARTERLY DATA, 2012 - 2015<sup>(1)(3)</sup>

In billion €

	2014 Q1	2014 Q2	2014 Q3	2014 Q4	2015 Q1	2015 Q2	2015 Q3
<b>Imports - Arrivals<sup>(2)</sup></b>							
European Union	5.17	5.58	5.51	6.04	5.63	5.88	4.72
Third countries	2.96	2.60	2.27	2.24	2.50	2.70	2.18
<b>Total</b>	<b>8.13</b>	<b>8.18</b>	<b>7.79</b>	<b>8.27</b>	<b>8.13</b>	<b>8.58</b>	<b>6.89</b>
<b>Exports - Dispatches<sup>(2)</sup></b>							
European Union	2.57	2.74	2.67	2.94	2.98	3.13	2.94
Third countries	1.34	1.43	1.45	1.78	1.49	1.62	1.41
<b>Total</b>	<b>3.91</b>	<b>4.18</b>	<b>4.12</b>	<b>4.73</b>	<b>4.47</b>	<b>4.75</b>	<b>4.35</b>
(Year-on-year change %)							
<b>Imports - Arrivals<sup>(2)</sup></b>							
European Union	1.4	5.2	6.1	10.1	9.0	5.4	-14.4
Third countries	34.5	10.4	2.2	4.7	-15.5	3.7	-4.3
<b>Total</b>	<b>11.4</b>	<b>6.8</b>	<b>4.9</b>	<b>8.6</b>	<b>0.1</b>	<b>4.9</b>	<b>-11.5</b>
<b>Exports - Dispatches<sup>(2)</sup></b>							
European Union	-3.3	-1.4	1.3	11.1	16.0	13.9	10.2
Third countries	-5.8	-4.7	-0.9	3.1	10.6	13.2	-2.9
<b>Total</b>	<b>-4.2</b>	<b>-2.5</b>	<b>0.5</b>	<b>8.0</b>	<b>14.2</b>	<b>13.7</b>	<b>5.6</b>

Source: Trade and Services Statistics Division ELSTAT.

General remark: Wherever necessary, the data have been rounded up, thus, a slight difference may occur between the sum of the figures and their total.

(1) 2014 - 2015: Provisional data.

(2) The data of the Intra-EU trade are adjusted to the total trade with EU countries from the year 2004 onwards. The "incomplete customs declarations" are incorporated in the trade data with third countries and, after having been completed, they will be replaced by the final data.

(3) International Trade in Goods Statistics have been revised for the period 2002 - 2014. The revision of the relevant data series resulted from the integration of additional data transmitted recently from administrative sources.

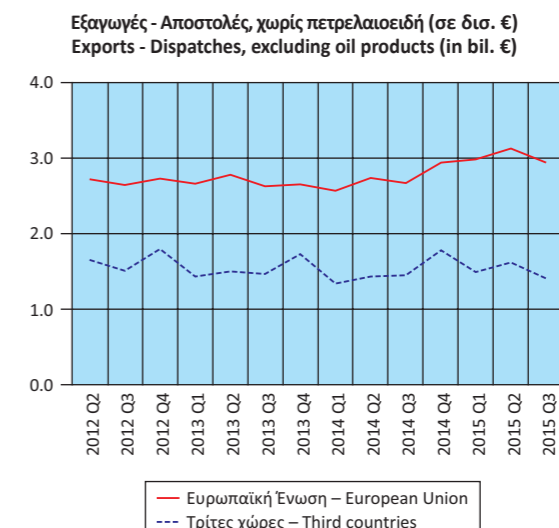

Πίνακας 25. ΕΛΛΑΣ: ΕΙΣΑΓΩΓΕΣ - ΑΦΙΞΕΙΣ, ΕΞΑΓΩΓΕΣ - ΑΠΟΣΤΟΛΕΣ, ΚΑΤΑ ΧΩΡΑ ΠΡΟΕΛΕΥΣΗΣ / ΠΡΟΟΡΙΣΜΟΥ, ΜΕ ΠΕΤΡΕΛΑΙΟΕΙΔΗ, 2005, 2010, 2014<sup>(1)(4)</sup>  
 Table 25. GREECE: IMPORTS - ARRIVALS, EXPORTS - DISPATCHES, BY AREA OF ORIGIN / DESTINATION, INCLUDING OIL PRODUCTS, 2005, 2010, 2014<sup>(1)(4)</sup>

Σε δισεκατομμύρια €

In billion €

Χώρες <sup>(2)</sup>	2005		2010		2014		Countries <sup>(2)</sup>
	Αξία Value	Ποσοστό συνόλου Percent of total	Αξία Value	Ποσοστό συνόλου Percent of total	Αξία Value	Ποσοστό συνόλου Percent of total	
<b>Εισαγωγές - Αφίξεις<sup>(3)</sup></b>							<b>Imports - Arrivals<sup>(3)</sup></b>
Γερμανία	6.68	14.4	6.03	11.6	4.84	10.1	Germany
Ιταλία	6.05	13.0	5.21	10.0	3.81	7.9	Italy
Ρωσία	3.44	7.4	4.83	9.3	4.83	10.1	Russia
Κίνα	1.70	3.7	2.86	5.5	2.49	5.2	China
Ολλανδία	2.66	5.7	2.66	5.1	2.40	5.0	Netherlands
Γαλλία	2.88	6.2	2.59	5.0	2.20	4.6	France
Νότια Κορέα	1.18	2.5	1.83	3.5	1.47	3.1	South Korea
Βέλγιο	1.65	3.6	1.70	3.3	1.34	2.8	Belgium
ΗΠΑ	1.14	2.5	1.64	3.2	0.66	1.4	United States
Ισπανία	1.83	4.0	1.61	3.1	1.64	3.4	Spain
Λουπές χώρες	17.22	37.1	21.18	40.6	22.33	46.5	Other countries
<b>Εξαγωγές - Αποστολές<sup>(3)</sup></b>							<b>Exports - Dispatches<sup>(3)</sup></b>
Γερμανία	1.86	12.5	1.96	9.2	1.80	6.6	Germany
Ιταλία	1.66	11.2	1.95	9.2	2.50	9.2	Italy
Κύπρος	0.93	6.2	1.45	6.8	1.34	4.9	Cyprus
Τουρκία	0.74	5.0	1.26	5.9	3.27	12.0	Turkey
Βουλγαρία	0.82	5.5	1.15	5.4	1.42	5.2	Bulgaria
Ηνωμένο Βασίλειο	1.02	6.9	1.02	4.8	0.98	3.6	United Kingdom
ΗΠΑ	0.78	5.2	1.02	4.8	0.81	3.0	United States
Γαλλία	0.65	4.4	0.66	3.1	0.66	2.4	France
Ρουμανία	0.41	2.8	0.64	3.0	0.65	2.4	Romania
Γιβραλτάρ	0.04	0.3	0.63	3.0	0.64	2.4	Gibraltar
Λουπές χώρες	5.96	40.1	9.55	44.8	13.18	48.4	Other countries

Πηγή: Διεύθυνση Στατιστικών Τομέα Εμπορίου και Υπηρεσιών ΕΛΣΤΑΤ.  
 Γενική παρατήρηση: Τυχόν διαφορές μεταξύ του αθροίσματος των επιμέρους ποσών και των συνόλων οφείλονται στη στρογγυλοποίηση.  
 (1) 2014: Προσωρινά στοιχεία.  
 (2) Οι χώρες εμφανίζονται σε φθίνουσα σειρά, με βάση τις εισαγωγές και τις εξαγωγές, αντίστοιχα, του 2010.  
 (3) Τα στοιχεία του ενδοκοινοτικού εμπορίου προσαρμόζονται στο σύνολο του εμπορίου με τις χώρες της ΕΕ από το 2004 και μετά. Στα στοιχεία των τρίτων χωρών ενσωματώνονται και τα προσωρινά στοιχεία των «ελλιπών τελωνειακών διασαφήσεων», τα οποία μετά τη συμπλήρωσή τους θα αντικαθίστανται από τα αντίστοιχα οριστικά.  
 (4) Τα στοιχεία Διεθνούς Εμπορίου Αγαθών για τη χρονολογική σειρά 2002-2014 έχουν αναθεωρηθεί λόγω της ενσωμάτωσης πρόσθετων στοιχείων, τα οποία διαβιβάστηκαν από διοικητικές πηγές.

Source: Trade and Services Statistics Division ELSTAT.  
 General remark: Wherever necessary, the data have been rounded up, thus, a slight difference may occur between the sum of the figures and their total.  
 (1) 2014: Provisional data.  
 (2) The countries are ranked in descending order according to the imports and exports, respectively, of 2010.  
 (3) The data of the Intra-EU trade are adjusted to the total trade with EU countries from 2004 onwards. The "incomplete customs declarations" are incorporated in the trade data with third countries and, after having been completed, they will be replaced by the final data.  
 (4) International Trade in Goods Statistics have been revised for the period 2002-2014. The revision of the relevant data series resulted from the integration of additional data transmitted recently from administrative sources.

Εισαγωγές - Αφίξεις  
Imports - Arrivals

2005

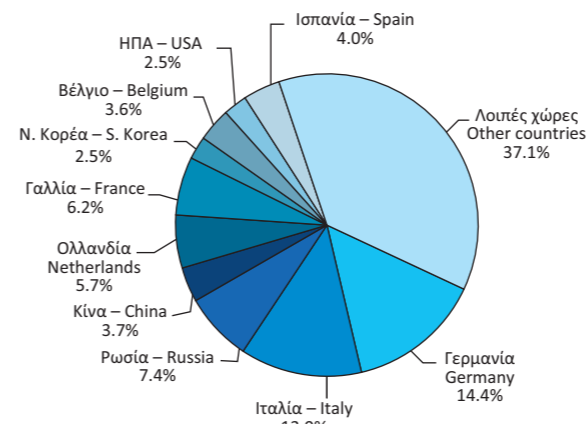

Εξαγωγές - Αποστολές  
Exports - Dispatches

2005

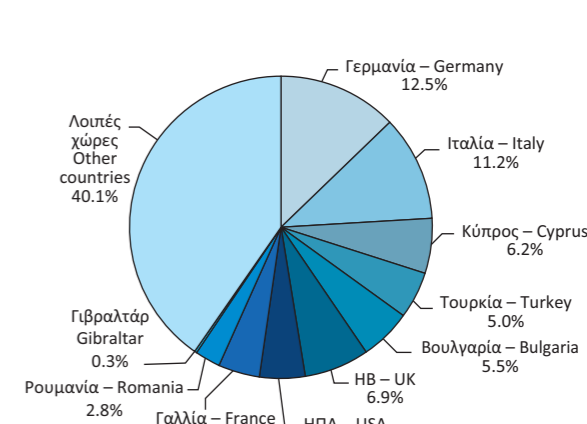

2010

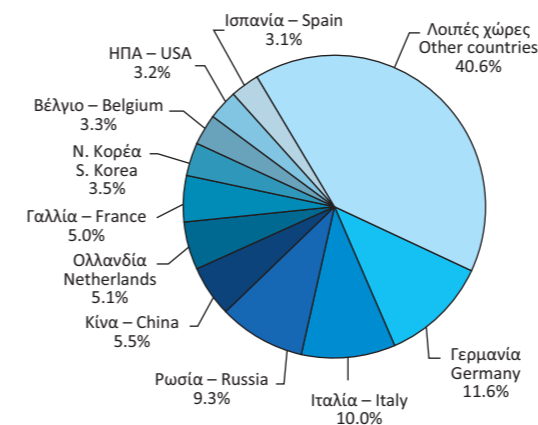

2010

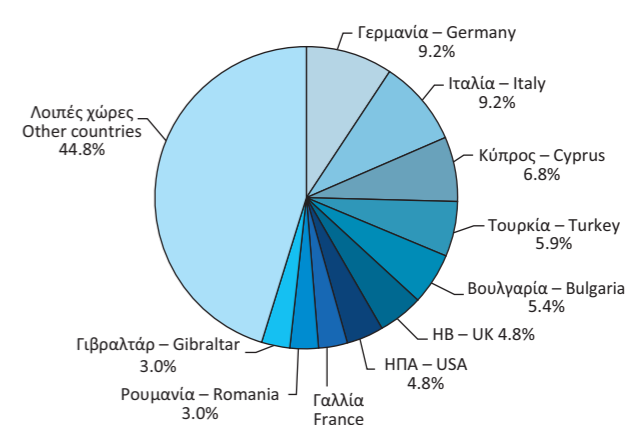

2014

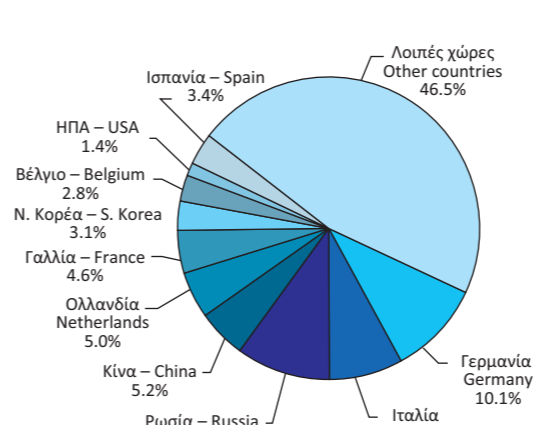

2014

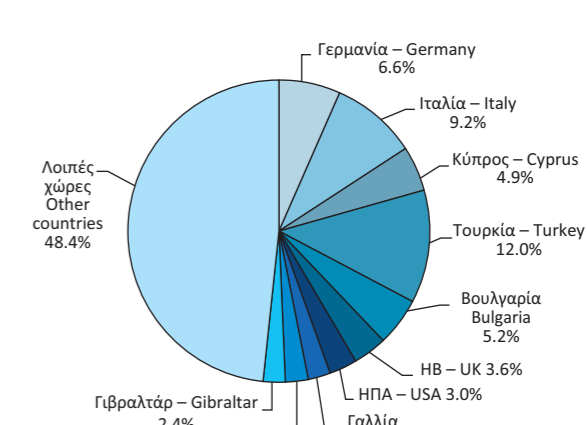



Πίνακας 26. ΕΛΛΑΣ: ΕΙΣΑΓΩΓΕΣ - ΑΦΙΞΕΙΣ, ΚΑΤΑ ΚΥΡΙΕΣ ΚΑΤΗΓΟΡΙΕΣ ΠΡΟΪΟΝΤΩΝ ΤΗΣ ΤΤΔΕ<sup>(1)</sup>, 2005 - 2014<sup>(2)(4)</sup>

Σε δισεκατομμύρια €

	2005	2006	2007	2008	2009
<b>Σύνολο<sup>(3)</sup></b>	<b>46.44</b>	<b>53.57</b>	<b>61.86</b>	<b>65.53</b>	<b>53.14</b>
Πρωτογενή αγαθά (0-4)	14.25	16.51	17.80	22.21	16.10
Τρόφιμα, ποτά, καπνός (0+1)	5.02	5.30	6.01	6.33	5.96
Πρώτες ύλες (2+4)	1.30	1.46	1.87	2.03	1.32
Προϊόντα ενέργειας (3)	7.94	9.76	9.92	13.85	8.82
Βιομηχανικά αγαθά (5-8)	31.65	36.30	42.66	42.83	36.73
Χημικά (5)	6.58	7.15	8.09	8.63	7.91
Μηχανές και εξοπλισμός μεταφορών (7)	12.98	15.11	18.29	17.64	16.26
Άλλα βιομηχανικά αγαθά (6+8)	12.09	14.04	16.28	16.57	12.56
Προϊόντα, μη κατονομαζόμενα (9)	0.53	0.77	1.40	0.48	0.31
<i>(Ετήσια μεταβολή %)</i>					
<b>Σύνολο<sup>(3)</sup></b>	<b>2.9</b>	<b>15.4</b>	<b>15.5</b>	<b>5.9</b>	<b>-18.9</b>
Πρωτογενή αγαθά (0-4)	23.8	15.8	7.8	24.8	-27.5
Τρόφιμα, ποτά, καπνός (0+1)	3.8	5.6	13.5	5.3	-5.9
Πρώτες ύλες (2+4)	1.8	12.5	28.0	9.0	-35.3
Προϊόντα ενέργειας (3)	46.9	22.8	1.6	39.7	-36.3
Βιομηχανικά αγαθά (5-8)	-4.7	14.7	17.5	0.4	-14.2
Χημικά (5)	9.5	8.7	13.1	6.6	-8.3
Μηχανές και εξοπλισμός μεταφορών (7)	-14.5	16.4	21.1	-3.6	-7.8
Άλλα βιομηχανικά αγαθά (6+8)	0.5	16.1	16.0	1.8	-24.2
Προϊόντα, μη κατονομαζόμενα (9)	28.2	43.8	82.8	-65.7	-36.2

Πηγή: Διεύθυνση Στατιστικών Τομέα Εμπορίου και Υπηρεσιών ΕΛΣΤΑΤ.

Γενική παρατήρηση: Τυχόν διαφορές μεταξύ του αθροίσματος των επιμέρους ποσών και των συνόλων οφείλονται στη στρογγυλοποίηση.

(1) ΤΤΔΕ: Τυποποιημένη Ταξινόμηση (του) Διεθνούς Εμπορίου.

(2) 2014: Προσωρινά στοιχεία.

(3) Τα στοιχεία του ενδοκοινοτικού εμπορίου προσαρμόζονται στο σύνολο του εμπορίου με τις χώρες της ΕΕ από το 2004 και μετά. Στα στοιχεία των τρίτων χωρών ενσωματώνονται και τα προσωρινά στοιχεία των «ελλείπων τελωνειακών διασαφήσεων», τα οποία μετά τη συμπλήρωσή τους θα αντικαθίστανται από τα αντίστοιχα οριστικά.

(4) Τα στοιχεία Διεθνούς Εμπορίου Αγαθών για τη χρονολογική σειρά 2002 - 2014 έχουν αναθεωρηθεί λόγω της ενσωμάτωσης πρόσθετων στοιχείων, τα οποία διαβίβαστηκαν από διοικητικές πηγές.

TABLE 26. GREECE: IMPORTS - ARRIVALS, BY MAIN PRODUCT CATEGORIES ACCORDING TO SITC<sup>(1)</sup>, 2005 - 2014<sup>(2)(4)</sup>

In billion €

	2010	2011	2012	2013	2014	
<b>Σύνολο<sup>(3)</sup></b>	<b>52.15</b>	<b>48.89</b>	<b>49.54</b>	<b>46.93</b>	<b>48.03</b>	<b>Total<sup>(3)</sup></b>
Πρωτογενή αγαθά (0-4)	19.58	22.42	25.42	24.32	23.18	Primary goods (0-4)
Τρόφιμα, ποτά, καπνός (0+1)	5.82	5.94	5.54	5.65	5.64	Food, drinks and tobacco (0+1)
Πρώτες ύλες (2+4)	1.49	1.66	1.59	1.47	1.48	Raw materials (2+4)
Προϊόντα ενέργειας (3)	12.28	14.81	18.28	17.19	16.06	Energy products (3)
Βιομηχανικά αγαθά (5-8)	31.88	26.32	24.05	22.57	24.70	Manufactured goods (5-8)
Χημικά (5)	7.52	7.20	6.57	6.55	6.64	Chemicals (5)
Μηχανές και εξοπλισμός μεταφορών (7)	12.64	8.79	8.70	7.15	8.55	Machinery and transport equipment (7)
Άλλα βιομηχανικά αγαθά (6+8)	11.73	10.33	8.78	8.87	9.51	Other manufactured goods (6+8)
Προϊόντα, μη κατονομαζόμενα (9)	0.68	0.16	0.07	0.04	0.14	Products, not elsewhere classified (9)
<i>(Year-on-year change %)</i>						
<b>Σύνολο<sup>(3)</sup></b>	<b>-1.9</b>	<b>-6.2</b>	<b>1.3</b>	<b>-5.3</b>	<b>2.3</b>	<b>Total<sup>(3)</sup></b>
Πρωτογενή αγαθά (0-4)	21.6	14.5	13.4	-4.3	-4.7	Primary goods (0-4)
Τρόφιμα, ποτά, καπνός (0+1)	-2.4	2.2	-6.7	2.0	-0.2	Food, drinks and tobacco (0+1)
Πρώτες ύλες (2+4)	12.8	11.5	-3.9	-7.4	0.1	Raw materials (2+4)
Προϊόντα ενέργειας (3)	39.2	20.7	23.4	-6.0	-6.5	Energy products (3)
Βιομηχανικά αγαθά (5-8)	-13.2	-17.5	-8.6	-6.2	9.5	Manufactured goods (5-8)
Χημικά (5)	-5.0	-4.2	-8.8	-0.3	1.4	Chemicals (5)
Μηχανές και εξοπλισμός μεταφορών (7)	-22.3	-30.5	-1.0	-17.8	19.6	Machinery and transport equipment (7)
Άλλα βιομηχανικά αγαθά (6+8)	-6.6	-11.9	-15.0	1.0	7.2	Other manufactured goods (6+8)
Προϊόντα, μη κατονομαζόμενα (9)	122.7	-76.8	-55.1	-47.9	279.3	Products, not elsewhere classified (9)

Source: Trade and Services Statistics Division ELSTAT.

General remark: Wherever necessary, the data have been rounded up, thus, a slight difference may occur between the sum of the figures and their total.

(1) SITC: Standard International Trade Classification.

(2) 2014: Provisional data.

(3) The data of the Intra-EU trade are adjusted to the total trade with EU countries from the year 2004 onwards. The "incomplete customs declarations" are incorporated in the trade data with third countries and, after having been completed, they will be replaced by the final data.

(4) International Trade in Goods Statistics have been revised for the period 2002 - 2014. The revision of the relevant data series resulted from the integration of additional data transmitted recently from administrative sources.

Εισαγωγές - Αφίξεις, κατά κύριες κατηγορίες προϊόντων (σε δισ. €)  
Imports - Arrivals, by main product categories (in bil. €)

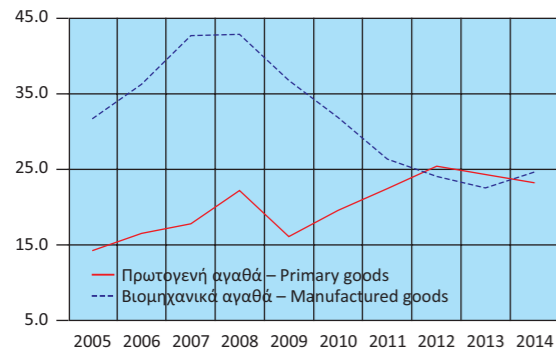

Εισαγωγές - Αφίξεις πρωτογενών αγαθών (σε δισ. €)  
Imports - Arrivals of primary goods (in bil. €)

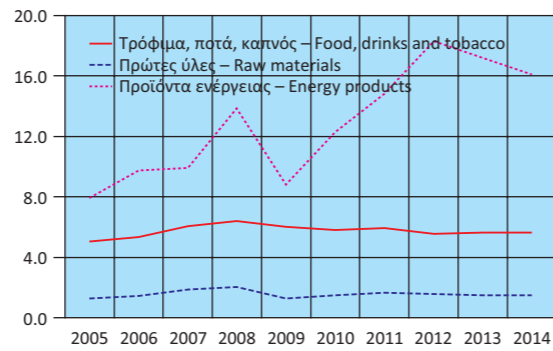

Εισαγωγές - Αφίξεις βιομηχανικών αγαθών (σε δισ. €)  
Imports - Arrivals of manufactured goods (in bil. €)

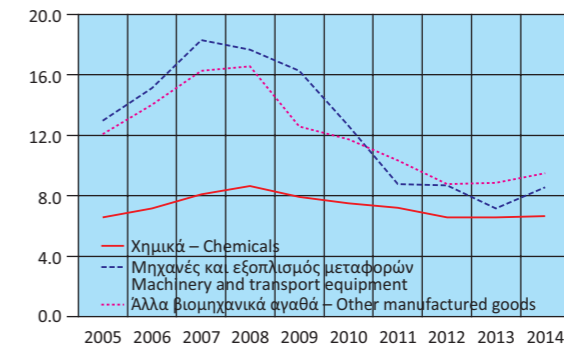

Εισαγωγές - Αφίξεις, κατά κύριες κατηγορίες προϊόντων (ετήσια μεταβολή %)  
Imports - Arrivals, by main product categories (year-on-year change %)

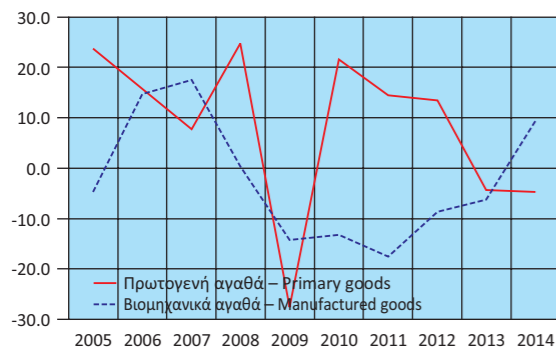

Εισαγωγές - Αφίξεις πρωτογενών αγαθών (ετήσια μεταβολή %)  
Imports - Arrivals of primary goods (year-on-year change %)

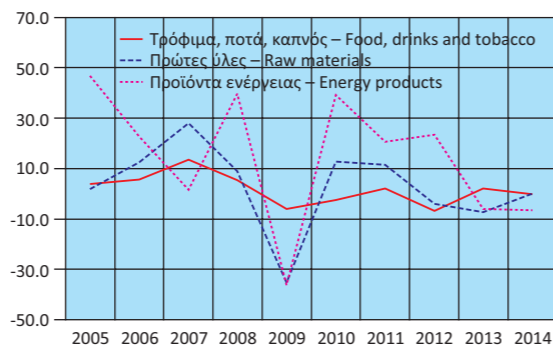

Εισαγωγές - Αφίξεις βιομηχανικών αγαθών (ετήσια μεταβολή %)  
Imports - Arrivals of manufactured goods (year-on-year change %)

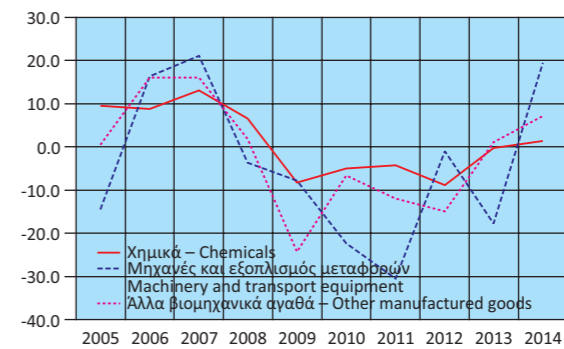

Πίνακας 27. ΕΛΛΑΣ: ΕΞΑΓΩΓΕΣ - ΑΠΟΣΤΟΛΕΣ, ΚΑΤΑ ΚΥΡΙΕΣ ΚΑΤΗΓΟΡΙΕΣ ΠΡΟΪΟΝΤΩΝ ΤΗΣ ΤΤΔΕ<sup>(1)</sup>, 2005 - 2014<sup>(2)(4)</sup>

Σε δισεκατομμύρια €

	2005	2006	2007	2008	2009
<b>Σύνολο<sup>(3)</sup></b>	<b>14.86</b>	<b>17.13</b>	<b>19.32</b>	<b>21.23</b>	<b>18.02</b>
Πρωτογενή αγαθά (0-4)	5.49	6.67	7.80	9.45	8.25
Τρόφιμα, ποτά, καπνός (0+1)	2.91	3.07	3.31	3.66	3.61
Πρώτες ύλες (2+4)	1.19	1.41	1.22	1.21	1.11
Προϊόντα ενέργειας (3)	1.40	2.18	3.27	4.58	3.54
Βιομηχανικά αγαθά (5-8)	8.99	10.02	10.87	11.22	9.42
Χημικά (5)	2.18	2.32	2.48	2.42	2.23
Μηχανές και εξοπλισμός μεταφορών (7)	1.79	2.10	2.26	2.51	2.42
Άλλα βιομηχανικά αγαθά (6+8)	5.02	5.60	6.13	6.29	4.77
Προϊόντα, μη κατονομαζόμενα (9)	0.38	0.45	0.65	0.56	0.34
(Ετήσια μεταβολή %)					
<b>Σύνολο<sup>(3)</sup></b>	<b>11.2</b>	<b>15.3</b>	<b>12.8</b>	<b>9.9</b>	<b>-15.1</b>
Πρωτογενή αγαθά (0-4)	26.0	21.4	16.9	21.2	-12.7
Τρόφιμα, ποτά, καπνός (0+1)	14.9	5.6	7.7	10.7	-1.4
Πρώτες ύλες (2+4)	29.6	19.2	-13.7	-0.6	-8.6
Προϊόντα ενέργειας (3)	53.3	56.2	49.8	39.9	-22.7
Βιομηχανικά αγαθά (5-8)	4.5	11.5	8.5	3.2	-16.0
Χημικά (5)	21.7	6.4	6.9	-2.3	-7.9
Μηχανές και εξοπλισμός μεταφορών (7)	1.4	17.3	7.4	11.2	-3.4
Άλλα βιομηχανικά αγαθά (6+8)	-0.5	11.6	9.5	2.6	-24.2
Προϊόντα, μη κατονομαζόμενα (9)	-7.0	18.2	46.7	-14.1	-39.1

Πηγή: Διεύθυνση Στατιστικών Τομέα Εμπορίου και Υπηρεσιών ΕΛΣΤΑΤ.

Γενική παρατήρηση: Τυχόν διαφορές μεταξύ του αθροίσματος των επιμέρους ποσών και των συνόλων οφείλονται στη στρογγυλοποίηση.

(1) ΤΤΔΕ: Τυποποιημένη Ταξινόμηση (του) Διεθνούς Εμπορίου.

(2) 2014: Προσωρινά στοιχεία.

(3) Τα στοιχεία του ενδοκοινοτικού εμπορίου προσαρμόζονται στο σύνολο του εμπορίου με τις χώρες της ΕΕ από το 2004 και μετά. Στα στοιχεία των τρίτων χωρών ενσωματώνονται και τα προσωρινά στοιχεία των «ελλiptών τελωνειακών διασαφήσεων», τα οποία μετά τη συμπλήρωσή τους θα αντικαθίστανται από τα αντίστοιχα οριστικά.

(4) Τα στοιχεία Διεθνούς Εμπορίου Αγαθών για τη χρονολογική σειρά 2002 - 2014 έχουν αναθεωρηθεί λόγω της ενσωμάτωσης πρόσθετων στοιχείων, τα οποία διαβίβαστηκαν από διοικητικές πηγές.

Εξαγωγές - Αποστολές, κατά κύριες κατηγορίες προϊόντων (σε δισ. €)  
Exports - Dispatches, by main product categories (in bil. €)

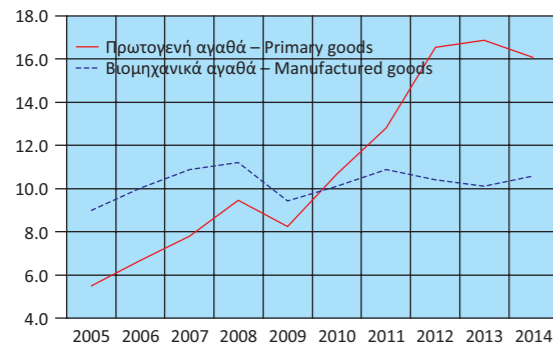

Εξαγωγές - Αποστολές πρωτογενών αγαθών (σε δισ. €)  
Exports - Dispatches of primary goods (in bil. €)

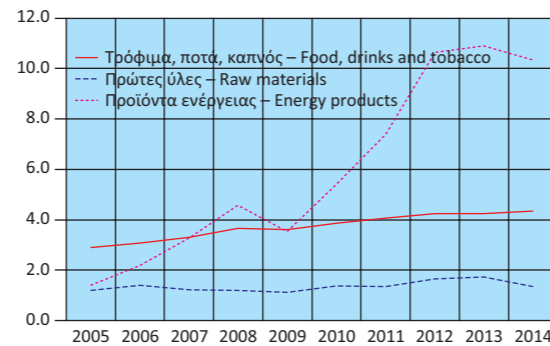

Εξαγωγές - Αποστολές, κατά κύριες κατηγορίες προϊόντων (ετήσια μεταβολή %)  
Exports - Dispatches, by main product categories (y-o-y change %)

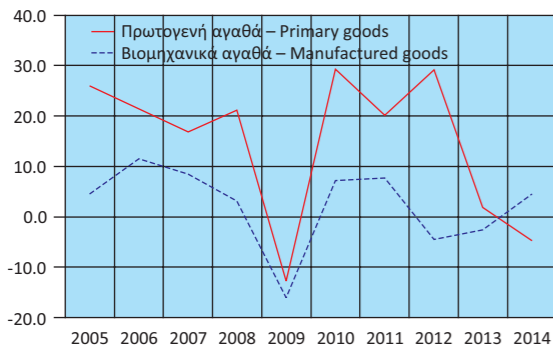

Εξαγωγές - Αποστολές πρωτογενών αγαθών (ετήσια μεταβολή %)  
Exports - Dispatches of primary goods (y-o-y change %)

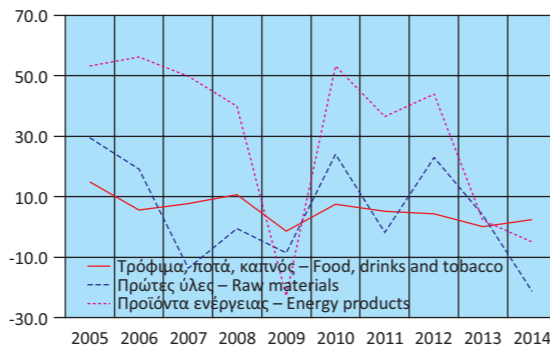

Table 27. GREECE: EXPORTS - DISPATCHES, BY MAIN PRODUCT CATEGORIES ACCORDING TO SITC<sup>(1)</sup>, 2005 - 2014<sup>(2)(4)</sup>

In billion €

	2010	2011	2012	2013	2014	
<b>Σύνολο<sup>(3)</sup></b>	<b>21.30</b>	<b>24.38</b>	<b>27.58</b>	<b>27.58</b>	<b>27.25</b>	<b>Total<sup>(3)</sup></b>
Πρωτογενή αγαθά (0-4)	10.67	12.82	16.55	16.86	16.08	Primary goods (0-4)
Τρόφιμα, ποτά, καπνός (0+1)	3.87	4.07	4.25	4.25	4.37	Food, drinks and tobacco (0+1)
Πρώτες ύλες (2+4)	1.37	1.35	1.66	1.72	1.36	Raw materials (2+4)
Προϊόντα ενέργειας (3)	5.42	7.40	10.65	10.89	10.35	Energy products (3)
Βιομηχανικά αγαθά (5-8)	10.10	10.88	10.40	10.12	10.59	Manufactured goods (5-8)
Χημικά (5)	2.54	2.47	2.47	2.60	2.69	Chemicals (5)
Μηχανές και εξοπλισμός μεταφορών (7)	2.30	2.36	2.32	2.04	2.30	Machinery and transport equipment (7)
Άλλα βιομηχανικά αγαθά (6+8)	5.26	6.06	5.60	5.48	5.60	Other manufactured goods (6+8)
Προϊόντα, μη κατονομαζόμενα (9)	0.53	0.68	0.63	0.59	0.58	Products, not elsewhere classified (9)
(Year-on-year change %)						
<b>Σύνολο<sup>(3)</sup></b>	<b>18.2</b>	<b>14.4</b>	<b>13.1</b>	<b>0.0</b>	<b>-1.2</b>	<b>Total<sup>(3)</sup></b>
Πρωτογενή αγαθά (0-4)	29.3	20.1	29.2	1.9	-4.6	Primary goods (0-4)
Τρόφιμα, ποτά, καπνός (0+1)	7.4	5.1	4.4	0.0	3.0	Food, drinks and tobacco (0+1)
Πρώτες ύλες (2+4)	23.9	-1.9	23.0	3.8	-21.2	Raw materials (2+4)
Προϊόντα ενέργειας (3)	53.3	36.5	43.9	2.3	-5.0	Energy products (3)
Βιομηχανικά αγαθά (5-8)	7.2	7.7	-4.5	-2.6	4.6	Manufactured goods (5-8)
Χημικά (5)	14.1	-2.9	0.3	5.1	3.6	Chemicals (5)
Μηχανές και εξοπλισμός μεταφορών (7)	-5.2	2.7	-1.6	-12.0	12.3	Machinery and transport equipment (7)
Άλλα βιομηχανικά αγαθά (6+8)	10.3	15.1	-7.5	-2.2	2.2	Other manufactured goods (6+8)
Προϊόντα, μη κατονομαζόμενα (9)	55.2	27.8	-7.3	-6.0	-2.3	Products, not elsewhere classified (9)

Source: Trade and Services Statistics Division ELSTAT.

General remark: Wherever necessary, the data have been rounded up, thus, a slight difference may occur between the sum of the figures and their total.

(1) SITC: Standard International Trade Classification.

(2) 2014: Provisional data.

(3) The data of the Intra-EU trade are adjusted to the total trade with EU countries from the year 2004 onwards. The "incomplete customs declarations" are incorporated in the trade data with third countries and, after having been completed, they will be replaced by the final data.

(4) International Trade in Goods Statistics have been revised for the period 2002 - 2014. The revision of the relevant data series resulted from the integration of additional data transmitted recently from administrative sources.

Εξαγωγές - Αποστολές βιομηχανικών αγαθών (σε δισ. €)  
Exports - Dispatches of manufactured goods (in bil. €)

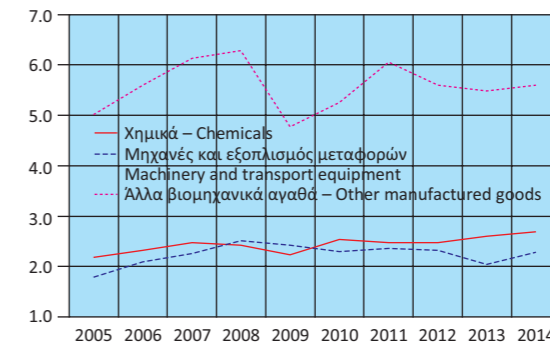

Εξαγωγές - Αποστολές βιομηχανικών αγαθών (ετήσια μεταβολή %)  
Exports - Dispatches of manufactured goods (y-o-y change %)

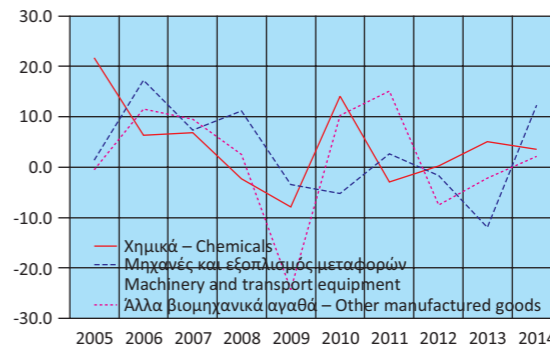

Πίνακας 28. ΕΛΛΑΣ: ΣΥΓΚΕΝΤΡΩΤΙΚΗ ΛΟΓΙΣΤΙΚΗ ΚΑΤΑΣΤΑΣΗ ΤΩΝ ΝΟΜΙΣΜΑΤΙΚΩΝ ΧΡΗΜΑΤΟΠΙΣΤΩΤΙΚΩΝ ΙΔΡΥΜΑΤΩΝ (ΝΧΙ), 2009 - 2015

Σε δισεκατομμύρια €

	Δεκ./Dec. 2009	Δεκ./Dec. 2010	Δεκ./Dec. 2011	Δεκ./Dec. 2012	Δεκ./Dec. 2013	Δεκ./Dec. 2014
<b>Σύνολο Ενεργητικού</b>	<b>579.9</b>	<b>654.3</b>	<b>646.1</b>	<b>602.5</b>	<b>517.6</b>	<b>501.6</b>
Μετρητά (Πιστωτικών Ιδρυμάτων)	2.5	2.1	2.4	2.5	2.0	1.9
Απαιτήσεις έναντι της Τράπεζας της Ελλάδος	8.2	10.6	5.1	3.1	4.0	3.5
Απαιτήσεις έναντι λοιπών ΝΧΙ	163.2	187.9	198.8	170.7	107.3	86.2
Απαιτήσεις (Δάνεια) έναντι μη ΝΧΙ	222.8	289.0	275.9	250.1	238.9	234.2
Εσωτερικό	209.8	282.5	269.5	244.8	233.8	229.7
Γενική Κυβέρνηση	20.3	26.3	22.3	17.4	15.9	17.7
Λοιποί τομείς <sup>(1)</sup>	189.5	256.2	247.2	227.5	217.9	212.0
Λοιπές χώρες	13.0	6.5	6.4	5.2	5.2	4.5
Τίτλοι πλην μετοχών και παραγώγων <sup>(2)</sup>	116.7	99.3	93.0	100.4	94.3	102.0
Λοιπά στοιχεία ενεργητικού	61.1	60.3	65.9	70.6	66.0	69.1
Πάγια στοιχεία	5.4	5.0	5.0	5.0	5.1	4.8
<b>Σύνολο Παθητικού</b>	<b>579.9</b>	<b>654.3</b>	<b>646.1</b>	<b>602.5</b>	<b>517.6</b>	<b>501.6</b>
Υποχρεώσεις έναντι της Τράπεζας της Ελλάδος	49.7	97.8	128.9	121.2	73.0	56.0
Υποχρεώσεις έναντι λοιπών ΝΧΙ	148.7	164.0	154.4	133.2	93.0	92.6
Καταθέσεις και ρέπος των μη ΝΧΙ	280.8	282.5	237.5	225.2	218.9	212.3
Εσωτερικό	246.7	225.1	187.7	179.1	182.6	177.2
Λοιπές χώρες <sup>(1)</sup>	34.1	57.4	49.8	46.1	36.3	35.1
Κεφάλαια και αποθεματικά <sup>(3)</sup>	40.5	43.0	44.7	45.6	67.0	75.0
Τραπεζογραμμάτια και κέρματα σε κυκλοφορία	21.6	22.5	23.7	24.3	25.4	27.9
Λοιπά στοιχεία παθητικού	38.5	44.5	56.8	53.0	40.3	37.8
<b>Νόμισμα και πίστη</b>						
Μ3 <sup>(4)</sup>	261.1	232.9	199.2	188.4	193.2	192.6
Χρηματοδότηση του εγχώριου ιδιωτικού τομέα <sup>(5)(6)</sup>	249.7	257.8	248.5	227.7	217.9	212.0
Χρηματοδότηση της Γενικής Κυβέρνησης <sup>(6)</sup>	63.0	78.2	74.3	41.3	34.1	35.8
	<i>(Ετήσια μεταβολή %)<sup>(7)</sup></i>					
Μ3 <sup>(4)</sup>	4.1	-11.1	-14.6	-5.3	2.7	-0.6
Εγχώριες καταθέσεις	4.8	-9.8	-18.1	-5.0	2.3	-2.7
Χρηματοδότηση του εγχώριου ιδιωτικού τομέα <sup>(5)(6)</sup>	4.1	0.0	-3.1	-4.0	-3.9	-3.1
Χρηματοδότηση της Γενικής Κυβέρνησης <sup>(6)</sup>	19.4	28.3	2.0	-7.9	-18.1	7.3

Πηγή: Τράπεζα της Ελλάδος.

- (1) Από τον Ιούνιο του 2010 τα πιστωτικά ιδρύματα που ακολουθούν τα διεθνή λογιστικά πρότυπα αναγνωρίζουν τις τιλοποιημένες απαιτήσεις τους στο ενεργητικό τους. Τα ποσά των απαιτήσεων αυτών δεν αφαιρούνται πλέον από το ενεργητικό της Λογιστικής Κατάστασης. Στο παθητικό εμφανίζονται αντίστοιχες υποχρεώσεις στην κατηγορία «καταθέσεις από μη ΝΧΙ λοιπών χωρών».
- (2) Τον Αύγουστο του 2011 τα εγχώρια πιστωτικά ιδρύματα κατέγραψαν απομείωση της αξίας των ομολόγων του Ελληνικού Δημοσίου που διακρατούν κατά 4 δισ. ευρώ, λόγω της συμμετοχής τους στο πρόγραμμα ανταλλαγής ομολόγων που συμφωνήθηκε στη Διάσκεψη Κορυφής της ΕΕ στις 21 Ιουλίου 2011. Τον Ιανουάριο 2012 κατέγραψαν επιπλέον απομείωση ύψους 5.8 δισ. ευρώ, τον Μάρτιο 2012 απομείωση ύψους 15.2 δισ. ευρώ και τον Απρίλιο 2012 απομείωση ύψους 4.1 δισ. ευρώ.
- (3) Αναθεωρημένα στοιχεία: από τον Ιούνιο 2010 για τα Λοιπά ΝΧΙ και από τον Ιούνιο 2015 για την Τράπεζα της Ελλάδος, στα «κεφάλαια και αποθεματικά» περιλαμβάνονται και τα αποτελέσματα τρέχουσας χρήσης και οι διαφορές αναπροσαρμογής. Η αναθεώρηση έγινε μετά από σύσταση της αρμόδιας Ομάδας Εργασίας του Ευρωσυστήματος.
- (4) Ελληνική συμβολή στο Μ3 της ζώνης του ευρώ.
- (5) Χρηματοδότηση κατοίκων εσωτερικού, πλην ΝΧΙ, από τα εγχώρια ΝΧΙ. Περιλαμβάνονται και τα τιλοποιημένα δάνεια και εταιρικά ομόλογα που έχουν αφαιρεθεί από τη Λογιστική Κατάσταση.
- (6) Τα δάνεια προς τις δημόσιες επιχειρήσεις που αναξινομήθηκαν (σύμφωνα με απόφαση της ΕΛΣΤΑΤ τον Νοέμβριο 2010) από τον ιδιωτικό στον δημόσιο τομέα περιλαμβάνονται στη χρηματοδότηση της Γενικής Κυβέρνησης από τον Δεκέμβριο 2009.
- (7) Οι ρυθμοί μεταβολής προκύπτουν από τις μεταβολές των υπολοίπων διορθωμένες για τις διαγραφές δανείων, μεταβολές αξίας χρεογράφων, συναλλαγματικές διαφορές, αναξινομήσεις και οποιεσδήποτε άλλες μεταβολές που δεν οφείλονται σε συναλλαγές.

Table 28. GREECE: AGGREGATED BALANCE SHEET OF MONETARY FINANCIAL INSTITUTIONS (MFIs), 2009 - 2015

In billion €

	Μάιος/May 2015	Ιούν./June 2015	Ιούλ./July 2015	Αύγ./Aug. 2015	Σεπτ./Sept. 2015	Οκτ./Oct. 2015	
<b>555.6</b>	<b>562.8</b>	<b>558.7</b>	<b>556.9</b>	<b>556.2</b>	<b>556.4</b>	<b>556.4</b>	<b>Total Assets</b>
1.8	2.3	1.8	1.8	1.6	1.6	1.6	Cash (held by credit institutions)
1.6	1.8	1.8	1.6	1.4	1.7	1.7	Claims on the Bank of Greece
146.8	154.8	152.8	151.5	148.9	146.7	146.7	Claims on the other MFIs
229.6	229.6	227.4	226.0	225.4	225.2	225.2	Claims (Loans) on non-MFIs
225.1	224.8	222.6	221.3	220.7	220.5	220.5	Domestic
16.7	16.3	15.8	15.7	15.6	15.6	15.6	General Government
208.5	208.5	206.8	205.6	205.2	204.9	204.9	Other sectors <sup>(1)</sup>
4.5	4.8	4.8	4.7	4.7	4.7	4.7	Other countries
102.9	102.4	102.9	103.0	106.2	107.9	107.9	Securities other than shares and derivatives <sup>(2)</sup>
68.1	67.2	67.2	68.3	67.9	68.5	68.5	Other assets
4.7	4.7	4.7	4.7	4.7	4.7	4.7	Fixed assets
<b>555.6</b>	<b>562.8</b>	<b>558.7</b>	<b>556.9</b>	<b>556.2</b>	<b>556.4</b>	<b>556.4</b>	<b>Total Liabilities</b>
116.4	126.7	125.6	124.2	121.5	119.5	119.5	Liabilities to the Bank of Greece
112.1	117.5	114.4	109.8	113.9	114.3	114.3	Liabilities to other MFIs
172.3	160.8	160.4	163.1	162.2	162.6	162.6	Deposits and repos of non-MFIs
140.0	131.6	131.2	134.1	133.5	134.2	134.2	Domestic
32.3	29.1	29.2	29.0	28.7	28.5	28.5	Other countries <sup>(1)</sup>
74.2	78.4	78.6	79.9	80.0	81.3	81.3	Capital and reserves <sup>(3)</sup>
28.2	28.5	28.8	28.8	28.7	28.8	28.8	Banknotes and coins in circulation
52.3	51.0	50.9	51.2	49.9	49.9	49.9	Other liabilities
<b>161.9</b>	<b>153.8</b>	<b>153.1</b>	<b>153.5</b>	<b>154.7</b>	<b>153.9</b>	<b>153.9</b>	<b>Money and credit</b>
208.5	208.5	206.8	205.6	205.2	204.9	204.9	Μ3 <sup>(4)</sup>
36.0	35.3	34.4	34.6	34.9	35.1	35.1	Credit to the private sector <sup>(5)(6)</sup>
							Credit to General Government sector <sup>(6)</sup>
							<i>(Annual change %)<sup>(7)</sup></i>
-16.9	-21.9	-22.5	-22.3	-21.6	-22.0	-22.0	Μ3 <sup>(4)</sup>
-21.6	-27.4	-28.8	-28.3	-27.5	-27.9	-27.9	Domestic deposits
-2.1	-1.7	-1.5	-1.6	-1.5	-1.6	-1.6	Credit to the private sector <sup>(5)(6)</sup>
24.0	22.8	19.2	17.6	16.4	12.7	12.7	Credit to General Government sector <sup>(6)</sup>

Source: Bank of Greece.

- (1) As of June 2010, securitised assets are no longer derecognised from the Balance Sheet of banks that have adopted the International Accounting Standards. The counterpart of these assets is recorded on the liabilities side as "deposit liabilities to non-euro area residents".
- (2) In August 2011 domestic credit institutions registered a reduction in the value of their portfolio of Greek Government securities amounting to EUR 4 billion because of their participation in the securities exchange programme agreed by the EU Summit of 21st July 2011. In January 2012 credit institutions registered a further reduction in the value of this portfolio amounting to EUR 5.8 billion, in March 2012 a reduction of EUR 15.2 billion and in April 2012 a reduction of EUR 4.1 billion.
- (3) Revised data: as of June 2010 for oMFIs and as of June 2015 for the Bank of Greece, "capital and reserves" includes current year results and valuation adjustments. The revision was triggered by a recommendation of the relevant Eurosystem Working Group.
- (4) Greek contribution to euro area M3.
- (5) Credit to domestic non-MFI residents by domestic MFIs, including securitised loans and corporate securities that have been derecognised from the Balance Sheet.
- (6) Loans to public corporations that have been reclassified (in accordance with a decision by ELSTAT in November of 2010) from the private to the public sector are included in credit to General Government as of December 2009.
- (7) Growth rates derived from the differences in outstanding amounts corrected for loan write-offs, revaluations in security prices, exchange rate variations, reclassifications and any other changes which do not arise from transactions.

**Πίνακας 29. ΕΠΙΛΕΓΜΕΝΟΙ ΟΙΚΟΝΟΜΙΚΟΙ ΔΕΙΚΤΕΣ ΧΩΡΩΝ ΕΥΡΩΖΩΝΗΣ**

Ετήσιες μεταβολές (%), εκτός άλλης αναφοράς

Χώρες	ΑΕΠ σε σταθερές τιμές (1) Real GDP growth rate		Ισοζύγιο Γενικής Κυβέρνησης (2) General Government overall balance	Συνολικές δαπάνες Γενικής Κυβέρνησης (3) General Government total expenditures		Συνολικά έσοδα Γενικής Κυβέρνησης (3) General Government total revenue	
	Πρόσφατο τρίμηνο Latest quarter	Έτος Year	Έτος Year	Πρόσφατο τρίμηνο Latest quarter	Έτος Year	Πρόσφατο τρίμηνο Latest quarter	Έτος Year
	Αυστρία	0.9 2015Q3	0.4 2014	-2.7 2014	2.7 2015Q2	5.6 2014	2.8 2015Q2
Βέλγιο	1.3 2015Q3	1.1 2014	-3.1 2014	0.0 2015Q2	1.1 2014	1.1 2015Q2	0.7 2014
Γαλλία	1.2 2015Q3	0.2 2014	-3.9 2014	2.1 2015Q2	1.6 2014	0.7 2015Q2	2.0 2014
Γερμανία	1.7 2015Q3	1.6 2014	0.3 2014	1.5 2015Q2	2.8 2014	3.8 2015Q2	3.8 2014
Ελλάς	-1.1 2015Q3	0.8 2014	-3.6 2014	-3.0 2015Q2	-19.1 2014	-5.5 2015Q2	-5.6 2014
Εσθονία	0.5 2015Q3	2.9 2014	0.7 2014	6.6 2015Q2	4.3 2014	7.0 2015Q2	6.7 2014
Ιρλανδία	7.3 2015Q2	4.8 2014	-3.9 2014	-2.1 2015Q2	1.2 2014	4.3 2015Q2	6.4 2014
Ισπανία	3.4 2015Q3	1.4 2014	-5.9 2014	0.9 2015Q2	-0.5 2014	6.2 2015Q2	1.9 2014
Ιταλία	0.8 2015Q3	-0.4 2014	-3.0 2014	0.3 2015Q2	0.8 2014	0.7 2015Q2	0.7 2014
Κύπρος	2.2 2015Q3	-2.3 2014	-8.9 2014	3.5 2015Q2	14.6 2014	1.7 2015Q2	6.7 2014
Λετονία	3.3 2015Q3	2.4 2014	-1.5 2014	6.8 2015Q2	4.7 2014	5.3 2015Q2	2.8 2014
Λιθουανία	1.7 2015Q3	2.9 2014	-0.7 2014	-2.8 2015Q2	2.0 2014	9.3 2015Q2	8.1 2014
Λουξεμβούργο	3.1 2015Q2	5.6 2014	1.4 2014	7.0 2015Q2	2.9 2014	5.2 2015Q2	4.7 2014
Μάλτα	5.6 2015Q3	3.5 2014	-2.1 2014	4.1 2015Q2	8.9 2014	7.5 2015Q2	10.5 2014
Ολλανδία	1.9 2015Q3	1.0 2014	-2.4 2014	-1.7 2015Q2	1.5 2014	-0.7 2015Q2	1.5 2014
Πορτογαλία	1.4 2015Q3	0.9 2014	-7.2 2014	-2.9 2015Q2	5.5 2014	3.2 2015Q2	0.6 2014
Σλοβακία	3.6 2015Q3	2.4 2014	-2.8 2014	8.0 2015Q2	3.9 2014	6.4 2015Q2	3.6 2014
Σλοβενία	2.1 2015Q3	3.0 2014	-5.0 2014	4.2 2015Q2	-14.1 2014	4.8 2015Q2	2.8 2014
Φινλανδία	-0.2 2015Q3	-0.4 2014	-3.3 2014	0.7 2015Q2	2.4 2014	3.7 2015Q2	1.0 2014

**Πίνακας 29. ΕΠΙΛΕΓΜΕΝΟΙ ΟΙΚΟΝΟΜΙΚΟΙ ΔΕΙΚΤΕΣ ΧΩΡΩΝ ΕΥΡΩΖΩΝΗΣ (συνέχεια)**

Ετήσιες μεταβολές (%), εκτός άλλης αναφοράς

Χώρες	Δείκτης Βιομηχανικής Παραγωγής (όγκος) (3) (4) (5) Industrial Production Index (volume)		Όγκος Λιανικών Πωλήσεων (3) (4) Retail Trade Volume		Εναρμονισμένος Δείκτης Τιμών Καταναλωτή HICP	
	Πρόσφατος μήνας Latest month	Έτος Year	Πρόσφατος μήνας Latest month	Έτος Year	Πρόσφατος μήνας Latest month	Έτος Year
	Αυστρία	0.8 2015M09	0.9 2014	1.7 2015M10	0.3 2014	0.5 2015M11
Βέλγιο	-2.4 2015M09	1.0 2014	-1.3 2015M10	1.1 2014	1.4 2015M11	0.5 2014
Γαλλία	3.6 2015M10	-1.1 2014	4.0 2015M10	1.3 2014	0.1 2015M11	0.6 2014
Γερμανία	-0.1 2015M10	1.3 2014	2.5 2015M10	1.6 2014	0.3 2015M11	0.8 2014
Ελλάς	-1.9 2015M10	-2.0 2014	-3.2 2015M09	-0.4 2014	-0.1 2015M11	-1.4 2014
Εσθονία	-2.1 2015M10	2.4 2014	6.5 2015M10	7.1 2014	0.5 2015M11	0.5 2014
Ιρλανδία	14.6 2015M10	20.9 2014	5.3 2015M10	4.0 2014	-0.1 2015M11	0.3 2014
Ισπανία	4.7 2015M10	1.3 2014	5.9 2015M10	1.1 2014	-0.4 2015M11	-0.2 2014
Ιταλία	2.9 2015M10	-0.5 2014	2.3 2015M09	0.4 2014	0.2 2015M11	0.2 2014
Κύπρος	4.4 2015M09	-0.9 2014	5.9 2015M09	1.7 2014	-1.5 2015M11	-0.3 2014
Λετονία	1.7 2015M10	-0.9 2014	5.7 2015M10	3.7 2014	0.0 2015M11	0.7 2014
Λιθουανία	6.5 2015M10	0.2 2014	6.6 2015M10	5.5 2014	-0.5 2015M11	0.2 2014
Λουξεμβούργο	0.5 2015M10	4.4 2014	-8.1 2015M10	8.4 2014	0.4 2015M11	0.7 2014
Μάλτα	1.7 2015M10	-5.7 2014	3.0 2015M10	-0.2 2014	1.3 2015M11	0.8 2014
Ολλανδία	-2.6 2015M10	-3.0 2014	3.6 2015M09	1.0 2014	0.4 2015M11	0.3 2014
Πορτογαλία	4.5 2015M10	1.8 2014	3.6 2015M10	1.2 2014	0.6 2015M11	-0.2 2014
Σλοβακία	4.2 2015M10	3.7 2014	2.2 2015M10	3.8 2014	-0.4 2015M11	-0.1 2014
Σλοβενία	3.2 2015M10	1.7 2014	0.8 2015M10	-0.3 2014	-0.9 2015M11	0.4 2014
Φινλανδία	-0.9 2015M10	-2.1 2014	-0.6 2015M10	-1.2 2014	-0.2 2015M11	1.2 2014

Πηγή: ΕΛΣΤΑΤ, Eurostat, EKT, ΟΟΣΑ, επίσημες ιστοσελίδες χωρών.

- (1) Εποχικά διορθωμένα στοιχεία.
- (2) % του ΑΕΠ.
- (3) Μη εποχικά διορθωμένα στοιχεία.
- (4) Διορθωμένα στοιχεία με βάση τον τυπικό μήνα.
- (5) Δεν περιλαμβάνεται ο τομέας παροχής νερού.
- (6) Αφορά πληθυσμό ηλικίας 15 έως 74 ετών.

**TABLE 29. SELECTED ECONOMIC INDICATORS OF THE EUROZONE COUNTRIES**

Annual changes (%), unless otherwise indicated

Χώρες	Χρέος Γενικής Κυβέρνησης (2) (3) General Government gross debt		Ισοζύγιο τρεχουσών συναλλαγών (2) Current account balance	Εισαγωγές αγαθών Imports of goods		Εξαγωγές αγαθών Exports of goods	
	Πρόσφατο τρίμηνο Latest quarter	Έτος Year	Έτος Year	Πρόσφατο τρίμηνο Latest quarter	Έτος Year	Πρόσφατο τρίμηνο Latest quarter	Έτος Year
	Αυστρία	86.4 2015Q2	84.2 2014	0.8 2014	-0.5 2015Q2	-0.7 2014	1.8 2015Q2
Βέλγιο	109.3 2015Q2	106.7 2014	1.8 2014	1.3 2015Q2	0.8 2014	3.9 2015Q2	0.7 2014
Γαλλία	97.7 2015Q2	95.6 2014	-1.0 2014	-0.6 2015Q3	-0.7 2014	4.0 2015Q3	-0.1 2014
Γερμανία	72.5 2015Q2	74.9 2014	7.6 2014	4.1 2015Q2	2.0 2014	8.7 2015Q2	3.8 2014
Ελλάς	167.8 2015Q2	178.6 2014	0.9 2014	-20.6 2015Q3	2.3 2014	-9.5 2015Q3	-1.2 2014
Εσθονία	9.9 2015Q2	10.4 2014	-0.1 2014	-5.8 2015Q3	-0.9 2014	-6.8 2015Q3	-1.7 2014
Ιρλανδία	102.0 2015Q2	107.5 2014	6.2 2014	11.5 2015Q3	11.0 2014	16.7 2015Q3	4.0 2014
Ισπανία	97.8 2015Q2	99.3 2014	0.8 2014	5.8 2015Q2	5.2 2014	5.2 2015Q2	2.2 2014
Ιταλία	136.0 2015Q2	132.3 2014	1.9 2014	7.2 2015Q2	-1.6 2014	6.7 2015Q2	2.0 2014
Κύπρος	109.7 2015Q2	108.2 2014	-5.1 2014	7.7 2015Q2	6.8 2014	7.4 2015Q2	-10.6 2014
Λετονία	36.0 2015Q2	40.6 2014	-3.1 2014	0.4 2015Q2	-1.1 2014	1.3 2015Q2	0.6 2014
Λιθουανία	37.6 2015Q2	40.7 2014	0.1 2014	-4.9 2015Q3	-1.2 2014	-8.4 2015Q3	-0.8 2014
Λουξεμβούργο	21.9 2015Q2	23.0 2014	4.9 2013	9.8 2015Q2	-0.8 2014	13.3 2015Q2	4.0 2013
Μάλτα	68.9 2015Q2	68.3 2014	2.7 2014	32.8 2015Q2	11.0 2014	23.6 2015Q2	-19.5 2014
Ολλανδία	67.1 2015Q2	68.2 2014	10.3 2014	4.1 2015Q2	-0.1 2014	2.9 2015Q2	0.1 2014
Πορτογαλία	128.7 2015Q2	130.2 2014	0.6 2014	-0.3 2015Q3	3.4 2014	3.2 2015Q3	1.7 2014
Σλοβακία	54.5 2015Q2	53.5 2014	0.1 2014	5.9 2015Q2	0.5 2014	3.6 2015Q2	0.9 2014
Σλοβενία	80.8 2015Q2	80.8 2014	5.8 2014	4.7 2015Q2	1.7 2014	7.0 2015Q2	5.7 2014
Φινλανδία	62.4 2015Q2	59.3 2014	-1.8 2014	-12.9 2015Q2	-1.1 2014	-3.6 2015Q2	-0.1 2014

**TABLE 29. SELECTED ECONOMIC INDICATORS OF THE EUROZONE COUNTRIES (continued)**

Annual changes (%), unless otherwise indicated

Χώρες	Ποσοστό ανεργίας (6) Unemployment rate		Καταθέσεις Deposit liabilities		Δάνεια στον ιδιωτικό τομέα Loans to private sector	
	Πρόσφατο τρίμηνο Latest quarter	Έτος Year	Πρόσφατο τρίμηνο Latest quarter	Έτος Year	Πρόσφατο τρίμηνο Latest quarter	Έτος Year
	Αυστρία	5.6 2015Q3	5.6 2014	2.5 2015Q3	2.6 2014	-0.2 2015Q3
Βέλγιο	8.2 2015Q3	8.5 2014	2.6 2015Q3	3.7 2014	8.3 2015Q3	9.1 2014
Γαλλία	10.0 2015Q3	10.3 2014	6.6 2015Q3	1.3 2014	2.8 2015Q3	0.5 2014
Γερμανία	4.4 2015Q3	5.0 2014	3.1 2015Q3	2.1 2014	2.0 2015Q3	1.3 2014
Ελλάς	24.1 2015Q3	26.5 2014	-26.7 2015Q3	-2.3 2014	-3.7 2015Q3	-3.1 2014
Εσθονία	5.2 2015Q3	7.4 2014	9.9 2015Q3	8.7 2014	8.9 2015Q3	4.5 2014
Ιρλανδία	9.3 2015Q3	11.3 2014	-0.3 2015Q3	-5.0 2014	-10.8 2015Q3	-10.0 2014
Ισπανία	21.2 2015Q3	24.5 2014	-2.0 2015Q3	-1.5 2014	-2.1 2015Q3	-4.9 2014
Ιταλία	10.6 2015Q3	12.7 2014	4.6 2015Q3	1.8 2014	0.2 2015Q3	-0.8 2014
Κύπρος	14.8 2015Q3	16.1 2014	2.0 2015Q3	-4.0 2014	-2.8 2015Q3	-4.2 2014
Λετονία	9.7 2015Q3	10.8 2014	7.8 2015Q3	0.5 2014	-1.8 2015Q3	-4.5 2014
Λιθουανία	8.3 2015Q3	10.7 2014	11.4 2015Q3	14.1 2014	4.4 2015Q3	-0.3 2014
Λουξεμβούργο	7.7 2015Q3	5.9 2014	4.2 2015Q3	7.5 2014	5.6 2015Q3	3.2 2014
Μάλτα	5.3 2015Q3	5.9 2014	16.7 2015Q3	35.9 2014	6.8 2015Q3	15.3 2014
Ολλανδία	6.6 2015Q3	7.4 2014	1.0 2015Q3	2.7 2014	-0.5 2015Q3	1.1 2014
Πορτογαλία	12.1 2015Q3	14.1 2014	1.4 2015Q3	0.2 2014	-2.8 2015Q3	-5.2 2014
Σλοβακία	11.3 2015Q3	13.2 2014	8.7 2015Q3	2.1 2014	8.6 2015Q3	7.4 2014
Σλοβενία	8.6 2015Q3	9.7 2014	2.2 2015Q3	6.2 2014	-8.3 2015Q3	-9.1 2014
Φινλανδία	8.4 2015Q3	8.7 2014	5.8 2015Q3	2.4 2014	-0.5 2015Q3	3.8 2014

Source: ELSTAT, Eurostat, ECB, OECD, national official websites.

- (1) Seasonally adjusted data.
- (2) % of GDP.
- (3) Non-seasonally adjusted data.
- (4) Data adjusted on the basis of a typical month.
- (5) Excluding the water supply sector.
- (6) It refers to population aged 15 - 74 years.



**Πίνακας 30. ΕΠΙΛΕΓΜΕΝΟΙ ΟΙΚΟΝΟΜΙΚΟΙ ΔΕΙΚΤΕΣ ΤΩΝ ΚΥΡΙΟΤΕΡΩΝ ΧΩΡΩΝ - ΕΙΣΑΓΩΓΕΩΝ ΕΛΛΗΝΙΚΩΝ ΠΡΟΪΟΝΤΩΝ**

Ετήσιες μεταβολές (%), εκτός άλλης αναφοράς

Χώρες <sup>(1)</sup>	ΑΕΠ σε σταθερές τιμές (2) Real GDP growth rate		Ισοζύγιο Γενικής Κυβέρνησης (3) General Government overall balance	Συνολικές δαπάνες Γενικής Κυβέρνησης (4) General Government total expenditures		Συνολικά έσοδα Γενικής Κυβέρνησης (4) General Government total revenue	
	Πρόσφατο τρίμηνο Latest quarter	Έτος Year	Έτος Year	Πρόσφατο τρίμηνο Latest quarter	Έτος Year	Πρόσφατο τρίμηνο Latest quarter	Έτος Year
	Γερμανία	1.7 2015Q3	1.6 2014	0.3 2014	1.5 2015Q2	2.8 2014	3.8 2015Q2
Ιταλία	0.8 2015Q3	-0.4 2014	-3.0 2014	0.3 2015Q2	0.8 2014	0.7 2015Q2	0.7 2014
Κύπρος	2.2 2015Q3	-2.3 2014	-8.9 2014	3.5 2015Q2	14.6 2014	1.7 2015Q2	6.7 2014
Τουρκία	3.8 2015Q2	2.9 2014	-1.5 2014	10.8 2014Q4	12.3 2014	13.0 2014Q4	7.8 2014
Βουλγαρία	2.9 2015Q3	1.7 2014	-5.8 2014	-1.4 2015Q2	14.0 2014	8.5 2015Q2	0.4 2014
Ηνωμένο Βασίλειο	2.3 2015Q3	3.0 2014	-5.7 2014	13.6 2015Q2	7.9 2014	17.8 2015Q2	7.5 2014
ΗΠΑ	2.2 2015Q3	2.4 2014	-8.3 2014	1.4 2014Q3	0.2 2013	1.5 2014Q3	10.7 2013
Γαλλία	1.2 2015Q3	0.4 2014	-3.9 2014	2.1 2015Q2	1.6 2014	0.7 2015Q2	2.0 2014
Ρουμανία	3.6 2015Q3	2.8 2014	-1.4 2014	3.9 2015Q2	3.1 2014	6.9 2015Q2	5.5 2014

**Πίνακας 30. ΕΠΙΛΕΓΜΕΝΟΙ ΟΙΚΟΝΟΜΙΚΟΙ ΔΕΙΚΤΕΣ ΤΩΝ ΚΥΡΙΟΤΕΡΩΝ ΧΩΡΩΝ - ΕΙΣΑΓΩΓΕΩΝ**

ΕΛΛΗΝΙΚΩΝ ΠΡΟΪΟΝΤΩΝ (συνέχεια)

Ετήσιες μεταβολές (%), εκτός άλλης αναφοράς

Χώρες <sup>(1)</sup>	Δείκτης Βιομηχανικής Παραγωγής (όγκος) (4) (5) (6) Industrial Production Index (volume)		Όγκος Λιανικών Πωλήσεων (4) (5) Retail Trade Volume		Εναρμονισμένος Δείκτης Τιμών Καταναλωτή HICP	
	Πρόσφατος μήνας Latest month	Έτος Year	Πρόσφατος μήνας Latest month	Έτος Year	Πρόσφατος μήνας Latest month	Έτος Year
	Γερμανία	-0.1 2015M10	1.3 2014	2.5 2015M10	1.6 2014	0.3 2015M11
Ιταλία	2.9 2015M10	-0.5 2014	2.3 2015M09	0.4 2014	0.2 2015M11	0.2 2014
Κύπρος	4.4 2015M09	-0.9 2014	5.9 2015M10	1.7 2014	-1.5 2015M11	-0.3 2014
Τουρκία	4.7 2015M10	3.5 2014	3.4 2015M10	3.9 2014	8.1 2015M11	8.9 2014
Βουλγαρία	1.1 2015M10	1.7 2014	-1.3 2015M10	4.5 2014	-0.9 2015M11	-1.6 2014
Ηνωμένο Βασίλειο	2.1 2015M10	1.3 2014	3.9 2015M10	4.2 2014	-0.1 2015M10	1.5 2014
ΗΠΑ	<sup>(2)</sup> 0.4 2015M10	3.7 2014	<sup>(2)</sup> 1.5 2015M10	2.0 2014	-0.7 2015M10	1.3 2014
Γαλλία	3.6 2015M10	-1.1 2014	4.0 2015M10	1.3 2014	0.1 2015M11	0.6 2014
Ρουμανία	2.5 2015M10	6.3 2014	12.1 2015M10	6.4 2014	-0.9 2015M11	1.4 2014

Πηγή: ΕΛΣΤΑΤ, Eurostat, EKT, ΟΟΣΑ, ΔΝΤ, επίσημες ιστοσελίδες χωρών.

(1) Οι χώρες εμφανίζονται σε φθίνουσα σειρά, με βάση τις εξαγωγές της Ελλάδας το έτος 2010.

(2) Εποχικά διορθωμένα στοιχεία.

(3) % του ΑΕΠ.

(4) Μη εποχικά διορθωμένα στοιχεία.

(5) Διορθωμένα στοιχεία με βάση τον τυπικό μήνα.

(6) Δεν περιλαμβάνεται ο τομέας παροχής νερού.

(7) Αφορά πληθυσμό ηλικίας 15 έως 74 ετών.

(8) Αφορά πληθυσμό ηλικίας 16 ετών και άνω.

(9) Καταθέσεις ιδιωτικού τομέα (μόνιμοι κάτοικοι) και μη Κεντρικής Κυβέρνησης σε Τράπεζες (Deposit Money Banks).

(10) Δάνεια του ιδιωτικού τομέα από Τράπεζες (Deposit Money Banks).

(11) Καταθέσεις κατοίκων, πλην NXI και Κεντρικής Κυβέρνησης.

(12) Δάνεια κατοίκων, πλην NXI και Κεντρικής Κυβέρνησης.

(13) Καταθέσεις σε M2 (εκτίμηση αντίστοιχου νομισματικού μεγέθους της ζώνης του ευρώ για το Ηνωμένο Βασίλειο).

(14) Δάνεια του ιδιωτικού τομέα από NXI.

(15) Καταθέσεις (πλην ενδοτραπεζικών) σε Εμπορικές Τράπεζες στις ΗΠΑ.

(16) Δάνεια και εκμισθώσεις ως τραπεζική χρηματοδότηση (πλην ενδοτραπεζικής) των Εμπορικών Τραπεζών στις ΗΠΑ.

(17) Καταθέσεις σε M2.

(18) Δάνεια του ιδιωτικού τομέα από άλλα NXI.

**TABLE 30. SELECTED ECONOMIC INDICATORS OF THE MAIN IMPORTERS OF GREEK PRODUCTS**

Annual changes (%), unless otherwise indicated

Χώρες <sup>(1)</sup>	Χρέος Γενικής Κυβέρνησης (3) (4) General Government gross debt		Ισοζύγιο τρεχουσών συναλλαγών (3) Current account balance	Εισαγωγές αγαθών Imports of goods		Εξαγωγές αγαθών Exports of goods	
	Πρόσφατο τρίμηνο Latest quarter	Έτος Year	Έτος Year	Πρόσφατο τρίμηνο Latest quarter	Έτος Year	Πρόσφατο τρίμηνο Latest quarter	Έτος Year
	72.5 2015Q2	74.9 2014	7.6 2014	4.1 2015Q2	2.0 2014	8.7 2015Q2	3.8 2014
136.0 2015Q2	132.3 2014	1.9 2014	7.2 2015Q2	-1.6 2014	6.7 2015Q2	2.0 2014	Italy
109.7 2015Q2	108.2 2014	-5.1 2014	7.7 2015Q2	6.8 2014	7.4 2015Q2	-10.6 2014	Cyprus
33.7 2014Q4	33.5 2014	-7.9 2013	11.0 2015Q2	-4.2 2014	22.8 2015Q2	6.3 2014	Turkey
28.3 2015Q2	27.0 2014	0.9 2014	4.3 2015Q2	1.4 2014	9.4 2015Q2	-1.0 2014	Bulgaria
89.0 2015Q2	88.2 2014	-1.7 2014	3.7 2015Q3	4.6 2014	12.3 2015Q3	-6.6 2014	United Kingdom
<sup>(3)</sup> 122.2 2014Q3	104.8 2014	-2.3 2013	-4.6 2015Q2	3.5 2014	-5.8 2015Q2	2.7 2014	United States
97.7 2015Q2	95.6 2014	-1.0 2014	-0.6 2015Q3	-0.7 2014	4.0 2015Q3	-0.1 2014	France
38.0 2015Q2	39.9 2014	-4.6 2014	7.2 2015Q2	5.9 2014	6.7 2015Q2	5.9 2014	Romania

**TABLE 30. SELECTED ECONOMIC INDICATORS OF THE MAIN IMPORTERS**

OF GREEK PRODUCTS (continued)

Annual changes (%), unless otherwise indicated

Χώρες <sup>(1)</sup>	Ποσοστό ανεργίας (7) Unemployment rate		Καταθέσεις Deposit liabilities		Δάνεια στον ιδιωτικό τομέα Loans to private sector	
	Πρόσφατο τρίμηνο Latest quarter	Έτος Year	Πρόσφατο τρίμηνο Latest quarter	Έτος Year	Πρόσφατο τρίμηνο Latest quarter	Έτος Year
	4.4 2015Q3	5.0 2014	3.1 2015Q3	2.1 2014	2.0 2015Q3	1.3 2014
10.6 2015Q3	12.7 2014	4.6 2015Q3	1.8 2014	0.2 2015Q3	-0.8 2014	Italy
14.8 2015Q3	16.1 2014	2.0 2015Q3	-4.0 2014	-2.8 2015Q3	-4.2 2014	Cyprus
10.1 2015Q3	9.9 2014	<sup>(9)</sup> 21.4 2015Q3	<sup>(9)</sup> 12.1 2014	<sup>(10)</sup> 24.9 2015Q3	<sup>(10)</sup> 19.3 2014	Turkey
8.3 2015Q3	11.4 2014	<sup>(11)</sup> 2.7 2015Q3	<sup>(11)</sup> 1.4 2014	<sup>(12)</sup> 10.1 2015Q3	<sup>(12)</sup> 8.2 2014	Bulgaria
5.5 2015Q3	6.1 2014	<sup>(13)</sup> 1.7 2015Q3	<sup>(13)</sup> -0.3 2014	<sup>(14)</sup> 0.0 2015Q3	<sup>(14)</sup> 4.7 2014	United Kingdom
<sup>(8)</sup> 5.2 2015Q3	<sup>(8)</sup> 6.2 2014	<sup>(15)</sup> 5.1 2015Q3	<sup>(15)</sup> 6.7 2014	<sup>(16)</sup> 8.0 2015Q3	<sup>(16)</sup> 7.3 2014	United States
10.0 2015Q3	10.3 2014	6.6 2015Q3	1.3 2014	2.8 2015Q3	0.5 2014	France
6.7 2015Q2	6.8 2014	<sup>(17)</sup> 6.8 2015Q3	<sup>(17)</sup> 6.6 2014	<sup>(18)</sup> 0.6 2015Q3	<sup>(18)</sup> -3.1 2014	Romania

Source: ELSTAT, Eurostat, ECB, OECD, IMF, national official websites.

(1) The countries are ranked in descending order, according to the exports of Greece for the year 2010.

(2) Seasonally adjusted data.

(3) % of GDP.

(4) Non-seasonally adjusted data.

(5) Data adjusted on the basis of a typical month.

(6) Excluding the water supply sector.

(7) It refers to population aged 15 - 74 years.

(8) It refers to population aged 16 years and over.

(9) Deposits of resident private sector and non-Central Government in Deposit Money Banks.

(10) Loans of Deposit Money Banks to private sector.

(11) Deposits of residents, excluding MFIs and Central Government.

(12) Loans to residents, excluding MFIs and Central Government.

(13) Deposits in M2 (EMU aggregate).

(14) Loans of MFIs to private sector.

(15) Deposits (excluding interbank) in Commercial Banks in the USA.

(16) Loans and leases in bank credit (excluding interbank) by Commercial Banks in the USA.

(17) Deposits in M2.

(18) Loans by other MFIs to private sector.



