

ΕΛΛΗΝΙΚΗ ΣΤΑΤΙΣΤΙΚΗ ΑΡΧΗ
HELLENIC STATISTICAL AUTHORITY

Η ΕΛΛΗΝΙΚΗ ΟΙΚΟΝΟΜΙΑ THE GREEK ECONOMY

9 Οκτωβρίου/9 October 2020



ΠΡΟΛΟΓΟΣ

Το δημοσίευμα **Η Ελληνική Οικονομία** στοχεύει να παρουσιάσει τα πιο πρόσφατα και σημαντικά οικονομικά στοιχεία για την Ελλάδα με τρόπο σαφή και εμπειριστατωμένο. Το δημοσίευμα, γραμμένο στην ελληνική και αγγλική γλώσσα, απευθύνεται σε χρήστες που αναζητούν επικαιροποιημένα στοιχεία, όσον αφορά στις τελευταίες οικονομικές εξελίξεις, καθώς και πιο μακροπρόθεσμες οικονομικές τάσεις. Παρέχει πληροφορίες για τους κύριους οικονομικούς δείκτες, καθώς και στατιστικές χρονοσειρές που καταρτίζονται, κυρίως, από την Ελληνική Στατιστική Αρχή (ΕΛΣΤΑΤ).

Για περισσότερες πληροφορίες σχετικά με το δημοσίευμα **Η Ελληνική Οικονομία**, μπορείτε να απευθύνεστε στη Διεύθυνση Στατιστικής Πληροφόρησης και Εκδόσεων της ΕΛΣΤΑΤ.

(Τηλ.: 213 1352021, 213 1352317, email: data.dissem@statistics.gr).

Υποδείξεις και προτάσεις για το περιεχόμενο του δημοσιεύματος είναι ευπρόσδεκτες.



Αθανάσιος Κων. Θανόπουλος
Πρόεδρος της ΕΛΣΤΑΤ

FOREWORD

The Greek Economy publication aims to provide the latest key economic information on Greece in a clear and comprehensive manner. Written in both the Greek and English languages, it is designed for users of statistics who seek updated information on recent economic developments, as well as long-term economic trends. It provides information on major economic indicators and time series compiled mostly by the Hellenic Statistical Authority (ELSTAT).

For further information on the data and statistics provided in **The Greek Economy**, please contact the Statistical Information and Publications Division of ELSTAT. (Tel: +30 213 1352317, e-mail: data.dissem@statistics.gr).

We welcome any suggestions on the content of the publication.

A handwritten signature in black ink, appearing to read 'Athanasios C. Thanopoulos', with a stylized flourish extending to the right.

Athanasios C. Thanopoulos
President of ELSTAT

ΝΕΑ ΚΑΙ ΑΝΑΘΕΩΡΗΜΕΝΑ ΣΤΟΙΧΕΙΑ ΣΕ ΑΥΤΗΝ ΤΗΝ ΕΚΔΟΣΗ – NEW AND REVISED DATA IN THIS ISSUE

- Βιομηχανία (όγκος, τιμές παραγωγού) (νέα και αναθεωρημένα)
- Λιανικό Εμπόριο (όγκος) (νέα και αναθεωρημένα)
- Εθνικός Δείκτης Τιμών Καταναλωτή (νέα)
- Εναρμονισμένος Δείκτης Τιμών Καταναλωτή (νέα)
- Εναρμονισμένος Δείκτης Τιμών Καταναλωτή με Σταθερούς Φόρους (νέα)
- Πυρήνας Πληθωρισμού (νέα)
- Λογιστική κατάσταση των ΝΧΙ (νέα και αναθεωρημένα)
- Πίνακες διεθνών συγκρίσεων (νέα και αναθεωρημένα)
- Industry (volume, producer prices) (new and revised)
- Retail Trade (volume) (new and revised)
- Consumer Price Index (new)
- Harmonised Index of Consumer Prices (new)
- Harmonised Index of Consumer Prices at Constant Tax Rates (new)
- Core Inflation (new)
- Balance sheet of MFIs (new and revised)
- Tables of international comparisons (new and revised)

ΠΕΡΙΕΧΟΜΕΝΑ — CONTENTS

	Σελίδα Page	
Πίνακας 1. Επιλεγμένοι οικονομικοί δείκτες, 2008 - 2019	6	Table 1. Selected economic indicators, 2008 - 2019
Πίνακας 2. Ακαθάριστο Εγχώριο Προϊόν σε τρέχουσες τιμές, 2008 - 2019	8	Table 2. Gross Domestic Product at current prices, 2008 - 2019
Πίνακας 3. Ακαθάριστο Εγχώριο Προϊόν σε σταθερές τιμές 2010, 2008 - 2019	8	Table 3. Gross Domestic Product at constant prices of 2010, 2008 - 2019
Πίνακας 4. Ακαθάριστο Εγχώριο Προϊόν, ετήσιες μεταβολές όγκου, 2008 - 2019	10	Table 4. Gross Domestic Product, annual volume changes, 2008 - 2019
Πίνακας 5. Ακαθάριστο Εγχώριο Προϊόν σε τρέχουσες τιμές, τριμηνιαία στοιχεία, 2017 - 2020	12	Table 5. Gross Domestic Product at current prices, quarterly data, 2017 - 2020
Πίνακας 6. Ακαθάριστο Εγχώριο Προϊόν, έτος αναφοράς 2010, τριμηνιαία στοιχεία, 2017 - 2020	12	Table 6. Gross Domestic Product, reference year 2010, quarterly data, 2017 - 2020
Πίνακας 7. Ακαθάριστο Εγχώριο Προϊόν, ετήσιες μεταβολές όγκου, τριμηνιαία στοιχεία, 2017 - 2020	14	Table 7. Gross Domestic Product, annual volume changes, quarterly data, 2017 - 2020
Πίνακας 7α. Ακαθάριστο Εγχώριο Προϊόν, έτος αναφοράς 2010, τριμηνιαία, εποχικά διορθωμένα στοιχεία, 2017 - 2020	14	Table 7a. Gross Domestic Product, reference year 2010, quarterly, seasonally adjusted data, 2017 - 2020
Πίνακας 8. Αποταμίευση - Επενδύσεις, 2013 - 2018	16	Table 8. Savings - Investment, 2013 - 2018
Πίνακας 9. Εθνικοί Λογαριασμοί: Μισθοί, παραγωγικότητα και κόστος εργασίας, 2014 - 2019	17	Table 9. National Accounts: Wages, productivity and labour cost, 2014 - 2019
Πίνακας 10. Εθνικοί Λογαριασμοί: Μισθοί, παραγωγικότητα και κόστος εργασίας, τριμηνιαία στοιχεία, 2018 - 2020	17	Table 10. National Accounts: Wages, productivity and labour cost, quarterly data, 2018 - 2020
Πίνακας 11. Κύρια μεγέθη Γενικής Κυβέρνησης, 2010 - 2019	18	Table 11. Main aggregates of General Government, 2010 - 2019
Πίνακας 12. Κύρια μεγέθη Γενικής Κυβέρνησης, τριμηνιαία στοιχεία, 2017 - 2020	22	Table 12. Main aggregates of General Government, quarterly data, 2017 - 2020
Πίνακας 13. Χρέος Γενικής Κυβέρνησης, 2009 - 2020	26	Table 13. General Government debt, 2009 - 2020
Πίνακας 14. Πληθυσμός ηλικίας 15 ετών και άνω, κατά κατάσταση απασχόλησης, τριμηνιαία στοιχεία, 2013 - 2020	28	Table 14. Population aged 15 years and over by employment status, quarterly data, 2013 - 2020
Πίνακας 15. Ποσοστό (%) ανεργίας για το σύνολο του πληθυσμού, για άρρενες - θήλεις και για άτομα ηλικίας 15 - 29 ετών, 2007 - 2019	30	Table 15. Unemployment rate (%) for total population, males - females and for persons aged 15 - 29 years, 2007 - 2019
Πίνακας 16. Απασχολούμενοι 15 ετών και άνω, κατά κλάδο οικονομικής δραστηριότητας, 2008 - 2020	30	Table 16. Employed persons aged 15 years and over by branch of economic activity, 2008 - 2020
Πίνακας 17. Δείκτες οικονομικής δραστηριότητας, 2017 - 2020	32	Table 17. Indices of economic activity, 2017 - 2020
Πίνακας 18. Εθνικός ΔΤΚ, Εν. ΔΤΚ, Εν. ΔΤΚ-ΣΦ, ΠΠ και ΔΤΠΒ, 2016 - 2020	38	Table 18. CPI, HICP, HICP-CT, CI and PPI, 2016 - 2020
Πίνακας 19. Εμπορικό ισοζύγιο, 2009 - 2019	40	Table 19. External trade balance, 2009 - 2019
Πίνακας 20. Εμπορικό ισοζύγιο, τριμηνιαία στοιχεία, 2017 - 2020	42	Table 20. External trade balance, quarterly data, 2017 - 2020
Πίνακας 21. Αφίξεις - Εισαγωγές, Αποστολές - Εξαγωγές, ενδοκοινοτικό εμπόριο - εμπόριο με τρίτες χώρες, με πετρελαιοειδή, 2009 - 2019	44	Table 21. Arrivals - Imports, Dispatches - Exports, intra eu trade - extra eu trade, including oil products, 2009 - 2019
Πίνακας 22. Αφίξεις - Εισαγωγές, Αποστολές - Εξαγωγές, ενδοκοινοτικό εμπόριο - εμπόριο με τρίτες χώρες, χωρίς πετρελαιοειδή, 2009 - 2019	46	Table 22. Arrivals - Imports, Dispatches - Exports, intra eu trade - extra eu trade, excluding oil products, 2009 - 2019
Πίνακας 23. Αφίξεις - Εισαγωγές, Αποστολές - Εξαγωγές, ενδοκοινοτικό εμπόριο - εμπόριο με τρίτες χώρες, με πετρελαιοειδή, τριμηνιαία στοιχεία, 2017 - 2020	48	Table 23. Arrivals - Imports, Dispatches - Exports, intra eu trade - extra eu trade, including oil products, quarterly data, 2017 - 2020
Πίνακας 24. Αφίξεις - Εισαγωγές, Αποστολές - Εξαγωγές, ενδοκοινοτικό εμπόριο - εμπόριο με τρίτες χώρες, χωρίς πετρελαιοειδή, τριμηνιαία στοιχεία, 2017 - 2020	50	Table 24. Arrivals - Imports, Dispatches - Exports, intra eu trade - extra eu trade, excluding oil products, quarterly data, 2017 - 2020
Πίνακας 25. Αφίξεις - Εισαγωγές, Αποστολές - Εξαγωγές, κατά χώρα εταίρο, με πετρελαιοειδή, 2005, 2010, 2019	52	Table 25. Arrivals - Imports, Dispatches - Exports, by partner country, including oil products, 2005, 2010, 2019
Πίνακας 26. Αφίξεις - Εισαγωγές, κατά κύριες κατηγορίες προϊόντων της ΤΤΔΕ, 2009 - 2019	54	Table 26. Arrivals - Imports, by main product categories according to SITC, 2009 - 2019
Πίνακας 27. Αποστολές - Εξαγωγές, κατά κύριες κατηγορίες προϊόντων της ΤΤΔΕ, 2009 - 2019	56	Table 27. Dispatches - Exports, by main product categories according to SITC, 2009 - 2019
Πίνακας 28. Συγκεντρωτική Λογιστική Κατάσταση των Νομισματικών Χρηματοπιστωτικών Ιδρυμάτων (NXI), 2014 - 2020	58	Table 28. Aggregated Balance Sheet of Monetary Financial Institutions (MFIs), 2014 - 2020
Πίνακας 29. Επιλεγμένοι οικονομικοί δείκτες χωρών Ευρωζώνης	60	Table 29. Selected economic indicators of the Eurozone countries
Πίνακας 30. Επιλεγμένοι οικονομικοί δείκτες των κυριότερων χωρών - εισαγωγών ελληνικών προϊόντων	62	Table 30. Selected economic indicators of the main importers of Greek products

Πίνακας 1. ΕΛΛΑΣ: ΕΠΙΛΕΓΜΕΝΟΙ ΟΙΚΟΝΟΜΙΚΟΙ ΔΕΙΚΤΕΣ, 2008 - 2019

	2008	2009	2010	2011	2012	2013
<i>(% μεταβολή, εκτός άλλης αναφοράς)-</i>						
<i>Εγχώρια οικονομία</i>						
ΑΕΠ σε τιμές έτους αναφοράς 2010	-0.3	-4.3	-5.5	-9.1	-7.3	-3.2
Συνολική εγχώρια ζήτηση (συμβολή)	-0.7	-7.3	-7.4	-12.0	-10.5	-4.4
Ιδιωτική κατανάλωση	3.6	-1.7	-6.5	-9.7	-8.0	-2.6
Δημόσια κατανάλωση	-2.3	2.0	-4.2	-7.0	-6.0	-6.4
Ακαθάριστος σχηματισμός πάγιου κεφαλαίου	-7.2	-13.9	-19.3	-20.5	-23.5	-8.4
Εξαγωγές αγαθών και υπηρεσιών	3.5	-18.5	4.9	0.0	1.2	1.5
Εισαγωγές αγαθών και υπηρεσιών	1.3	-20.4	-3.4	-9.4	-9.1	-2.4
Αποπληθωριστής ΑΕΠ	4.3	2.6	0.7	0.8	-0.4	-2.4
ΑΕΠ σε τρέχουσες τιμές (δισεκατομμύρια €)	242.0	237.5	226.0	207.0	191.2	180.7
ΑΕΠ σε τρέχουσες τιμές	4.0	-1.8	-4.8	-8.4	-7.6	-5.5
Εθνικός ΔΤΚ ⁽¹⁾ (μέσος δείκτης 12μήνου)	4.2	1.2	4.7	3.3	1.5	-0.9
Εν. ΔΤΚ ⁽²⁾ (μέσος δείκτης 12μήνου)	4.2	1.3	4.7	3.1	1.0	-0.9
Πυρήνας Πληθωρισμού ⁽³⁾ (μέσος δείκτης 12μήνου)	2.9	2.4	2.7	1.0	-0.3	-2.8
Ανεργία (μέσο ετήσιο ποσοστό)	7.8	9.6	12.7	17.9	24.4	27.5
<i>(% του ΑΕΠ)</i>						
<i>Δημόσια οικονομικά (Γενική Κυβέρνηση)</i>						
Σύνολο εσόδων	40.7	38.9	41.3	43.9	46.9	49.2
Σύνολο δαπανών	50.8	54.1	52.5	54.1	55.8	62.4
Πρωτογενείς δαπάνες	46.0	49.0	46.5	46.6	50.5	58.3
Ισοζύγιο Γενικής Κυβέρνησης	-10.2	-15.1	-11.2	-10.3	-8.9	-13.2
Πρωτογενές ισοζύγιο	-5.4	-10.1	-5.2	-2.7	-3.6	-9.0
Ισοζύγιο Γενικής Κυβέρνησης (χωρίς την επίπτωση της υποστήριξης των χρηματοπιστωτικών ιδρυμάτων)	-10.2	-15.3	-11.6	-10.6	-6.1	-2.4
Χρέος Γενικής Κυβέρνησης κατά Μάαστριχτ ⁽⁴⁾	109.4	126.7	146.2	172.1	⁽¹⁰⁾ 159.6	177.4
<i>Ισοζύγιο πληρωμών⁽⁵⁾⁽⁶⁾⁽⁷⁾</i>						
Ισοζύγιο τρεχουσών συναλλαγών	-15.1	-12.3	-10.0	-8.6	-3.5	-1.4
Ισοζύγιο αγαθών και υπηρεσιών	-11.9	-9.1	-6.7	-4.7	-3.4	-2.2
Εξαγωγές αγαθών και υπηρεσιών	23.2	18.9	21.6	25.0	28.2	30.0
Εισαγωγές αγαθών και υπηρεσιών	35.0	28.0	28.3	29.7	31.6	32.2
Ισοζύγιο δευτερογενών εισοδημάτων	-0.1	-0.4	-0.8	-0.7	-0.5	1.0
Ισοζύγιο πρωτογενών εισοδημάτων	-3.1	-2.8	-2.5	-3.2	0.4	-0.3
Καθαρή διεθνής επενδυτική θέση	-75.8	-87.5	-99.0	-88.8	-115.9	-130.4
<i>(% μεταβολή, εκτός άλλης αναφοράς)</i>						
<i>Επιτόκια και χρηματοδότηση⁽⁵⁾</i>						
Επιτόκιο δανεισμού ⁽⁸⁾	7.2	5.7	6.5	7.6	7.2	6.9
Χρηματοδότηση του ιδιωτικού τομέα ⁽⁹⁾	15.9	4.1	0.0	-3.1	-4.0	-3.9
<i>Συναλλαγματικές ισοτιμίες⁽⁵⁾</i>						
Ονομαστική σταθμισμένη συναλλαγματική ισοτιμία	2.4	1.2	-2.8	0.5	-2.0	2.0
Πραγματική σταθμισμένη συναλλαγματική ισοτιμία (με βάση τον ΔΤΚ)	2.5	1.6	-0.5	0.4	-3.5	-0.8

Πηγή: ΕΛΣΤΑΤ, εκτός άλλης αναφοράς.

(1) ΔΤΚ: Δείκτης Τιμών Καταναλωτή (εθνικός).

(2) Εν. ΔΤΚ: Εναρμονισμένος ΔΤΚ.

(3) Πυρήνας Πληθωρισμού: ΔΤΚ, χωρίς διατροφή, ποτά, καπνό και ενέργεια.

(4) Το χρέος όπως ορίζεται από τη Συνθήκη του Μάαστριχτ.

(5) Πηγή: Τράπεζα της Ελλάδος.

(6) Βασίζεται στη νέα μεθοδολογία κατάρτισης του Ισοζυγίου Πληρωμών (BPM6).

(7) Από τον Ιανουάριο 2009, η κατάρτιση του ισοζυγίου αγαθών βασίζεται στα στοιχεία εξωτερικού εμπορίου της ΕΛΣΤΑΤ στη θέση των στοιχείων διακανονισμού τραπεζικών συναλλαγών, που χρησιμοποιούνταν μέχρι πρότινος.

(8) Δάνεια σε επιχειρήσεις, μέχρι 1 έτος. Ποσοστό στο τέλος Δεκεμβρίου, μη περιλαμβανομένων των επιβαρύνσεων.

(9) Εξέλιξη της εγχώριας χρηματοδότησης των νοικοκυριών και επιχειρήσεων.

(10) Περιλαμβάνει μείωση του χρέους στο πλαίσιο του προγράμματος ανταλλαγής ομολόγων (PSI).

Table 1. GREECE: SELECTED ECONOMIC INDICATORS, 2008 - 2019

	2014	2015	2016	2017	2018	2019
<i>(% change, unless otherwise indicated)</i>						
<i>Domestic economy</i>						
GDP prices of reference year 2010	0.7	-0.4	-0.2	1.5	1.9	1.9
Total domestic demand (contribution)	0.9	-1.3	0.5	1.7	0.5	1.0
Private consumption	0.6	-0.2	0.0	0.9	1.1	0.8
Public consumption	-1.4	1.6	-0.7	-0.4	-2.5	2.1
Gross fixed capital formation	-4.7	0.7	4.7	9.1	-12.2	4.7
Exports of goods and services	7.7	3.1	-1.8	6.8	8.7	4.8
Imports of goods and services	7.7	0.4	0.3	7.1	4.2	2.5
GDP deflator	-1.8	-0.3	-0.2	0.6	0.5	-0.4
GDP at current prices (billion €)	178.7	177.3	176.5	180.2	184.7	187.5
GDP at current prices	-1.1	-0.8	-0.4	2.1	2.5	1.5
CPI ⁽¹⁾ (annual average)	-1.3	-1.7	-0.8	1.1	0.6	0.3
HICP ⁽²⁾ (annual average)	-1.4	-1.1	0.0	1.1	0.8	0.5
Core Inflation ⁽³⁾ (annual average)	-1.4	-1.3	-0.4	0.0	0.0	0.5
Unemployment (annual average rate)	26.5	24.9	23.5	21.5	19.3	17.3
<i>(% of GDP)</i>						
<i>Public finance (General Government)</i>						
Total revenues	46.7	47.9	49.5	48.2	47.9	47.7
Total expenditures	50.3	53.6	49.0	47.4	46.9	46.3
Primary expenditures	46.3	50.0	45.8	44.4	43.7	43.3
Overall balance	-3.6	-5.6	0.5	0.7	1.0	1.5
Primary balance	0.4	-2.1	3.7	3.8	4.3	4.4
Overall balance (excluding the impact of the support to the financial institutions)	-3.6	-2.9	0.3	0.8	1.0	1.4
Gross debt (Maastricht) ⁽⁴⁾	178.9	175.9	178.5	176.2	181.2	176.6
<i>Balance of payments⁽⁵⁾⁽⁶⁾⁽⁷⁾</i>						
Current account balance	-0.7	-0.8	-1.7	-1.9	-2.8	-1.4
Balance of goods and services	-1.3	-0.6	-0.9	-1.0	-1.7	-0.9
Exports of goods and services	32.0	31.8	30.8	34.2	37.6	38.7
Imports of goods and services	33.4	32.5	31.8	35.2	39.4	39.6
Secondary Income Balance	-0.2	-0.3	-0.3	-0.3	-0.2	0.3
Primary Income Balance	0.8	0.1	-0.5	-0.6	-0.9	-0.8
Net international investment position	-131.9	-135.4	-137.6	-140.7	-143.6	-151.6
<i>(% change, unless otherwise indicated)</i>						
<i>Interest rates and credit⁽⁵⁾</i>						
Lending rate ⁽⁸⁾	6.1	5.8	5.4	5.1	4.8	4.5
Credit to private sector ⁽⁹⁾	-3.1	-2.0	-1.5	-0.8	-1.1	-0.6
<i>Exchange rates⁽⁵⁾</i>						
Nominal effective exchange rate	0.7	-2.7	1.3	1.4	2.1	-0.2
Real effective exchange rate (CPI - based)	-1.8	-4.5	0.5	0.6	0.6	-1.6

Source: ELSTAT, unless otherwise indicated.

(1) CPI: Consumer Price Index.

(2) HICP: Harmonised Index of Consumer Prices.

(3) Core Inflation: CPI, excluding food, beverages, tobacco and energy.

(4) Debt as defined in the Maastricht Treaty.

(5) Source: Bank of Greece.

(6) Is based on the new compilation methodology of the Balance of Payments (BPM6).

(7) From January 2009, the compilation of imports and exports of goods is based on ELSTAT's trade statistics instead of the settlements data formerly used.

(8) Loans to corporations, up to 1 year. Percentage at the end of December, excluding charges.

(9) Domestic credit growth to households and enterprises.

(10) Includes debt reduction under the private sector involvement (PSI) initiative.

Πίνακας 4. ΕΛΛΑΣ: ΑΚΑΘΑΡΙΣΤΟ ΕΓΧΩΡΙΟ ΠΡΟΪΟΝ, 2008 - 2019⁽¹⁾

Ετήσιες μεταβολές όγκου (%)

	2008	2009	2010	2011	2012	2013
Προσέγγιση παραγωγής						
Παραγωγή αγαθών και υπηρεσιών (σε βασικές τιμές)	-2.6	-3.3	-7.3	-10.8	-5.5	-2.3
Ενδιάμεση ανάλωση (σε αγοραίες τιμές)	-5.4	-3.1	-9.4	-13.1	-4.2	-1.8
Ακαθάριστη προστιθέμενη αξία (σε βασικές τιμές)	-0.2	-3.4	-5.7	-9.0	-6.4	-2.7
Γεωργία, θήρα και δασοκομία, αλιεία	1.2	5.0	4.7	-2.2	10.8	-7.0
Βιομηχανία, συμπεριλαμβανομένης ενέργειας και κατασκευών	-15.2	-0.3	-13.5	-10.8	-6.2	-4.9
Υπηρεσίες						
Φόροι επί των προϊόντων	3.8	-4.4	-4.4	-8.9	-7.2	-2.0
Επιδότησεις επί των προϊόντων	-2.1	-10.8	-3.7	-9.4	-11.9	-4.6
	-25.8	15.9	-1.3	25.9	50.5	58.8
Προσέγγιση δαπάνης						
Τελική καταναλωτική δαπάνη						
Νοικοκυριών και ΜΚΙΕΝ ⁽²⁾	2.2	-0.8	-5.9	-9.1	-7.5	3.5
Νοικοκυριών	3.6	-1.7	-6.5	-9.7	-8.0	-2.6
ΜΚΙΕΝ ⁽²⁾	-2.3	2.0	-4.2	-7.0	-6.0	-6.4
Γενικής Κυβέρνησης	-9.2	-26.9	-10.8	-21.8	-24.0	-9.9
Ακαθάριστος σχηματισμός κεφαλαίου	-7.2	-13.9	-19.3	-20.5	-23.5	-8.4
Ακαθάριστος σχηματισμός πάγιου κεφαλαίου	-0.7	-7.3	-7.4	-12.0	-10.5	-4.4
Εγχώρια ζήτηση						
Εξαγωγές αγαθών και υπηρεσιών	3.5	-18.5	4.9	0.0	1.2	1.5
Εισαγωγές αγαθών και υπηρεσιών	1.3	-20.4	-3.4	-9.4	-9.1	-2.4
Ακαθάριστο εγχώριο προϊόν σε αγοραίες τιμές	-0.3	-4.3	-5.5	-9.1	-7.3	-3.2

Πηγή: Διεύθυνση Εθνικών Λογαριασμών ΕΛΣΤΑΤ.

(1) 2011 - 2019: Προσωρινά στοιχεία.

(2) Μη Κερδοσκοπικά Ιδρύματα που Εξυπηρετούν Νοικοκυριά.

Table 4. GREECE: GROSS DOMESTIC PRODUCT, 2008 - 2019⁽¹⁾

Annual volume changes (%)

	2014	2015	2016	2017	2018	2019
Production approach						
Output of goods and services (at basic prices)	1.0	0.5	0.4	2.7	2.3	1.0
Intermediate consumption (at purchasers' prices)	1.7	2.0	2.2	3.4	3.0	1.2
Gross value added (at basic prices)	0.5	-0.6	-1.0	2.0	1.8	0.9
Agriculture, hunting and forestry, fishing	8.5	-0.2	-6.2	10.0	2.9	-1.8
Industry, including energy and construction	-5.6	-3.4	6.0	3.1	2.6	1.2
Services						
Taxes on products	1.4	-0.1	-2.2	1.4	1.5	1.0
Subsidies on products	0.8	1.7	6.6	-2.1	3.1	7.8
	-22.9	9.5	13.0	-1.0	2.3	1.0
Expenditure approach						
Final consumption expenditure						
Households and NPISH ⁽²⁾	0.2	0.2	-0.2	0.6	0.3	1.1
Households	0.6	-0.2	0.0	0.9	1.1	0.8
NPISH ⁽²⁾	-1.4	1.6	-0.7	-0.4	-2.5	2.1
General Government	6.7	-12.5	6.1	10.0	1.8	0.7
Gross capital formation	-4.7	0.7	4.7	9.1	-12.2	4.7
Gross fixed capital formation	0.9	-1.3	0.5	1.7	0.5	1.0
Domestic demand	7.7	3.1	-1.8	6.8	8.7	4.8
Exports of goods and services	7.7	0.4	0.3	7.1	4.2	2.5
Imports of goods and services						
Gross domestic product at market prices	0.7	-0.4	-0.2	1.5	1.9	1.9

Source: National Accounts Division ELSTAT.

(1) 2011 - 2019: Provisional data.

(2) Non-Profit Institutions Serving Households.

ΑΕΠ (ρυθμός ανάπτυξης) και εγχώρια ζήτηση (συμμετοχή)
GDP (growth rate) and domestic demand (contribution)

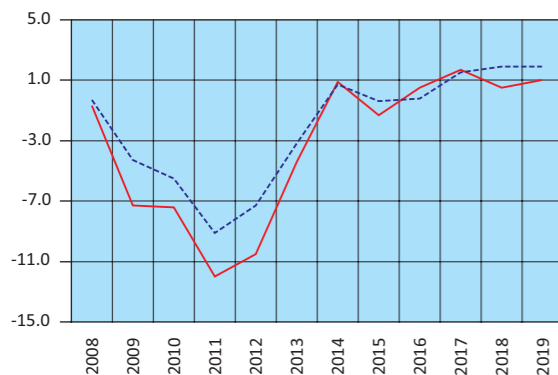

— Εγχώρια ζήτηση – Domestic demand
- - - ΑΕΠ – GDP

Εγχώρια ζήτηση: Συνιστώσες (ρυθμός ανάπτυξης)
Domestic demand: Components (growth rate)

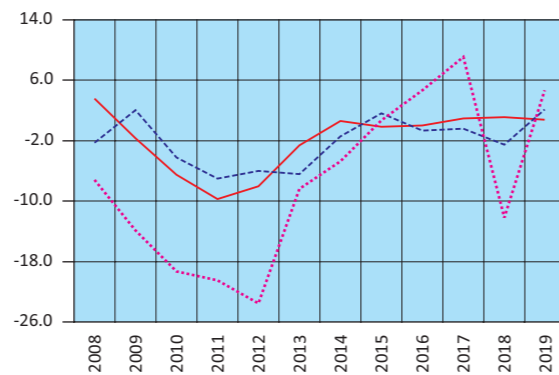

— Ιδιωτική κατανάλωση – Private consumption
- - - Δημόσια κατανάλωση – GG consumption
..... Επενδύσεις – GFCF

Εισαγωγές - Εξαγωγές αγαθών και υπηρεσιών
(ρυθμός ανάπτυξης)
Imports - Exports of goods and services
(growth rate)

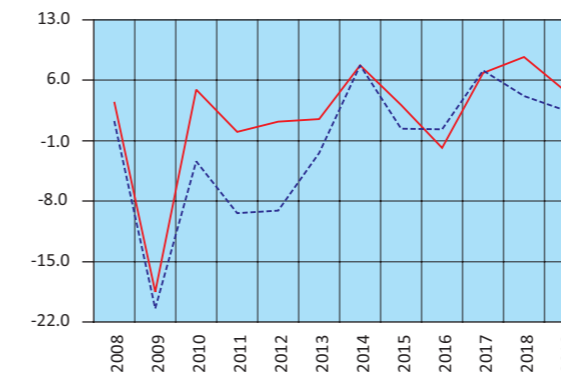

— Εξαγωγές – Exports
- - - Εισαγωγές – Imports

Ακαθάριστη προστιθέμενη αξία (ρυθμός ανάπτυξης)
Gross value added (growth rate)

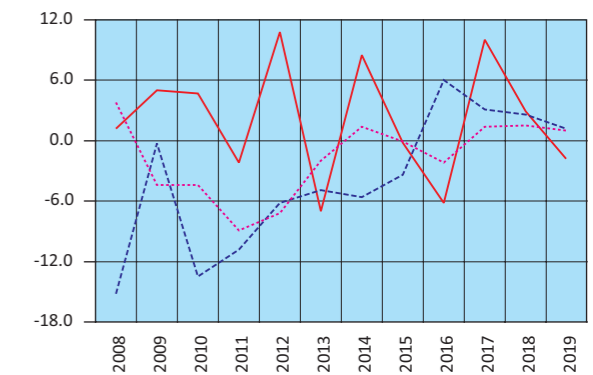

— Γεωργία – Agriculture
- - - Βιομηχανία – Industry
..... Υπηρεσίες – Services

Πίνακας 7. ΕΛΛΑΣ: ΑΚΑΘΑΡΙΣΤΟ ΕΓΧΩΡΙΟ ΠΡΟΪΟΝ, ΤΡΙΜΗΝΙΑΙΑ ΣΤΟΙΧΕΙΑ, 2017 - 2020⁽¹⁾

Αλυσωτοί δείκτες όγκου. Μη εποχικά διορθωμένα στοιχεία

(Ετήσιες μεταβολές %)	2017 Q1	2017 Q2	2017 Q3	2017 Q4	2018 Q1	2018 Q2	2018 Q3
Προσέγγιση παραγωγής							
Ακαθάριστη προστιθέμενη αξία (σε βασικές τιμές)	0.4	1.7	3.5	2.4	1.8	2.0	1.6
Γεωργία, θήρα και δασοκομία, αλιεία	-0.5	10.3	19.1	11.8	3.2	2.8	3.4
Βιομηχανία, συμπεριλαμβανομένης ενέργειας και κατασκευών	7.0	2.0	1.0	3.1	1.9	3.1	0.5
Υπηρεσίες	-0.9	1.2	3.3	1.8	1.7	1.8	1.7
Φόροι επί των προϊόντων	-3.6	0.3	-4.8	-0.2	5.6	-2.7	8.0
Επιδότησεις επί των προϊόντων	-2.4	-1.2	-0.2	-0.6	2.4	2.1	2.4
Προσέγγιση δαπάνης							
Τελική καταναλωτική δαπάνη	0.4	1.0	1.4	-0.5	1.1	-0.3	0.3
Νοικοκυριών και ΜΚΙΕΝ ⁽²⁾	1.4	1.6	1.6	-1.1	1.5	0.7	1.7
Γενικής Κυβέρνησης	-3.0	-1.1	0.4	1.7	-0.3	-3.9	-4.5
Ακαθάριστος σχηματισμός κεφαλαίου	24.7	-1.0	-15.8	13.1	-18.0	-3.0	103.0
Ακαθάριστος σχηματισμός πάγιου κεφαλαίου	6.7	-8.9	29.0	9.9	-10.5	20.7	-22.5
Εγχώρια ζήτηση ⁽³⁾	4.8	0.8	0.1	1.3	-2.7	-0.6	4.2
Εξαγωγές αγαθών και υπηρεσιών	5.4	8.4	6.6	6.3	9.5	9.0	5.7
Εισαγωγές αγαθών και υπηρεσιών	20.0	5.8	-0.3	3.2	-7.4	2.8	16.6
Ακαθάριστο εγχώριο προϊόν σε αγοραίες τιμές	-0.2	1.5	2.4	2.1	2.3	1.4	2.4

Πηγή: Διεύθυνση Εθνικών Λογαριασμών ΕΛΣΤΑΤ.

(1) Προσωρινά στοιχεία.

(2) Μη Κερδοσκοπικά Ιδρύματα που Εξυπηρετούν Νοικοκυριά.

(3) Συμβολή στον ρυθμό μεταβολής του ΑΕΠ.

ΑΕΠ (ετήσια μεταβολή) και εγχώρια ζήτηση (συμβολή στη μεταβολή % του ΑΕΠ) GDP (y-o-y change) and domestic demand (contribution to GDP change %)

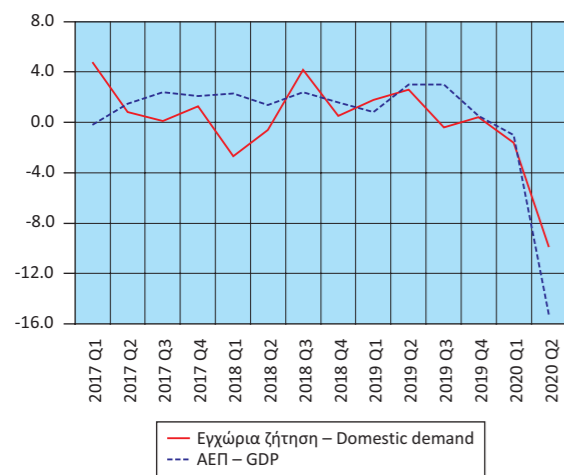

Εισαγωγές - Εξαγωγές αγαθών και υπηρεσιών (ετήσια μεταβολή %) Imports - Exports of goods and services (y-o-y change %)

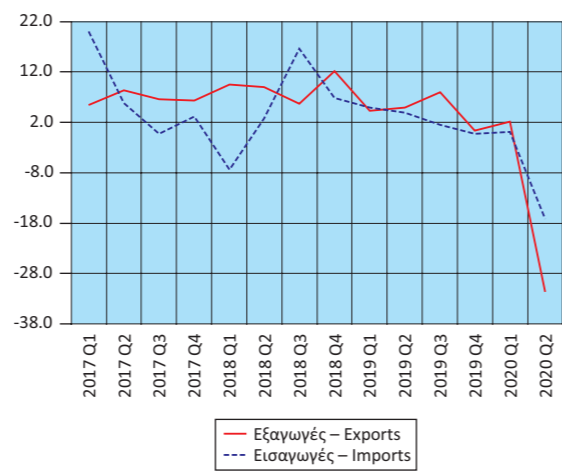

Ακαθάριστη προστιθέμενη αξία (ετήσια μεταβολή %) Gross value added (y-o-y change %)

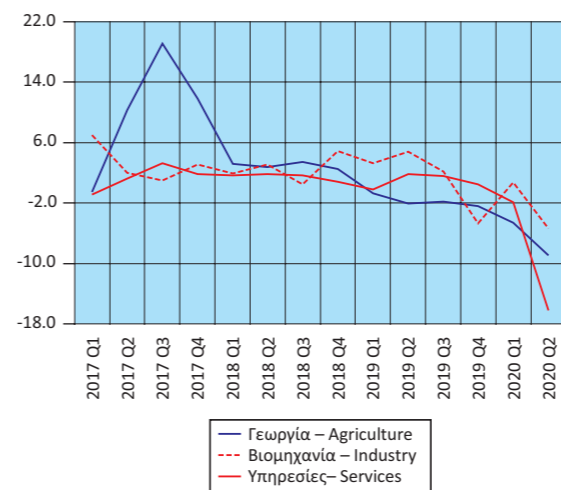

ΑΕΠ: εποχικά διορθωμένα στοιχεία (τριμηνιαία και ετήσια μεταβολή %) GDP: seasonally adjusted data (q-o-q and y-o-y change %)

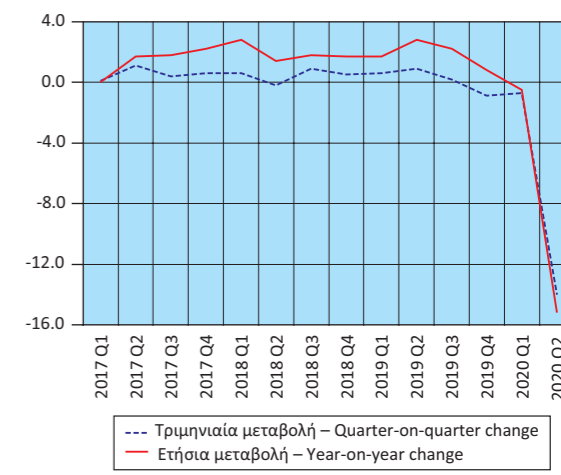

Πίνακας 7α. ΕΛΛΑΣ: ΑΚΑΘΑΡΙΣΤΟ ΕΓΧΩΡΙΟ ΠΡΟΪΟΝ, ΤΡΙΜΗΝΙΑΙΑ ΣΤΟΙΧΕΙΑ, 2017 - 2020⁽¹⁾

Σε εκατομμύρια €. Αλυσωτοί δείκτες όγκου. Έτος αναφοράς 2010. Εποχικά διορθωμένα στοιχεία

	2017 Q1	2017 Q2	2017 Q3	2017 Q4	2018 Q1	2018 Q2	2018 Q3
Ακαθάριστο εγχώριο προϊόν σε αγοραίες τιμές	46,180	46,704	46,896	47,171	47,453	47,347	47,752
Τριμηνιαίες μεταβολές %	0.1	1.1	0.4	0.6	0.6	-0.2	0.9
Ετήσιες μεταβολές %	0.0	1.7	1.8	2.2	2.8	1.4	1.8

Πηγή: Διεύθυνση Εθνικών Λογαριασμών ΕΛΣΤΑΤ.

(1) Προσωρινά στοιχεία.

Table 7. GREECE: GROSS DOMESTIC PRODUCT, QUARTERLY DATA, 2017 - 2020⁽¹⁾

Chain-linked volume. Non-seasonally adjusted data

	2018 Q4	2019 Q1	2019 Q2	2019 Q3	2019 Q4	2020 Q1	2020 Q2	(Year-on-year change %)
Production approach								
Gross value added (at basic prices)	1.6	0.4	2.2	1.6	-0.6	-1.6	-14.0	
Agriculture, hunting and forestry, fishing	2.5	-0.7	-2.1	-1.8	-2.4	-4.6	-8.9	
Industry, including energy and construction	4.9	3.3	4.8	2.2	-4.7	0.7	-5.4	
Services	0.8	-0.2	1.8	1.6	0.5	-1.9	-16.2	
Taxes on products	1.6	3.6	8.3	11.3	7.3	2.4	-23.7	
Subsidies on products	2.3	0.8	2.9	1.8	-1.4	-1.7	-15.4	
Expenditure approach								
Final consumption expenditure	0.0	-0.1	2.6	0.4	1.3	-0.5	-10.0	
Households and NPISH ⁽²⁾	0.5	-0.2	0.7	0.5	2.1	-1.0	-12.0	
General Government	-1.4	0.4	9.8	0.1	-1.4	1.3	-3.2	
Gross capital formation	3.4	9.1	2.3	-6.7	-5.4	-5.2	-9.5	
Gross fixed capital formation	-25.9	11.3	-4.3	1.9	11.7	-5.9	-10.4	
Domestic demand ⁽³⁾	0.5	1.8	2.6	-0.4	0.4	-1.6	-9.9	
Imports of goods and services	12.2	4.3	5.0	8.0	0.4	2.2	-31.6	
Exports of goods and services	6.8	4.9	3.9	1.5	-0.3	0.1	-17.1	
Gross domestic product at market prices	1.6	0.8	3.0	3.0	0.5	-1.0	-15.3	

Source: National Accounts Division ELSTAT.

(1) Provisional data.

(2) Non-Profit Institutions Serving Households.

(3) Contribution to GDP growth rate.

Table 7a. GREECE: GROSS DOMESTIC PRODUCT, QUARTERLY DATA, 2017 - 2020⁽¹⁾

In million €. Chain-linked volume. Reference year 2010. Seasonally adjusted data

	2018 Q4	2019 Q1	2019 Q2	2019 Q3	2019 Q4	2020 Q1	2020 Q2
Gross domestic product at market prices	47,972	48,269	48,682	48,785	48,348	48,015	41,270
Quarter-on-quarter change %	0.5	0.6	0.9	0.2	-0.9	-0.7	-14.0
Year-on-year change %	1.7	1.7	2.8	2.2	0.8	-0.5	-15.2

Source: National Accounts Division ELSTAT.

(1) Provisional data.

Πίνακας 8. ΕΛΛΑΣ: ΑΠΟΤΑΜΙΕΥΣΗ - ΕΠΕΝΔΥΣΕΙΣ, 2013 - 2018⁽¹⁾

Table 8. GREECE: SAVINGS - INVESTMENT, 2013 - 2018⁽¹⁾

Σε εκατομμύρια €. Σε τρέχουσες τιμές	In million €. At current prices						
	2013	2014	2015	2016	2017	2018	
ΑΕΠ	180,654	178,656	177,258	176,488	180,218	184,721	GDP
Ρυθμός αποταμίευσης (Ακαθάριστη αποταμίευση / Ακαθάριστο διαθέσιμο εισόδημα)	0.09	0.10	0.10	0.10	0.11	0.12	Savings ratio (Gross savings / Gross disposable income)
Ακαθάριστη αποταμίευση / Επενδύσεις ⁽²⁾	0.77	0.85	0.86	0.85	0.89	1.07	Gross savings / Investment ⁽²⁾
Ισοζύγιο αποταμίευσης - επένδυσης							Savings - investment balance
Επενδύσεις	21,963	20,624	20,490	21,284	23,243	20,582	Investment
Ιδιωτικός τομέας (Ip)	15,772	14,090	13,612	15,176	15,135	15,023	Private sector (Ip)
Γενική Κυβέρνηση (Ig)	6,191	6,534	6,878	6,108	8,108	5,559	General Government (Ig)
Ακαθάριστη αποταμίευση	16,979	17,568	17,636	18,188	20,604	21,956	Gross savings
Ιδιωτικός τομέας (Sp)	17,504	19,831	18,099	13,390	15,123	15,568	Private sector (Sp)
Γενική Κυβέρνηση (Sg)	-525	-2,263	-463	4,798	5,481	6,388	General Government (Sg)
Χρήση εξωτερικής αποταμίευσης (Sp-Ip)+(Sg-Ig) ⁽³⁾	-4,984	-3,056	-2,854	-3,096	-2,639	1,373	Use of foreign savings (Sp-Ip)+(Sg-Ig) ⁽³⁾
Ιδιωτικός τομέας (Sp-Ip)	1,732	5,740	4,487	-1,786	-12	544	Private sector (Sp-Ip)
Γενική Κυβέρνηση (Sg-Ig) ⁽⁴⁾	-6,716	-8,797	-7,341	-1,310	-2,627	829	General Government (Sg-Ig) ⁽⁴⁾
	(% του ΑΕΠ)						(% of GDP)
ΑΕΠ	100.0	100.0	100.0	100.0	100.0	100.0	GDP
Επενδύσεις	12.2	11.5	11.6	12.1	12.9	11.1	Investment
Ιδιωτικός τομέας (Ip)	8.7	7.9	7.7	8.6	8.4	8.1	Private sector (Ip)
Γενική Κυβέρνηση (Ig)	3.4	3.7	3.9	3.5	4.5	3.0	General Government (Ig)
Ακαθάριστη αποταμίευση	9.4	9.8	9.9	10.3	11.4	11.9	Gross savings
Ιδιωτικός τομέας (Sp)	9.7	11.1	10.2	7.6	8.4	8.4	Private sector (Sp)
Γενική Κυβέρνηση (Sg)	-0.3	-1.3	-0.3	2.7	3.0	3.5	General Government (Sg)
Χρήση εξωτερικής αποταμίευσης (Sp-Ip)+(Sg-Ig) ⁽³⁾	-2.8	-1.7	-1.6	-1.8	-1.5	0.7	Use of foreign savings (Sp-Ip)+(Sg-Ig) ⁽³⁾
Ιδιωτικός τομέας (Sp-Ip)	1.0	3.2	2.5	-1.0	0.0	0.3	Private sector (Sp-Ip)
Γενική Κυβέρνηση (Sg-Ig) ⁽⁴⁾	-3.7	-4.9	-4.1	-0.7	-1.5	0.4	General Government (Sg-Ig) ⁽⁴⁾

Πηγή: Διεύθυνση Εθνικών Λογαριασμών ΕΛΣΤΑΤ.

(1) Προσωρινά στοιχεία.

(2) Επενδύσεις: Ακαθάριστος σχηματισμός παγίου κεφαλαίου.

(3) = - [Ισοζύγιο τρεχουσών συναλλαγών της Αλλοδαπής]. Εθνικολογιστική έννοια παρόμοια με το ισοζύγιο τρεχουσών συναλλαγών του Ισοζυγίου Πληρωμών.

(4) = Ισοζύγιο Γενικής Κυβέρνησης μείον καθαρές κεφαλαιακές μεταβιβάσεις (εισπραττόμενες μείον πληρωτέες) συν καθαρές αγορές μη χρηματοπιστωτικών μη παραχθέντων περιουσιακών στοιχείων.

Source: National Accounts Division ELSTAT.

(1) Provisional data.

(2) Investment: Gross fixed capital formation.

(3) = - [Current external balance of the Rest of the World]. National accounts concept similar to the current account balance of the BoP.

(4) = General Government overall balance minus net capital transfers (receivable minus payable) plus acquisitions less disposals of non-financial non-produced assets.

Ρυθμός αποταμίευσης
Savings ratio

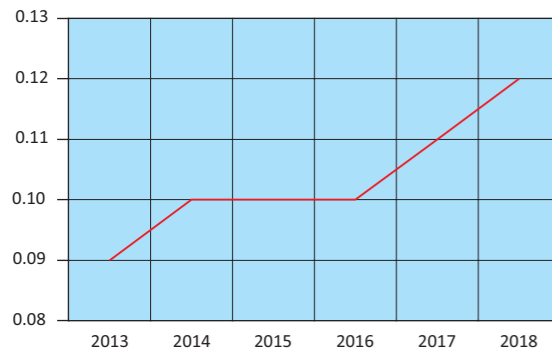

Χρήση εξωτερικής αποταμίευσης ως ποσοστό (%) του ΑΕΠ
Use of foreign savings as percentage of GDP

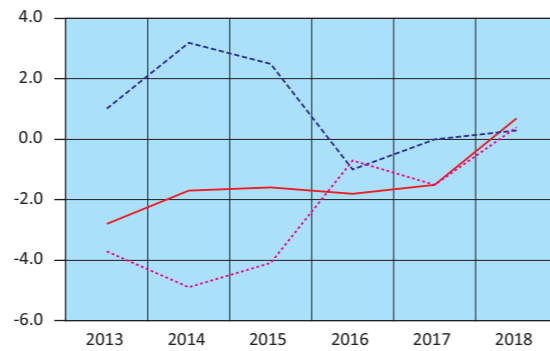

— Χρήση εξωτερικής αποταμίευσης – Use of foreign savings
- - - Ιδιωτικός τομέας – Private sector
... Γενική Κυβέρνηση – General government

Πίνακας 9. ΕΛΛΑΣ: ΕΘΝΙΚΟΙ ΛΟΓΑΡΙΑΣΜΟΙ: ΜΙΣΘΟΙ, ΠΑΡΑΓΩΓΙΚΟΤΗΤΑ ΚΑΙ ΚΟΣΤΟΣ ΕΡΓΑΣΙΑΣ, 2014 - 2019⁽¹⁾

Table 9. GREECE: NATIONAL ACCOUNTS: WAGES, PRODUCTIVITY AND LABOUR COST, 2014 - 2019⁽¹⁾

Ετήσια μεταβολή (%)	Year-on-year change (%)						
	2014	2015	2016	2017	2018	2019	
Αμοιβές εξαρτημένης εργασίας ανά μισθωτό ⁽²⁾	-2.0	-2.4	-0.9	0.5	1.3	1.1	Compensation per employee ⁽²⁾
Παραγωγικότητα εργασίας	-2.4	-1.5	-2.1	0.7	0.4	-0.6	Labour productivity
Μοναδιαίο κόστος εργασίας ⁽³⁾	-1.8	-1.3	-0.3	0.6	1.1	1.3	Unit labour cost ⁽³⁾
Αποπληθωριστής ΑΕΠ	-1.8	-0.3	-0.2	0.6	0.5	-0.4	GDP deflator

Πηγή: Διεύθυνση Εθνικών Λογαριασμών ΕΛΣΤΑΤ.

(1) Προσωρινά στοιχεία.

(2) Περιλαμβάνονται όλοι οι κλάδοι οικονομικής δραστηριότητας.

(3) Το μοναδιαίο κόστος εργασίας (ULC) μετρά το μέσο κόστος εργασίας ανά μονάδα προϊόντος και υπολογίζεται ως ποσοστό της αμοιβής της εργασίας επί του πραγματικού ΑΕΠ.

Source: National Accounts Division ELSTAT.

(1) Provisional data.

(2) All branches of economic activity are included.

(3) Unit labour cost (ULC) measures the average cost of labour per unit of output and is calculated as the ratio of labour compensation to real GDP.

Πίνακας 10. ΕΛΛΑΣ: ΕΘΝΙΚΟΙ ΛΟΓΑΡΙΑΣΜΟΙ: ΜΙΣΘΟΙ, ΠΑΡΑΓΩΓΙΚΟΤΗΤΑ ΚΑΙ ΚΟΣΤΟΣ ΕΡΓΑΣΙΑΣ, ΤΡΙΜΗΝΙΑΙΑ ΣΤΟΙΧΕΙΑ, 2018 - 2020⁽¹⁾

Table 10. GREECE: NATIONAL ACCOUNTS: WAGES, PRODUCTIVITY AND LABOUR COST, QUARTERLY DATA, 2018 - 2020⁽¹⁾

Μη εποχικά διορθωμένα στοιχεία	Non-seasonally adjusted data								
	2018 Q3	2018 Q4	2019 Q1	2019 Q2	2019 Q3	2019 Q4	2020 Q1	2020 Q2	
(Ετήσια μεταβολή %)									(Year-on-year change %)
Αμοιβές εξαρτημένης εργασίας ανά μισθωτό ⁽²⁾	1.6	0.3	0.6	2.0	1.4	0.6	0.4	-4.2	Compensation per employee ⁽²⁾
Παραγωγικότητα εργασίας	0.7	0.3	-0.9	0.6	-0.1	-1.8	-2.0	-11.6	Labour productivity
Μοναδιαίο κόστος εργασίας ⁽³⁾	0.9	0.5	1.9	1.4	0.5	1.5	2.1	9.2	Unit labour cost ⁽³⁾
Αποπληθωριστής ΑΕΠ	0.8	0.4	0.7	0.3	-1.2	-1.1	-1.8	-2.2	GDP deflator

Πηγή: Διεύθυνση Εθνικών Λογαριασμών ΕΛΣΤΑΤ.

(1) Προσωρινά στοιχεία.

(2) Περιλαμβάνονται όλοι οι κλάδοι οικονομικής δραστηριότητας.

(3) Το μοναδιαίο κόστος εργασίας (ULC) μετρά το μέσο κόστος εργασίας ανά μονάδα προϊόντος και υπολογίζεται ως ποσοστό της αμοιβής της εργασίας επί του πραγματικού ΑΕΠ.

Source: National Accounts Division ELSTAT.

(1) Provisional data.

(2) All branches of economic activity are included.

(3) Unit labour cost (ULC) measures the average cost of labour per unit of output and is calculated as the ratio of labour compensation to real GDP.

Εθνικοί Λογαριασμοί: Μισθοί, παραγωγικότητα και κόστος εργασίας (ετήσια μεταβολή %)
National Accounts: Wages, productivity and labour cost (y-o-y change %)

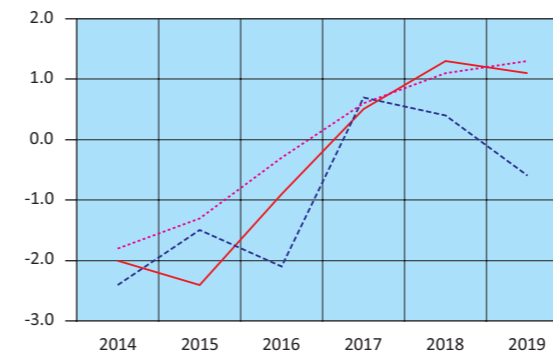

— Αμοιβές εξαρτημένης εργασίας ανά μισθωτό – Compensation per employee
- - - Παραγωγικότητα εργασίας – Labour productivity
... Μοναδιαίο κόστος εργασίας – Unit labour cost

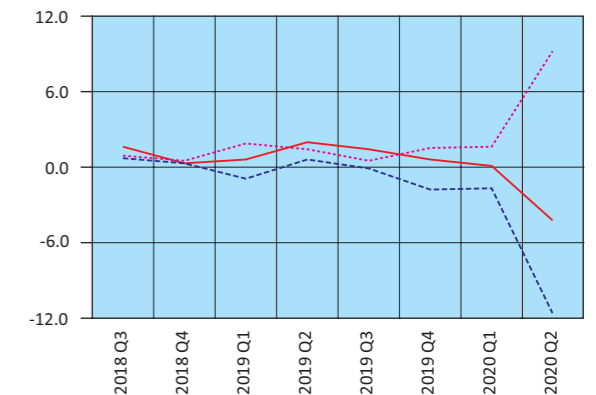

Πίνακας 11. ΕΛΛΑΣ: ΚΥΡΙΑ ΜΕΓΕΘΗ ΓΕΝΙΚΗΣ ΚΥΒΕΡΝΗΣΗΣ, 2010 - 2019⁽¹⁾

Σε εκατομμύρια €

	2010	2011	2012 ⁽⁴⁾	2013	2014
Έσοδα	93,381	90,784	89,718	88,909	83,460
Φόροι στην παραγωγή και στις εισαγωγές, εισπραττόμενοι	28,454	27,971	26,530	25,960	28,086
Φόροι στο εισόδημα, εισπραττόμενοι	18,682	19,102	20,680	18,934	17,361
Κοινωνικές εισφορές, εισπραττόμενες	29,700	27,272	26,621	24,455	24,088
Λοιπά τρέχοντα έσοδα	11,829	11,685	11,040	12,180	9,679
Κεφαλαιακές μεταβιβάσεις, εισπραττόμενες	4,716	4,754	4,847	7,380	4,246
Συνολικές δαπάνες	118,690	112,064	106,669	112,674	89,815
Πρωτογενείς δαπάνες	105,031	96,465	96,593	105,257	82,745
Αμοιβές εξαρτημένης εργασίας, πληρωνόμενες	28,066	26,102	24,512	21,935	21,865
Κοινωνικές παροχές	47,328	47,489	44,347	38,695	38,908
Προϊόντα και υπηρεσίες	13,516	9,767	9,583	8,586	8,867
Επιδότησεις, πληρωνόμενες	343	1,330	1,511	2,104	1,754
Λοιπές τρέχουσες μεταβιβάσεις, πληρωνόμενες	4,395	3,354	3,215	3,321	3,042
Κεφαλαιακές μεταβιβάσεις, πληρωνόμενες	11,383	8,423	13,425	30,616	8,309
Τόκοι, πληρωνόμενοι	13,659	15,599	10,076	7,417	7,070
Πρωτογενές ισοζύγιο (χωρίς τόκους) ⁽²⁾	-11,650	-5,681	-6,875	-16,348	715
Ισοζύγιο Γενικής Κυβέρνησης	-25,309	-21,280	-16,951	-23,765	-6,355
Χρέος Γενικής Κυβέρνησης, κατά Μάαστριχτ ⁽³⁾	330,570	356,235	305,085	320,498	319,629
Στοιχείο προς υπόμνηση: Υποστήριξη των χρηματοπιστωτικών ιδρυμάτων ⁽⁵⁾⁽⁶⁾ (όταν οι δαπάνες υπερβαίνουν τα έσοδα το πρό- σημο είναι αρνητικό)	960	633	-5,347	-19,446	136
(% του ΑΕΠ)					
Έσοδα	41.3	43.9	46.9	49.2	46.7
Φόροι στην παραγωγή και στις εισαγωγές, εισπραττόμενοι	12.6	13.5	13.9	14.4	15.7
Φόροι στο εισόδημα, εισπραττόμενοι	8.3	9.2	10.8	10.5	9.7
Κοινωνικές εισφορές, εισπραττόμενες	13.1	13.2	13.9	13.5	13.5
Λοιπά τρέχοντα έσοδα	5.2	5.6	5.8	6.7	5.4
Κεφαλαιακές μεταβιβάσεις, εισπραττόμενες	2.1	2.3	2.5	4.1	2.4
Συνολικές δαπάνες	52.5	54.1	55.8	62.4	50.3
Πρωτογενείς δαπάνες	46.5	46.6	50.5	58.3	46.3
Αμοιβές εξαρτημένης εργασίας, πληρωνόμενες	12.4	12.6	12.8	12.1	12.2
Κοινωνικές παροχές	20.9	22.9	23.2	21.4	21.8
Προϊόντα και υπηρεσίες	6.0	4.7	5.0	4.8	5.0
Επιδότησεις, πληρωνόμενες	0.2	0.6	0.8	1.2	1.0
Λοιπές τρέχουσες μεταβιβάσεις, πληρωνόμενες	1.9	1.6	1.7	1.8	1.7
Κεφαλαιακές μεταβιβάσεις, πληρωνόμενες	5.0	4.1	7.0	16.9	4.7
Τόκοι, πληρωνόμενοι	6.0	7.5	5.3	4.1	4.0
Πρωτογενές ισοζύγιο (χωρίς τόκους) ⁽²⁾	-5.2	-2.7	-3.6	-9.0	0.4
Ισοζύγιο Γενικής Κυβέρνησης	-11.2	-10.3	-8.9	-13.2	-3.6
Χρέος Γενικής Κυβέρνησης, κατά Μάαστριχτ ⁽³⁾	146.2	172.1	159.6	177.4	178.9
Στοιχείο προς υπόμνηση: Υποστήριξη των χρηματοπιστωτικών ιδρυμάτων ⁽⁵⁾⁽⁶⁾ (όταν οι δαπάνες υπερβαίνουν τα έσοδα το πρό- σημο είναι αρνητικό)	0.4	0.3	-2.8	-10.8	0.1
ΑΕΠ σε αγοραίες τιμές (σε εκατομμύρια €)	226,031	207,029	191,204	180,654	178,656

Πηγή: Διεύθυνση Εθνικών Λογαριασμών ΕΛΣΤΑΤ.

- (1) Προσωρινά στοιχεία.
- (2) Το πρωτογενές ισοζύγιο Γενικής Κυβέρνησης ορίζεται εδώ ως το ισοζύγιο Γενικής Κυβέρνησης (σύμφωνα με το ΕΣΟΛ 2010) μείον τα έξοδα τόκων των φορέων Γενικής Κυβέρνησης σε άλλους τομείς. Σε αυτήν τη μέτρηση του πρωτογενούς ισοζυγίου περιλαμβάνεται η επίπτωση υποστήριξης των χρηματοπιστωτικών ιδρυμάτων. Η μέτρηση αυτή του πρωτογενούς ισοζυγίου διαφέρει από τον ορισμό του πρωτογενούς ισοζυγίου Γενικής Κυβέρνησης, ο οποίος χρησιμοποιείται στο πλαίσιο του Προγράμματος Οικονομικής Προσαρμογής για την Ελλάδα.
- (3) Το χρέος όπως ορίζεται από τη Συνθήκη του Μάαστριχτ.
- (4) Περιλαμβάνει μείωση του χρέους στο πλαίσιο του προγράμματος ανταλλαγής ομολόγων (PSI).
- (5) Για τα έτη 2010, 2011, 2014, 2016 και 2019 η υποστήριξη των χρηματοπιστωτικών ιδρυμάτων είχε θετική επίπτωση στο ισοζύγιο της Γενικής Κυβέρνησης. Αυτό οφείλεται στο ότι οι δεδουλευμένες αμοιβές που προκύπτουν από τις εγγυήσεις του διατραπεζικού δανεισμού και του συστήματος ομολογιακών δανείων, καθώς και τα έσοδα από τις προνομιούχες μετοχές των τραπεζών, ήταν υψηλότερα από τις δεδουλευμένες δαπάνες. Για τα υπόλοιπα έτη, η δαπάνη της υποστήριξης ήταν μεγαλύτερη από τα έσοδα.
- (6) Η υποστήριξη των χρηματοπιστωτικών ιδρυμάτων περιλαμβάνει τις συνεχιζόμενες δαπάνες και έσοδα που σχετίζονται με τις παρεμβάσεις από το 2008, επιπρόσθετα, στις νέες δαπάνες και έσοδα που ανέκυψαν τα έτη 2011 - 2019 για την εξυγίανση των τραπεζών και την ανακεφαλαιοποίηση των τεσσάρων συστημικών τραπεζών.

Table 11. GREECE: MAIN AGGREGATES OF GENERAL GOVERNMENT, 2010 - 2019⁽¹⁾

In million €

	2015	2016	2017	2018	2019	
Revenue	84,977	87,337	86,787	88,555	89,480	Revenue
Taxes on production and imports, receivable	28,485	30,274	30,591	31,332	31,775	Taxes on production and imports, receivable
Taxes on income and property, receivable	16,777	17,682	17,734	18,598	17,806	Taxes on income and property, receivable
Social contributions	24,422	24,908	25,963	26,299	26,719	Social contributions
Other	10,004	11,384	10,035	9,622	10,096	Other
Capital transfers, receivable	5,289	3,089	2,464	2,704	3,084	Capital transfers, receivable
Total expenditure	94,929	86,484	85,497	86,720	86,735	Total expenditure
Primary expenditure	88,648	80,872	79,931	80,642	81,230	Primary expenditure
Compensation of employees, payable	21,529	21,424	21,511	21,722	21,915	Compensation of employees, payable
Social benefits	39,042	38,944	38,426	38,284	38,856	Social benefits
Goods and services	8,869	9,188	9,296	8,467	8,425	Goods and services
Subsidies, payable	1,739	1,802	1,701	1,554	2,042	Subsidies, payable
Other current transfers, payable	2,809	2,815	2,662	3,391	3,047	Other current transfers, payable
Capital transfers, payable	14,660	6,699	6,335	7,224	6,945	Capital transfers, payable
Interest payments	6,281	5,612	5,566	6,078	5,505	Interest payments
Primary balance (excluding interest) ⁽²⁾	-3,671	6,465	6,856	7,913	8,250	Primary balance (excluding interest) ⁽²⁾
Overall balance	-9,952	853	1,290	1,835	2,745	Overall balance
Gross debt (Maastricht) ⁽³⁾	311,729	315,010	317,485	334,723	331,063	Gross debt (Maastricht) ⁽³⁾
Memorandum item: Support to financial institutions ⁽⁵⁾⁽⁶⁾ (sign is negative when expenditures exceed revenues)	-4,842	351	-106	-97	114	Memorandum item: Support to financial institutions ⁽⁵⁾⁽⁶⁾ (sign is negative when expenditures exceed revenues)
(% of GDP)						(% of GDP)
Revenue	47.9	49.5	48.2	47.9	47.7	Revenue
Taxes on production and imports, receivable	16.1	17.2	17.0	17.0	17.0	Taxes on production and imports, receivable
Taxes on income and property, receivable	9.5	10.0	9.8	10.1	9.5	Taxes on income and property, receivable
Social contributions	13.8	14.1	14.4	14.2	14.3	Social contributions
Other	5.6	6.5	5.6	5.2	5.4	Other
Capital transfers, receivable	3.0	1.8	1.4	1.5	1.6	Capital transfers, receivable
Total expenditure	53.6	49.0	47.4	46.9	46.3	Total expenditure
Primary expenditure	50.0	45.8	44.4	43.7	43.3	Primary expenditure
Compensation of employees, payable	12.1	12.1	11.9	11.8	11.7	Compensation of employees, payable
Social benefits	22.0	22.1	21.3	20.7	20.7	Social benefits
Goods and services	5.0	5.2	5.2	4.6	4.5	Goods and services
Subsidies, payable	1.0	1.0	0.9	0.8	1.1	Subsidies, payable
Other current transfers, payable	1.6	1.6	1.5	1.8	1.6	Other current transfers, payable
Capital transfers, payable	8.3	3.8	3.5	3.9	3.7	Capital transfers, payable
Interest payments	3.5	3.2	3.1	3.3	2.9	Interest payments
Primary balance (excluding interest) ⁽²⁾	-2.1	3.7	3.8	4.3	4.4	Primary balance (excluding interest) ⁽²⁾
Overall balance	-5.6	0.5	0.7	1.0	1.5	Overall balance
Gross debt (Maastricht) ⁽³⁾	175.9	178.5	176.2	181.2	176.6	Gross debt (Maastricht) ⁽³⁾
Memorandum item: Support to financial institutions ⁽⁵⁾⁽⁶⁾ (sign is negative when expenditures exceed revenues)	-2.7	0.2	-0.1	-0.1	0.1	Memorandum item: Support to financial institutions ⁽⁵⁾⁽⁶⁾ (sign is negative when expenditures exceed revenues)
GDP at market prices (in million €)	177,258	176,488	180,218	184,714	187,456	GDP at market prices (in million €)

Source: National Accounts Division ELSTAT.

- (1) Provisional data.
- (2) General Government primary balance is defined here as General Government balance (according to ESA 2010) minus interest expenditure of General Government entities to other sectors. The effect of support to financial institutions is included in this measure of the primary balance. The measure of the primary balance presented here differs from the definition of primary balance used under the Economic Adjustment Program for Greece.
- (3) Debt as defined in the Maastricht Treaty.
- (4) Includes debt reduction under the private sector involvement (PSI) initiative.
- (5) For the years 2010, 2011, 2014, 2016 and 2019 the impact of the support to financial institutions has been positive for the General Government balance. This is due to the fees accruing on the inter-bank lending guarantees and the bond loan scheme, and the revenues from bank preference shares, being greater than the expenditures accrued. For the remaining years, the expenditures of the support were larger than the related revenues.
- (6) The support to the financial institutions includes the on-going revenues and expenditures associated with interventions starting from 2008, in addition to new revenues and expenditures that arose during the years 2011 - 2019 for the banks' resolution and the recapitalisation of the four core banks.

Κύρια μεγέθη Γενικής Κυβέρνησης ως ποσοστό (%) του ΑΕΠ
Main aggregates of General Government as percentage of GDP

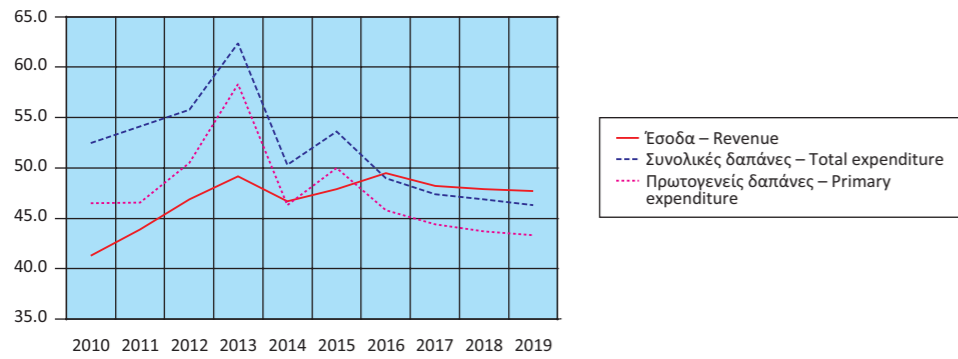

Έσοδα Γενικής Κυβέρνησης ως ποσοστό (%) του ΑΕΠ
Revenue of General Government as percentage of GDP

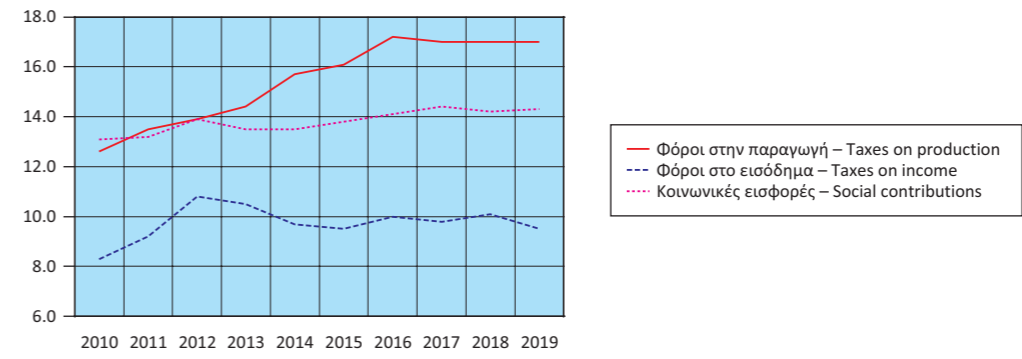

Έσοδα Γενικής Κυβέρνησης (σε δις. €)
Revenue of General Government (in bil. €)

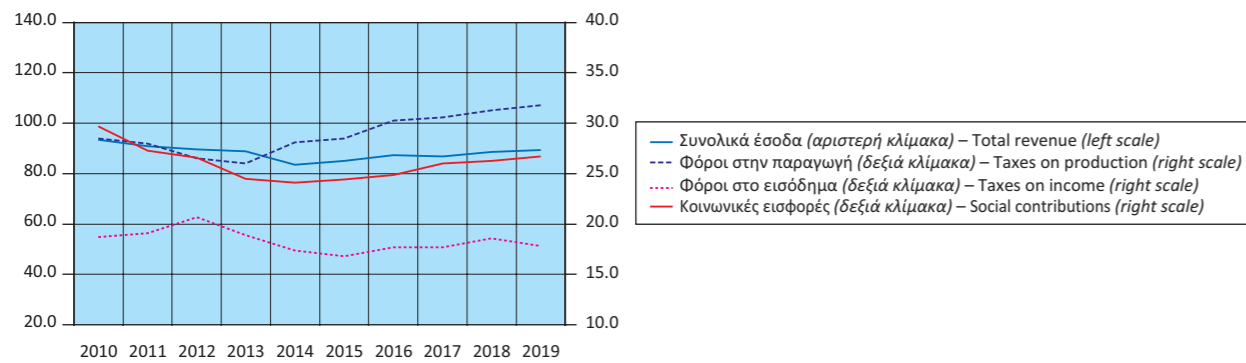

Έσοδα Γενικής Κυβέρνησης ως ποσοστό (%) του ΑΕΠ
Expenditure of General Government as percentage of GDP

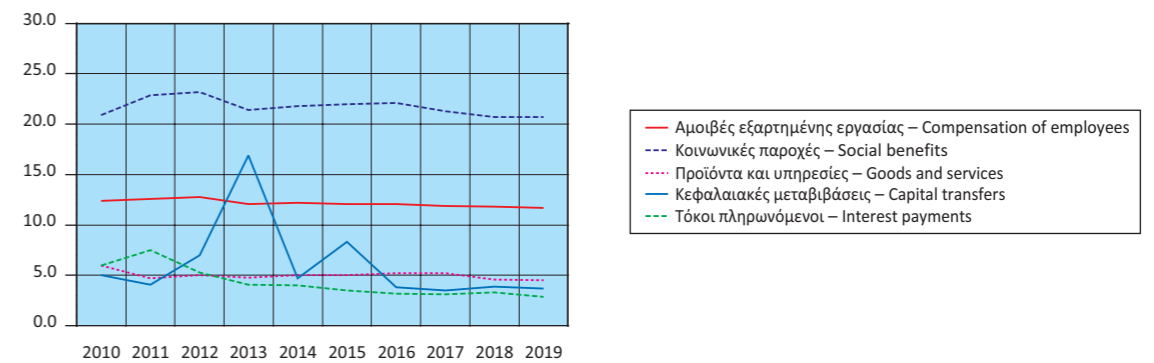

Έξοδα Γενικής Κυβέρνησης (σε δις. €)
Expenditure of General Government (in bil. €)

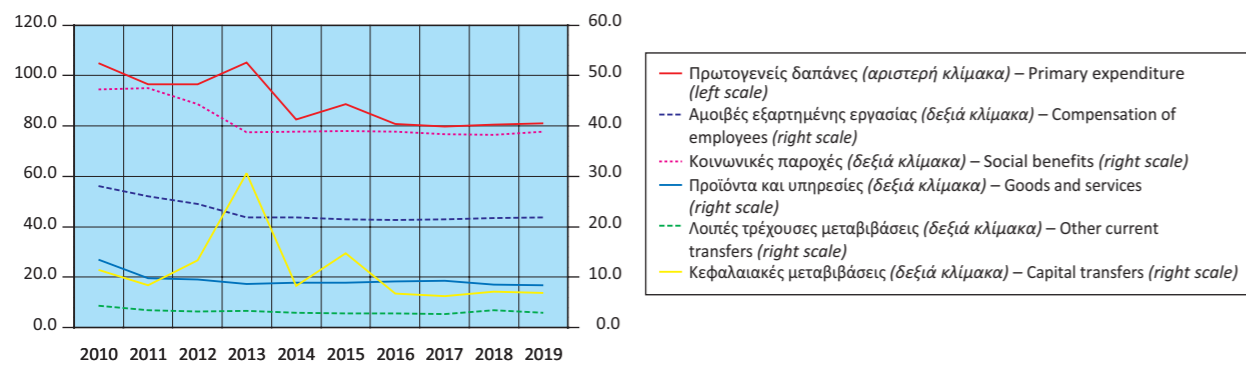

Πρωτογενές ισοζύγιο και ισοζύγιο Γενικής Κυβέρνησης
ως ποσοστό (%) του ΑΕΠ
Primary balance and overall balance
of General Government as percentage of GDP

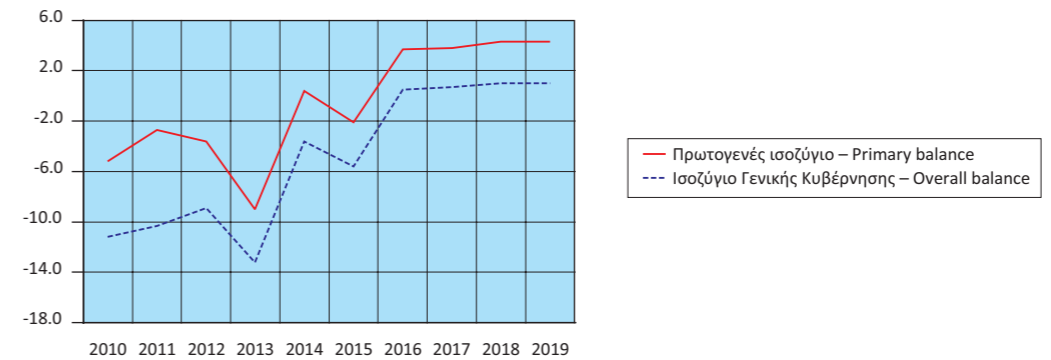

Πίνακας 12. ΕΛΛΑΣ: ΚΥΡΙΑ ΜΕΓΕΘΗ ΓΕΝΙΚΗΣ ΚΥΒΕΡΝΗΣΗΣ, ΤΡΙΜΗΝΙΑΙΑ ΣΤΟΙΧΕΙΑ, 2017 - 2020⁽¹⁾*Σε εκατομμύρια €. Μη εποχικά διορθωμένα στοιχεία*

	2017 Q2	2017 Q3	2017 Q4	2018 Q1	2018 Q2	2018 Q3
Έσοδα	20,436	23,073	25,157	19,036	20,214	23,252
Φόροι στην παραγωγή και στις εισαγωγές, εισπραττόμενοι	7,031	8,367	9,401	6,438	6,837	8,714
Φόροι στο εισόδημα, εισπραττόμενοι	4,839	4,938	4,648	3,556	4,652	5,405
Κοινωνικές εισφορές, εισπραττόμενες	6,445	6,602	6,449	6,562	6,521	6,533
Λοιπά τρέχοντα έσοδα	1,955	2,430	3,320	2,082	2,080	2,153
Κεφαλαιακές μεταβιβάσεις, εισπραττόμενες	166	736	1,339	398	124	447
Συνολικές δαπάνες	20,239	20,565	25,610	19,626	20,236	20,842
Πρωτογενείς δαπάνες	18,833	19,282	24,163	18,139	18,669	19,330
Αμοιβές εξαρτημένης εργασίας, πληρωνόμενες	5,315	5,432	5,576	5,339	5,388	5,449
Κοινωνικές παροχές	9,250	9,365	10,702	9,298	9,103	9,508
Προϊόντα και υπηρεσίες	2,069	2,008	3,742	1,431	1,906	1,986
Επιδότησεις, πληρωνόμενες	440	525	453	310	444	429
Λοιπές τρέχουσες μεταβιβάσεις, πληρωνόμενες	632	711	654	905	595	772
Κεφαλαιακές μεταβιβάσεις, πληρωνόμενες	1,127	1,241	3,036	856	1,233	1,186
Τόκοι, πληρωνόμενοι	1,406	1,283	1,447	1,487	1,567	1,512
Πρωτογενές ισοζύγιο (χωρίς τόκους) ⁽²⁾	1,603	3,791	994	897	1,545	3,922
Ισοζύγιο Γενικής Κυβέρνησης	197	2,508	-453	-590	-22	2,410
Χρέος Γενικής Κυβέρνησης, κατά Μάαστριχτ ⁽³⁾	309,090	313,495	317,485	322,579	323,401	335,033
Στοιχείο προς υπόμνηση:						
Υποστήριξη των χρηματοπιστωτικών ιδρυμάτων ⁽⁴⁾ (όταν οι δαπάνες υπερβαίνουν τα έσοδα το πρόσημο είναι αρνητικό)	-27	-29	-23	-21	-39	-18
	(% των εσόδων)					
Φόροι στην παραγωγή και στις εισαγωγές, εισπραττόμενοι	34.4	36.3	37.4	33.8	33.8	37.5
Φόροι στο εισόδημα, εισπραττόμενοι	23.7	21.4	18.5	18.7	23.0	23.2
Κοινωνικές εισφορές, εισπραττόμενες	31.5	28.6	25.6	34.5	32.3	28.1
Λοιπά τρέχοντα έσοδα	9.6	10.5	13.2	10.9	10.3	9.3
Κεφαλαιακές μεταβιβάσεις, εισπραττόμενες	0.8	3.2	5.3	2.1	0.6	1.9
	(% των συνολικών δαπανών)					
Πρωτογενείς δαπάνες	93.1	93.8	94.3	92.4	92.3	92.7
Αμοιβές εξαρτημένης εργασίας, πληρωνόμενες	26.3	26.4	21.8	27.2	26.6	26.1
Κοινωνικές παροχές	45.7	45.5	41.8	47.4	45.0	45.6
Προϊόντα και υπηρεσίες	10.2	9.8	14.6	7.3	9.4	9.5
Επιδότησεις, πληρωνόμενες	2.2	2.6	1.8	1.6	2.2	2.1
Λοιπές τρέχουσες μεταβιβάσεις, πληρωνόμενες	3.1	3.5	2.6	4.6	2.9	3.7
Κεφαλαιακές μεταβιβάσεις, πληρωνόμενες	5.6	6.0	11.9	4.4	6.1	5.7
Τόκοι, πληρωνόμενοι	6.9	6.2	5.7	7.6	7.7	7.3
	(Ετήσια μεταβολή %)					
Έσοδα	0.4	-2.1	-1.3	5.0	-1.1	0.8
Φόροι στην παραγωγή και στις εισαγωγές, εισπραττόμενοι	0.2	3.3	1.8	11.2	-2.8	4.1
Φόροι στο εισόδημα, εισπραττόμενοι	-4.1	-2.6	18.5	7.5	-3.9	9.5
Κοινωνικές εισφορές, εισπραττόμενες	7.8	0.4	4.1	1.5	1.2	-1.0
Λοιπά τρέχοντα έσοδα	-12.6	0.8	-20.1	-10.6	6.4	-11.4
Κεφαλαιακές μεταβιβάσεις, εισπραττόμενες	118.4	-47.6	-32.4	78.5	-25.3	-39.3
Συνολικές δαπάνες	0.2	-1.8	0.6	2.8	0.0	1.3
Πρωτογενείς δαπάνες	0.5	-2.0	0.5	2.8	-0.9	0.2
Αμοιβές εξαρτημένης εργασίας, πληρωνόμενες	-0.7	0.5	1.4	2.9	1.4	0.3
Κοινωνικές παροχές	-1.1	0.1	-1.8	2.1	-1.6	1.5
Προϊόντα και υπηρεσίες	3.9	2.7	2.8	-3.1	-7.9	-1.1
Επιδότησεις, πληρωνόμενες	-23.9	6.5	23.8	9.5	0.9	-18.3
Λοιπές τρέχουσες μεταβιβάσεις, πληρωνόμενες	180.9	-26.6	-16.9	36.1	-5.9	8.6
Κεφαλαιακές μεταβιβάσεις, πληρωνόμενες	-8.6	-16.5	6.6	-8.1	9.4	-4.4
Τόκοι, πληρωνόμενοι	-3.2	1.0	2.5	4.0	11.5	17.8

Πηγή: Διεύθυνση Εθνικών Λογαριασμών ΕΛΣΤΑΤ.

(1) Προσωρινά στοιχεία.

(2) Το πρωτογενές ισοζύγιο Γενικής Κυβέρνησης ορίζεται εδώ ως το ισοζύγιο Γενικής Κυβέρνησης (σύμφωνα με το ΕΣΟΛ 2010) μείον τα έξοδα τόκων των φορέων Γενικής Κυβέρνησης σε άλλους τομείς. Σε αυτήν τη μέτρηση του πρωτογενούς ισοζυγίου περιλαμβάνεται η επίπτωση υποστήριξης των χρηματοπιστωτικών ιδρυμάτων. Η μέτρηση αυτή του πρωτογενούς ισοζυγίου διαφέρει από τον ορισμό του πρωτογενούς ισοζυγίου Γενικής Κυβέρνησης, ο οποίος χρησιμοποιείται στο πλαίσιο του Προγράμματος Προσαρμογής για την Ελλάδα.

(3) Το χρέος όπως ορίζεται από τη Συνθήκη του Μάαστριχτ.

(4) Για το τέταρτο τρίμηνο του 2019, η υποστήριξη των χρηματοπιστωτικών ιδρυμάτων είχε θετική επίπτωση στο ισοζύγιο της Γενικής Κυβέρνησης. Αυτό οφείλεται στο ότι οι δεδουλευμένες αμοιβές που προκύπτουν από τις εγγυήσεις του διαπραγματευτικού δανεισμού και του συστήματος ομολογιακών δανείων, καθώς και τα έσοδα από τις προνομιούχες μετοχές των τραπεζών, ήταν υψηλότερα από τις δεδουλευμένες δαπάνες. Για τα υπόλοιπα τρίμηνα, η δαπάνη της υποστήριξης ήταν μεγαλύτερη από τα έσοδα.

Table 12. GREECE: MAIN AGGREGATES OF GENERAL GOVERNMENT, QUARTERLY DATA, 2017 - 2020⁽¹⁾*In million €. Non-seasonally adjusted data*

	2018 Q4	2019 Q1	2019 Q2	2019 Q3	2019 Q4	2020 Q1
Revenue	26,053	17,638	22,364	23,930	25,548	17,252
Taxes on production and imports, receivable	9,343	6,643	7,246	8,809	9,077	5,901
Taxes on income and property, receivable	4,985	2,747	5,035	5,454	4,570	2,989
Social contributions	6,683	6,595	6,695	6,774	6,655	6,596
Other	3,307	1,472	3,040	2,349	3,235	1,723
Capital transfers, receivable	1,735	181	348	544	2,011	43
Total expenditure	26,016	19,345	22,038	21,442	23,910	19,848
Primary expenditure	24,504	17,973	20,617	20,056	22,584	18,604
Compensation of employees, payable	5,546	5,267	5,602	5,469	5,577	5,392
Social benefits	10,375	9,154	10,297	9,439	9,966	9,359
Goods and services	3,144	1,352	2,250	1,932	2,891	1,354
Subsidies, payable	371	401	433	537	671	378
Other current transfers, payable	1,119	898	578	780	791	851
Capital transfers, payable	3,949	901	1,457	1,899	2,688	1,270
Interest payments	1,512	1,372	1,421	1,386	1,326	1,244
Primary balance (excluding interest) ⁽²⁾	1,549	-335	1,747	3,874	2,964	-1,352
Overall balance	37	-1,707	326	2,488	1,638	-2,596
Gross debt (Maastricht) ⁽³⁾	334,723	337,415	335,521	334,266	331,063	329,296
Memorandum item:						
Support to financial institutions ⁽⁴⁾ (sign is negative when expenditures exceed revenues)	-19	-20	-19	-4	157	-8
	(% of revenues)					
Φόροι στην παραγωγή και στις εισαγωγές, εισπραττόμενοι	35.9	37.7	32.4	36.8	35.5	34.2
Φόροι στο εισόδημα, εισπραττόμενοι	19.1	15.6	22.5	22.8	17.9	17.3
Κοινωνικές εισφορές, εισπραττόμενες	25.7	37.4	29.9	28.3	26.0	38.2
Λοιπά τρέχοντα έσοδα	12.7	8.3	13.6	9.8	12.7	10.0
Κεφαλαιακές μεταβιβάσεις, εισπραττόμενες	6.7	1.0	1.6	2.3	7.9	0.2
	(% of total expenditure)					
Πρωτογενείς δαπάνες	94.2	92.9	93.6	93.5	94.5	93.7
Αμοιβές εξαρτημένης εργασίας, πληρωνόμενες	21.3	27.2	25.4	25.5	23.3	27.2
Κοινωνικές παροχές	39.9	47.3	46.7	44.0	41.7	47.2
Προϊόντα και υπηρεσίες	12.1	7.0	10.2	9.0	12.1	6.8
Επιδότησεις, πληρωνόμενες	1.4	2.1	2.0	2.5	2.8	1.9
Λοιπές τρέχουσες μεταβιβάσεις, πληρωνόμενες	4.3	4.6	2.6	3.6	3.3	4.3
Κεφαλαιακές μεταβιβάσεις, πληρωνόμενες	15.2	4.7	6.6	8.9	11.2	6.4
Τόκοι, πληρωνόμενοι	5.8	7.1	6.4	6.5	5.5	6.3
	(Year-on-year change %)					
Revenue	3.6	-7.3	10.6	2.9	-1.9	-2.2
Taxes on production and imports, receivable	-0.6	3.2	6.0	1.1	-2.8	-11.2
Taxes on income and property, receivable	7.3	-22.8	8.2	0.9	-8.3	8.8
Social contributions	3.6	0.5	2.7	3.7	-0.4	0.0
Other	-0.4	-29.3	46.2	9.1	-2.2	17.1
Capital transfers, receivable	29.6	-54.5	180.6	21.7	15.9	-76.2
Total expenditure	1.6	-1.4	8.9	2.9	-8.1	2.6
Primary expenditure	1.4	-0.9	10.4	3.8	-7.8	3.5
Compensation of employees, payable	-0.5	-1.3	4.0	0.4	0.6	2.4
Social benefits	-3.1	-1.5	13.1	-0.7	-3.9	2.2
Goods and services	-16.0	-5.5	18.0	-2.7	-8.0	0.1
Subsidies, payable	-18.1	29.4	-2.5	25.2	80.9	-5.7
Other current transfers, payable	71.1	-0.8	-2.9	1.0	-29.3	-5.2
Capital transfers, payable	30.1	5.3	18.2	60.1	-31.9	41.0
Interest payments	4.5	-7.7	-9.3	-8.3	-12.3	-9.3

Source: National Accounts Division ELSTAT.

(1) Provisional data.

(2) General Government primary balance is defined here as General Government balance (according to ESA 2010) minus interest expenditure of General Government entities to other sectors. The effect of support to financial institutions is included in this measure of the primary balance. The measure of the primary balance presented here differs from the definition of primary balance used under the Economic Adjustment Program for Greece.

(3) Debt as defined in the Maastricht Treaty.

(4) For the fourth quarter of 2019, the impact of the support to financial institutions has been positive for the General Government balance. This is due to the fees accruing on the inter-bank lending guarantees and the bond loan scheme, and the revenues from bank preference shares, being greater than the expenditures accrued. For the remaining quarters, the expenditures of the support were larger than the related revenues.

Έσοδα Γενικής Κυβέρνησης (σε δις. €)
Revenue of General Government (in bil. €)

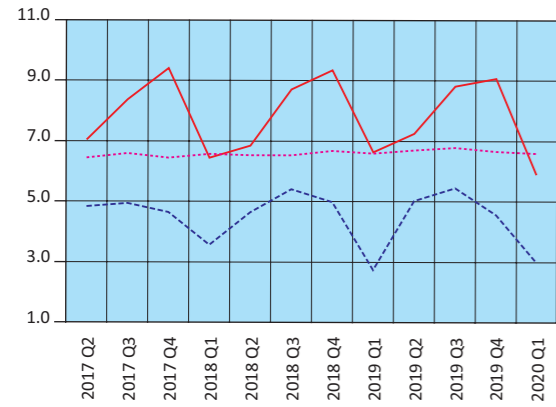

— Φόροι στην παραγωγή και στις εισαγωγές – Taxes on production and imports
 - - Φόροι στο εισόδημα – Taxes on income
 ···· Κοινωνικές εισφορές – Social contributions

Έξοδα Γενικής Κυβέρνησης (σε δις. €)
Expenditure of General Government (in bil. €)

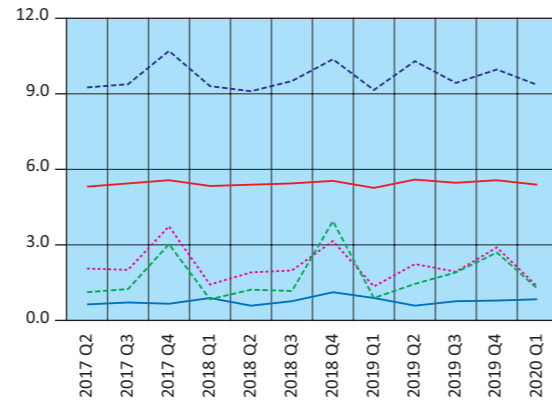

— Αμοιβές εξαρτημένης εργασίας – Compensation of employees
 - - Κοινωνικές παροχές – Social benefits
 ···· Προϊόντα και υπηρεσίες – Goods and services
 — Λοιπές τρέχουσες μεταβιβάσεις – Other current transfers
 - - Κεφαλαιακές μεταβιβάσεις – Capital transfers

Έσοδα - Πρωτογενείς δαπάνες - Συνολικές δαπάνες (σε δις. €)
Revenue - Primary expenditure - Total expenditure (in bil. €)



— Έσοδα – Revenue
 - - Συνολικές δαπάνες – Total expenditure
 ···· Πρωτογενείς δαπάνες – Primary expenditure

Πρωτογενές ισοζύγιο και ισοζύγιο Γενικής Κυβέρνησης (σε δις. €)
Primary balance and overall balance of General Government (in bil. €)

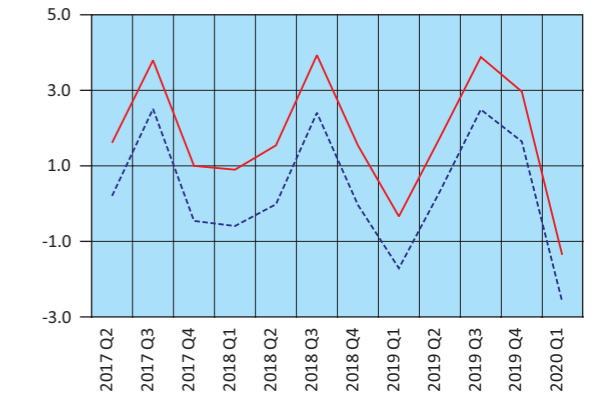

— Πρωτογενές ισοζύγιο – Primary balance
 - - Ισοζύγιο Γενικής Κυβέρνησης – Overall balance of General Government

Πίνακας 13. ΕΛΛΑΣ: ΧΡΕΟΣ ΓΕΝΙΚΗΣ ΚΥΒΕΡΝΗΣΗΣ, 2009 - 2020

Σε εκατομμύρια €

	2009	2010	2011	2012 ⁽¹⁾	2013	2014
Ονομαστική αξία υπολοίπου χρέους στο τέλος του έτους	301,062	330,570	356,235	305,085	320,498	319,629
Νόμισμα και καταθέσεις	1,663	1,203	1,106	1,055	1,088	6,374
Χρεόγραφα εκτός από μετοχές, χωρίς χρηματοοικονομικά παράγωγα	262,773	262,555	251,622	93,432	79,194	69,466
Βραχυπρόθεσμα (≤1 έτους)	10,024	8,273	10,850	15,309	10,872	12,190
Μακροπρόθεσμα (>1 έτους)	252,749	254,282	240,772	78,123	68,322	57,276
Δάνεια	36,626	66,812	103,507	210,598	240,216	243,789
Βραχυπρόθεσμα	3,413	3,169	2,918	2,491	2,164	2,370
Μακροπρόθεσμα	33,213	63,643	100,589	208,107	238,052	241,419
(% του χρέους)						
Νόμισμα και καταθέσεις	0.6	0.4	0.3	0.3	0.3	2.0
Χρεόγραφα εκτός από μετοχές, χωρίς χρηματοοικονομικά παράγωγα	87.3	79.4	70.6	30.6	24.7	21.7
Βραχυπρόθεσμα	3.3	2.5	3.0	5.0	3.4	3.8
Μακροπρόθεσμα	84.0	76.9	67.6	25.6	21.3	17.9
Δάνεια	12.2	20.2	29.1	69.0	75.0	76.3
Βραχυπρόθεσμα	1.1	1.0	0.8	0.8	0.7	0.7
Μακροπρόθεσμα	11.0	19.3	28.2	68.2	74.3	75.5

Πηγή: Διεύθυνση Εθνικών Λογαριασμών ΕΛΣΤΑΤ.

(1) Περιλαμβάνει μείωση του χρέους στο πλαίσιο της πρωτοβουλίας «Συμμετοχή του ιδιωτικού τομέα» (PSI).

Table 13. GREECE: GENERAL GOVERNMENT DEBT, 2009 - 2020

In million €

	2015	2016	2017	2018	2019	2020Q1	
311,729	315,010	317,485	334,723	331,063	329,296	329,296	Nominal value of debt outstanding at the end of the year
5,546	5,987	6,008	6,245	6,520	6,354	6,354	Currency and deposits
61,084	57,162	54,938	52,882	57,854	57,555	57,555	Securities other than shares, excl. financial derivatives
10,884	10,087	14,261	11,144	11,752	8,919	8,919	Short-term (≤1 year)
50,200	47,075	40,677	41,738	46,102	48,636	48,636	Long-term (>1 year)
245,099	251,861	256,539	275,596	266,689	265,387	265,387	Loans
1,509	2,198	2,036	2,241	2,266	1,097	1,097	Short-term
243,590	249,663	254,503	273,355	264,423	264,290	264,290	Long-term
(% of debt)							
1.8	1.9	1.9	1.9	2.0	1.9	1.9	Currency and deposits
19.6	18.1	17.3	15.8	17.5	17.5	17.5	Securities other than shares, excl. financial derivatives
3.5	3.2	4.5	3.3	3.5	2.7	2.7	Short-term
16.1	14.9	12.8	12.5	13.9	14.8	14.8	Long-term
78.6	80.0	80.8	82.3	80.6	80.6	80.6	Loans
0.5	0.7	0.6	0.7	0.7	0.3	0.3	Short-term
78.1	79.3	80.2	81.7	79.9	80.3	80.3	Long-term

Source: National Accounts Division ELSTAT.

(1) Includes debt reduction under the private sector involvement (PSI) initiative.

Δομή χρέους Γενικής Κυβέρνησης (ποσοστό % συνόλου)
Structure of General Government debt (percentage of total)

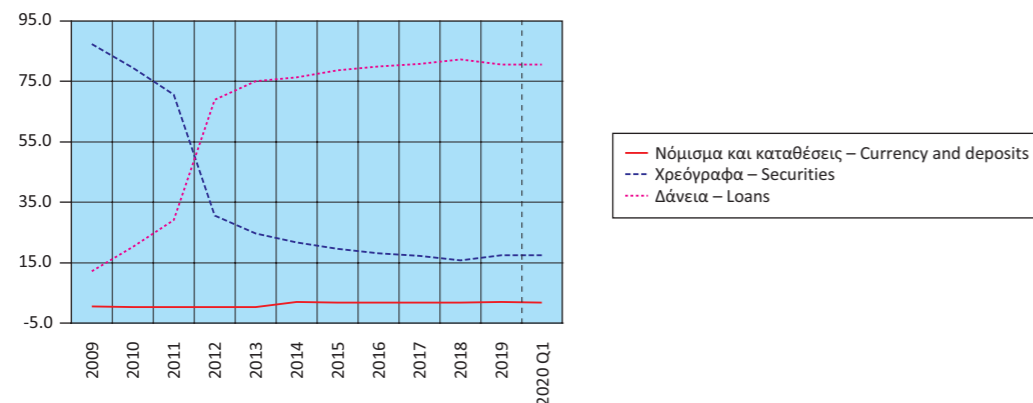

Διαχρονική εξέλιξη του χρέους ως ποσοστό (%) του ΑΕΠ
Evolution of debt as percentage of GDP

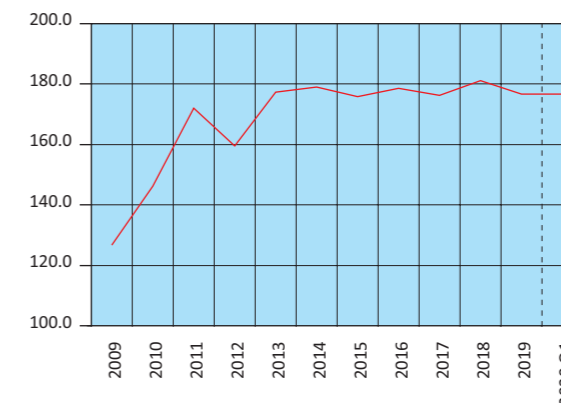

Πίνακας 14. ΕΛΛΑΣ: ΠΛΗΘΥΣΜΟΣ ΗΛΙΚΙΑΣ 15 ΕΤΩΝ ΚΑΙ ΑΝΩ, ΚΑΤΑ ΚΑΤΑΣΤΑΣΗ ΑΠΑΣΧΟΛΗΣΗΣ, ΤΡΙΜΗΝΙΑΙΑ ΣΤΟΙΧΕΙΑ, 2013 - 2020

Σε χιλιάδες

Περίοδος αναφοράς	Γενικό σύνολο (1) Grand total	Εργατικό δυναμικό				
		Σύνολο Total	Ποσοστό (%) επί του πληθυσμού Percent of population	Απασχολούμενοι Employed	Ποσοστό (%) επί του εργατικού δυναμικού Percent of labour force	Άνεργοι Unemployed
2013 Γ' Τρίμηνο	9,307.1	4,854.0	52.2	3,533.7	72.8	1,320.3
Δ' »	9,302.7	4,817.1	51.8	3,479.9	72.2	1,337.2
2014 Α' Τρίμηνο	9,295.8	4,826.0	51.9	3,483.7	72.2	1,342.3
Β' »	9,286.6	4,819.2	51.9	3,539.1	73.4	1,280.1
Γ' »	9,277.5	4,816.3	51.9	3,586.9	74.5	1,229.4
Δ' Τρίμηνο	9,268.5	4,781.1	51.6	3,535.3	73.9	1,245.9
2015 Α' Τρίμηνο	9,259.1	4,777.0	51.6	3,504.4	73.4	1,272.5
Β' »	9,250.7	4,805.7	51.9	3,625.5	75.4	1,180.1
Γ' »	9,242.3	4,831.6	52.3	3,671.1	76.0	1,160.5
Δ' Τρίμηνο	9,234.1	4,816.3	52.2	3,641.7	75.6	1,174.7
2016 Α' Τρίμηνο	9,226.3	4,801.4	52.0	3,606.3	75.1	1,195.1
Β' »	9,217.2	4,814.7	52.2	3,702.6	76.9	1,112.1
Γ' »	9,208.3	4,829.3	52.4	3,736.7	77.4	1,092.6
Δ' Τρίμηνο	9,199.4	4,772.6	51.9	3,648.6	76.4	1,124.0
2017 Α' Τρίμηνο	9,190.7	4,774.0	51.9	3,659.3	76.7	1,114.7
Β' »	9,181.4	4,808.0	52.4	3,791.4	78.9	1,016.6
Γ' »	9,172.3	4,793.8	52.3	3,823.7	79.8	970.1
Δ' Τρίμηνο	9,163.3	4,743.1	51.8	3,736.3	78.8	1,006.8
2018 Α' Τρίμηνο	9,154.0	4,725.0	51.6	3,723.8	78.8	1,001.2
Β' »	9,144.7	4,766.4	52.1	3,860.4	81.0	906.0
Γ' »	9,135.5	4,765.9	52.2	3,894.2	81.7	871.8
Δ' Τρίμηνο	9,126.4	4,714.8	51.7	3,833.7	81.3	881.1
2019 Α' Τρίμηνο	9,117.3	4,721.1	51.8	3,814.0	80.8	907.1
Β' »	9,108.0	4,761.5	52.3	3,956.4	83.1	805.0
Γ' »	9,098.9	4,748.9	52.2	3,971.9	83.6	777.0
Δ' Τρίμηνο	9,089.9	4,688.2	51.6	3,901.8	83.2	786.4
2020 Α' Τρίμηνο	9,083.8	4,597.7	50.6	3,852.6	83.8	745.1
Β' »	9,080.5	4,612.3	50.8	3,844.0	83.3	768.3

Πηγή: Διεύθυνση Στατιστικών Πληθυσμού, Απασχόλησης και Κόστους Ζωής ΕΛΣΤΑΤ.

(1) Συνολικός πληθυσμός ατόμων που διαμένουν σε ιδιωτικά νοικοκυριά, ηλικίας 15 ετών και άνω, όπως εκτιμάται με βάση τα αποτελέσματα της Απογραφής Πληθυσμού 2011.

Table 14. GREECE: POPULATION AGED 15 YEARS AND OVER BY EMPLOYMENT STATUS, QUARTERLY DATA, 2013 - 2020

In thousands

Reference period	Labour force					Μη οικονομικά ενεργός πληθυσμός Economically non-active population
	Ποσοστό (%) επί του εργατικού δυναμικού Percent of labour force	Μέσο ετήσιο ποσοστό (%) ανεργίας Annual average unemployment rate (%)	Ετήσια μεταβολή (%) εργατικού δυναμικού Year-on-year change (%) of labour force	Ετήσια μεταβολή (%) στο πλήθος απασχολούμενων Year-on-year change (%) in the number of employed	Ετήσια μεταβολή (%) στο πλήθος ανέργων Year-on-year change (%) in the number of unemployed	
2013 3rd Quarter	27.2		-0.7	-3.7	8.4	4,453.1
4th »	27.8	27.5	-1.2	-3.3	4.5	4,485.6
2014 1st Quarter	27.8		-0.3	-0.6	0.5	4,469.8
2nd »	26.6	26.5	-0.9	0.1	-3.6	4,467.4
3rd »	25.5		-0.8	1.5	-6.9	4,461.2
4th Quarter	26.1		-0.7	1.6	-6.8	4,487.4
2015 1st Quarter	26.6		-1.0	0.6	-5.2	4,482.2
2nd »	24.6	24.9	-0.3	2.4	-7.8	4,445.0
3rd »	24.0		0.3	2.3	-5.6	4,410.7
4th Quarter	24.4		0.7	3.0	-5.7	4,417.8
2016 1st Quarter	24.9		0.5	2.9	-6.1	4,424.9
2nd »	23.1	23.5	0.2	2.1	-5.8	4,402.5
3rd »	22.6		0.0	1.8	-5.9	4,379.0
4th Quarter	23.6		-0.9	0.2	-4.3	4,426.9
2017 1st Quarter	23.3		-0.6	1.5	-6.7	4,416.7
2nd »	21.1	21.5	-0.1	2.4	-8.6	4,373.4
3rd »	20.2		-0.7	2.3	-11.2	4,378.5
4th Quarter	21.2		-0.6	2.4	-10.4	4,420.2
2018 1st Quarter	21.2		-1.0	1.8	-10.2	4,429.1
2nd »	19.0	19.3	-0.9	1.8	-10.9	4,378.3
3rd »	18.3		-0.6	1.8	-10.1	4,369.5
4th Quarter	18.7		-0.6	2.6	-12.5	4,411.6
2019 1st Quarter	19.2		-0.1	2.4	-9.4	4,396.2
2nd »	16.9	17.3	-0.1	2.5	-11.1	4,346.6
3rd »	16.4		-0.4	2.0	-10.9	4,350.0
4th Quarter	16.8		-0.6	1.8	-10.7	4,401.7
2020 1st Quarter	16.2		-2.6	1.0	-17.9	4,486.1
2nd »	16.7		-3.1	-2.8	-4.6	4,468.2

Source: Population, Employment and Cost of Living Statistics Division ELSTAT.

(1) Total number of persons residing in private households, aged 15 years and over, according to the results of the 2011 Population Census.

Εργατικό δυναμικό, απασχολούμενοι, άνεργοι (ετήσια μεταβολή %)
Labour force, employed, unemployed (year-on-year change %)

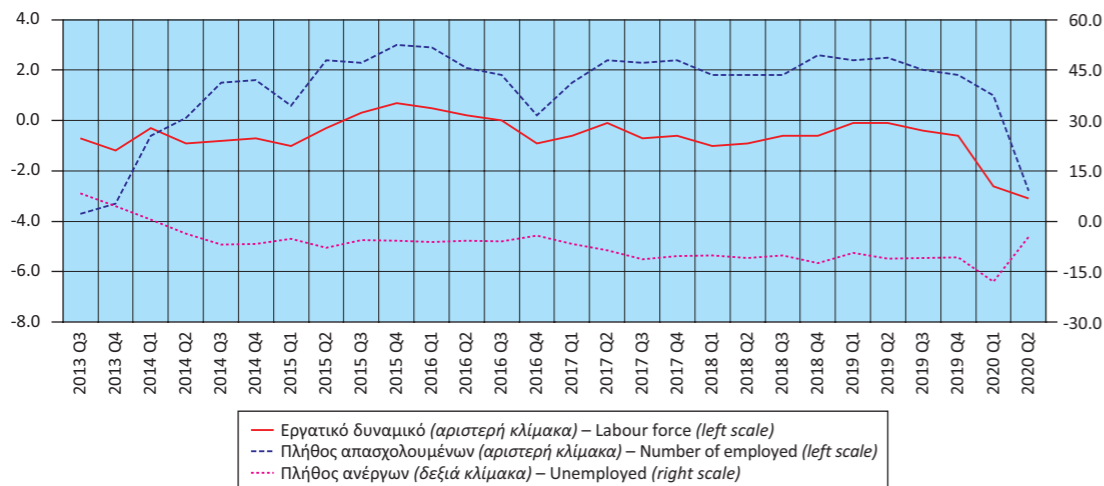

Πίνακας 15. ΕΛΛΑΣ: ΠΟΣΟΣΤΟ (%) ΑΝΕΡΓΙΑΣ ΓΙΑ ΤΟ ΣΥΝΟΛΟ ΤΟΥ ΠΛΗΘΥΣΜΟΥ, ΓΙΑ ΑΡΡΕΝΕΣ - ΘΗΛΕΙΣ ΚΑΙ ΓΙΑ ΑΤΟΜΑ ΗΛΙΚΙΑΣ 15 - 29 ΕΤΩΝ⁽¹⁾, 2007 - 2019

Table 15. GREECE: UNEMPLOYMENT RATE (%) FOR TOTAL POPULATION, MALES - FEMALES AND FOR PERSONS AGED 15 - 29 YEARS⁽¹⁾, 2007 - 2019

Έτος Year	Σύνολο Total	Άρρενες Males	Θήλειες Females	Άτομα ηλικίας 15 - 29 ετών Persons aged 15 - 29 years
2007	8.4	5.2	12.9	17.3
2008	7.8	5.1	11.5	16.2
2009	9.6	7.0	13.3	18.8
2010	12.7	10.0	16.3	24.4
2011	17.9	15.1	21.5	34.8
2012	24.4	21.5	28.2	43.7
2013	27.5	24.5	31.3	48.7
2014	26.5	23.6	30.2	45.0
2015	24.9	21.7	28.9	41.3
2016	23.5	19.9	28.1	38.4
2017	21.5	17.8	26.1	35.6
2018	19.3	15.4	24.2	32.3
2019	17.3	14.0	21.5	28.9

Πηγή: Διεύθυνση Στατιστικών Πληθυσμού, Απασχόλησης και Κόστους Ζωής ΕΛΣΤΑΤ. Source: Population, Employment and Cost of Living Statistics Division ELSTAT.
(1) Τα στοιχεία αναφέρονται στους μέσους ετήσιους όρους. (1) Data refer to the annual average.

Πίνακας 16. ΕΛΛΑΣ: ΑΠΑΣΧΟΛΟΥΜΕΝΟΙ 15 ΕΤΩΝ ΚΑΙ ΑΝΩ, ΚΑΤΑ ΚΛΑΔΟ ΟΙΚΟΝΟΜΙΚΗΣ ΔΡΑΣΤΗΡΙΟΤΗΤΑΣ, 2008 - 2020

	2008 ⁽¹⁾	2009	2010	2011	2012	2013	2014
<i>(Απόλυτοι αριθμοί σε χιλιάδες)</i>							
Σύνολο	4,610.5	4,556.0	4,389.8	4,054.3	3,695.0	3,513.2	3,536.2
Γεωργία, δασοκομία και αλιεία	513.8	532.9	544.2	500.7	480.5	481.1	479.9
Βιομηχανία, συμπεριλαμβανομένης της ενέργειας	627.1	592.0	540.2	471.4	410.4	384.3	378.1
Κατασκευές	397.3	370.7	319.6	245.8	200.9	162.3	151.6
Εμπόριο, ξενοδοχεία και εστιατόρια, μεταφορές και επικοινωνίες	1,434.0	1,428.9	1,380.0	1,298.1	1,163.2	1,114.2	1,146.9
Χρηματοπιστωτικές δραστηριότητες, δραστηριότητες σχετικές με την ακίνητη περιουσία, εκμισθώσεις και επιχειρηματικές δραστηριότητες	466.1	457.3	438.0	432.4	424.9	394.2	400.2
Άλλες υπηρεσίες	1,172.2	1,174.3	1,167.8	1,106.0	1,015.1	977.1	979.6
<i>(Ποσοστιαία αναλογία %)</i>							
Σύνολο	100.0	100.0	100.0	100.0	100.0	100.0	100.0
Γεωργία, δασοκομία και αλιεία	11.1	11.7	12.4	12.3	13.0	13.7	13.6
Βιομηχανία, συμπεριλαμβανομένης της ενέργειας	13.6	13.0	12.3	11.6	11.1	10.9	10.7
Κατασκευές	8.6	8.1	7.3	6.1	5.4	4.6	4.3
Εμπόριο, ξενοδοχεία και εστιατόρια, μεταφορές και επικοινωνίες	31.1	31.4	31.4	32.0	31.5	31.7	32.4
Χρηματοπιστωτικές δραστηριότητες, δραστηριότητες σχετικές με την ακίνητη περιουσία, εκμισθώσεις και επιχειρηματικές δραστηριότητες	10.1	10.0	10.0	10.7	11.5	11.2	11.3
Άλλες υπηρεσίες	25.4	25.8	26.6	27.3	27.5	27.8	27.7

Πηγή: Διεύθυνση Στατιστικών Πληθυσμού, Απασχόλησης και Κόστους Ζωής ΕΛΣΤΑΤ.

(1) Από το 2008, τα στοιχεία δεν είναι απολύτως συγκρίσιμα με τα στοιχεία των προηγούμενων ετών, λόγω της εφαρμογής του νέου κώδικα ταξινόμησης των κλάδων οικονομικής δραστηριότητας.

Ποσοστό (%) ανεργίας για το σύνολο του πληθυσμού, για άρρενες - θήλειες και για άτομα ηλικίας 15 - 29 ετών
Unemployment rate (%) for total population, males - females and for persons aged 15 - 29 years

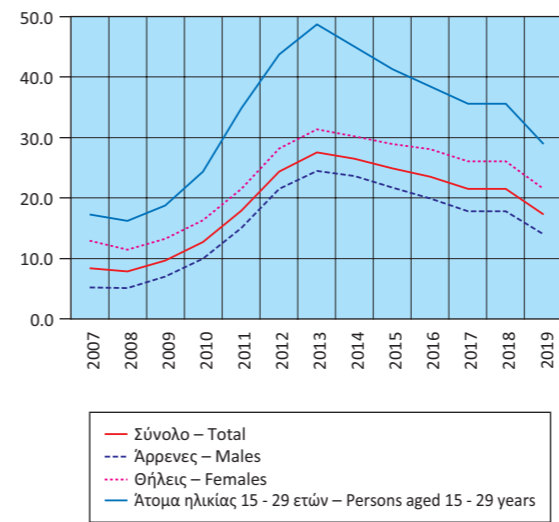

Ποσοστό (%) απασχολούμενων, κατά κλάδο οικονομικής δραστηριότητας
Percentage of persons employed by branch of economic activity

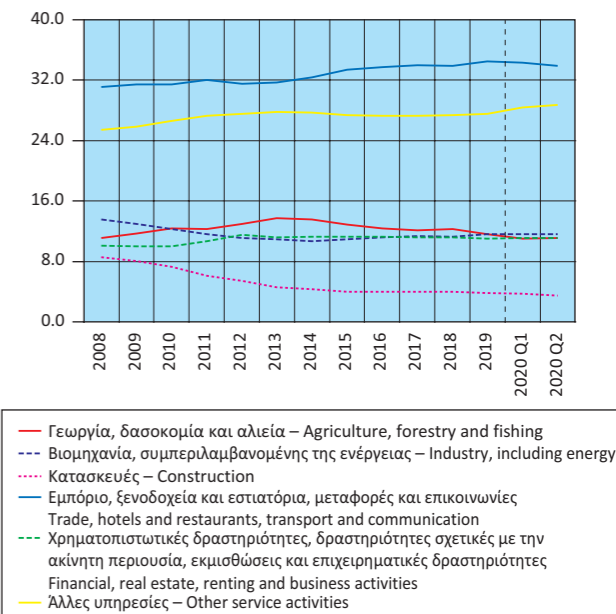

Table 16. GREECE: EMPLOYED PERSONS AGED 15 YEARS AND OVER BY BRANCH OF ECONOMIC ACTIVITY, 2008 - 2020

	2015	2016	2017	2018	2019	2019 Q1	2020 Q2	
<i>(Absolute numbers in thousands)</i>								
Σύνολο	3,610.7	3,673.6	3,752.7	3,880.0	3,911.0	3,852.6	3,844.0	Total
Γεωργία, δασοκομία και αλιεία	465.7	454.5	453.4	469.6	453.6	424.2	426.4	Agriculture, forestry and fishing
Βιομηχανία, συμπεριλαμβανομένης της ενέργειας	394.2	412.9	428.9	432.1	452.3	446.5	446.6	Industry, including energy
Κατασκευές	145.2	147.1	149.3	151.6	147.6	141.2	136.1	Construction
Εμπόριο, ξενοδοχεία και εστιατόρια, μεταφορές και επικοινωνίες	1,206.3	1,238.9	1,275.4	1,298.3	1,349.1	1,320.0	1,304.6	Trade, hotels and restaurants, transport and communication
Χρηματοπιστωτικές δραστηριότητες, δραστηριότητες σχετικές με την ακίνητη περιουσία, εκμισθώσεις και επιχειρηματικές δραστηριότητες	409.7	415.9	421.3	428.7	432.0	425.7	426.1	Financial, real estate, renting and business activities
Άλλες υπηρεσίες	989.6	1,004.3	1,024.4	1,047.7	1,076.4	1,095.0	1,104.2	Other service activities
<i>(In percent of total)</i>								
Σύνολο	100.0	100.0	100.0	100.0	100.0	100.0	100.0	Total
Γεωργία, δασοκομία και αλιεία	12.9	12.4	12.1	12.3	11.6	11.0	11.1	Agriculture, forestry and fishing
Βιομηχανία, συμπεριλαμβανομένης της ενέργειας	10.9	11.2	11.4	11.3	11.6	11.6	11.6	Industry, including energy
Κατασκευές	4.0	4.0	4.0	4.0	3.8	3.7	3.5	Construction
Εμπόριο, ξενοδοχεία και εστιατόρια, μεταφορές και επικοινωνίες	33.4	33.7	34.0	33.9	34.5	34.3	33.9	Trade, hotels and restaurants, transport and communication
Χρηματοπιστωτικές δραστηριότητες, δραστηριότητες σχετικές με την ακίνητη περιουσία, εκμισθώσεις και επιχειρηματικές δραστηριότητες	11.3	11.3	11.2	11.2	11.0	11.1	11.1	Financial, real estate, renting and business activities
Άλλες υπηρεσίες	27.4	27.3	27.3	27.4	27.5	28.4	28.7	Other service activities

Source: Population, Employment and Cost of Living Statistics Division ELSTAT.

(1) From 2008 onwards, data are not fully comparable with those of previous years, due to the introduction of a new sectoral classification.

Πίνακας 17. ΕΛΛΑΣ: ΔΕΙΚΤΕΣ ΟΙΚΟΝΟΜΙΚΗΣ ΔΡΑΣΤΗΡΙΟΤΗΤΑΣ, 2017 - 2020

Ετήσια μεταβολή (%)

	2017	2018	2019	2018 Q4	2019 Q1	2019 Q2
Δείκτης Κύκλου Εργασιών στη Βιομηχανία⁽⁵⁾	8.7	9.8	-0.5	7.9	-0.9	1.8
1. Ενέργεια	21.8	21.7	-7.7	15.1	-7.2	-4.3
2. Ενδιάμεσα αγαθά	7.5	6.6	0.0	4.6	1.5	3.7
3. Κατασκευαστικά αγαθά	1.6	7.3	5.6	8.0	4.9	5.7
4. Διαρκή καταναλωτικά αγαθά	4.1	7.1	-0.4	2.5	-15.7	-0.5
5. Μη διαρκή καταναλωτικά αγαθά	1.7	2.8	5.2	4.3	3.0	5.5
Δείκτης Κύκλου Εργασιών στη Βιομηχανία, εγχώρια αγορά⁽⁵⁾	4.3	8.0	0.9	5.8	-0.5	2.4
Δείκτης Κύκλου Εργασιών στη Βιομηχανία, εξωτ. αγορά⁽⁵⁾	17.7	13.1	-3.1	11.7	-1.5	0.7
Χώρες Ευρωζώνης	13.4	11.5	0.8	19.7	1.9	7.2
Χώρες εκτός Ευρωζώνης	20.1	13.9	-5.0	7.8	-3.2	-2.5
Δείκτης Βιομηχανικής Παραγωγής (όγκος)⁽⁵⁾	3.9	1.6	-0.7	2.5	1.7	0.5
1. Ενέργεια	5.8	0.1	-6.1	1.1	-0.7	-5.2
2. Ενδιάμεσα αγαθά	5.3	1.2	-0.7	-0.7	-0.6	0.7
3. Κατασκευαστικά αγαθά	2.1	5.8	6.0	6.9	9.2	2.7
4. Διαρκή καταναλωτικά αγαθά	4.7	1.7	1.7	-4.1	-7.6	-1.3
5. Μη διαρκή καταναλωτικά αγαθά	0.8	2.9	4.3	6.1	5.6	6.4
Δείκτης Παραγωγής στις Κατασκευές⁽⁵⁾	-18.2	-14.0	-6.0	-8.8	-11.0	6.7
Παραγωγή κτηρίων	-18.4	-6.9	-6.2	0.8	0.0	5.3
Παραγωγή έργων πολιτικού μηχανικού	-18.2	-17.6	-5.9	-13.9	-17.0	7.5
Οικοδομική Δραστηριότητα						
Αριθμός οικοδομικών αδειών	8.6	10.3	12.6	13.6	-9.6	10.2
Επιφάνεια (m ²)	17.7	23.4	7.0	34.5	-20.5	0.5
Όγκος (m ³)	20.1	21.8	7.1	32.7	-20.8	0.6
Δείκτες Κύκλου Εργασιών στον Τομέα των Μεταφορών⁽⁵⁾						
1. Χερσαίες μεταφορές και μεταφορές μέσω αγωγών	10.9	-1.2	1.0	-2.3	0.6	2.7
2. Πλωτές μεταφορές	-9.6	-0.2	6.3	11.4	22.0	2.1
3. Αεροπορικές μεταφορές	10.4	-0.1	6.3	-2.0	-0.1	16.5
4. Αποθήκευση και υποστηρικτικές προς τη μεταφορά δραστηριότητες	8.0	9.0	10.2	1.1	5.8	10.9
5. Ταξιδιωτικών πρακτορείων, γραφείων οργανωμένων ταξιδιών, υπηρεσιών κρατήσεων και συναφείς δραστηριότητες	9.1	25.6	3.1	36.2	-5.6	11.6
Δείκτης Κύκλου Εργασιών στο Χονδρικό Εμπόριο⁽⁵⁾	3.7	6.9	-1.7	5.5	-1.3	-1.1
Δείκτης Κύκλου Εργασιών στο Λιανικό Εμπόριο^{(3) (5)}	1.8	2.0	1.3	0.3	0.2	-0.4
Δείκτης Όγκου στο Λιανικό Εμπόριο^{(3) (5)}	1.2	1.5	0.8	-0.4	-0.5	-0.8
Δείκτης Κύκλου Εργασιών στον Τομέα Υπηρεσιών Παροχής Καταλύματος και Εστίασης⁽⁵⁾	8.2	7.6	1.3	-2.8	-22.5	1.5
Δείκτης Κύκλου Εργασιών στον κλάδο Υπηρεσιών Παροχής Καταλύματος ⁽⁵⁾	17.8	6.5	-1.1	-7.6	-45.4	-1.3
Δείκτης Κύκλου Εργασιών στον κλάδο Υπηρεσιών Εστίασης ⁽⁵⁾	-3.4	9.3	4.9	1.5	-10.8	5.7
Δείκτες Κύκλου Εργασιών στον Τομέα Ενημέρωσης και Επικοινωνίας⁽⁵⁾						
1. Παραγωγή κινηματογραφικών ταινιών, βίντεο και τηλεοπτικών προγραμμάτων, ηχογραφήσεις και μουσικές εκδόσεις	-5.0	9.0	-6.6	11.4	-15.8	-3.6
2. Δραστηριότητες προγραμματισμού και ραδιοτηλεοπτικών εκπομπών	-3.7	14.1	6.1	16.0	18.0	2.5
Δείκτες Κύκλου Εργασιών στον Τομέα Υπηρεσιών⁽⁵⁾						
1. Εκδοτικές δραστηριότητες	-19.5	-3.3	4.6	8.8	6.4	24.7
2. Τηλεπικοινωνίες	-0.5	0.6	2.4	-1.1	3.1	0.3
3. Πληροφορική	3.1	7.0	6.8	4.6	1.2	5.2
4. Δραστηριότητες σχετικές με την απασχόληση	7.0	16.3	19.4	13.1	21.2	20.7
5. Δραστηριότητες καθαρισμού	-3.8	9.7	0.9	-12.3	-10.7	-5.1
Δείκτης Απασχολούμενων Ατόμων στο Λιανικό Εμπόριο⁽⁵⁾	2.4	0.9	0.8	-0.3	-0.8	0.1
Κίνηση Μουσείων και Αρχαιολογικών Χώρων⁽⁴⁾	17.3	12.6	4.1	15.1	1.8	6.1
Εισπράξεις Μουσείων και Αρχαιολογικών Χώρων⁽⁴⁾	18.7	12.5	12.5	12.4	9.0	13.1

Πηγή: ΕΛΣΤΑΤ.

(1) Περιέχει προσωρινά στοιχεία.

(2) Τελευταία διαθέσιμα στοιχεία μηνός ή τριμήνου (όχι αθροιστικά έτους).

(3) Συμπεριλαμβάνονται καύσιμα και λιπαντικά αυτοκινήτων.

(4) Πηγή: Ταμείο Αρχαιολογικών Πόρων και Απαλλοτριώσεων (ΤΑΠ).

(5) Έτος βάσης: 2015 = 100.0.

Table 17. GREECE: INDICES OF ECONOMIC ACTIVITY, 2017 - 2020

Year-on-year change (%)

	2019 Q3	2019 Q4	2020 Q1	2020 Q2	Τελευταία διαθέσιμη περίοδος ^{(1) (2)}	Latest available period
	-1.1	-2.0	-2.3	-24.0	-16.2	Ιούλιος/July 2020
Turnover Index in Industry ⁽⁵⁾	-9.7	-9.6	-16.5	-50.7	-46.5	Ιούλιος/July 2020
1. Energy	-1.0	-4.4	2.3	-14.9	-1.7	Ιούλιος/July 2020
2. Intermediate goods	7.0	5.0	6.0	-14.6	4.4	Ιούλιος/July 2020
3. Capital goods	6.4	7.6	-1.0	-29.5	8.2	Ιούλιος/July 2020
4. Consumer durables	6.2	5.9	4.5	-9.4	-5.0	Ιούλιος/July 2020
5. Consumer non-durables						
Δείκτης Κύκλου Εργασιών στη Βιομηχανία, εγχώρια αγορά⁽⁵⁾	0.2	1.4	-1.8	-22.6	-17.8	Ιούλιος/July 2020
Δείκτης Κύκλου Εργασιών στη Βιομηχανία, εξωτ. αγορά⁽⁵⁾	-3.7	-7.8	-3.2	-26.3	-13.1	Ιούλιος/July 2020
Eurozone countries	-0.4	-5.5	6.2	-15.2	-5.4	Ιούλιος/July 2020
Non-eurozone countries	-5.2	-9.1	-8.4	-32.5	-16.9	Ιούλιος/July 2020
Δείκτης Βιομηχανικής Παραγωγής (όγκος)⁽⁵⁾	-0.1	-4.7	-1.3	-7.8	-3.8	Αύγ./Aug. 2020
1. Ενέργεια	-4.3	-14.2	-8.5	-5.1	-12.5	Αύγ./Aug. 2020
2. Ενδιάμεσα αγαθά	-2.7	-0.4	2.1	-11.9	5.5	Αύγ./Aug. 2020
3. Κατασκευαστικά αγαθά	6.5	6.3	3.4	-9.2	-1.3	Αύγ./Aug. 2020
4. Διαρκή καταναλωτικά αγαθά	7.3	8.7	3.3	-31.9	14.1	Αύγ./Aug. 2020
5. Μη διαρκή καταναλωτικά αγαθά	5.3	-0.2	3.7	-5.5	0.8	Αύγ./Aug. 2020
Δείκτης Παραγωγής στις Κατασκευές⁽⁵⁾	-9.9	-9.1	-5.7	-26.6	-26.6	2020 Q2
Building construction	-5.0	-18.6	2.0	-18.6	-18.6	2020 Q2
Civil engineering	-12.6	-3.1	-10.9	-31.3	-31.3	2020 Q2
Οικοδομική Δραστηριότητα						
Building Activity						
Number of building permits	20.7	24.5	42.7	-2.0	17.0	Ιούνιος/June 2020
Surface (m ²)	31.6	10.4	54.8	-0.9	10.2	Ιούνιος/June 2020
Volume (m ³)	38.6	3.6	57.2	0.0	11.4	Ιούνιος/June 2020
Δείκτες Κύκλου Εργασιών στον Τομέα των Μεταφορών⁽⁵⁾						
Turnover Indices in the Transport Sector ⁽⁵⁾						
1. Land transport and transport via pipelines	4.0	-3.3	-8.1	-29.7	-29.7	2020 Q2
2. Water transport	1.1	8.5	-3.1	-38.6	-38.6	2020 Q2
3. Air transport	1.7	7.2	-16.1	-84.8	-84.8	2020 Q2
4. Warehousing and support activities for transportation	11.5	12.1	-0.6	-25.7	-25.7	2020 Q2
5. Travel agency, tour operator reservation service and related activities	1.6	0.4	-29.4	-94.0	-94.0	2020 Q2
Δείκτης Κύκλου Εργασιών στο Χονδρικό Εμπόριο⁽⁵⁾	-2.8	-1.5	-2.2	-21.0	-21.0	2020 Q2
Δείκτης Κύκλου Εργασιών στο Λιανικό Εμπόριο^{(3) (5)}	1.7	3.6	3.4	-10.1	-3.0	Ιούλιος/July 2020
Δείκτης Όγκου στο Λιανικό Εμπόριο^{(3) (5)}	1.6	2.8	2.0	-10.4	-3.1	Ιούλιος/July 2020
Δείκτης Κύκλου Εργασιών στον Τομέα Υπηρεσιών Παροχής Καταλύματος και Εστίασης⁽⁵⁾	6.1	4.8	-7.2	-84.6	-84.6	2020 Q2
Turnover Index in Accommodation and Food Services ⁽⁵⁾	4.0	1.2	-22.1	-96.9	-96.9	2020 Q2
Turnover Index in Accommodation ⁽⁵⁾	10.9	7.8	-2.6	-66.0	-66.0	2020 Q2
Turnover Index in Food Service Activities Sector ⁽⁵⁾						
Δείκτες Κύκλου Εργασιών στον Τομέα Ενημέρωσης και Επικοινωνίας⁽⁵⁾						
Turnover Indices in Information and Communication ⁽⁵⁾						
1. Motion picture, video and television programme production, sound recording and music publishing activities	-14.9	5.0	2.6	-39.9	-39.9	2020 Q2
2. Programming and broadcasting activities	1.5	4.2	-2.4	-10.9	-10.9	2020 Q2
Δείκτες Κύκλου Εργασιών στον Τομέα Υπηρεσιών⁽⁵⁾						
Turnover Indices for Specific Activities of the Services Sector ⁽⁵⁾						
1. Publishing activities	-10.5	1.2	-6.4	-17.5	-17.5	2020 Q2
2. Telecommunications	1.9	4.3	0.4	-4.0	-4.0	2020 Q2
3. Computer programming, consultancy and related activities	17.1	4.7	14.7	-3.4	-3.4	2020 Q2
4. Employment activities	19.6	17.1	2.8	-0.1	-0.1	2020 Q2
5. Cleaning activities	3.8	14.5	18.1	12.4	12.4	2020 Q2
Δείκτης Απασχολούμενων Ατόμων στο Λιανικό Εμπόριο⁽⁵⁾	1.8	2.0	3.1	0.3	0.3	2020 Q2
Κίνηση Μουσείων και Αρχαιολογικών Χώρων⁽⁴⁾	3.7	2.5	-37.1	-99.2	-99.2	Μάιος/May 2020
Εισπράξεις Μουσείων και Αρχαιολογικών Χώρων⁽⁴⁾	12.4	15.3	-25.6	-99.4	-99.4	Μάιος/May 2020

Source: ELSTAT.

(1) Contains provisional data.

(2) Latest available monthly or quarterly data (not cumulative annual data).

(3) Including automotive fuel.

(4) Source: Archaeological Receipts Fund.

(5) Reference year: 2015 = 100.0.

Δείκτης Κύκλου Εργασιών στη Βιομηχανία
(ετήσια μεταβολή %)
Turnover Index in Industry
(y-o-y change %)

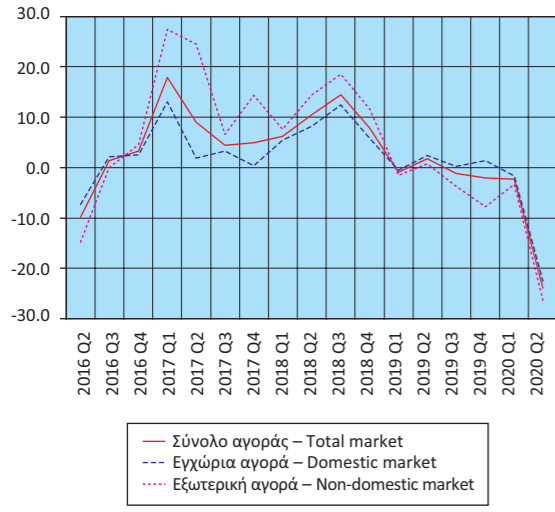

Δείκτης Κύκλου Εργασιών στη Βιομηχανία, εξωτερική αγορά
(ετήσια μεταβολή %)
Turnover Index in Industry for the non-domestic market
(y-o-y change %)

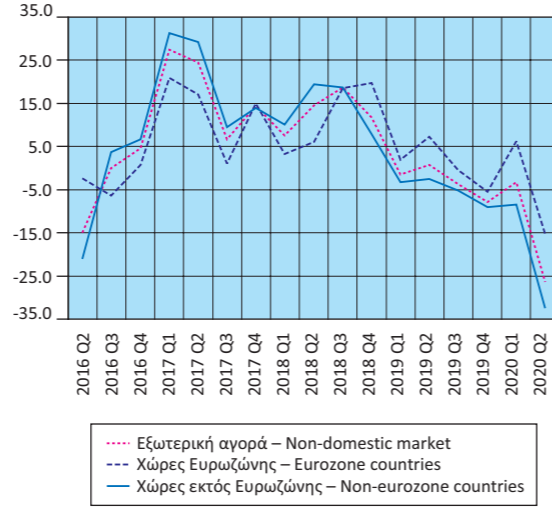

Δείκτης Βιομηχανικής Παραγωγής (όγκος)
(ετήσια μεταβολή %)
Industrial Production Index (volume)
(y-o-y change %)

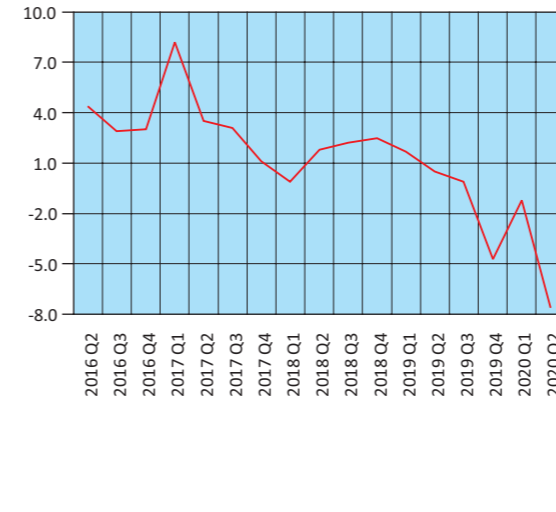

Δείκτης Βιομηχανικής Παραγωγής (όγκος), κατά ομάδες βιομηχανικών κλάδων 1, 2, 3
(ετήσια μεταβολή %)
Industrial Production Index (volume) by main industrial groupings 1, 2, 3
(y-o-y change %)

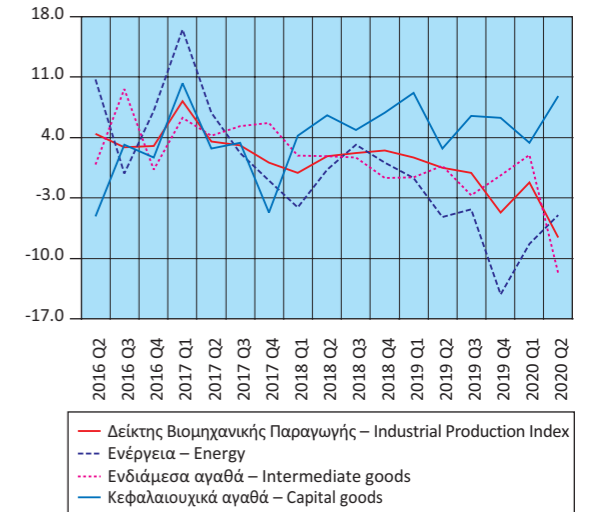

Δείκτης Παραγωγής στις Κατασκευές
(ετήσια μεταβολή %)
Production Index in Construction
(y-o-y change %)

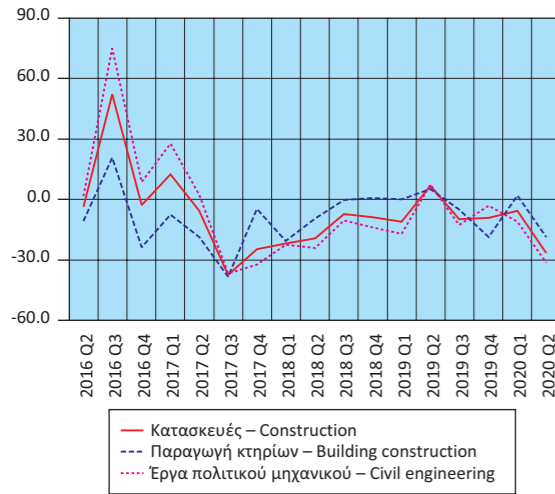

Οικοδομική Δραστηριότητα
(ετήσια μεταβολή %)
Building Activity
(y-o-y change %)

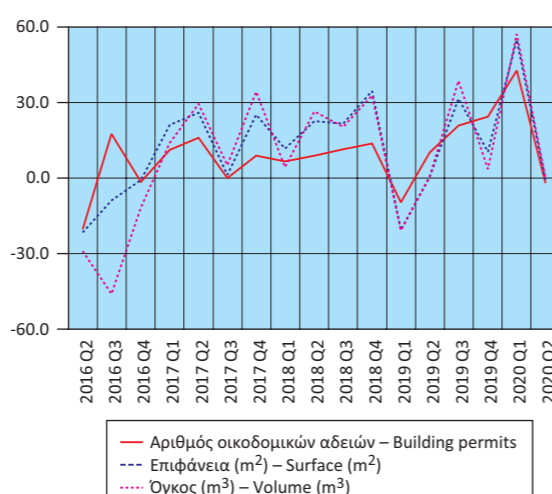

Δείκτης Βιομηχανικής Παραγωγής (όγκος), κατά ομάδες βιομηχανικών κλάδων 4, 5
(ετήσια μεταβολή %)
Industrial Production Index (volume) by main industrial groupings 4, 5
(y-o-y change %)

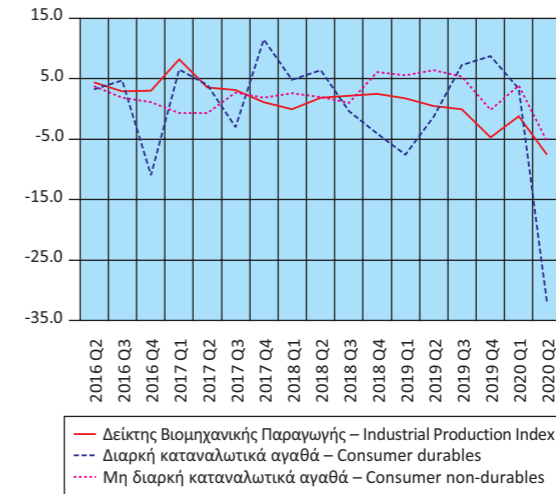

Δείκτες Κύκλου Εργασιών στον Τομέα των Μεταφορών (ετήσια μεταβολή %)
Turnover Indices in Transport (y-o-y change %)

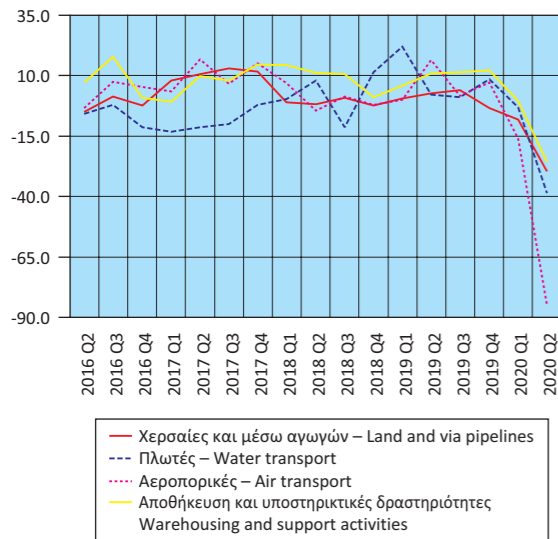

Δείκτες Κύκλου Εργασιών στο Λιανικό και Χονδρικό Εμπόριο (ετήσια μεταβολή %)
Turnover Indices in Retail and Wholesale Trade (y-o-y change %)

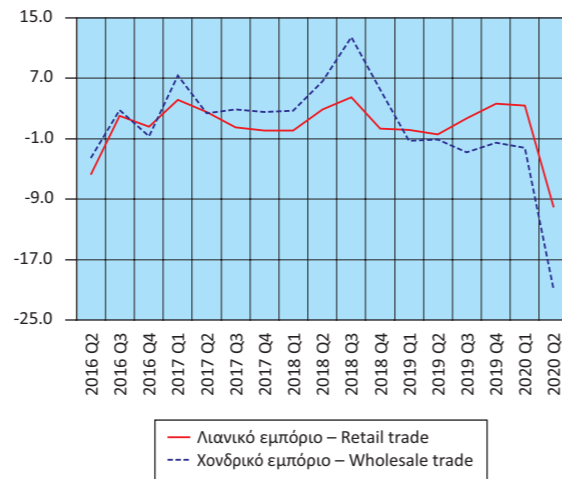

Δείκτες Κύκλου Εργασιών στον Τομέα Ενημέρωσης - Επικοινωνίας και Εκδοτικών Δραστηριοτήτων (ετήσια μεταβολή %)
Turnover Indices in Information - Communication and Publishing Activities (y-o-y change %)



Δείκτες Κύκλου Εργασιών στις Τηλεπικοινωνίες και την Πληροφορική (ετήσια μεταβολή %)
Turnover Indices in Telecommunications and Computer Programming and Related Activities (y-o-y change %)

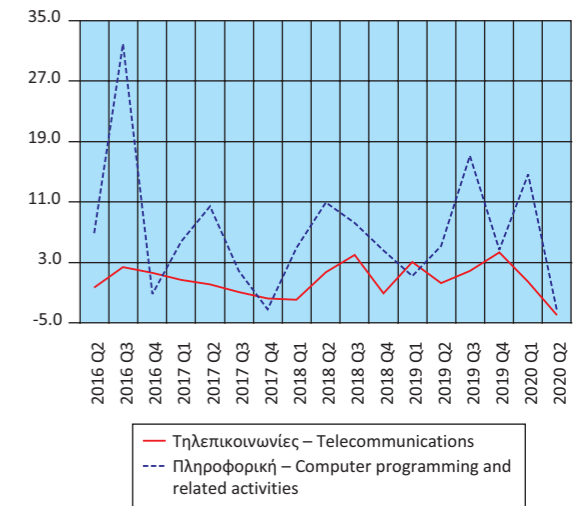

Δείκτες Όγκου και Απασχολούμενων Ατόμων στο Λιανικό Εμπόριο (ετήσια μεταβολή %)
Indices of Volume and Persons Employed in Retail Trade (y-o-y change %)

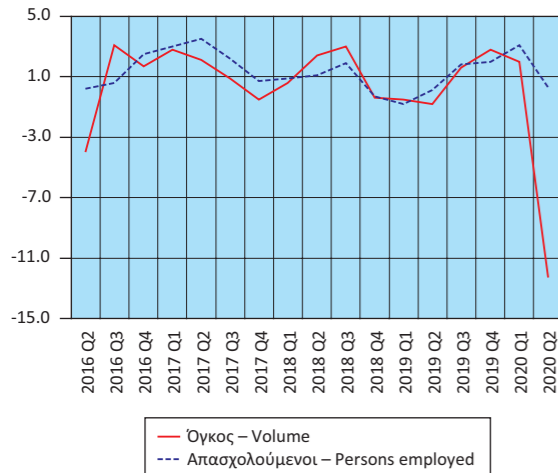

Δείκτης Κύκλου Εργασιών στον Τομέα Υπηρεσιών Παροχής Καταλύματος και Εστίασης (ετήσια μεταβολή %)
Turnover Index in Accommodation and Food Services (y-o-y change %)

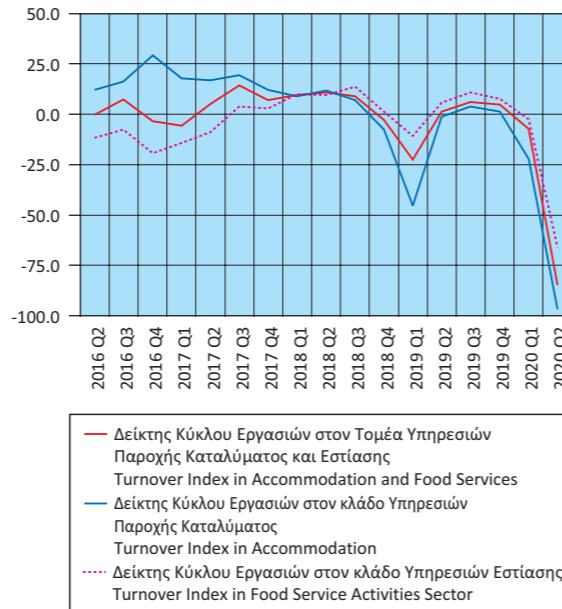

Δείκτες Κύκλου Εργασιών Δραστηριοτήτων σχετικών με την Απασχόληση και τον Καθαρισμό (ετήσια μεταβολή %)
Turnover Indices in Employment and Cleaning Activities (y-o-y change %)

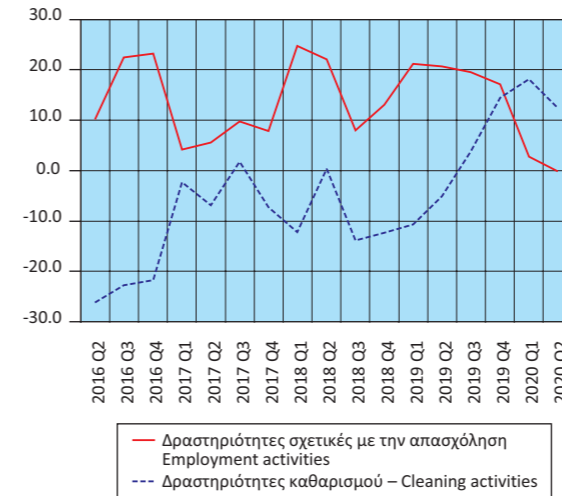

Κίνηση και Εισπράξεις Μουσείων και Αρχαιολογικών Χώρων (ετήσια μεταβολή %)
Museums and Archaeological Sites Attendance and Receipts (y-o-y change %)

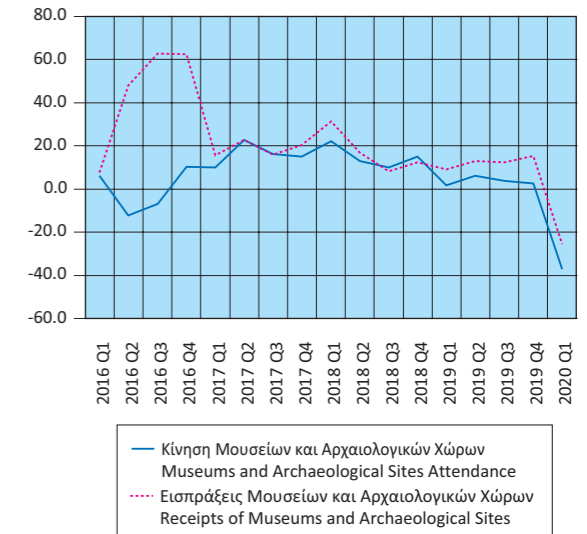

Πίνακας 18. ΕΛΛΑΣ: ΕΘΝΙΚΟΣ ΔΤΚ⁽¹⁾, Εν. ΔΤΚ⁽²⁾, Εν. ΔΤΚ-ΣΦ⁽³⁾, ΠΠ⁽⁴⁾ ΚΑΙ ΔΤΠΒ⁽⁵⁾, 2016 - 2020

Table 18. GREECE: CPI⁽¹⁾, HICP⁽²⁾, HICP-CT⁽³⁾, CI⁽⁴⁾ AND PPI⁽⁵⁾, 2016 - 2020

Μεταβολές (%)		Changes (%)														
Έτος και μήνας Year and month	Μεταβολή από μήνα σε μήνα % Monthly rates of change					Μεταβολή με αντίστοιχο δείκτη προηγούμενου έτους % Annual rates of change					Μεταβολή μέσου δείκτη δωδεκαμήνου με αντίστοιχο δείκτη προηγούμενου δωδεκαμήνου % Annual average rates of change					
	ΔΤΚ CPI	Εν. ΔΤΚ HICP	Εν. ΔΤΚ-ΣΦ HICP-CT	ΠΠ CI	ΔΤΠΒ PPI	ΔΤΚ CPI	Εν. ΔΤΚ HICP	Εν. ΔΤΚ-ΣΦ HICP-CT	ΠΠ CI	ΔΤΠΒ PPI	ΔΤΚ CPI	Εν. ΔΤΚ HICP	Εν. ΔΤΚ-ΣΦ HICP-CT	ΠΠ CI	ΔΤΠΒ PPI	
	2016: 9	1.8	0.7	0.7	3.1	0.6	-1.0	-0.1	-0.8	-0.2	-3.0	-0.9	0.0	-1.8	-0.3	-8.1
10	0.4	0.4	0.4	0.0	1.9	-0.5	0.6	-0.1	-0.6	-0.5	-0.8	0.0	-1.7	-0.3	-7.3	
11	-1.2	-1.5	-1.5	-1.6	-0.8	-0.9	-0.2	-0.8	-1.0	-1.2	-0.8	0.0	-1.6	-0.3	-6.7	
12	1.0	0.4	0.4	1.1	3.3	0.0	0.3	-0.4	-0.6	5.1	-0.8	0.0	-1.5	-0.4	-5.7	
2017: 1	-0.8	-0.5	-1.1	-2.7	1.0	1.2	1.5	0.3	-0.6	9.7	-0.7	0.1	-1.3	-0.3	-4.4	
2	-0.3	-0.1	-0.1	-0.5	1.0	1.3	1.4	0.3	-0.9	11.3	-0.5	0.3	-1.1	-0.4	-2.6	
3	1.8	1.4	1.4	3.1	-1.2	1.7	1.7	0.5	0.1	7.7	-0.3	0.5	-0.9	-0.4	-1.1	
4	0.6	0.7	0.6	0.8	0.6	1.6	1.6	0.5	-0.2	7.9	0.0	0.6	-0.6	-0.4	0.4	
5	-0.9	-0.2	-0.2	-0.8	-1.9	1.2	1.5	0.3	0.0	3.9	0.2	0.8	-0.4	-0.4	1.6	
6	0.6	0.7	0.7	1.5	-1.5	1.0	0.9	0.2	0.4	1.4	0.3	0.8	-0.2	-0.4	2.4	
7	-1.7	-1.2	-1.2	-2.6	0.4	1.0	0.9	0.2	0.6	3.0	0.5	0.9	0.0	-0.3	3.3	
8	-0.4	-0.3	-0.3	-1.0	0.9	0.9	0.6	-0.1	0.1	4.1	0.6	0.9	0.0	-0.2	4.0	
9	1.9	1.2	1.2	2.8	1.3	1.0	1.0	0.4	-0.1	4.8	0.8	1.0	0.1	-0.2	4.7	
10	0.1	-0.1	-0.1	0.4	0.3	0.7	0.5	-0.1	0.2	3.2	0.9	1.0	0.1	-0.2	5.0	
11	-0.7	-0.9	-0.9	-1.5	1.4	1.1	1.1	0.4	0.2	5.5	1.1	1.1	0.2	-0.1	5.6	
12	0.5	0.3	0.3	0.8	0.0	0.7	1.0	0.4	-0.2	2.1	1.1	1.1	0.3	0.0	5.3	
2018: 1	-1.6	-1.2	-1.3	-3.0	0.8	-0.2	0.2	0.1	-0.4	1.9	1.0	1.0	0.2	0.0	4.7	
2	-0.1	0.1	0.1	0.0	-1.3	0.1	0.4	0.3	0.1	-0.4	0.9	0.9	0.3	0.1	3.7	
3	1.5	1.2	1.2	2.6	-0.2	-0.2	0.2	0.1	-0.4	0.6	0.7	0.8	0.2	0.0	3.1	
4	0.9	1.0	1.0	1.3	2.0	0.0	0.5	0.4	0.1	2.0	0.6	0.7	0.2	0.1	2.6	
5	-0.3	0.1	0.1	-0.9	2.8	0.6	0.8	0.7	0.0	7.0	0.6	0.7	0.2	0.1	2.9	
6	1.0	0.9	0.9	1.4	-0.4	1.0	1.0	0.9	0.0	8.2	0.6	0.7	0.3	0.0	3.5	
7	-1.8	-1.4	-1.4	-3.0	0.4	0.9	0.8	0.7	-0.5	8.2	0.5	0.7	0.3	-0.1	3.9	
8	-0.3	-0.2	-0.2	-0.6	0.1	1.0	0.9	0.8	0.0	7.4	0.5	0.7	0.4	-0.1	4.2	
9	2.0	1.4	1.4	3.0	0.7	1.1	1.1	1.0	0.1	6.8	0.6	0.7	0.5	-0.1	4.3	
10	0.8	0.5	0.5	0.5	1.1	1.8	1.8	1.7	0.3	7.7	0.6	0.8	0.6	-0.1	4.7	
11	-1.5	-1.6	-1.6	-1.6	-3.2	1.0	1.1	1.0	0.1	2.9	0.6	0.8	0.7	-0.1	4.5	
12	0.1	-0.1	-0.1	1.2	-2.9	0.6	0.6	0.5	0.6	-0.1	0.6	0.8	0.7	0.0	4.3	
2019: 1	-1.8	-1.3	-1.2	-3.3	1.0	0.4	0.5	0.6	0.3	0.0	0.7	0.8	0.7	0.1	4.1	
2	0.1	0.3	0.3	-0.1	1.7	0.6	0.8	0.8	0.2	3.1	0.7	0.8	0.8	0.1	4.4	
3	1.8	1.4	1.4	2.8	1.1	0.9	1.0	1.1	0.4	4.4	0.8	0.9	0.8	0.1	4.8	
4	1.0	1.0	1.0	1.3	1.2	1.0	1.1	1.1	0.5	3.6	0.9	1.0	0.9	0.2	4.9	
5	-1.1	-0.4	-0.3	-1.1	-0.7	0.2	0.6	0.8	0.2	0.1	0.9	0.9	0.9	0.2	4.3	
6	0.5	0.6	1.8	1.5	-2.3	-0.3	0.2	1.6	0.3	-1.8	0.8	0.9	1.0	0.2	3.5	
7	-1.5	-1.2	-1.2	-2.4	1.3	0.0	0.4	1.8	1.0	-0.9	0.7	0.8	1.1	0.3	2.7	
8	-0.5	-0.6	-0.6	-0.8	-1.6	-0.2	0.1	1.4	0.7	-2.6	0.6	0.8	1.1	0.4	1.9	
9	2.1	1.5	1.5	3.0	1.3	-0.1	0.2	1.6	0.7	-2.0	0.5	0.7	1.2	0.4	1.1	
10	0.1	-0.1	-0.1	0.1	-1.5	-0.7	-0.3	1.0	0.4	-4.6	0.3	0.5	1.1	0.4	0.1	
11	-0.6	-0.7	-0.7	-1.0	2.6	0.2	0.5	1.9	1.0	1.1	0.2	0.5	1.2	0.5	0.0	
12	0.7	0.4	0.4	0.9	0.6	0.8	1.1	2.4	0.7	4.7	0.3	0.5	1.3	0.5	0.4	
2020: 1	-1.7	-1.3	-1.3	-3.3	-0.6	0.9	1.1	2.4	0.7	3.1	0.3	0.6	1.5	0.6	0.6	
2	-0.5	-0.4	-0.4	-0.4	-2.2	0.2	0.4	1.7	0.3	-0.8	0.3	0.5	1.6	0.6	0.3	
3	1.6	1.2	1.2	3.6	-7.4	0.0	0.2	1.5	1.1	-9.1	0.2	0.5	1.6	0.6	-0.8	
4	-0.5	-0.1	0.0	0.2	-4.1	-1.4	-0.9	0.5	-0.1	-13.9	0.0	0.3	1.5	0.6	-2.3	
5	-0.8	-0.2	-0.2	-0.7	1.8	-1.1	-0.7	0.6	0.4	-11.8	-0.1	0.2	1.5	0.6	-3.3	
6	0.0	-0.7	0.1	-0.3	2.6	-1.6	-1.9	-1.0	-1.4	-7.4	-0.3	0.0	1.3	0.4	-3.8	
7	-1.7	-1.4	-1.4	-2.3	0.8	-1.8	-2.1	-1.2	-1.3	-7.9	-0.4	-0.2	1.1	0.3	-4.3	
8	-0.6	-0.7	-0.7	-1.0	-0.2	-1.9	-2.3	-1.4	-1.4	-6.6	-0.5	-0.4	0.8	0.1	-4.7	
9	2.0	1.5	1.5	2.9	-2.0	-2.3	-2.3	-1.4	-1.6	-0.7	-0.6	0.6	-0.1			

Πηγή: Διεύθυνση Στατιστικών Πληθυσμού, Απασχόλησης και Κόστους Ζωής ΕΛΣΤΑΤ.
 (1) ΔΤΚ: Δείκτης Τιμών Καταναλωτή (εθνικός). Έτος βάσης: 2009 = 100.0.
 (2) Εν. ΔΤΚ: Εναρμονισμένος ΔΤΚ. Έτος βάσης: 2015 = 100.0.
 (3) Εν. ΔΤΚ-ΣΦ: Εναρμονισμένος ΔΤΚ με Σταθερούς Φόρους. Έτος βάσης: 2015 = 100.0.
 (4) ΠΠ: Πυρήνας Πληθωρισμού. Έτος βάσης: 2009 = 100.0.
 (5) ΔΤΠΒ: Δείκτης Τιμών Παραγωγού στη Βιομηχανία. Έτος βάσης: 2015 = 100.0.

Source: Population, Employment and Cost of Living Statistics Division ELSTAT.
 (1) CPI: Consumer Price Index. Reference year: 2009 = 100.0.
 (2) HICP: Harmonised Index of Consumer Prices. Reference year: 2015 = 100.0.
 (3) HICP-CT: Harmonised Index of Consumer Prices at Constant Tax Rates. Reference year: 2015 = 100.0.
 (4) CI: Core Inflation. Reference year: 2009 = 100.0.
 (5) PPI: Producer Price Index in Industry. Reference year: 2015 = 100.0.

Μεταβολή (%) μέσου δείκτη δωδεκαμήνου με αντίστοιχο δείκτη προηγούμενου δωδεκαμήνου
 Annual average rates of change (%)

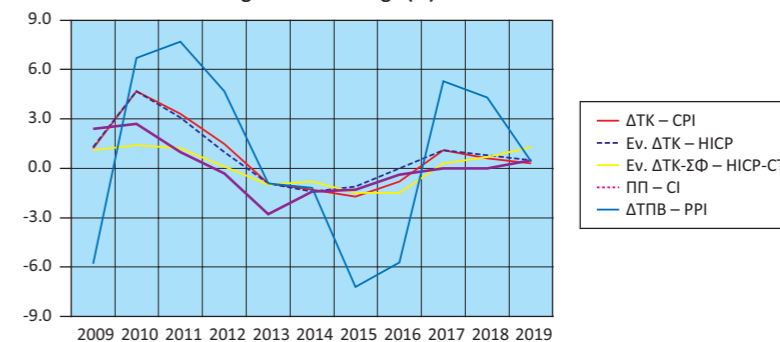

Μεταβολή (%) με αντίστοιχο δείκτη προηγούμενου έτους
 Annual rates of change (%)

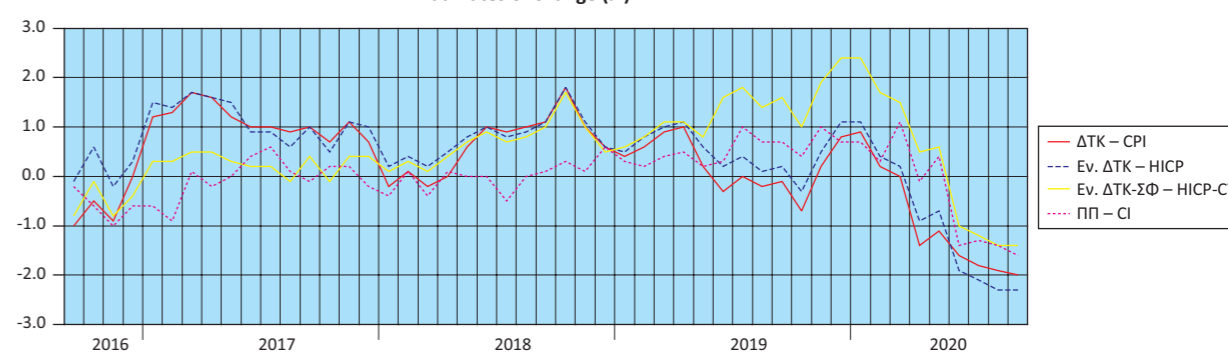

Μεταβολή (%) από μήνα σε μήνα
 Monthly rates of change (%)

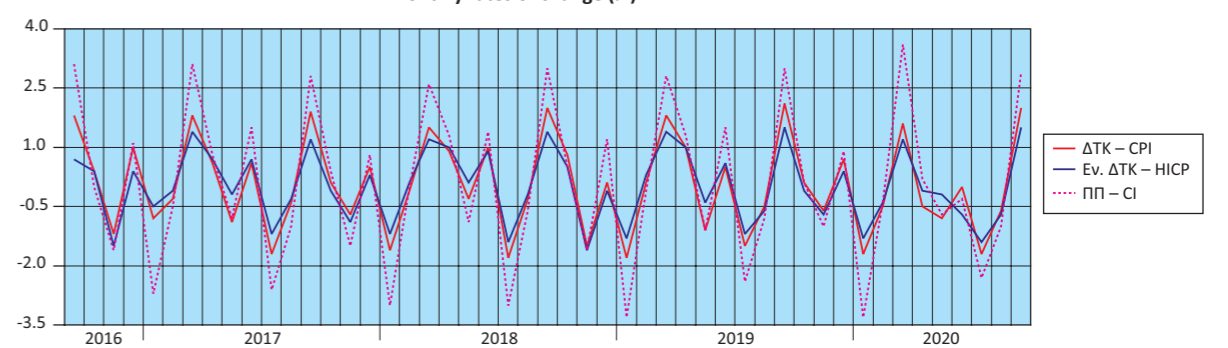

Μεταβολές (%) ΔΤΠΒ
 Rates of change (%) of the PPI

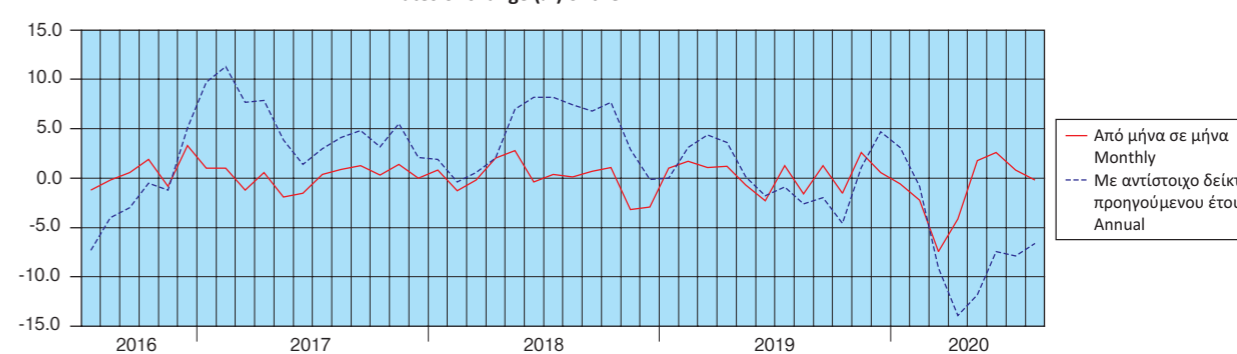

Πίνακας 19. ΕΛΛΑΣ: ΕΜΠΟΡΙΚΟ ΙΣΟΖΥΓΙΟ, 2009 - 2019⁽¹⁾⁽²⁾

Σε δισεκατομμύρια €

	2009	2010	2011	2012	2013	2014
Αφίξεις - Εισαγωγές						
Συμπεριλαμβανομένης της αξίας των πλοίων	53.09	49.65	47.89	47.97	45.82	46.70
Εξαιρουμένης της αξίας των πλοίων	49.27	48.73	47.59	47.51	45.72	46.46
Εξαιρουμένων των πετρελαιοειδών και συμπεριλαμβανομένης της αξίας των πλοίων	44.53	37.86	33.37	30.04	28.85	30.81
Αποστολές - Εξαγωγές						
Συμπεριλαμβανομένης της αξίας των πλοίων	18.01	21.16	24.24	27.48	27.22	27.09
Εξαιρουμένης της αξίας των πλοίων	17.93	21.04	24.17	27.36	27.14	26.98
Εξαιρουμένων των πετρελαιοειδών και συμπεριλαμβανομένης της αξίας των πλοίων	14.56	15.83	17.00	17.09	16.79	16.87
Εμπορικό ισοζύγιο, συμπεριλαμβανομένης της αξίας των πλοίων	-35.08	-28.49	-23.65	-20.49	-18.60	-19.61
Εμπορικό ισοζύγιο, εξαιρουμένης της αξίας των πλοίων	-31.34	-27.68	-23.42	-20.15	-18.58	-19.48
Εμπορικό ισοζύγιο, εξαιρουμένων των πετρελαιοειδών και συμπεριλαμβανομένης της αξίας των πλοίων	-29.98	-22.04	-16.37	-12.95	-12.06	-13.94
Εισαγωγές ως ποσοστό (%) επί του ΑΕΠ	22.4	22.0	23.1	25.1	25.4	26.1
Εξαγωγές ως ποσοστό (%) επί του ΑΕΠ	7.6	9.4	11.7	14.4	15.1	15.2
Εμπορικό ισοζύγιο ως ποσοστό (%) επί του ΑΕΠ	-14.8	-12.6	-11.4	-10.7	-10.3	-11.0

(Ετήσια μεταβολή %)

	2009	2010	2011	2012	2013	2014
Αφίξεις - Εισαγωγές						
Συμπεριλαμβανομένης της αξίας των πλοίων	-19.0	-6.5	-3.5	0.2	-4.5	1.9
Εξαιρουμένης της αξίας των πλοίων	-22.0	-1.1	-2.3	-0.2	-3.8	1.6
Εξαιρουμένων των πετρελαιοειδών και συμπεριλαμβανομένης της αξίας των πλοίων	-14.4	-15.0	-11.9	-10.0	-3.9	6.8
Αποστολές - Εξαγωγές						
Συμπεριλαμβανομένης της αξίας των πλοίων	-15.1	17.5	14.6	13.3	-0.9	-0.5
Εξαιρουμένης της αξίας των πλοίων	-14.7	17.3	14.9	13.2	-0.8	-0.6
Εξαιρουμένων των πετρελαιοειδών και συμπεριλαμβανομένης της αξίας των πλοίων	-12.7	8.7	7.4	0.5	-1.7	0.5
Έλλειμμα του εμπορικού ισοζυγίου, συμπεριλαμβανομένης της αξίας των πλοίων	-20.8	-18.8	-17.0	-13.4	-9.2	5.4
Έλλειμμα του εμπορικού ισοζυγίου, εξαιρουμένης της αξίας των πλοίων	-25.6	-11.7	-15.4	-14.0	-7.8	4.8
Έλλειμμα του εμπορικού ισοζυγίου, εξαιρουμένων των πετρελαιοειδών και συμπεριλαμβανομένης της αξίας των πλοίων	-15.1	-26.5	-25.7	-20.9	-6.9	15.6

Πηγή: Διεύθυνση Στατιστικών Επιχειρήσεων και Διεύθυνση Εθνικών Λογαριασμών ΕΛΣΤΑΤ.

Γενική παρατήρηση: Τυχόν διαφορές μεταξύ του αθροίσματος των επιμέρους ποσών και των συνόλων οφείλονται στη στρογγυλοποίηση.

(1) 2019: Προσωρινά στοιχεία.

(2) Τα στοιχεία Διεθνούς Εμπορίου Αγαθών, για τα έτη 2010 - 2018, έχουν αναθεωρηθεί, στο πλαίσιο των απαιτήσεων των Ευρωπαϊκών Κανονισμών 96/2010 και 113/2010. Η αναθεώρηση αφορά στην κατηγορία της Τυποποιημένης Ταξινόμησης Διεθνούς Εμπορίου «Μηχανήματα και υλικό μεταφορών» (SITC 7) και, συγκεκριμένα, στις αφίξεις - εισαγωγές, αποστολές - εξαγωγές πλοίων και αεροσκαφών.

Table 19. GREECE: EXTERNAL TRADE BALANCE, 2009 - 2019⁽¹⁾⁽²⁾

In billion €

	2015	2016	2017	2018	2019	
Arrivals - Imports						
Including the value of ships	42.21	42.32	47.36	54.12	55.76	
Excluding the value of ships	41.87	42.15	47.23	53.92	55.29	
Excluding oil products and including the value of ships	31.35	33.02	35.50	38.63	41.27	
Dispatches - Exports						
Including the value of ships	25.75	25.45	28.87	33.47	33.87	
Excluding the value of ships	25.61	25.33	28.76	33.34	33.77	
Excluding oil products and including the value of ships	18.29	18.64	20.00	22.20	23.30	
Trade balance, including the value of ships	-16.46	-16.87	-18.49	-20.65	-21.89	
Trade balance, excluding the value of ships	-16.26	-16.82	-18.47	-20.58	-21.52	
Trade balance, excluding oil products and including the value of ships	-13.06	-14.38	-15.50	-16.43	-17.97	
Imports as percentage of GDP	23.8	24.0	26.3	29.3	29.7	
Exports as percentage of GDP	14.5	14.4	16.0	18.1	18.1	
External trade balance as percentage of GDP	-9.3	-9.6	-10.3	-11.2	-11.7	

(Year-on-year change %)

	2015	2016	2017	2018	2019	
Arrivals - Imports						
Including the value of ships	-9.6	0.3	11.9	14.3	3.0	
Excluding the value of ships	-9.9	0.7	12.1	14.2	2.5	
Excluding oil products and including the value of ships	1.8	5.3	7.5	8.8	6.8	
Dispatches - Exports						
Including the value of ships	-4.9	-1.2	13.4	16.0	1.2	
Excluding the value of ships	-5.1	-1.1	13.6	15.9	1.3	
Excluding oil products and including the value of ships	8.4	1.9	7.3	11.0	4.9	
Trade deficit, including the value of ships	-16.1	2.5	9.6	11.7	6.0	
Trade deficit, excluding the value of ships	-16.5	3.5	9.8	11.4	4.6	
Trade deficit, excluding oil products and including the value of ships	-6.3	10.1	7.8	6.0	9.4	

Source: Business Statistics Division and National Accounts Division ELSTAT.

General remark: Wherever necessary, the data have been rounded up, thus, a slight difference may occur between the sum of the figures and their total.

(1) 2019: Provisional data.

(2) International Trade in Goods Statistics have been revised, for the years 2010 - 2018. The revision of the relevant data series was implemented by virtue of EU Regulations 96/2010 and 113/2010. The revision concerns the products under section "Machinery and transport equipment" of the Standard International Trade Classification (SITC 7), especially the arrivals - imports and dispatches - exports of ships and aircrafts.

Αφίξεις - Εισαγωγές (σε δισ. €)
Arrivals - Imports (in bil. €)

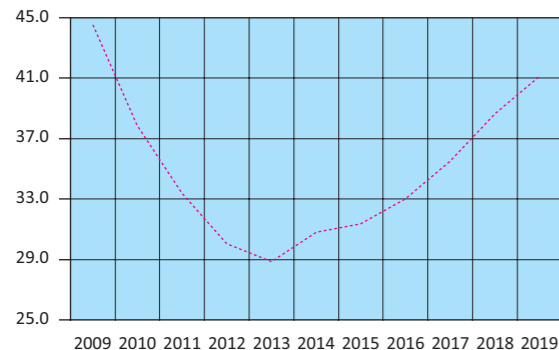

--- Εξαιρουμένων των πετρελαιοειδών και συμπεριλαμβανομένης της αξίας των πλοίων
Excluding oil products and including the value of ships

Αποστολές - Εξαγωγές (σε δισ. €)
Dispatches - Exports (in bil. €)

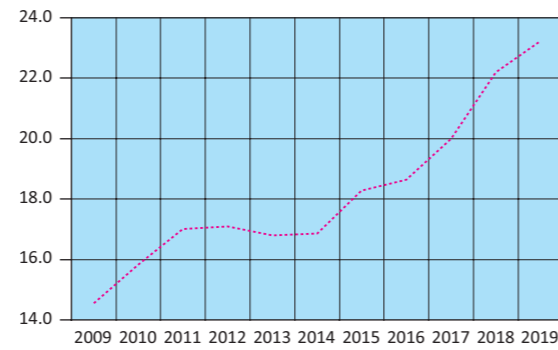

--- Εξαιρουμένων των πετρελαιοειδών και συμπεριλαμβανομένης της αξίας των πλοίων
Excluding oil products and including the value of ships

Εμπορικό ισοζύγιο (σε δισ. €)
Trade balance (in bil. €)

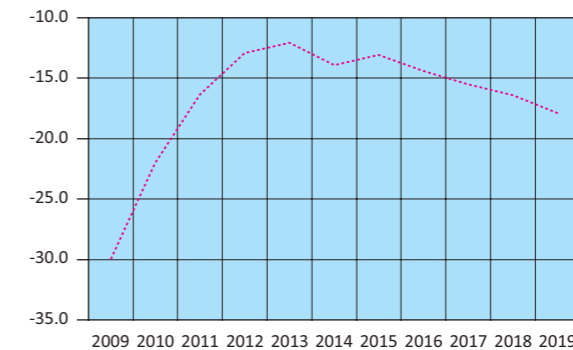

--- Εξαιρουμένων των πετρελαιοειδών και συμπεριλαμβανομένης της αξίας των πλοίων
Excluding oil products and including the value of ships

Πίνακας 20. ΕΛΛΑΣ: ΕΜΠΟΡΙΚΟ ΙΣΟΖΥΓΙΟ, ΤΡΙΜΗΝΙΑΙΑ ΣΤΟΙΧΕΙΑ, 2017 - 2020⁽¹⁾⁽²⁾

Σε δισεκατομμύρια €

	2017 Q1	2017 Q2	2017 Q3	2017 Q4	2018 Q1	2018 Q2	2018 Q3
Αφίξεις - Εισαγωγές							
Συμπεριλαμβανομένης της αξίας των πλοίων	12.00	11.49	11.44	12.42	12.85	13.69	13.52
Εξαιρουμένης της αξίας των πλοίων	11.98	11.46	11.41	12.38	12.80	13.58	13.50
Εξαιρουμένων των πετρελαιοειδών και συμπεριλαμβανομένης της αξίας των πλοίων	8.66	8.98	8.59	9.28	9.40	9.75	9.42
Αποστολές - Εξαγωγές							
Συμπεριλαμβανομένης της αξίας των πλοίων	6.91	7.30	6.88	7.77	7.87	8.60	8.20
Εξαιρουμένης της αξίας των πλοίων	6.88	7.27	6.86	7.75	7.85	8.51	8.18
Εξαιρουμένων των πετρελαιοειδών και συμπεριλαμβανομένης της αξίας των πλοίων	4.77	5.04	4.78	5.41	5.43	5.70	5.20
Εμπορικό ισοζύγιο, συμπεριλαμβανομένης της αξίας των πλοίων	-5.09	-4.19	-4.55	-4.65	-4.98	-5.09	-5.32
Εμπορικό ισοζύγιο, εξαιρουμένης της αξίας των πλοίων	-5.10	-4.19	-4.55	-4.63	-4.95	-5.08	-5.32
Εμπορικό ισοζύγιο, εξαιρουμένων των πετρελαιοειδών και συμπεριλαμβανομένης της αξίας των πλοίων	-3.88	-3.94	-3.81	-3.87	-3.97	-4.05	-4.22
<i>(Ετήσια μεταβολή %)</i>							
Αφίξεις - Εισαγωγές							
Συμπεριλαμβανομένης της αξίας των πλοίων	21.3	9.6	9.1	8.5	7.1	19.1	18.2
Εξαιρουμένης της αξίας των πλοίων	22.2	9.8	8.9	8.3	6.8	18.5	18.3
Εξαιρουμένων των πετρελαιοειδών και συμπεριλαμβανομένης της αξίας των πλοίων	6.6	6.4	5.9	11.1	8.6	8.6	9.7
Αποστολές - Εξαγωγές							
Συμπεριλαμβανομένης της αξίας των πλοίων	20.8	16.3	4.5	13.3	13.9	17.8	19.1
Εξαιρουμένης της αξίας των πλοίων	20.4	17.1	4.5	13.4	14.1	17.0	19.2
Εξαιρουμένων των πετρελαιοειδών και συμπεριλαμβανομένης της αξίας των πλοίων	6.9	8.7	3.5	9.9	13.7	13.0	8.9
Έλλειμμα του εμπορικού ισοζυγίου, συμπεριλαμβανομένης της αξίας των πλοίων	21.9	-0.3	16.8	1.4	-2.2	21.4	16.8
Έλλειμμα του εμπορικού ισοζυγίου, εξαιρουμένης της αξίας των πλοίων	24.7	-0.8	16.4	0.7	-3.0	21.2	16.8
Έλλειμμα του εμπορικού ισοζυγίου, εξαιρουμένων των πετρελαιοειδών και συμπεριλαμβανομένης της αξίας των πλοίων	6.2	3.6	9.1	12.8	2.2	3.0	10.6

Πηγή: Διεύθυνση Στατιστικών Επιχειρήσεων ΕΛΣΤΑΤ.

Γενική παρατήρηση: Τυχόν διαφορές μεταξύ του αθροίσματος των επιμέρους ποσών και των συνόλων οφείλονται στη στρογγυλοποίηση.

(1) 2019 και 2020: Προσωρινά στοιχεία.

(2) Τα στοιχεία Διεθνούς Εμπορίου Αγαθών, για τα έτη 2010 - 2018 και τη χρονική περίοδο Ιανουαρίου - Απριλίου 2019, έχουν αναθεωρηθεί, στο πλαίσιο των απαιτήσεων των Ευρωπαϊκών Κανονισμών 96/2010 και 113/2010. Η αναθεώρηση αφορά στην κατηγορία της Τυποποιημένης Ταξινόμησης Διεθνούς Εμπορίου «Μηχανήματα και υλικό μεταφορών» (SITC 7) και, συγκεκριμένα, στις αφίξεις - εισαγωγές, αποστολές - εξαγωγές πλοίων και αεροσκαφών.

Table 20. GREECE: EXTERNAL TRADE BALANCE, QUARTERLY DATA, 2017 - 2020⁽¹⁾⁽²⁾

In billion €

	2018 Q4	2019 Q1	2019 Q2	2019 Q3	2019 Q4	2020 Q1	2020 Q2
Arrivals - Imports							
Including the value of ships	14.06	13.65	14.26	14.03	13.82	13.21	10.41
Excluding the value of ships	14.04	13.53	14.21	13.83	13.71	13.15	10.37
Excluding oil products and including the value of ships	10.05	10.01	10.52	10.27	10.47	10.03	8.87
Dispatches - Exports							
Including the value of ships	8.81	8.01	8.84	8.47	8.55	7.98	6.83
Excluding the value of ships	8.80	7.98	8.82	8.46	8.51	7.96	6.81
Excluding oil products and including the value of ships	5.87	5.66	5.90	5.64	6.10	5.95	5.58
Trade balance, including the value of ships	-5.25	-5.64	-5.42	-5.56	-5.27	-5.22	-3.59
Trade balance, excluding the value of ships	-5.24	-5.56	-5.39	-5.37	-5.20	-5.19	-3.56
Trade balance, excluding oil products and including the value of ships	-4.18	-4.35	-4.62	-4.63	-4.37	-4.07	-3.29
<i>(Year-on-year change %)</i>							
Arrivals - Imports							
Including the value of ships	13.2	6.2	4.2	3.8	-1.7	-3.2	-27.0
Excluding the value of ships	13.4	5.8	4.6	2.5	-2.3	-2.8	-27.1
Excluding oil products and including the value of ships	8.4	6.5	7.8	9.0	4.2	0.2	-15.7
Dispatches - Exports							
Including the value of ships	13.3	1.8	2.8	3.3	-2.9	-0.3	-22.8
Excluding the value of ships	13.6	1.6	3.7	3.4	-3.2	-0.2	-22.8
Excluding oil products and including the value of ships	8.6	4.3	3.5	8.3	3.9	5.2	-5.4
Trade deficit, including the value of ships	13.0	13.2	6.5	4.5	0.3	-7.4	-33.8
Trade deficit, excluding the value of ships	13.2	12.3	6.3	1.0	-0.8	-6.7	-34.1
Trade deficit, excluding oil products and including the value of ships	8.1	9.5	14.0	9.8	4.5	-6.3	-28.8

Source: Business Statistics Division ELSTAT.

General remark: Wherever necessary, the data have been rounded up, thus, a slight difference may occur between the sum of the figures and their total.

(1) 2019 and 2020: Provisional data.

(2) International Trade in Goods Statistics have been revised, for the years 2010 - 2018 and the period January - April 2019. The revision of the relevant data series was implemented by virtue of EU Regulations 96/2010 and 113/2010. The revision concerns the products under section "Machinery and transport equipment" of the Standard International Trade Classification (SITC 7), especially the arrivals - imports and dispatches - exports of ships and aircrafts.

Αφίξεις - Εισαγωγές, συμπεριλαμβανομένης της αξίας των πλοίων (μεταβολή %)
Arrivals - Imports, including the value of ships (change %)

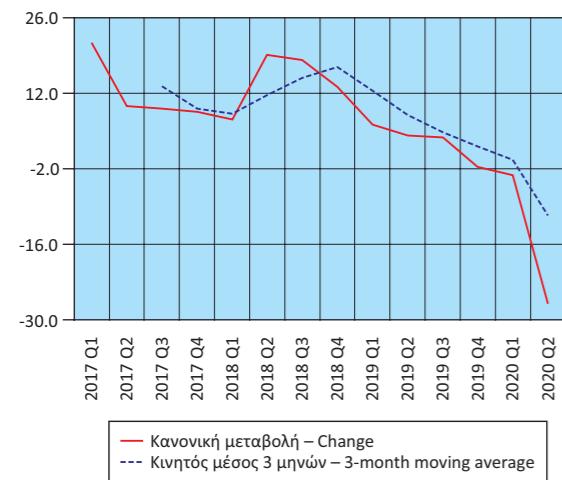

Αποστολές - Εξαγωγές, συμπεριλαμβανομένης της αξίας των πλοίων (μεταβολή %)
Dispatches - Exports, including the value of ships (change %)

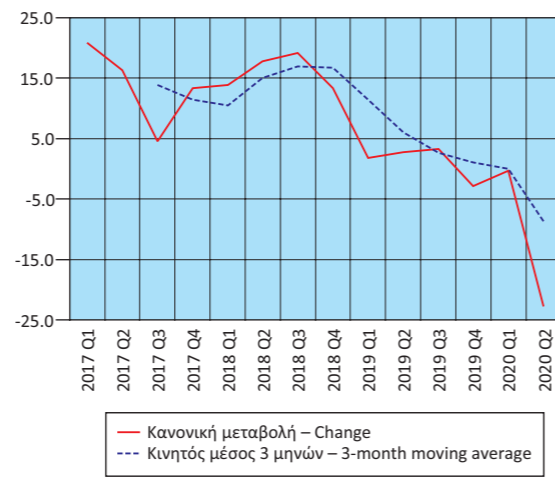

Έλλειμμα εμπορικού ισοζυγίου, συμπεριλαμβανομένης της αξίας των πλοίων (μεταβολή %)
Trade deficit, including the value of ships (change %)

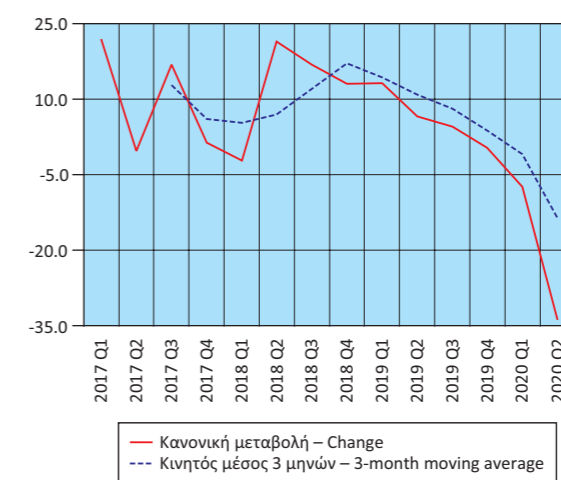

Πίνακας 21. ΕΛΛΑΣ: ΑΦΙΞΕΙΣ - ΕΙΣΑΓΩΓΕΣ, ΑΠΟΣΤΟΛΕΣ - ΕΞΑΓΩΓΕΣ, ΕΝΔΟΚΟΙΝΟΤΙΚΟ ΕΜΠΟΡΙΟ - ΕΜΠΟΡΙΟ ΜΕ ΤΡΙΤΕΣ ΧΩΡΕΣ, ΜΕ ΠΕΤΡΕΛΑΙΟΕΙΔΗ, 2009 - 2019⁽¹⁾⁽²⁾⁽³⁾

Σε δισεκατομμύρια €

	2009	2010	2011	2012	2013	2014
Αφίξεις - Εισαγωγές						
Ευρωπαϊκή Ένωση	28.50	25.86	23.78	21.56	20.96	22.06
Τρίτες χώρες	24.59	23.78	24.11	26.40	24.86	24.64
Σύνολο	53.09	49.65	47.89	47.97	45.82	46.70
Αποστολές - Εξαγωγές						
Ευρωπαϊκή Ένωση	9.45	10.55	11.56	11.33	11.82	12.12
Τρίτες χώρες	8.57	10.61	12.68	16.15	15.40	14.96
Σύνολο	18.01	21.16	24.24	27.48	27.22	27.09
(Ετήσια μεταβολή %)						
Αφίξεις - Εισαγωγές						
Ευρωπαϊκή Ένωση	-17.6	-9.3	-8.1	-9.3	-2.8	5.2
Τρίτες χώρες	-20.5	-3.3	1.4	9.5	-5.8	-0.9
Σύνολο	-19.0	-6.5	-3.5	0.2	-4.5	1.9
Αποστολές - Εξαγωγές						
Ευρωπαϊκή Ένωση	-19.5	11.7	9.6	-2.0	4.4	2.5
Τρίτες χώρες	-9.7	23.8	19.5	27.3	-4.6	-2.8
Σύνολο	-15.1	17.5	14.6	13.3	-0.9	-0.5

Πηγή: Διεύθυνση Στατιστικών Επιχειρήσεων ΕΛΣΤΑΤ.

Γενική παρατήρηση: Τυχόν διαφορές μεταξύ του αθροίσματος των επιμέρους ποσών και των συνόλων οφείλονται στη στρογγυλοποίηση.

(1) 2019: Προσωρινά στοιχεία.

(2) Τα στοιχεία Διεθνούς Εμπορίου Αγαθών, για τα έτη 2010 - 2018, έχουν αναθεωρηθεί, στο πλαίσιο των απαιτήσεων των Ευρωπαϊκών Κανονισμών 96/2010 και 113/2010. Η αναθεώρηση αφορά στην κατηγορία της Τυποποιημένης Ταξινόμησης Διεθνούς Εμπορίου «Μηχανήματα και υλικό μεταφορών» (SITC 7) και, συγκεκριμένα, στις αφίξεις - εισαγωγές, αποστολές - εξαγωγές πλοίων και αεροσκαφών.

(3) Οι εισαγωγές και οι εξαγωγές του διμερούς εμπορίου με το Ηνωμένο Βασίλειο περιλαμβάνονται στα αντίστοιχα μεγέθη του εμπορίου με τις Τρίτες Χώρες, δεδομένου ότι το Ηνωμένο Βασίλειο θεωρείται πλέον χώρα εκτός ΕΕ. Για λόγους διασφάλισης της διαχρονικής συγκρισιμότητας των στατιστικών, οι χρονοσειρές έχουν παραχθεί εκ νέου, περιλαμβάνοντας το Ηνωμένο Βασίλειο στις Τρίτες Χώρες.

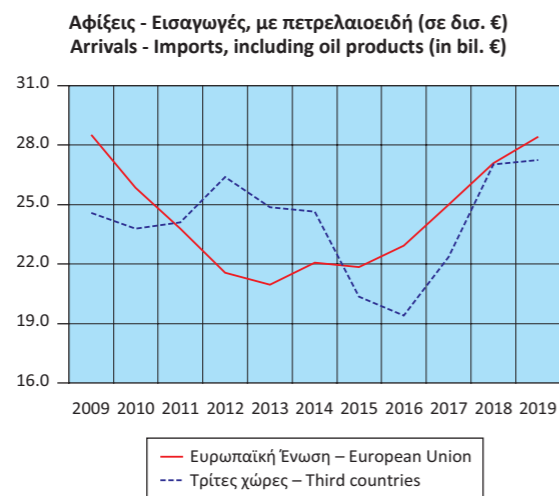

Table 21. GREECE: ARRIVALS - IMPORTS, DISPATCHES - EXPORTS, INTRA EU TRADE - EXTRA EU TRADE, INCLUDING OIL PRODUCTS, 2009 - 2019⁽¹⁾⁽²⁾⁽³⁾

In billion €

	2015	2016	2017	2018	2019
Arrivals - Imports					
European Union	21.85	22.93	25.00	27.09	28.49
Third countries	20.36	19.39	22.35	27.03	27.27
Total	42.21	42.32	47.36	54.12	55.76
Dispatches - Exports					
European Union	12.93	13.26	14.38	16.48	17.75
Third countries	12.82	12.19	14.49	16.99	16.12
Total	25.75	25.45	28.87	33.47	33.87
(Year-on-year change %)					
Arrivals - Imports					
European Union	-0.9	4.9	9.1	8.3	5.2
Third countries	-17.4	-4.7	15.3	20.9	0.9
Total	-9.6	0.3	11.9	14.3	3.0
Dispatches - Exports					
European Union	6.6	2.5	8.5	14.6	7.7
Third countries	-14.3	-5.0	18.9	17.3	-5.1
Total	-4.9	-1.2	13.4	16.0	1.2

Source: Business Statistics Division ELSTAT.

General remark: Wherever necessary, the data have been rounded up, thus, a slight difference may occur between the sum of the figures and their total.

(1) 2019: Provisional data.

(2) International Trade in Goods Statistics have been revised, for the years 2010 - 2018. The revision of the relevant data series was implemented by virtue of EU Regulations 96/2010 and 113/2010. The revision concerns the products under section "Machinery and transport equipment" of the Standard International Trade Classification (SITC 7), especially the arrivals - imports and dispatches - exports of ships and aircrafts.

(3) The data on imports and exports of the bilateral trade with the United Kingdom are included in the relevant data on trade with Third Countries, given that the United Kingdom is now a non-EU country. In order to ensure comparability of the relevant statistics over time, the time series have been reproduced with the United Kingdom being included in Third Countries.

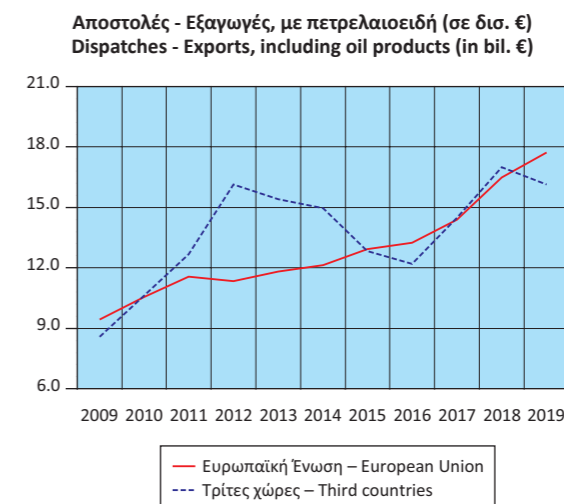

Πίνακας 22. ΕΛΛΑΣ: ΑΦΙΞΕΙΣ - ΕΙΣΑΓΩΓΕΣ, ΑΠΟΣΤΟΛΕΣ - ΕΞΑΓΩΓΕΣ, ΕΝΔΟΚΟΙΝΟΤΙΚΟ ΕΜΠΟΡΙΟ - ΕΜΠΟΡΙΟ ΜΕ ΤΡΙΤΕΣ ΧΩΡΕΣ, ΧΩΡΙΣ ΠΕΤΡΕΛΑΙΟΕΙΔΗ, 2009 - 2019⁽¹⁾⁽²⁾⁽³⁾

Σε δισεκατομμύρια €

	2009	2010	2011	2012	2013	2014
Αφίξεις - Εισαγωγές						
Ευρωπαϊκή Ένωση	28.21	25.36	22.91	20.43	19.96	21.10
Τρίτες χώρες	16.32	12.50	10.46	9.61	8.89	9.71
Σύνολο	44.53	37.86	33.37	30.04	28.85	30.81
Αποστολές - Εξαγωγές						
Ευρωπαϊκή Ένωση	8.49	9.49	10.40	9.87	9.83	9.99
Τρίτες χώρες	6.07	6.34	6.60	7.22	6.96	6.88
Σύνολο	14.56	15.83	17.00	17.09	16.79	16.87
(Ετήσια μεταβολή %)						
Αφίξεις - Εισαγωγές						
Ευρωπαϊκή Ένωση	-17.3	-10.1	-9.7	-10.8	-2.3	5.7
Τρίτες χώρες	-8.7	-23.4	-16.3	-8.1	-7.5	9.2
Σύνολο	-14.4	-15.0	-11.9	-10.0	-3.9	6.8
Αποστολές - Εξαγωγές						
Ευρωπαϊκή Ένωση	-16.9	11.8	9.6	-5.1	-0.4	1.6
Τρίτες χώρες	-6.1	4.4	4.1	9.4	-3.5	-1.1
Σύνολο	-12.7	8.7	7.4	0.5	-1.7	0.5

Πηγή: Διεύθυνση Στατιστικών Επιχειρήσεων ΕΛΣΤΑΤ.

Γενική παρατήρηση: Τυχόν διαφορές μεταξύ του αθροίσματος των επιμέρους ποσών και των συνόλων οφείλονται στη στρογγυλοποίηση.

(1) 2019: Προσωρινά στοιχεία.

(2) Τα στοιχεία Διεθνούς Εμπορίου Αγαθών, για τα έτη 2010 - 2018, έχουν αναθεωρηθεί, στο πλαίσιο των απαιτήσεων των Ευρωπαϊκών Κανονισμών 96/2010 και 113/2010. Η αναθεώρηση αφορά στην κατηγορία της Τυποποιημένης Ταξινόμησης Διεθνούς Εμπορίου «Μηχανήματα και υλικό μεταφορών» (SITC 7) και, συγκεκριμένα, στις αφίξεις - εισαγωγές, αποστολές - εξαγωγές πλοίων και αεροσκαφών.

(3) Οι εισαγωγές και οι εξαγωγές του διμερούς εμπορίου με το Ηνωμένο Βασίλειο περιλαμβάνονται στα αντίστοιχα μεγέθη του εμπορίου με τις Τρίτες Χώρες, δεδομένου ότι το Ηνωμένο Βασίλειο θεωρείται πλέον χώρα εκτός ΕΕ. Για λόγους διασφάλισης της διαχρονικής συγκρισιμότητας των στατιστικών, οι χρονοσειρές έχουν παραχθεί εκ νέου, περιλαμβάνοντας το Ηνωμένο Βασίλειο στις Τρίτες Χώρες.

Αφίξεις - Εισαγωγές, χωρίς πετρελαιοειδή (σε δισ. €)
Arrivals - Imports, excluding oil products (in bil. €)

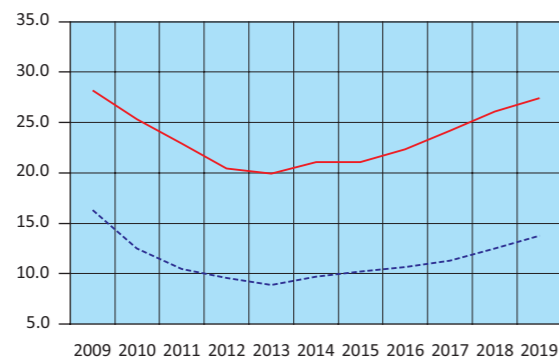

— Ευρωπαϊκή Ένωση - European Union
- - - Τρίτες χώρες - Third countries

Table 22. GREECE: ARRIVALS - IMPORTS, DISPATCHES - EXPORTS, INTRA EU TRADE - EXTRA EU TRADE, EXCLUDING OIL PRODUCTS, 2009 - 2019⁽¹⁾⁽²⁾⁽³⁾

In billion €

	2015	2016	2017	2018	2019
Arrivals - Imports					
European Union	21.10	22.33	24.17	26.12	27.46
Third countries	10.25	10.69	11.33	12.51	13.81
Total	31.35	33.02	35.50	38.63	41.27
Dispatches - Exports					
European Union	11.07	11.70	12.45	14.02	14.85
Third countries	7.22	6.93	7.55	8.18	8.45
Total	18.29	18.64	20.00	22.20	23.30
(Year-on-year change %)					
Arrivals - Imports					
European Union	0.0	5.8	8.3	8.0	5.1
Third countries	5.6	4.3	6.0	10.4	10.4
Total	1.8	5.3	7.5	8.8	6.8
Dispatches - Exports					
European Union	10.9	5.7	6.3	12.7	5.9
Third countries	4.8	-3.9	8.9	8.3	3.2
Total	8.4	1.9	7.3	11.0	4.9

Source: Business Statistics Division ELSTAT.

General remark: Wherever necessary, the data have been rounded up, thus, a slight difference may occur between the sum of the figures and their total.

(1) 2019: Provisional data.

(2) International Trade in Goods Statistics have been revised, for the years 2010 - 2018. The revision of the relevant data series was implemented by virtue of EU Regulations 96/2010 and 113/2010. The revision concerns the products under section "Machinery and transport equipment" of the Standard International Trade Classification (SITC 7), especially the arrivals - imports and dispatches - exports of ships and aircrafts.

(3) The data on imports and exports of the bilateral trade with the United Kingdom are included in the relevant data on trade with Third Countries, given that the United Kingdom is now a non-EU country. In order to ensure comparability of the relevant statistics over time, the time series have been reproduced with the United Kingdom being included in Third Countries.

Αποστολές - Εξαγωγές, χωρίς πετρελαιοειδή (σε δισ. €)
Dispatches - Exports, excluding oil products (in bil. €)

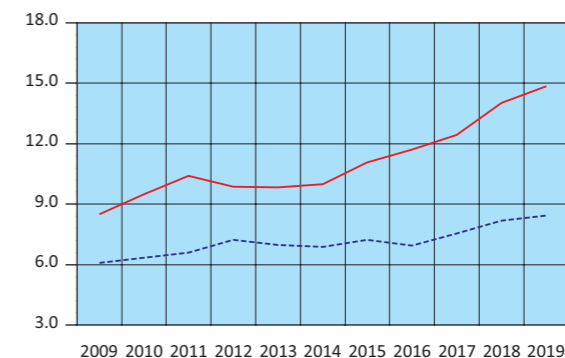

— Ευρωπαϊκή Ένωση - European Union
- - - Τρίτες χώρες - Third countries

Πίνακας 23. ΕΛΛΑΣ: ΑΦΙΞΕΙΣ - ΕΙΣΑΓΩΓΕΣ, ΑΠΟΣΤΟΛΕΣ - ΕΞΑΓΩΓΕΣ, ΕΝΔΟΚΟΙΝΟΤΙΚΟ ΕΜΠΟΡΙΟ - ΕΜΠΟΡΙΟ ΜΕ ΤΡΙΤΕΣ ΧΩΡΕΣ, ΜΕ ΠΕΤΡΕΛΑΙΟΕΙΔΗ, ΤΡΙΜΗΝΙΑΙΑ ΣΤΟΙΧΕΙΑ, 2017 - 2020⁽¹⁾⁽²⁾⁽³⁾

Σε δισεκατομμύρια €

	2017 Q1	2017 Q2	2017 Q3	2017 Q4	2018 Q1	2018 Q2	2018 Q3
Αφίξεις - Εισαγωγές							
Ευρωπαϊκή Ένωση	5.99	6.32	6.11	6.58	6.50	6.86	6.61
Τρίτες χώρες	6.01	5.18	5.33	5.84	6.35	6.83	6.91
Σύνολο	12.00	11.49	11.44	12.42	12.85	13.69	13.52
Αποστολές - Εξαγωγές							
Ευρωπαϊκή Ένωση	3.48	3.73	3.44	3.73	3.92	4.28	3.89
Τρίτες χώρες	3.43	3.57	3.45	4.04	3.95	4.32	4.31
Σύνολο	6.91	7.30	6.88	7.77	7.87	8.60	8.20
(Ετήσια μεταβολή %)							
Αφίξεις - Εισαγωγές							
Ευρωπαϊκή Ένωση	9.7	7.5	9.7	9.5	8.5	8.6	8.1
Τρίτες χώρες	35.5	12.4	8.4	7.5	5.6	32.0	29.7
Σύνολο	21.3	9.6	9.1	8.5	7.1	19.1	18.2
Αποστολές - Εξαγωγές							
Ευρωπαϊκή Ένωση	9.8	8.7	3.4	11.9	12.7	14.6	13.1
Τρίτες χώρες	34.5	25.5	5.5	14.6	15.1	21.0	25.1
Σύνολο	20.8	16.3	4.5	13.3	13.9	17.8	19.1

Πηγή: Διεύθυνση Στατιστικών Επιχειρήσεων ΕΛΣΤΑΤ.

Γενική παρατήρηση: Τυχόν διαφορές μεταξύ του αθροίσματος των επιμέρους ποσών και των συνόλων οφείλονται στη στρογγυλοποίηση.

(1) 2019 και 2020: Προσωρινά στοιχεία.

(2) Τα στοιχεία Διεθνούς Εμπορίου Αγαθών, για τα έτη 2010 - 2018 και τη χρονική περίοδο Ιανουαρίου - Απριλίου 2019, έχουν αναθεωρηθεί, στο πλαίσιο των απαιτήσεων των Ευρωπαϊκών Κανονισμών 96/2010 και 113/2010. Η αναθεώρηση αφορά στην κατηγορία της Ταξινομημένης Ταξινόμησης Διεθνούς Εμπορίου «Μηχανήματα και υλικό μεταφορών» (SITC 7) και, συγκεκριμένα, στις αφίξεις - εισαγωγές, αποστολές - εξαγωγές πλοίων και αεροσκαφών.

(3) Οι εισαγωγές και οι εξαγωγές του διμερούς εμπορίου με το Ηνωμένο Βασίλειο περιλαμβάνονται στα αντίστοιχα μεγέθη του εμπορίου με τις Τρίτες Χώρες, δεδομένου ότι το Ηνωμένο Βασίλειο θεωρείται πλέον χώρα εκτός ΕΕ. Για λόγους διασφάλισης της διαχρονικής συγκρισιμότητας των στατιστικών, οι χρονοσειρές έχουν παραχθεί εκ νέου, περιλαμβάνοντας το Ηνωμένο Βασίλειο στις Τρίτες Χώρες.

Αφίξεις - Εισαγωγές, με πετρελαιοειδή (σε δισ. €)
Arrivals - Imports, including oil products (in bil. €)

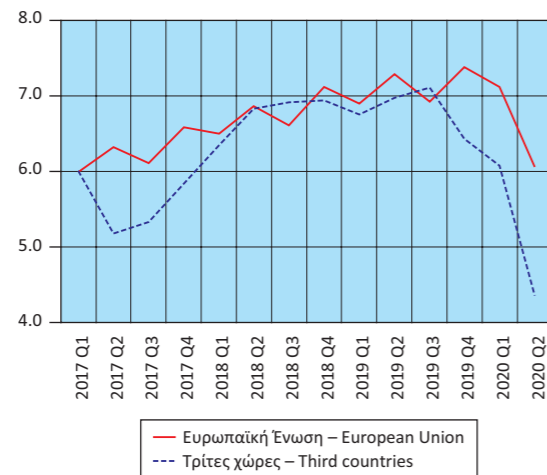

Table 23. GREECE: ARRIVALS - IMPORTS, DISPATCHES - EXPORTS, INTRA EU TRADE - EXTRA EU TRADE, INCLUDING OIL PRODUCTS, QUARTERLY DATA, 2017 - 2020⁽¹⁾⁽²⁾⁽³⁾

In billion €

	2018 Q4	2019 Q1	2019 Q2	2019 Q3	2019 Q4	2020 Q1	2020 Q2
Arrivals - Imports							
European Union	7.12	6.90	7.29	6.92	7.38	7.12	6.06
Third countries	6.94	6.75	6.97	7.11	6.43	6.08	4.36
Total	14.06	13.65	14.26	14.03	13.82	13.21	10.41
Dispatches - Exports							
European Union	4.40	4.08	4.69	4.41	4.56	4.51	4.04
Third countries	4.41	3.93	4.15	4.06	3.99	3.47	2.78
Total	8.81	8.01	8.84	8.47	8.55	7.98	6.83
(Year-on-year change %)							
Arrivals - Imports							
European Union	8.2	6.0	6.3	4.7	3.7	3.3	-16.9
Third countries	18.9	6.3	2.1	2.9	-7.3	-9.9	-37.5
Total	13.2	6.2	4.2	3.8	-1.7	-3.2	-27.0
Dispatches - Exports							
European Union	17.9	4.1	9.6	13.6	3.7	10.5	-13.8
Third countries	9.2	-0.6	-4.0	-5.9	-9.6	-11.6	-32.9
Total	13.3	1.8	2.8	3.3	-2.9	-0.3	-22.8

Source: Business Statistics Division ELSTAT.

General remark: Wherever necessary, the data have been rounded up, thus, a slight difference may occur between the sum of the figures and their total.

(1) 2019 and 2020: Provisional data.

(2) International Trade in Goods Statistics have been revised, for the years 2010 - 2018 and the period January - April 2019. The revision of the relevant data series was implemented by virtue of EU Regulations 96/2010 and 113/2010. The revision concerns the products under section "Machinery and transport equipment" of the Standard International Trade Classification (SITC 7), especially the arrivals - imports and dispatches - exports of ships and aircrafts.

(3) The data on imports and exports of the bilateral trade with the United Kingdom are included in the relevant data on trade with Third Countries, given that the United Kingdom is now a non-EU country. In order to ensure comparability of the relevant statistics over time, the time series have been reproduced with the United Kingdom being included in Third Countries.

Αποστολές - Εξαγωγές, με πετρελαιοειδή (σε δισ. €)
Dispatches - Exports, including oil products (in bil. €)

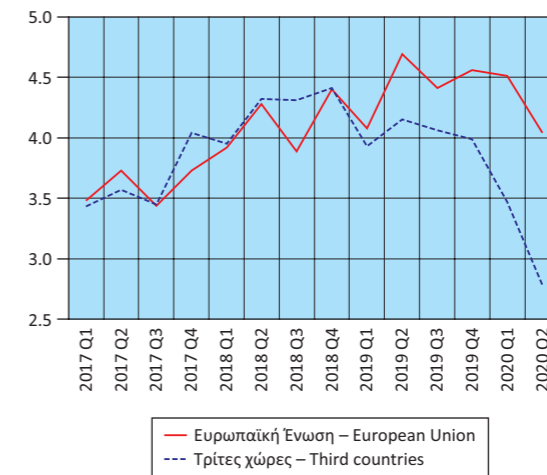

Πίνακας 24. ΕΛΛΑΣ: ΑΦΙΞΕΙΣ - ΕΙΣΑΓΩΓΕΣ, ΑΠΟΣΤΟΛΕΣ - ΕΞΑΓΩΓΕΣ, ΕΝΔΟΚΟΙΝΟΤΙΚΟ ΕΜΠΟΡΙΟ - ΕΜΠΟΡΙΟ ΜΕ ΤΡΙΤΕΣ ΧΩΡΕΣ, ΧΩΡΙΣ ΠΕΤΡΕΛΑΙΟΕΙΔΗ, ΤΡΙΜΗΝΙΑΙΑ ΣΤΟΙΧΕΙΑ, 2017 - 2020⁽¹⁾⁽²⁾⁽³⁾

Σε δισεκατομμύρια €

	2017 Q1	2017 Q2	2017 Q3	2017 Q4	2018 Q1	2018 Q2	2018 Q3
Αφίξεις - Εισαγωγές							
Ευρωπαϊκή Ένωση	5.79	6.14	5.91	6.35	6.31	6.62	6.31
Τρίτες χώρες	2.87	2.84	2.69	2.93	3.09	3.13	3.12
Σύνολο	8.66	8.98	8.59	9.28	9.40	9.75	9.42
Αποστολές - Εξαγωγές							
Ευρωπαϊκή Ένωση	3.07	3.16	2.96	3.25	3.55	3.64	3.28
Τρίτες χώρες	1.70	1.88	1.81	2.16	1.88	2.06	1.92
Σύνολο	4.77	5.04	4.78	5.41	5.43	5.70	5.20
(Ετήσια μεταβολή %)							
Αφίξεις - Εισαγωγές							
Ευρωπαϊκή Ένωση	7.5	7.3	8.6	9.6	9.0	7.9	6.8
Τρίτες χώρες	4.7	4.5	0.4	14.7	7.6	10.2	16.0
Σύνολο	6.6	6.4	5.9	11.1	8.6	8.6	9.7
Αποστολές - Εξαγωγές							
Ευρωπαϊκή Ένωση	6.3	7.2	2.3	9.5	15.7	15.2	10.7
Τρίτες χώρες	7.9	11.4	5.6	10.6	10.2	9.5	5.9
Σύνολο	6.9	8.7	3.5	9.9	13.7	13.0	8.9

Πηγή: Διεύθυνση Στατιστικών Επιχειρήσεων ΕΛΣΤΑΤ.

Γενική παρατήρηση: Τυχόν διαφορές μεταξύ του αθροίσματος των επιμέρους ποσών και των συνόλων οφείλονται στη στρογγυλοποίηση.

(1) 2019 και 2020: Προσωρινά στοιχεία.

(2) Τα στοιχεία Διεθνούς Εμπορίου Αγαθών, για τα έτη 2010 - 2018 και τη χρονική περίοδο Ιανουαρίου - Απριλίου 2019, έχουν αναθεωρηθεί, στο πλαίσιο των απαιτήσεων των Ευρωπαϊκών Κανονισμών 96/2010 και 113/2010. Η αναθεώρηση αφορά στην κατηγορία της Τυποποιημένης Ταξινόμησης Διεθνούς Εμπορίου «Μηχανήματα και υλικό μεταφορών» (SITC 7) και, συγκεκριμένα, στις αφίξεις - εισαγωγές, αποστολές - εξαγωγές πλοίων και αεροσκαφών.

(3) Οι εισαγωγές και οι εξαγωγές του διμερούς εμπορίου με το Ηνωμένο Βασίλειο περιλαμβάνονται στα αντίστοιχα μεγέθη του εμπορίου με τις Τρίτες Χώρες, δεδομένου ότι το Ηνωμένο Βασίλειο θεωρείται πλέον χώρα εκτός ΕΕ. Για λόγους διασφάλισης της διαχρονικής συγκρισιμότητας των στατιστικών, οι χρονοσειρές έχουν παραχθεί εκ νέου, περιλαμβάνοντας το Ηνωμένο Βασίλειο στις Τρίτες Χώρες.

Αφίξεις - Εισαγωγές, χωρίς πετρελαιοειδή (σε δισ. €)
Arrivals - Imports, excluding oil products (in bil. €)

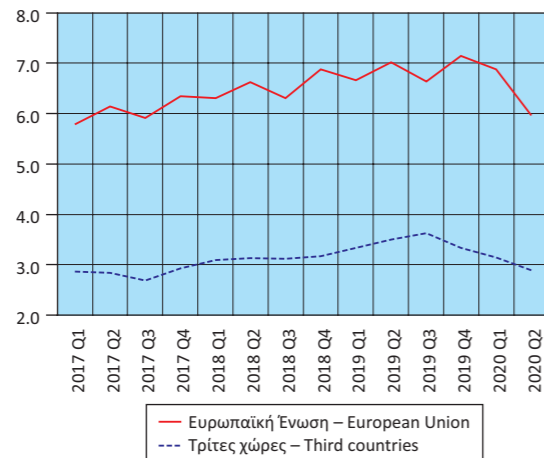

Table 24. GREECE: ARRIVALS - IMPORTS, DISPATCHES - EXPORTS, INTRA EU TRADE - EXTRA EU TRADE, EXCLUDING OIL PRODUCTS, QUARTERLY DATA, 2017 - 2020⁽¹⁾⁽²⁾⁽³⁾

In billion €

	2018 Q4	2019 Q1	2019 Q2	2019 Q3	2019 Q4	2020 Q1	2020 Q2
Arrivals - Imports							
European Union	6.88	6.66	7.02	6.64	7.14	6.88	5.97
Third countries	3.17	3.34	3.50	3.63	3.34	3.15	2.89
Total	10.05	10.01	10.52	10.27	10.47	10.03	8.87
Dispatches - Exports							
European Union	3.55	3.61	3.73	3.70	3.80	3.89	3.68
Third countries	2.33	2.05	2.16	1.94	2.30	2.06	1.90
Total	5.87	5.66	5.90	5.64	6.10	5.95	5.58
(Year-on-year change %)							
Arrivals - Imports							
European Union	8.4	5.6	6.0	5.3	3.7	3.2	-14.9
Third countries	8.3	8.2	11.7	16.5	5.1	-5.8	-17.2
Total	8.4	6.5	7.8	9.0	4.2	0.2	-15.7
Dispatches - Exports							
European Union	9.1	1.8	2.5	12.8	7.2	7.7	-1.5
Third countries	7.9	9.0	5.1	0.8	-1.0	0.7	-12.1
Total	8.6	4.3	3.5	8.3	3.9	5.2	-5.4

Source: Business Statistics Division ELSTAT.

General remark: Wherever necessary, the data have been rounded up, thus, a slight difference may occur between the sum of the figures and their total.

(1) 2019 and 2020: Provisional data.

(2) International Trade in Goods Statistics have been revised, for the years 2010 - 2018 and the period January - April 2019. The revision of the relevant data series was implemented by virtue of EU Regulations 96/2010 and 113/2010. The revision concerns the products under section "Machinery and transport equipment" of the Standard International Trade Classification (SITC 7), especially the arrivals - imports and dispatches - exports of ships and aircrafts.

(3) The data on imports and exports of the bilateral trade with the United Kingdom are included in the relevant data on trade with Third Countries, given that the United Kingdom is now a non-EU country. In order to ensure comparability of the relevant statistics over time, the time series have been reproduced with the United Kingdom being included in Third Countries.

Αποστολές - Εξαγωγές, χωρίς πετρελαιοειδή (σε δισ. €)
Dispatches - Exports, excluding oil products (in bil. €)

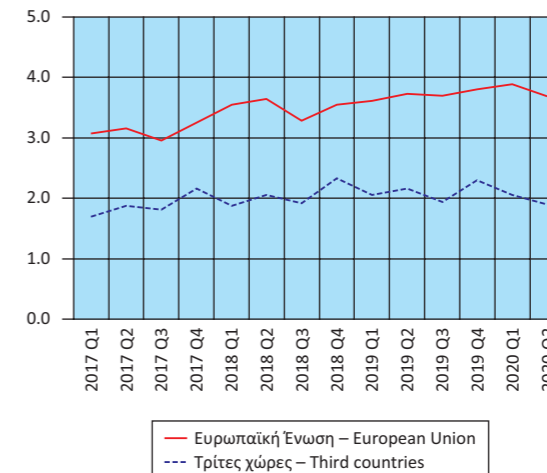

Πίνακας 25. ΕΛΛΑΣ: ΑΦΙΞΕΙΣ - ΕΙΣΑΓΩΓΕΣ, ΑΠΟΣΤΟΛΕΣ - ΕΞΑΓΩΓΕΣ, ΚΑΤΑ ΧΩΡΑ ΕΤΑΙΡΟ, ΜΕ ΠΕΤΡΕΛΑΙΟΕΙΔΗ, 2005, 2010, 2019⁽¹⁾⁽²⁾
Table 25. GREECE: ARRIVALS - IMPORTS, DISPATCHES - EXPORTS, BY PARTNER COUNTRY, INCLUDING OIL PRODUCTS, 2005, 2010, 2019⁽¹⁾⁽²⁾

Σε δισεκατομμύρια €

In billion €

Χώρες ⁽³⁾	2005		2010		2019		Countries ⁽³⁾
	Αξία Value	Ποσοστό (%) συνόλου Percent of total	Αξία Value	Ποσοστό (%) συνόλου Percent of total	Αξία Value	Ποσοστό (%) συνόλου Percent of total	
Αφίξεις - Εισαγωγές							Arrivals - Imports
Γερμανία	6.68	14.4	6.03	12.2	6.18	11.1	Germany
Ιταλία	6.05	13.0	5.21	10.5	4.82	8.6	Italy
Ρωσία	3.44	7.4	4.83	9.7	4.08	7.3	Russia
Κίνα	1.70	3.7	2.26	4.6	4.06	7.3	China
Ολλανδία	2.66	5.7	2.66	5.4	2.82	5.1	Netherlands
Γαλλία	2.88	6.2	2.59	5.2	2.40	4.3	France
Νότια Κορέα	1.18	2.5	0.78	1.6	0.62	1.1	South Korea
Βέλγιο	1.65	3.6	1.70	3.4	1.72	3.1	Belgium
ΗΠΑ	1.14	2.5	1.41	2.8	1.22	2.2	United States
Ισπανία	1.83	4.0	1.61	3.2	2.05	3.7	Spain
Λοιπές χώρες	17.22	37.1	20.58	41.4	25.77	46.2	Other countries
Αποστολές - Εξαγωγές							Dispatches - Exports
Γερμανία	1.86	12.5	1.96	9.3	2.29	6.8	Germany
Ιταλία	1.66	11.2	1.95	9.2	3.68	10.9	Italy
Κύπρος	0.93	6.2	1.45	6.9	2.07	6.1	Cyprus
Τουρκία	0.74	5.0	1.21	5.7	1.97	5.8	Turkey
Βουλγαρία	0.82	5.5	1.15	5.4	1.64	4.8	Bulgaria
Ηνωμένο Βασίλειο	1.02	6.9	1.02	4.8	1.25	3.7	United Kingdom
ΗΠΑ	0.78	5.2	0.98	4.6	1.31	3.9	United States
Γαλλία	0.65	4.4	0.66	3.1	1.20	3.5	France
Ρουμανία	0.41	2.8	0.64	3.0	1.04	3.1	Romania
Γιβραλτάρ	0.04	0.3	0.63	3.0	0.48	1.4	Gibraltar
Λοιπές χώρες	5.96	40.1	9.50	44.9	16.93	50.0	Other countries

Πηγή: Διεύθυνση Στατιστικών Επιχειρήσεων ΕΛΣΤΑΤ.
 Γενική παρατήρηση: Τυχόν διαφορές μεταξύ του αθροίσματος των επιμέρους ποσών και των συνόλων οφείλονται στη στρογγυλοποίηση.

- (1) 2019: Προσωρινά στοιχεία.
 (2) Τα στοιχεία Διεθνούς Εμπορίου Αγαθών, για τα έτη 2010 - 2018, έχουν αναθεωρηθεί, στο πλαίσιο των απαιτήσεων των Ευρωπαϊκών Κανονισμών 96/2010 και 113/2010. Η αναθεώρηση αφορά στην κατηγορία της Τυποποιημένης Ταξινόμησης Διεθνούς Εμπορίου «Μηχανήματα και υλικό μεταφορών» (SITC 7) και, συγκεκριμένα, στις αφίξεις - εισαγωγές, αποστολές - εξαγωγές πλοίων και αεροσκαφών.
 (3) Οι χώρες εμφανίζονται σε φθίνουσα σειρά, με βάση τις εισαγωγές και τις εξαγωγές, αντίστοιχα, του 2010.

Source: Business Statistics Division ELSTAT.
 General remark: Wherever necessary, the data have been rounded up, thus, a slight difference may occur between the sum of the figures and their total.

- (1) 2019: Provisional data.
 (2) International Trade in Goods Statistics have been revised, for the years 2010 - 2018. The revision of the relevant data series was implemented by virtue of EU Regulations 96/2010 and 113/2010. The revision concerns the products under section "Machinery and transport equipment" of the Standard International Trade Classification (SITC 7), especially the arrivals - imports and dispatches - exports of ships and aircrafts.
 (3) The countries are ranked in descending order, according to the imports and exports, respectively, of 2010.

Αφίξεις - Εισαγωγές (%)
Arrivals - Imports (%)

2005

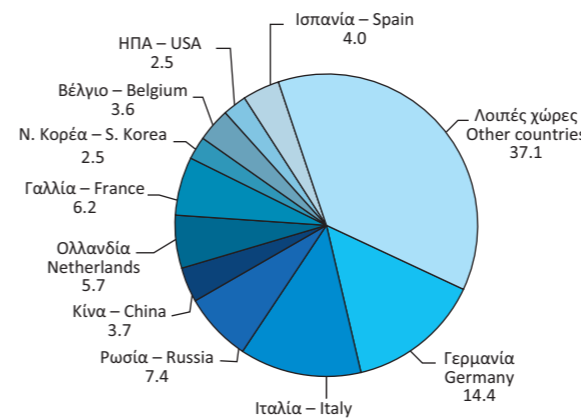

2010

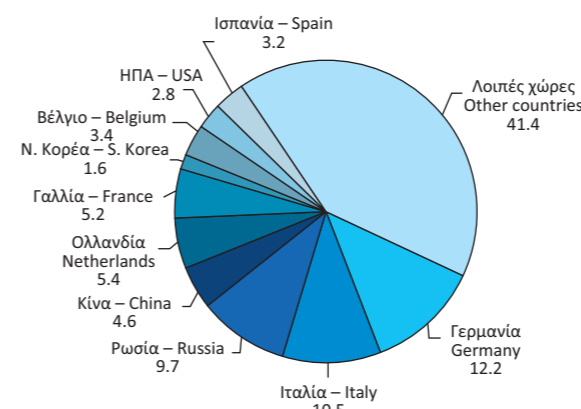

2019

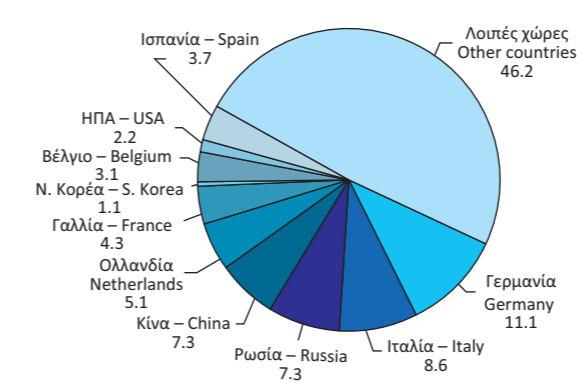

Αποστολές - Εξαγωγές (%)
Dispatches - Exports (%)

2005

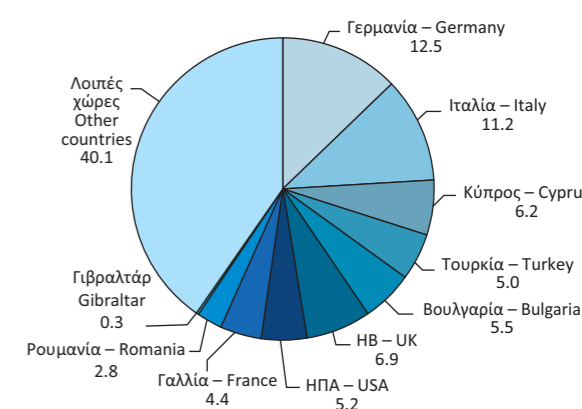

2010

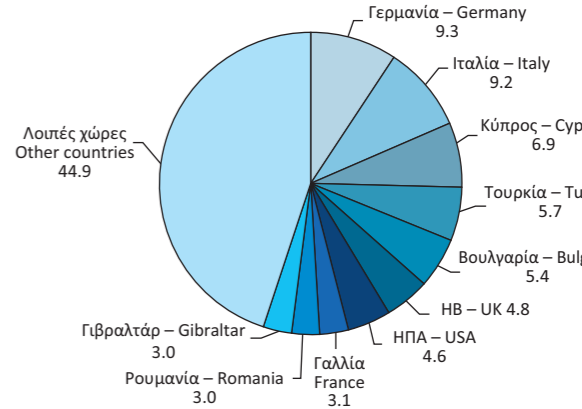

2019

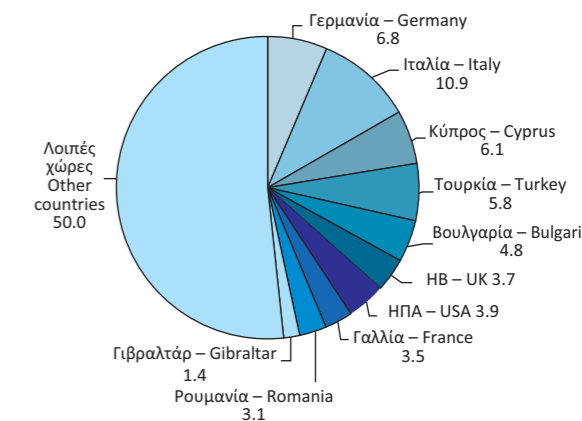

Πίνακας 26. ΕΛΛΑΣ: ΑΦΙΞΕΙΣ - ΕΙΣΑΓΩΓΕΣ, ΚΑΤΑ ΚΥΡΙΕΣ ΚΑΤΗΓΟΡΙΕΣ ΠΡΟΪΟΝΤΩΝ ΤΗΣ ΤΤΔΕ⁽¹⁾, 2009 - 2019⁽²⁾⁽³⁾

Σε δισεκατομμύρια €

	2009	2010	2011	2012	2013	2014
Σύνολο	53.09	49.65	47.89	47.97	45.82	46.70
Πρωτογενή αγαθά (0-4)	16.10	19.58	22.41	25.41	24.36	23.45
Τρόφιμα, ποτά, καπνός (0+1)	5.96	5.81	5.94	5.54	5.66	5.67
Πρώτες ύλες (2+4)	1.32	1.49	1.66	1.59	1.47	1.48
Προϊόντα ενέργειας (3)	8.82	12.28	14.81	18.28	17.23	16.30
Βιομηχανικά αγαθά (5-8)	36.69	29.41	25.32	22.48	21.42	23.11
Χημικά (5)	7.91	7.52	7.20	6.57	6.56	6.65
Μηχανές και εξοπλισμός μεταφορών (7)	16.22	10.16	7.78	7.13	5.99	6.94
Άλλα βιομηχανικά αγαθά (6+8)	12.56	11.73	10.33	8.78	8.87	9.51
Προϊόντα, μη κατονομαζόμενα (9)	0.31	0.66	0.16	0.07	0.04	0.14
<i>(Ετήσια μεταβολή %)</i>						
Σύνολο	-19.0	-6.5	-3.5	0.2	-4.5	1.9
Πρωτογενή αγαθά (0-4)	-27.5	21.6	14.5	13.4	-4.1	-3.8
Τρόφιμα, ποτά, καπνός (0+1)	-5.9	-2.4	2.2	-6.7	2.1	0.2
Πρώτες ύλες (2+4)	-35.2	12.8	11.5	-3.9	-7.3	0.5
Προϊόντα ενέργειας (3)	-36.3	39.2	20.7	23.4	-5.7	-5.4
Βιομηχανικά αγαθά (5-8)	-14.4	-19.8	-13.9	-11.2	-4.7	7.9
Χημικά (5)	-8.3	-5.0	-4.2	-8.8	-0.2	1.4
Μηχανές και εξοπλισμός μεταφορών (7)	-8.1	-37.3	-23.4	-8.4	-15.9	15.9
Άλλα βιομηχανικά αγαθά (6+8)	-24.2	-6.6	-11.9	-15.0	1.0	7.2
Προϊόντα, μη κατονομαζόμενα (9)	-36.2	115.4	-76.1	-55.3	-48.8	277.6

Πηγή: Διεύθυνση Στατιστικών Επιχειρήσεων ΕΛΣΤΑΤ.

Γενική παρατήρηση: Τυχόν διαφορές μεταξύ του αθροίσματος των επιμέρους ποσών και των συνόλων οφείλονται στη στρογγυλοποίηση.

(1) ΤΤΔΕ: Τυποποιημένη Ταξινόμηση (του) Διεθνούς Εμπορίου.

(2) 2019: Προσωρινά στοιχεία.

(3) Τα στοιχεία Διεθνούς Εμπορίου Αγαθών, για τα έτη 2010 - 2018, έχουν αναθεωρηθεί, στο πλαίσιο των απαιτήσεων των Ευρωπαϊκών Κανονισμών 96/2010 και 113/2010. Η αναθεώρηση αφορά στην κατηγορία της Τυποποιημένης Ταξινόμησης Διεθνούς Εμπορίου «Μηχανήματα και υλικό μεταφορών» (SITC 7) και, συγκεκριμένα, στις αφίξεις - εισαγωγές, αποστολές - εξαγωγές πλοίων και αεροσκαφών.

Table 26. GREECE: ARRIVALS - IMPORTS, BY MAIN PRODUCT CATEGORIES ACCORDING TO SITC⁽¹⁾, 2009 - 2019⁽²⁾⁽³⁾

In billion €

	2015	2016	2017	2018	2019	
Σύνολο	42.21	42.32	47.36	54.12	55.76	Total
Πρωτογενή αγαθά (0-4)	18.38	17.09	20.07	24.03	23.40	Primary goods (0-4)
Τρόφιμα, ποτά, καπνός (0+1)	5.65	6.02	6.30	6.42	6.74	Food, drinks and tobacco (0+1)
Πρώτες ύλες (2+4)	1.39	1.34	1.55	1.64	1.63	Raw materials (2+4)
Προϊόντα ενέργειας (3)	11.34	9.73	12.22	15.96	15.02	Energy products (3)
Βιομηχανικά αγαθά (5-8)	23.73	25.18	27.03	30.04	32.09	Manufactured goods (5-8)
Χημικά (5)	6.79	6.88	7.42	7.98	8.62	Chemicals (5)
Μηχανές και εξοπλισμός μεταφορών (7)	7.37	7.89	8.26	9.70	10.50	Machinery and transport equipment (7)
Άλλα βιομηχανικά αγαθά (6+8)	9.56	10.41	11.34	12.36	12.97	Other manufactured goods (6+8)
Προϊόντα, μη κατονομαζόμενα (9)	0.10	0.05	0.26	0.05	0.27	Products, not elsewhere classified (9)
<i>(Year-on-year change %)</i>						
Σύνολο	-9.6	0.3	11.9	14.3	3.0	Total
Πρωτογενή αγαθά (0-4)	-21.6	-7.0	17.4	19.7	-2.6	Primary goods (0-4)
Τρόφιμα, ποτά, καπνός (0+1)	-0.2	6.5	4.7	1.9	5.0	Food, drinks and tobacco (0+1)
Πρώτες ύλες (2+4)	-6.4	-3.0	15.5	5.9	-0.6	Raw materials (2+4)
Προϊόντα ενέργειας (3)	-30.4	-14.2	25.6	30.7	-5.9	Energy products (3)
Βιομηχανικά αγαθά (5-8)	2.7	6.1	7.3	11.1	6.8	Manufactured goods (5-8)
Χημικά (5)	2.1	1.3	7.9	7.5	8.0	Chemicals (5)
Μηχανές και εξοπλισμός μεταφορών (7)	6.1	7.1	4.7	17.4	8.2	Machinery and transport equipment (7)
Άλλα βιομηχανικά αγαθά (6+8)	0.5	8.8	9.0	9.0	4.9	Other manufactured goods (6+8)
Προϊόντα, μη κατονομαζόμενα (9)	-26.1	-54.5	459.1	-79.8	421.3	Products, not elsewhere classified (9)

Source: Business Statistics Division ELSTAT.

General remark: Wherever necessary, the data have been rounded up, thus, a slight difference may occur between the sum of the figures and their total.

(1) SITC: Standard International Trade Classification.

(2) 2019: Provisional data.

(3) International Trade in Goods Statistics have been revised, for the years 2010 - 2018. The revision of the relevant data series was implemented by virtue of EU Regulations 96/2010 and 113/2010. The revision concerns the products under section "Machinery and transport equipment" of the Standard International Trade Classification (SITC 7), especially the arrivals - imports and dispatches - exports of ships and aircrafts.

Αφίξεις - Εισαγωγές, κατά κύριες κατηγορίες προϊόντων (σε δισ. €)
Arrivals - Imports, by main product categories (in bil. €)

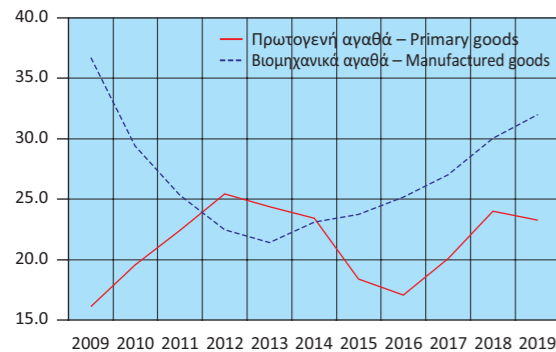

Αφίξεις - Εισαγωγές πρωτογενών αγαθών (σε δισ. €)
Arrivals - Imports of primary goods (in bil. €)

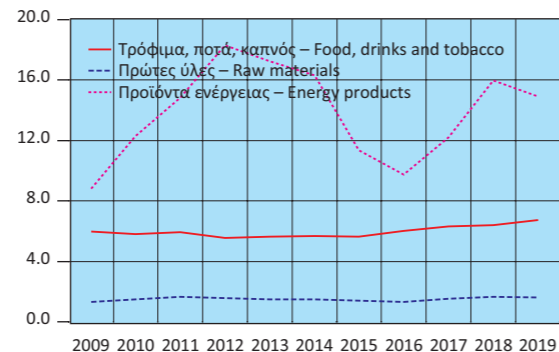

Αφίξεις - Εισαγωγές βιομηχανικών αγαθών (σε δισ. €)
Arrivals - Imports of manufactured goods (in bil. €)

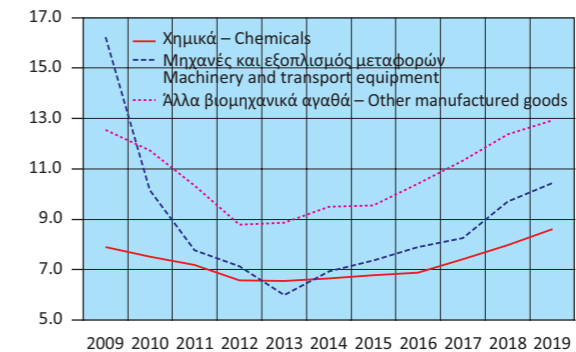

Αφίξεις - Εισαγωγές, κατά κύριες κατηγορίες προϊόντων (ετήσια μεταβολή %)
Arrivals - Imports, by main product categories (γ-o-y change %)

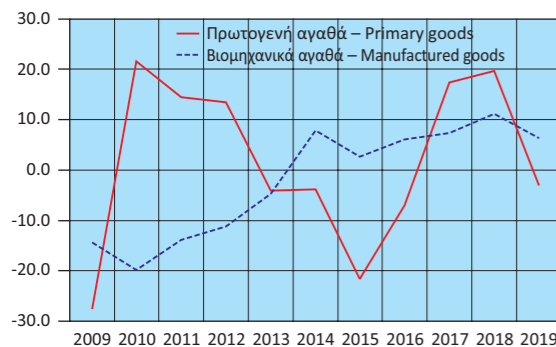

Αφίξεις - Εισαγωγές πρωτογενών αγαθών (ετήσια μεταβολή %)
Arrivals - Imports of primary goods (γ-o-y change %)

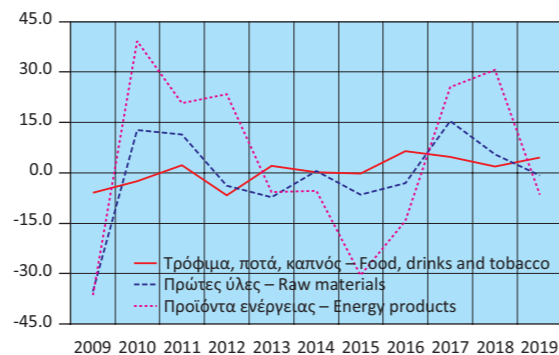

Αφίξεις - Εισαγωγές βιομηχανικών αγαθών (ετήσια μεταβολή %)
Arrivals - Imports of manufactured goods (γ-o-y change %)

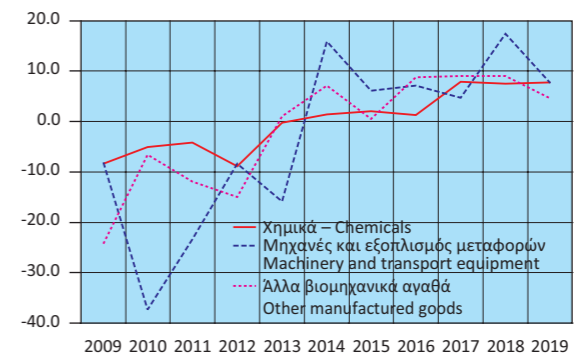

Πίνακας 27. ΕΛΛΑΣ: ΑΠΟΣΤΟΛΕΣ - ΕΞΑΓΩΓΕΣ, ΚΑΤΑ ΚΥΡΙΕΣ ΚΑΤΗΓΟΡΙΕΣ ΠΡΟΪΟΝΤΩΝ ΤΗΣ ΤΠΔΕ⁽¹⁾, 2009 - 2019⁽²⁾⁽³⁾

Σε δισεκατομμύρια €

	2009	2010	2011	2012	2013	2014
Σύνολο	18.01	21.16	24.24	27.48	27.22	27.09
Πρωτογενή αγαθά (0-4)	8.25	10.67	12.82	16.55	16.57	15.98
Τρόφιμα, ποτά, καπνός (0+1)	3.61	3.87	4.07	4.25	4.25	4.37
Πρώτες ύλες (2+4)	1.11	1.37	1.35	1.66	1.72	1.35
Προϊόντα ενέργειας (3)	3.54	5.42	7.40	10.65	10.60	10.26
Βιομηχανικά αγαθά (5-8)	9.42	9.96	10.75	10.30	10.06	10.53
Χημικά (5)	2.23	2.54	2.47	2.47	2.60	2.69
Μηχανές και εξοπλισμός μεταφορών (7)	2.42	2.16	2.22	2.22	2.00	2.25
Άλλα βιομηχανικά αγαθά (6+8)	4.77	5.26	6.06	5.60	5.47	5.59
Προϊόντα, μη κατονομαζόμενα (9)	0.34	0.53	0.68	0.63	0.59	0.58
(Ετήσια μεταβολή %)						
Σύνολο	-15.1	17.5	14.6	13.3	-0.9	-0.5
Πρωτογενή αγαθά (0-4)	-12.7	29.3	20.1	29.2	0.1	-3.5
Τρόφιμα, ποτά, καπνός (0+1)	-1.4	7.4	5.1	4.4	0.0	2.9
Πρώτες ύλες (2+4)	-8.6	23.9	-1.9	23.0	4.0	-21.4
Προϊόντα ενέργειας (3)	-22.7	53.3	36.5	43.9	-0.5	-3.2
Βιομηχανικά αγαθά (5-8)	-16.0	5.7	7.9	-4.2	-2.2	4.6
Χημικά (5)	-7.9	14.1	-2.9	0.2	5.0	3.6
Μηχανές και εξοπλισμός μεταφορών (7)	-3.4	-10.9	2.9	0.0	-10.2	12.9
Άλλα βιομηχανικά αγαθά (6+8)	-24.2	10.3	15.1	-7.5	-2.3	2.0
Προϊόντα, μη κατονομαζόμενα (9)	-39.1	55.2	27.7	-7.2	-6.3	-2.1

Πηγή: Διεύθυνση Στατιστικών Επιχειρήσεων ΕΛΣΤΑΤ.

Γενική παρατήρηση: Τυχόν διαφορές μεταξύ του αθροίσματος των επιμέρους ποσών και των συνόλων οφείλονται στη στρογγυλοποίηση.

(1) ΤΠΔΕ: Τυποποιημένη Ταξινόμηση (του) Διεθνούς Εμπορίου.

(2) 2019: Προσωρινά στοιχεία.

(3) Τα στοιχεία Διεθνούς Εμπορίου Αγαθών, για τα έτη 2010 - 2018, έχουν αναθεωρηθεί, στο πλαίσιο των απαιτήσεων των Ευρωπαϊκών Κανονισμών 96/2010 και 113/2010. Η αναθεώρηση αφορά στην κατηγορία της Τυποποιημένης Ταξινόμησης Διεθνούς Εμπορίου «Μηχανήματα και υλικό μεταφορών» (SITC 7) και, συγκεκριμένα, στις αφίξεις - εισαγωγές, αποστολές - εξαγωγές πλοίων και αεροσκαφών.

Αποστολές - Εξαγωγές, κατά κύριες κατηγορίες προϊόντων (σε δισ. €)
Dispatches - Exports, by main product categories (in bil. €)

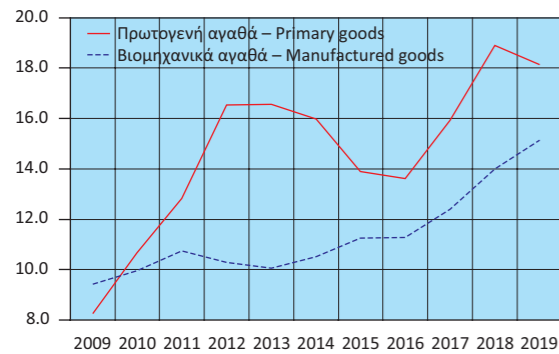

Αποστολές - Εξαγωγές πρωτογενών αγαθών (σε δισ. €)
Dispatches - Exports of primary goods (in bil. €)

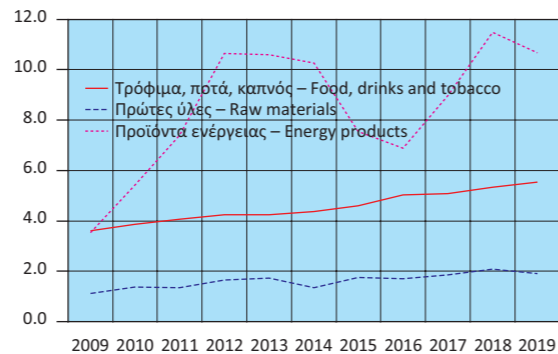

Αποστολές - Εξαγωγές βιομηχανικών αγαθών (σε δισ. €)
Dispatches - Exports of manufactured goods (in bil. €)

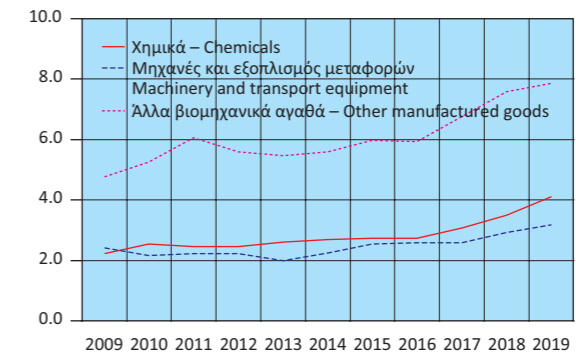

Αποστολές - Εξαγωγές, κατά κύριες κατηγορίες προϊόντων (ετήσια μεταβολή %)
Dispatches - Exports, by main product categories (y-o-y change %)

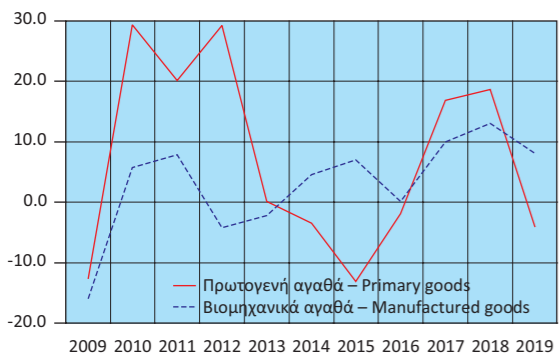

Αποστολές - Εξαγωγές πρωτογενών αγαθών (ετήσια μεταβολή %)
Dispatches - Exports of primary goods (y-o-y change %)

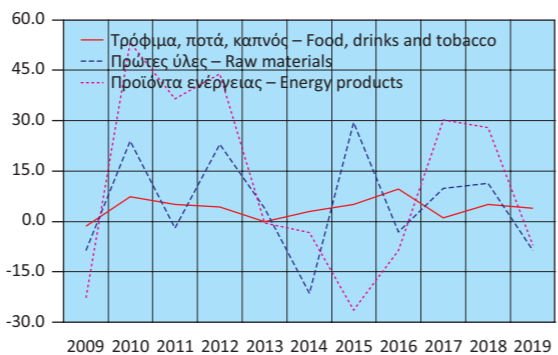

Αποστολές - Εξαγωγές βιομηχανικών αγαθών (ετήσια μεταβολή %)
Dispatches - Exports of manufactured goods (y-o-y change %)

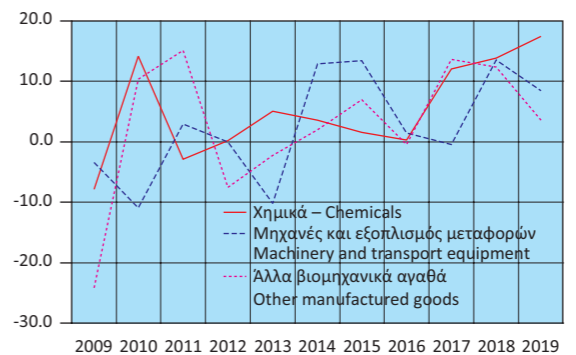

Table 27. GREECE: DISPATCHES - EXPORTS, BY MAIN PRODUCT CATEGORIES ACCORDING TO SITC⁽¹⁾, 2009 - 2019⁽²⁾⁽³⁾

In billion €

	2015	2016	2017	2018	2019	
Σύνολο	25.75	25.45	28.87	33.47	33.87	Total
Πρωτογενή αγαθά (0-4)	13.89	13.62	15.93	18.90	18.14	Primary goods (0-4)
Τρόφιμα, ποτά, καπνός (0+1)	4.59	5.03	5.08	5.34	5.57	Food, drinks and tobacco (0+1)
Πρώτες ύλες (2+4)	1.75	1.70	1.87	2.08	1.90	Raw materials (2+4)
Προϊόντα ενέργειας (3)	7.55	6.90	8.98	11.48	10.68	Energy products (3)
Βιομηχανικά αγαθά (5-8)	11.26	11.27	12.40	14.01	15.19	Manufactured goods (5-8)
Χημικά (5)	2.73	2.74	3.07	3.49	4.11	Chemicals (5)
Μηχανές και εξοπλισμός μεταφορών (7)	2.55	2.59	2.58	2.93	3.18	Machinery and transport equipment (7)
Άλλα βιομηχανικά αγαθά (6+8)	5.97	5.94	6.75	7.59	7.90	Other manufactured goods (6+8)
Προϊόντα, μη κατονομαζόμενα (9)	0.60	0.55	0.53	0.56	0.54	Products, not elsewhere classified (9)
(Year-on-year change %)						
Σύνολο	-4.9	-1.2	13.4	16.0	1.2	Total
Πρωτογενή αγαθά (0-4)	-13.1	-1.9	16.9	18.7	-4.0	Primary goods (0-4)
Τρόφιμα, ποτά, καπνός (0+1)	5.1	9.6	1.0	5.1	4.2	Food, drinks and tobacco (0+1)
Πρώτες ύλες (2+4)	29.4	-3.1	9.9	11.5	-8.7	Raw materials (2+4)
Προϊόντα ενέργειας (3)	-26.4	-8.6	30.2	27.9	-7.0	Energy products (3)
Βιομηχανικά αγαθά (5-8)	7.0	0.1	10.0	13.0	8.4	Manufactured goods (5-8)
Χημικά (5)	1.6	0.3	12.0	13.7	17.6	Chemicals (5)
Μηχανές και εξοπλισμός μεταφορών (7)	13.4	1.4	-0.4	13.5	8.5	Machinery and transport equipment (7)
Άλλα βιομηχανικά αγαθά (6+8)	7.0	-0.5	13.6	12.4	4.1	Other manufactured goods (6+8)
Προϊόντα, μη κατονομαζόμενα (9)	4.4	-9.1	-2.4	4.2	-3.7	Products, not elsewhere classified (9)

Source: Business Statistics Division ELSTAT.

General remark: Wherever necessary, the data have been rounded up, thus, a slight difference may occur between the sum of the figures and their total.

(1) SITC: Standard International Trade Classification.

(2) 2019: Provisional data.

(3) International Trade in Goods Statistics have been revised, for the years 2010 - 2018. The revision of the relevant data series was implemented by virtue of EU Regulations 96/2010 and 113/2010. The revision concerns the products under section "Machinery and transport equipment" of the Standard International Trade Classification (SITC 7), especially the arrivals - imports and dispatches - exports of ships and aircrafts.

Πίνακας 28. ΕΛΛΑΣ: ΣΥΓΚΕΝΤΡΩΤΙΚΗ ΛΟΓΙΣΤΙΚΗ ΚΑΤΑΣΤΑΣΗ ΤΩΝ ΝΟΜΙΣΜΑΤΙΚΩΝ ΧΡΗΜΑΤΟΠΙΣΤΩΤΙΚΩΝ ΙΔΡΥΜΑΤΩΝ (ΝΧΙ)⁽¹⁾, 2014 - 2020

Σε δισεκατομμύρια €

	Δεκ./Dec. 2014	Δεκ./Dec. 2015	Δεκ./Dec. 2016	Δεκ./Dec. 2017	Δεκ./Dec. 2018	Δεκ./Dec. 2019
Σύνολο Ενεργητικού	501.6	550.2	494.8	427.7	402.4	419.5
Μετρητά (πιστωτικών ιδρυμάτων)	1.9	1.7	1.8	1.8	1.8	2.1
Απαιτήσεις έναντι της Τράπεζας της Ελλάδος	3.5	1.7	0.9	2.0	6.9	9.1
Απαιτήσεις έναντι λοιπών ΝΧΙ	86.2	134.4	86.2	50.7	27.9	21.2
Απαιτήσεις (δάνεια) έναντι μη ΝΧΙ	234.2	224.8	214.4	201.0	186.1	172.1
Εσωτερικό	229.7	220.3	209.9	197.5	183.1	162.5
Γενική Κυβέρνηση	17.7	15.9	14.8	13.7	12.9	8.4
Λοιποί τομείς	212.0	204.3	195.1	183.8	170.2	154.1
Λοιπές χώρες	4.5	4.6	4.5	3.4	3.0	9.7
Χρεωστικοί τίτλοι	102.0	113.7	121.2	103.4	105.6	136.7
Λοιπά στοιχεία ενεργητικού	69.1	69.1	65.8	64.3	69.5	72.2
Πάγια στοιχεία	4.8	4.8	4.7	4.5	4.6	6.1
Σύνολο Παθητικού	501.6	550.2	494.8	427.7	402.4	419.5
Υποχρεώσεις έναντι της Τράπεζας της Ελλάδος	56.0	107.6	66.6	33.7	11.1	7.7
Υποχρεώσεις έναντι λοιπών ΝΧΙ	92.6	107.5	97.6	79.2	62.1	56.4
Καταθέσεις και ρέπος των μη ΝΧΙ	212.3	163.4	167.8	165.8	193.8	232.1
Εσωτερικό	177.2	139.2	142.4	150.9	178.1	187.2
Λοιπές χώρες	13.8	6.6	8.2	6.7	7.2	8.0
Κεφάλαια και αποθεματικά ⁽²⁾⁽³⁾	75.0	91.2	89.1	83.5	69.9	69.1
Τραπεζογραμμάτια και κέρματα σε κυκλοφορία	27.9	29.6	30.7	31.9	33.6	30.4
Λοιπά στοιχεία παθητικού	37.8	50.9	43.0	33.6	32.0	23.9
Νόμισμα και πίστη						
M3 ⁽⁴⁾	192.6	158.4	161.9	171.0	178.4	185.9
Χρηματοδότηση του εγχώριου ιδιωτικού τομέα ⁽⁵⁾⁽⁶⁾	212.0	204.3	195.2	184.0	170.3	154.2
Χρηματοδότηση της Γενικής Κυβέρνησης ⁽⁶⁾	35.8	34.8	31.5	30.9	29.8	30.8
	<i>(Ετήσια μεταβολή %)⁽⁷⁾</i>					
M3 ⁽⁴⁾	-0.6	-18.1	4.0	6.3	4.2	4.1
Εγχώριες καταθέσεις ⁽⁸⁾	-2.7	-23.2	4.1	4.5	10.4	4.6
Χρηματοδότηση του εγχώριου ιδιωτικού τομέα ⁽⁵⁾⁽⁶⁾	-3.1	-2.0	-1.5	-0.8	-1.1	-0.6
Χρηματοδότηση της Γενικής Κυβέρνησης ⁽⁶⁾	7.3	-5.3	1.4	-6.5	-2.0	-5.5

Πηγή: Τράπεζα της Ελλάδος.

- (1) Από τον Δεκέμβριο 2016, στα ΝΧΙ δεν περιλαμβάνεται το Ταμείο Παρακαταθηκών και Δανείων, λόγω αναταξινόμησής του από τον χρηματοπιστωτικό τομέα στον τομέα της Γενικής Κυβέρνησης. Από τον Μάρτιο 2017, στα στοιχεία της λογιστικής κατάσταση περιλαμβάνονται και τα Ιδρύματα Έκδοσης Ηλεκτρονικού Χρήματός. Από τον Μάρτιο 2019, οι καταθέσεις και τα ρέπος των ναυτιλιακών εταιρειών με καταστατική έδρα στο εξωτερικό, καθώς και τα δάνεια προς αυτές, δεν περιλαμβάνονται πλέον στις καταθέσεις και τη χρηματοδότηση, αντίστοιχα, της εγχώριας οικονομίας, αλλά αναταξινόμηθηκαν στις λοιπές χώρες.
- (2) Αναθεωρημένα στοιχεία: από τον Ιούνιο 2010 για τα λοιπά ΝΧΙ και από τον Ιούνιο 2015 για την Τράπεζα της Ελλάδος, στα «κεφάλαια και αποθεματικά» περιλαμβάνονται και τα αποτελέσματα τρέχουσας χρήσης και οι διαφορές αναπροσαρμογής. Η αναθεώρηση έγινε μετά από σύσταση της αρμόδιας Ομάδας Εργασίας του Ευρωσυστήματος.
- (3) Από τον Νοέμβριο 2017, στα κεφάλαια και αποθεματικά των ΝΧΙ περιλαμβάνεται και η κεφαλαιακή προικοδότηση των ξένων υποκαταστημάτων που λειτουργούν στην Ελλάδα.
- (4) Ελληνική συμβολή στο M3 της ζώνης του ευρώ.
- (5) Χρηματοδότηση κατοίκων εσωτερικού, πλην ΝΧΙ, από τα εγχώρια ΝΧΙ. Περιλαμβάνονται τα δάνεια, οι τοποθετήσεις των ΝΧΙ σε εταιρικά ομόλογα και τα τιλοποιημένα δάνεια, τη διαχείριση των οποίων διενεργούν τα πιστωτικά ιδρύματα.
- (6) Από τον Δεκέμβριο 2016, στα στοιχεία της χρηματοδότησης δεν περιλαμβάνονται τα στοιχεία του Ταμείου Παρακαταθηκών και Δανείων λόγω αναταξινόμησής του από τον χρηματοπιστωτικό τομέα στον τομέα της Γενικής Κυβέρνησης.
- (7) Οι ρυθμοί μεταβολής προκύπτουν από τις μεταβολές των υπολοίπων διορθωμένες για τις διαγραφές δανείων, μεταβολές αξίας χρεογράφων, συναλλαγματικές διαφορές, αναταξινόμησεις και οποιεσδήποτε άλλες μεταβολές που δεν οφείλονται σε συναλλαγές.
- (8) Από τον Δεκέμβριο 2016, δεν περιλαμβάνονται οι καταθέσεις στο Ταμείο Παρακαταθηκών και Δανείων, λόγω αναταξινόμησής του από τον χρηματοπιστωτικό τομέα στον τομέα της Γενικής Κυβέρνησης.

Table 28. GREECE: AGGREGATED BALANCE SHEET OF MONETARY FINANCIAL INSTITUTIONS (MFIs)⁽¹⁾, 2014 - 2020

In billion €

	Μάρτ./March 2020	Απρ./Apr. 2020	Μάιος/May 2020	Ιούνιος/June 2020	Ιούλιος/July 2020	Αύγ./Aug. 2020	
Σύνολο Ενεργητικού	429.3	446.9	464.7	487.1	502.4	504.8	Total Assets
Μετρητά (held by credit institutions)	1.7	1.9	1.7	1.8	1.9	1.9	Cash (held by credit institutions)
Απαιτήσεις έναντι της Τράπεζας της Ελλάδος	12.1	11.2	13.8	18.8	19.0	19.7	Claims on the Bank of Greece
Απαιτήσεις έναντι λοιπών ΜΦΙ	27.3	36.7	42.9	50.8	51.2	51.0	Claims on the other MFIs
Απαιτήσεις (δάνεια) on non-MFIs	164.5	164.6	164.5	164.0	163.9	164.0	Claims (loans) on non-MFIs
Εσωτερικό	154.8	154.8	154.9	154.1	154.4	154.5	Domestic
Γενική Κυβέρνηση	7.2	7.2	7.1	6.6	7.1	7.0	General Government
Λοιποί τομείς	147.6	147.6	147.8	147.5	147.4	147.5	Other sectors
Λοιπές χώρες	9.7	9.8	9.7	9.8	9.5	9.4	Other countries
Χρεωστικοί τίτλοι	141.8	151.0	159.6	168.8	181.5	184.5	Holdings of debt securities
Λοιπά στοιχεία ενεργητικού	75.6	75.0	75.9	76.6	78.5	77.3	Other assets
Πάγια στοιχεία	6.3	6.4	6.3	6.3	6.4	6.4	Fixed assets
Σύνολο Παθητικού	429.3	446.9	464.7	487.1	502.4	504.8	Total Liabilities
Υποχρεώσεις έναντι της Τράπεζας της Ελλάδος	12.4	21.5	28.1	36.8	36.8	36.8	Liabilities to the Bank of Greece
Υποχρεώσεις έναντι λοιπών ΜΦΙ	69.7	72.7	82.0	95.7	98.8	101.1	Liabilities to other MFIs
Καταθέσεις και ρέπος των μη ΜΦΙ	223.2	228.5	228.9	227.9	237.1	238.4	Deposits and repos of non-MFIs
Εσωτερικό	186.0	185.5	186.1	186.2	189.3	190.7	Domestic
Λοιπές χώρες	8.3	8.5	8.6	9.5	8.5	8.5	Other countries
Κεφάλαια και αποθεματικά ⁽²⁾⁽³⁾	65.9	65.2	66.7	67.4	68.5	68.4	Capital and reserves ⁽²⁾⁽³⁾
Τραπεζογραμμάτια και κέρματα σε κυκλοφορία	30.7	31.2	31.6	31.8	32.2	32.3	Banknotes and coins in circulation
Λοιπά στοιχεία παθητικού	27.4	27.7	27.5	27.5	29.1	27.7	Other liabilities
Μoney and credit							
M3 ⁽⁴⁾	186.5	188.9	191.8	192.9	195.4	196.3	M3 ⁽⁴⁾
Χρηματοδότηση του εγχώριου ιδιωτικού τομέα ⁽⁵⁾⁽⁶⁾	147.7	147.7	147.9	147.6	147.6	147.7	Credit to the private sector ⁽⁵⁾⁽⁶⁾
Χρηματοδότηση της Γενικής Κυβέρνησης ⁽⁶⁾	32.4	34.1	38.0	42.4	44.5	45.2	Credit to General Government sector ⁽⁶⁾
	<i>(Annual change %)⁽⁷⁾</i>						
M3 ⁽⁴⁾	5.8	6.3	7.4	6.5	6.9	6.7	M3 ⁽⁴⁾
Εγχώριες καταθέσεις ⁽⁸⁾	8.0	6.8	6.1	4.6	7.7	7.4	Domestic deposits ⁽⁸⁾
Χρηματοδότηση του εγχώριου ιδιωτικού τομέα ⁽⁵⁾⁽⁶⁾	0.1	0.3	0.7	0.4	1.5	1.9	Credit to the private sector ⁽⁵⁾⁽⁶⁾
Χρηματοδότηση της Γενικής Κυβέρνησης ⁽⁶⁾	3.8	12.0	22.4	38.6	45.9	49.9	Credit to General Government sector ⁽⁶⁾

Source: Bank of Greece.

- (1) As of December 2016, the Consignment Deposits and Loans Fund is excluded from MFIs, as the institution has been reclassified from the financial sector to the General Government sector. As of March 2017, e-money institutions are included in the domestic balance sheet. As of March 2019, deposits and repos of shipping companies, which have their registered office abroad, are no longer included in the deposits of the domestic economy. Moreover, as of March 2019, loans to shipping companies, which have their registered office abroad, are no longer included in credit to the domestic economy.
- (2) Revised data: as of June 2010 for oMFIs and as of June 2015 for the Bank of Greece, "capital and reserves" includes current year results and valuation adjustments. The revision was triggered by a recommendation of the relevant Eurosystem Working Group.
- (3) As of November 2017, capital and reserves include the capital endowment of foreign branches operating in Greece.
- (4) Greek contribution to euro area M3.
- (5) Credit to domestic non-MFI residents by domestic MFIs, includes loans, MFI holdings of corporate bonds and securitised loans serviced by credit institutions.
- (6) As of December 2016, loans of the Consignment, Deposits and Loans Fund are excluded from the domestic credit, as the institution has been reclassified from the financial sector to the General Government sector.
- (7) Growth rates derived from the differences in outstanding amounts corrected for loan write-offs, revaluations in security prices, exchange rate variations, reclassifications and any other changes which do not arise from transactions.
- (8) As of December 2016, deposits in the Consignment Deposits and Loan Fund are excluded from the domestic deposits, as the institution has been reclassified from the financial sector to the General Government sector.

Πίνακας 30. ΕΠΙΛΕΓΜΕΝΟΙ ΟΙΚΟΝΟΜΙΚΟΙ ΔΕΙΚΤΕΣ ΤΩΝ ΚΥΡΙΟΤΕΡΩΝ ΧΩΡΩΝ - ΕΙΣΑΓΩΓΕΩΝ ΕΛΛΗΝΙΚΩΝ ΠΡΟΪΟΝΤΩΝ

Ετήσιες μεταβολές (%), εκτός άλλης αναφοράς

Χώρες ⁽¹⁾	ΑΕΠ σε σταθερές τιμές (2) Real GDP growth rate		Ισοζύγιο Γενικής Κυβέρνησης (3) General Government overall balance	Συνολικές δαπάνες Γενικής Κυβέρνησης (4) General Government total expenditures		Συνολικά έσοδα Γενικής Κυβέρνησης (4) General Government total revenue	
	Πρόσφατο τρίμηνο Latest quarter	Έτος Year	Έτος Year	Πρόσφατο τρίμηνο Latest quarter	Έτος Year	Πρόσφατο τρίμηνο Latest quarter	Έτος Year
	Γερμανία	-11.3 2020Q2	0.6 2019	1.4 2019	4.4 2020Q1	4.6 2019	2.6 2020Q1
Ιταλία	-17.7 2020Q2	0.3 2019	-1.6 2019	3.8 2020Q1	1.6 2019	-3.6 2020Q1	2.8 2019
Κύπρος	-11.9 2020Q2	3.2 2019	1.7 2019	-0.6 2020Q1	-5.6 2019	4.3 2020Q1	7.6 2019
Τουρκία	-10.0 2020Q2	0.9 2019	-2.8 2018		21.7 2019		15.4 2019
Βουλγαρία	-8.5 2020Q2	3.4 2019	2.1 2019	10.9 2020Q1	7.5 2019	-0.9 2020Q1	7.8 2019
Ηνωμένο Βασίλειο	-21.7 2020Q2	1.5 2019	-2.1 2019	6.2 2020Q1	4.3 2019	1.2 2020Q1	3.8 2019
ΗΠΑ	-9.1 2020Q2	2.2 2019	-6.6 2018		5.1 2019		3.6 2019
Γαλλία	-18.9 2020Q2	1.5 2019	-3.0 2019	1.7 2020Q1	2.6 2019	-1.7 2020Q1	1.2 2019
Ρουμανία	-10.5 2020Q2	4.1 2019	-4.3 2019	14.4 2020Q1	12.8 2019	3.9 2020Q1	10.6 2019

Πίνακας 30. ΕΠΙΛΕΓΜΕΝΟΙ ΟΙΚΟΝΟΜΙΚΟΙ ΔΕΙΚΤΕΣ ΤΩΝ ΚΥΡΙΟΤΕΡΩΝ ΧΩΡΩΝ - ΕΙΣΑΓΩΓΕΩΝ ΕΛΛΗΝΙΚΩΝ ΠΡΟΪΟΝΤΩΝ (συνέχεια)

Ετήσιες μεταβολές (%), εκτός άλλης αναφοράς

Χώρες ⁽¹⁾	Δείκτης Βιομηχανικής Παραγωγής (όγκος) (4)(5)(6) Industrial Production Index (volume)		Όγκος Λιανικών Πωλήσεων (4)(5) Retail Trade Volume		Εναρμονισμένος Δείκτης Τιμών Καταναλωτή HICP	
	Πρόσφατος μήνας Latest month	Έτος Year	Πρόσφατος μήνας Latest month	Έτος Year	Πρόσφατος μήνας Latest month	Έτος Year
	Γερμανία	-11.6 2020M07	-4.3 2019	7.2 2020M08	3.1 2019	-0.1 2020M08
Ιταλία	-8.0 2020M07	-1.0 2019	-11.9 2020M07	0.8 2019	-0.5 2020M08	0.6 2019
Κύπρος	-5.3 2020M07	4.0 2019	-1.1 2020M07	3.6 2019	-2.9 2020M08	0.5 2019
Τουρκία	4.4 2020M07	-0.5 2019	12.0 2020M07	-0.1 2019	11.8 2020M08	15.2 2019
Βουλγαρία	-6.0 2020M07	0.7 2019	-12.2 2020M08	3.3 2019	0.6 2020M08	2.5 2019
Ηνωμένο Βασίλειο	-6.9 2020M07	-1.0 2019	2.4 2020M08	2.9 2019	0.2 2020M08	1.8 2019
ΗΠΑ	⁽²⁾ -7.7 2020M08	0.8 2019	⁽²⁾ 4.4 2020M07	1.6 2019	0.9 2020M08	1.3 2019
Γαλλία	-8.1 2020M07	0.5 2019	3.0 2020M08	2.6 2019	0.2 2020M08	1.3 2019
Ρουμανία	-7.4 2020M07	-3.2 2019	1.6 2020M08	7.1 2019	2.5 2020M08	3.9 2019

Πηγή: ΕΛΣΤΑΤ, Eurostat, EKT, ΟΟΣΑ, ΔΝΤ, επίσημες ιστοσελίδες χωρών.

(1) Οι χώρες εμφανίζονται σε φθίνουσα σειρά, με βάση τις εξαγωγές της Ελλάδας το έτος 2010.

(2) Εποχικά διορθωμένα στοιχεία.

(3) % του ΑΕΠ.

(4) Μη εποχικά διορθωμένα στοιχεία.

(5) Διορθωμένα στοιχεία με βάση τον τυπικό μήνα.

(6) Δεν περιλαμβάνεται ο τομέας παροχής νερού.

(7) Αφορά σε πληθυσμό ηλικίας 15 - 74 ετών.

(8) Αφορά σε πληθυσμό ηλικίας 16 ετών και άνω.

(9) Καταθέσεις ιδιωτικού τομέα (μόνιμοι κάτοικοι) και μη Κεντρικής Κυβέρνησης σε Τράπεζες (Deposit Money Banks).

(10) Δάνεια του ιδιωτικού τομέα από Τράπεζες (Deposit Money Banks).

(11) Καταθέσεις κατοίκων, πλην NXI και Κεντρικής Κυβέρνησης.

(12) Δάνεια κατοίκων, πλην NXI και Κεντρικής Κυβέρνησης.

(13) Καταθέσεις σε M2 (εκτίμηση αντίστοιχου νομισματικού μεγέθους της ζώνης του ευρώ για το Ηνωμένο Βασίλειο).

(14) Δάνεια του ιδιωτικού τομέα από NXI.

(15) Καταθέσεις (πλην ενδοτραπεζικών) σε Εμπορικές Τράπεζες στις ΗΠΑ.

(16) Δάνεια και εκμισθώσεις ως τραπεζική χρηματοδότηση (πλην ενδοτραπεζικής) των Εμπορικών Τραπεζών στις ΗΠΑ.

(17) Καταθέσεις σε M2.

(18) Δάνεια του ιδιωτικού τομέα από άλλα NXI.

(19) Τριμηνιαία στοιχεία. Πηγή: Office for International Statistics - ONS, Ηνωμένο Βασίλειο.

Ετήσια στοιχεία. Πηγή: Eurostat.

Table 30. SELECTED ECONOMIC INDICATORS OF THE MAIN IMPORTERS OF GREEK PRODUCTS

Annual changes (%), unless otherwise indicated

Χώρες ⁽¹⁾	Χρέος Γενικής Κυβέρνησης (3)(4) General Government gross debt		Ισοζύγιο τρεχουσών συναλλαγών (3) Current account balance	Εισαγωγές αγαθών Imports of goods		Εξαγωγές αγαθών Exports of goods	
	Πρόσφατο τρίμηνο Latest quarter	Έτος Year	Έτος Year	Πρόσφατο τρίμηνο Latest quarter	Έτος Year	Πρόσφατο τρίμηνο Latest quarter	Έτος Year
	Γερμανία	61.3 2020Q1	59.8 2019	7.1 2019	-17.8 2020Q2	1.4 2019	-23.8 2020Q2
Ιταλία	137.6 2020Q1	134.8 2019	3.0 2019	-28.4 2020Q2	-0.7 2019	-27.8 2020Q2	2.3 2019
Κύπρος	97.7 2020Q1	95.5 2019	-6.7 2019	-26.2 2020Q2	-10.7 2019	5.2 2020Q2	-27.4 2019
Τουρκία		29.1 2018	1.1 2019	14.0 2020Q1	-6.2 2019	-2.0 2020Q1	9.2 2019
Βουλγαρία	20.3 2020Q1	20.4 2019	4.0 2019	-22.0 2020Q2	3.5 2019	-14.8 2020Q2	4.4 2019
Ηνωμένο Βασίλειο	84.7 2020Q1	85.4 2019	-4.0 2019	⁽¹⁹⁾ -29.0 2020Q2	⁽¹⁹⁾ 8.6 2019	⁽¹⁹⁾ -14.9 2020Q2	⁽¹⁹⁾ 1.9 2019
ΗΠΑ		105.8 2018	-2.2 2019	-6.2 2020Q1	-1.6 2019	-3.6 2020Q1	-1.4 2019
Γαλλία	101.2 2020Q1	98.1 2019	-0.7 2019	-26.6 2020Q2	2.0 2019	-34.6 2020Q2	3.5 2019
Ρουμανία	37.4 2020Q1	35.2 2019	-4.6 2019	-26.4 2020Q2	4.1 2019	-33.8 2020Q2	1.9 2019

Table 30. SELECTED ECONOMIC INDICATORS OF THE MAIN IMPORTERS OF GREEK PRODUCTS (continued)

Annual changes (%), unless otherwise indicated

Χώρες ⁽¹⁾	Ποσοστό (%) ανεργίας (7) Unemployment rate (%)		Καταθέσεις Deposit liabilities		Δάνεια στον ιδιωτικό τομέα Loans to private sector	
	Πρόσφατο τρίμηνο Latest quarter	Έτος Year	Πρόσφατο τρίμηνο Latest quarter	Έτος Year	Πρόσφατο τρίμηνο Latest quarter	Έτος Year
	Γερμανία	3.1 2019Q4	3.1 2019	4.7 2020Q2	3.7 2019	5.4 2020Q2
Ιταλία	7.7 2020Q2	10.0 2019	5.5 2020Q2	3.7 2019	0.1 2020Q2	-0.9 2019
Κύπρος	6.8 2020Q2	7.1 2019	-0.1 2020Q2	2.8 2019	-0.8 2020Q2	-5.9 2019
Τουρκία	12.9 2020Q2	13.7 2019	⁽⁹⁾ 36.6 2020Q2	⁽⁹⁾ 25.3 2019	⁽¹⁰⁾ 28.5 2020Q2	⁽¹⁰⁾ 10.1 2019
Βουλγαρία	5.9 2020Q2	4.2 2019	⁽¹¹⁾ 9.0 2020Q2	⁽¹¹⁾ 9.9 2019	⁽¹²⁾ 4.9 2020Q2	⁽¹²⁾ 7.5 2019
Ηνωμένο Βασίλειο	3.7 2020Q2	3.8 2019	⁽¹³⁾ 11.8 2020Q2	⁽¹³⁾ 1.1 2019	⁽¹⁴⁾ 7.5 2020Q2	⁽¹⁴⁾ 2.2 2019
ΗΠΑ	⁽⁸⁾ 12.9 2020Q2	⁽⁸⁾ 3.7 2019	⁽¹⁵⁾ 21.4 2020Q2	⁽¹⁵⁾ 6.4 2019	⁽¹⁶⁾ 8.7 2020Q2	⁽¹⁶⁾ 4.5 2019
Γαλλία	6.8 2020Q2	8.5 2019	11.8 2020Q2	6.5 2019	7.6 2020Q2	4.7 2019
Ρουμανία	5.4 2020Q2	3.9 2019	⁽¹⁷⁾ 13.1 2020Q2	⁽¹⁷⁾ 11.2 2019	⁽¹⁸⁾ 4.1 2020Q2	⁽¹⁸⁾ 6.6 2019

Source: ELSTAT, Eurostat, ECB, OECD, IMF, national official websites.

(1) The countries are ranked in descending order, according to the exports of Greece for the year 2010.

(2) Seasonally adjusted data.

(3) % of GDP.

(4) Non-seasonally adjusted data.

(5) Data adjusted on the basis of a typical month.

(6) Excluding the water supply sector.

(7) It refers to population aged 15 - 74 years.

(8) It refers to population aged 16 years and over.

(9) Deposits of resident private sector and non-Central Government in Deposit Money Banks.

(10) Loans of Deposit Money Banks to private sector.

(11) Deposits of residents, excluding MFIs and Central Government.

(12) Loans to residents, excluding MFIs and Central Government.

(13) Deposits in M2 (EMU aggregate).

(14) Loans of MFIs to private sector.

(15) Deposits (excluding interbank) in Commercial Banks in the USA.

(16) Loans and leases in bank credit (excluding interbank) by Commercial Banks in the USA.

(17) Deposits in M2.

(18) Loans by other MFIs to private sector.

(19) Quarterly data. Source: Office for International Statistics - ONS, United Kingdom.

Yearly data. Source: Eurostat.



www.statistics.gr