

# ΕΛΛΑΣ

*με αριθμούς*

*Απρίλιος - Ιούνιος 2016*





Η Ελληνική Στατιστική Αρχή (ΕΛΣΤΑΤ) με το τριμηνιαίο δημοσίευμα της **Ελλάς με αριθμούς**, στην ελληνική και αγγλική γλώσσα, παρουσιάζει στατιστικά στοιχεία που σκιαγραφούν την τρέχουσα δημογραφική, κοινωνική και οικονομική εικόνα της Ελλάδας με τρόπο σαφή και εμπειριστατωμένο.

Το δημοσίευμα **Ελλάς με αριθμούς** απευθύνεται στο κοινό που ενδιαφέρεται να σχηματίσει ολοκληρωμένη εικόνα της Χώρας από τα πιο πρόσφατα στατιστικά στοιχεία. Οι στατιστικές χρονοσειρές που περιέχονται σε αυτό καταρτίζονται, κυρίως, από την ΕΛΣΤΑΤ. Επίσης, δημοσιεύονται για λόγους σύγκρισης, ανά θεματική ενότητα, επιλεγμένοι πίνακες με στατιστικά στοιχεία των χωρών της Ευρωπαϊκής Ένωσης (ΕΕ).

Προκειμένου τα στοιχεία να παραμένουν επικαιροποιημένα, το δημοσίευμα θα αναρτάται στη διαδικτυακή πύλη σε τριμηνιαία βάση, την *πρώτη Τετάρτη* των μηνών Ιανουαρίου, Απριλίου, Ιουλίου και Οκτωβρίου.

Για περισσότερες πληροφορίες σχετικά με το δημοσίευμα **Ελλάς με αριθμούς**, μπορείτε να απευθύνεστε στη Διεύθυνση Στατιστικής Πληροφόρησης και Εκδόσεων της ΕΛΣΤΑΤ (τηλ. 213 1352301, 213 1352021, email: data.dissem@statistics.gr). Υποδείξεις και προτάσεις για το περιεχόμενο του δημοσιεύματος είναι ευπρόσδεκτες.



Αθανάσιος Κων. Θανόπουλος  
Πρόεδρος της ΕΛΣΤΑΤ

## ΝΕΑ ΚΑΙ ΑΝΑΘΕΩΡΗΜΕΝΑ ΣΤΟΙΧΕΙΑ

Κεφάλαιο 1: Έδαφος και κλίμα  
Νέα: Πίνακες 2, 6

Κεφάλαιο 3: Οικονομικά στοιχεία  
Νέα και αναθεωρημένα: Πίνακες 1, 7, 7α, 8, 15, 16  
Νέα: Πίνακες 2α, 3α, 4α, 9, 10, 11  
Αναθεωρημένα: Πίνακας 2

Κεφάλαιο 4: Γεωργία, κτηνοτροφία, αλιεία  
Αναθεωρημένα: Πίνακες 6, 7, 11

Κεφάλαιο 6: Οικοδόμηση  
Νέα και αναθεωρημένα: Πίνακας 3  
Νέα: Πίνακας 2  
Αναθεωρημένα: Πίνακας 4

Κεφάλαιο 7: Εμπόριο  
Νέα και αναθεωρημένα: Πίνακες 1, 2, 3, 9  
Αναθεωρημένα: Πίνακες 4, 5, 6, 7, 8

Κεφάλαιο 8: Μεταφορές  
Νέα: Πίνακες 1, 3  
Αναθεωρημένα: Πίνακας 4

Κεφάλαιο 9: Αγορά εργασίας  
Νέα: Πίνακες 1α, 5α, 6α, 7α  
Νέα και αναθεωρημένα: Πίνακας 10

Κεφάλαιο 11: Φτώχεια-Ανισότητα  
Νέα: Πίνακες 1, 2, 3, 4, 5

Κεφάλαιο 13: Υγεία  
Νέα και αναθεωρημένα: Πίνακας 2  
Νέα: Πίνακες 1, 3

Κεφάλαιο 15: Πολιτισμός-Τουρισμός  
Νέα και αναθεωρημένα: Πίνακας 5  
Νέα: Πίνακες 1, 4

## ΠΙΝΑΚΑΣ ΠΕΡΙΕΧΟΜΕΝΩΝ

|   |    |
|---|----|
| Πρόλογος  | 3  |
| <b>Έδαφος και κλίμα</b>   |    |
| 1. Επιφάνεια ελληνικών εδαφών   | 11 |
| 2. Τα μεγαλύτερα σε πληθυσμό νησιά της Ελλάδος. Απογραφή Πληθυσμού - Κατοικιών, 2011  | 11 |
| 3. Κυριότερα βουνά της Ελλάδος  | 11 |
| 4. Κυριότερες λίμνες της Ελλάδος  | 12 |
| 5. Κυριότεροι ποταμοί της Ελλάδος   | 12 |
| 6. Μέση θερμοκρασία και επιλεγμένοι σταθμοί παρατηρήσεων, 2015  | 12 |
| <b>Πληθυσμός</b>  |    |
| 1. Μόνιμος Πληθυσμός κατά φύλο και ομάδες ηλικιών. Απογραφή Πληθυσμού - Κατοικιών, 2011   | 15 |
| 2. Μόνιμος Πληθυσμός κατά ομάδες ηλικιών και οικογενειακή κατάσταση. Απογραφή Πληθυσμού - Κατοικιών, 2011   | 16 |
| 3. Μόνιμος Πληθυσμός κατά φύλο και περιφέρεια. Απογραφή Πληθυσμού - Κατοικιών, 2011   | 18 |
| 4. Μόνιμος Πληθυσμός κατά φύλο στους 10 μεγαλύτερους Δήμους της Ελλάδος. Απογραφή Πληθυσμού - Κατοικιών, 2011   | 19 |
| 5. Μόνιμος Πληθυσμός κατά ομάδες υπηκοοτήτων. Απογραφή Πληθυσμού - Κατοικιών, 2011  | 20 |
| 6. Νοικοκυριά κατά αριθμό μελών. Απογραφή Πληθυσμού - Κατοικιών, 2011   | 21 |
| 7. Πυρηνικές οικογένειες κατά τύπο. Απογραφή Πληθυσμού - Κατοικιών, 2011  | 22 |
| 8. Δημογραφικοί δείκτες, 2010 - 2014  | 23 |
| 9. Γάμοι κατά τύπο. Σύμφωνα συμβίωσης, 2010 - 2014  | 23 |
| 10. Γεννήσεις - Θάνατοι, 2010 - 2014  | 24 |
| 11. Διαζύγια, 2009 - 2013   | 24 |
| 12. ΕΕ: Προσδοκώμενη ζωή κατά τη γέννηση, 2012 - 2014   | 25 |
| <b>Οικονομικά στοιχεία</b>  |    |
| 1. Επιλεγμένοι οικονομικοί δείκτες, 2009 - 2015   | 28 |
| 2. Ακαθάριστο εγχώριο προϊόν σε τρέχουσες τιμές, 2011 - 2015  | 30 |
| 2α. Ακαθάριστο εγχώριο προϊόν σε τρέχουσες τιμές, τριμηνιαία στοιχεία, 2015 και 2016 (Q1)   | 31 |
| 3. Ακαθάριστο εγχώριο προϊόν σε σταθερές τιμές 2010, 2011 - 2015  | 32 |
| 3α. Ακαθάριστο εγχώριο προϊόν σε τιμές έτους αναφοράς 2010, τριμηνιαία στοιχεία, 2015 και 2016 (Q1)   | 33 |
| 4. Ακαθάριστο εγχώριο προϊόν (ετήσιες μεταβολές όγκου), 2011 - 2015   | 34 |
| 4α. Ακαθάριστο εγχώριο προϊόν (αλυσωτοί δείκτες όγκου), τριμηνιαία στοιχεία, 2015 και 2016 (Q1)   | 35 |
| 5. Αποταμίευση - Επενδύσεις, 2010 - 2014  | 36 |
| 6. Εθνικοί Λογαριασμοί - Μισθοί, παραγωγικότητα και κόστος εργασίας, 2011 - 2015  | 37 |
| 7. Κύρια μεγέθη της Γενικής Κυβέρνησης, 2009 - 2015   | 38 |
| 7α. Κύρια μεγέθη της Γενικής Κυβέρνησης, τριμηνιαία στοιχεία, 2014 και 2015 (Q4)  | 42 |
| 8. Χρέος Γενικής Κυβέρνησης, 2008 - 2015  | 44 |
| 9. Συγκεντρωτική λογιστική κατάσταση των Νομισματικών Χρηματοπιστωτικών Ιδρυμάτων (NXI), Απρίλιος 2011 - 2016   | 46 |
| 10. Ισοζύγιο τρεχουσών συναλλαγών, 2008 - 2015  | 48 |
| 11. Εθνικός δείκτης τιμών καταναλωτή (ΔΤΚ), εναρμονισμένος δείκτης τιμών καταναλωτή (Εν.ΔΤΚ), εναρμονισμένος δείκτης τιμών καταναλωτή με σταθερούς φόρους (Εν.ΔΤΚ-ΣΦ) και πυρήνας πληθωρισμού (ΠΠ), 2014 - 2016 (Μάιος) | 52 |
| 12. Μέσοι ετήσιοι υποδείκτες ομάδων ειδών δείκτη τιμών καταναλωτή, 2012 - 2015  | 54 |
| 13. ΕΕ: Εναρμονισμένοι δείκτες τιμών καταναλωτή (Εν. ΔΤΚ). Μέση ετήσια μεταβολή, 2011 - 2015  | 55 |

|  |     |  |     |
|--|-----|--|-----|
| 14. ΕΕ: Κατά κεφαλήν ακαθάριστο εγχώριο προϊόν σε μονάδες αγοραστικής δύναμης, 2010 - 2014                         | 56  | 5. ΕΕ: Οδικές εμπορευματικές μεταφορές, 2011 - 2014  | 100 |
| 15. ΕΕ: Έλλειμμα/πλεόνασμα Γενικής Κυβέρνησης ως ποσοστό (%) του Ακαθάριστου Εγχώριου Προϊόντος, 2011 - 2015       | 57  | <b>Αγορά εργασίας</b>  |     |
| 16. ΕΕ: Ακαθάριστο χρέος της Γενικής Κυβέρνησης ως ποσοστό (%) του Ακαθάριστου Εγχώριου Προϊόντος, 2011 - 2015     | 58  | 1. Πληθυσμός ηλικίας 15 ετών και άνω, κατά κατάσταση απασχόλησης, 2011 - 2015  | 103 |
| <b>Γεωργία, κτηνοτροφία, αλιεία</b>  |     | 1α. Πληθυσμός ηλικίας 15 ετών και άνω, κατά κατάσταση απασχόλησης, τριμηνιαία στοιχεία, 2015 και 2016 (Q1)   | 103 |
| 1. Εκμεταλλεύσεις και χρησιμοποιούμενη γεωργική έκταση, 2013   | 61  | 2. Πληθυσμός ηλικίας 15 ετών και άνω, κατά κατάσταση απασχόλησης και φύλο, 2011 - 2015   | 104 |
| 2. Κατανομή της χρησιμοποιούμενης γεωργικής έκτασης, κατά βασικές κατηγορίες χρήσης και περιφέρεια, 2013           | 62  | 3. Απασχολούμενοι ηλικίας 15 ετών και άνω, κατά τομείς οικονομικής δραστηριότητας και φύλο, 2011 - 2015  | 105 |
| 3. Εκμεταλλεύσεις με αρδευόμενες και αρδευθείσες εκτάσεις, κατά περιφέρεια, 2013                                   | 64  | 4. Απασχολούμενοι ηλικίας 15 ετών και άνω, κατά θέση στο επάγγελμα, 2011 - 2015  | 106 |
| 4. Κτηνοτροφικές εκμεταλλεύσεις και αριθμός ζώων κατά περιφέρεια, 2013   | 66  | 5. Πληθυσμός ηλικίας 15 ετών και άνω, κατά ομάδες ηλικιών και κατάσταση απασχόλησης, 2015  | 107 |
| 5. Απασχολούμενοι στις γεωργικές εκμεταλλεύσεις, κατά κατηγορία, και ημέρες απασχόλησης των εποχικών εργατών, 2013 | 66  | 5α. Πληθυσμός ηλικίας 15 ετών και άνω, κατά ομάδες ηλικιών και κατάσταση απασχόλησης, τριμηνιαία στοιχεία, 2016 (Q1)   | 107 |
| 6. Εκτάσεις και γεωργική παραγωγή, 1991, 2001 και 2010 - 2013  | 68  | 6. Εξέλιξη του ποσοστού των ανέργων για το σύνολο του πληθυσμού, για άρρενες - θήλεις και για άτομα ηλικίας 15 - 29 ετών, 2005 - 2015                          | 108 |
| 7. Ζωικό κεφάλαιο και κτηνοτροφική παραγωγή, 1991, 2001 και 2010 - 2013  | 68  | 6α. Εξέλιξη του ποσοστού των ανέργων για το σύνολο του πληθυσμού, για άρρενες - θήλεις και για άτομα ηλικίας 15-29 ετών, τριμηνιαία στοιχεία, 2014 - 2016 (Q1) | 108 |
| 8. Θαλάσσια αλιεία 2010 - 2014   | 69  | 7. Άνεργοι κατά διάρκεια ανεργίας, 2011 - 2015   | 109 |
| 9. Ποσότητα αλιευμάτων κατά κυριότερα είδη, 2010 - 2014  | 69  | 7α. Άνεργοι κατά διάρκεια ανεργίας, τριμηνιαία στοιχεία, 2015 και 2016 (Q1)  | 109 |
| 10. Υδατοκαλλιέργειες, 2010 - 2014   | 69  | 8. Άνεργοι κατά ομάδες ηλικιών, φύλο και επίπεδο εκπαίδευσης, 2011 - 2015  | 110 |
| 11. ΕΕ: Κτηνοτροφική παραγωγή – παραγωγή κρέατος, 2013 - 2015  | 70  | 9. Εργατικό δυναμικό και ποσοστό ανεργίας κατά περιφέρεια, 2011 - 2015   | 112 |
| <b>Μεταποίηση</b>  |     | 10. ΕΕ: Ποσοστό ανεργίας, 2011 - 2015  | 114 |
| 1. Στοιχεία διάρθρωσης των επιχειρήσεων στον τομέα της μεταποίησης, 2011 - 2013                                    | 75  | <b>Κατανάλωση νοικοκυριών και ανέσεις κατοικίας</b>  |     |
| 2. Δείκτης βιομηχανικής παραγωγής, 2013 - 2015   | 76  | 1. Μέση μηνιαία δαπάνη (αγορές) των νοικοκυριών για αγαθά και υπηρεσίες, 2010 - 2014   | 116 |
| 3. Ορυχεία: Αριθμός επιχειρήσεων, αμειβόμενη απασχόληση και ακαθάριστη αξία παραγωγής, 2013                        | 77  | 2. Μέση μηνιαία καταναλωθείσα ποσότητα βασικών αγαθών, 2010 - 2014   | 117 |
| 4. ΕΕ: Παραγωγή πρωτογενούς ενέργειας, 2011 - 2014   | 78  | 3. Μέση μηνιαία δαπάνη (αγορές) των νοικοκυριών για αγαθά και υπηρεσίες, κατά κατάσταση φτώχειας του πληθυσμού, 2014   | 118 |
| <b>Οικοδόμηση</b>  |     | 4. Ποσοστιαία (%) κατανομή των νοικοκυριών ανάλογα με τις ανέσεις που διαθέτουν στην κατοικία τους, 2010 - 2014  | 119 |
| 1. Δημόσια και ιδιωτική οικοδομική δραστηριότητα, 2013 - 2015(Q1)  | 80  | 5. Ποσοστιαία (%) κατανομή των νοικοκυριών, κατά αριθμό δωματίων και εμβαδόν της κατοικίας τους, 2010 - 2014   | 120 |
| 2. Δείκτες τικών κατηγοριών έργων (παραγωγού) και κόστους κατασκευής νέων κτιρίων κατοικιών, 2012 - 2015 (Q4)      | 80  | 6. Ποσοστιαία (%) κατανομή των νοικοκυριών, κατά κύριο μέσο θέρμανσης, 2010 - 2014   | 121 |
| 3. Εξέλιξη του Δείκτη Παραγωγής στις Κατασκευές, 2011 - 2016 (Q1)  | 82  | <b>Φτώχεια – Ανισότητα</b>   |     |
| 4. ΕΕ: Ετήσιες μεταβολές (%) του Δείκτη Παραγωγής στις Κατασκευές, 2012 - 2015                                     | 84  | 1. Κίνδυνος φτώχειας μετά τις κοινωνικές μεταβιβάσεις, κατά φύλο και ομάδες ηλικιών, 2010 - 2015   | 124 |
| <b>Εμπόριο</b>   |     | 2. Κίνδυνος φτώχειας μετά τις κοινωνικές μεταβιβάσεις, κατά κατάσταση απασχόλησης, 2011 - 2015   | 125 |
| 1. Εξέλιξη του Δείκτη Κύκλου Εργασιών στο Λιανικό Εμπόριο, 2014 - 2016 (Απρίλιος)                                  | 86  | 3. Κίνδυνος φτώχειας, κατά επίπεδο εκπαίδευσης, 2011 - 2015  | 125 |
| 2. Εξέλιξη του Δείκτη Όγκου στο Λιανικό Εμπόριο, 2014 - 2016 (Απρίλιος)  | 86  | 4. Άτομα με υλικές στερήσεις, 2010 - 2015  | 126 |
| 3. Εξέλιξη του Δείκτη Απασχολουμένων στο Λιανικό Εμπόριο, 2014 - 2016 (Q1)   | 86  | 5. Νοικοκυριά που αντιμετωπίζουν δυσμενείς συνθήκες στην κατοικία τους, 2011 - 2015  | 126 |
| 4. Εισαγωγές - Αφίξεις, Εξαγωγές - Αποστολές, κατά προέλευση/προορισμό, με πετρελαιοειδή, 2010 - 2015              | 88  | 6. ΕΕ: Πληθυσμός σε κίνδυνο φτώχειας ή κοινωνικό αποκλεισμό, 2010 - 2014   | 127 |
| 5. Εισαγωγές - Αφίξεις, Εξαγωγές - Αποστολές, κατά χώρα προέλευσης/προορισμού, με πετρελαιοειδή, 2005, 2010, 2015  | 90  | <b>Εκπαίδευση</b>  |     |
| 6. Εισαγωγές - Αφίξεις, κατά κύριες κατηγορίες προϊόντων της ΤΤΔΕ, 2011 - 2015                                     | 92  | 1. Πρωτοβάθμια εκπαίδευση (νηπιαγωγεία): Μαθητές, σχολικές μονάδες και διδακτικό προσωπικό, λήξη σχολικού έτους 2010/11 - 2013/14                              | 131 |
| 7. Εξαγωγές - Αποστολές, κατά κύριες κατηγορίες προϊόντων της ΤΤΔΕ, 2011 - 2015                                    | 93  | 2. Πρωτοβάθμια εκπαίδευση (δημοτικά): Μαθητές, σχολικές μονάδες και διδακτικό προσωπικό, λήξη σχολικού έτους 2010/11 - 2013/14                                 | 132 |
| 8. Εμπορικό Ισοζύγιο, 2011 - 2015  | 94  | 3. Δευτεροβάθμια εκπαίδευση (γυμνάσια): Μαθητές, σχολικές μονάδες και διδακτικό προσωπικό, λήξη σχολικού έτους 2010/11 - 2013/14                               | 133 |
| 9. ΕΕ: Ενδοκοινοτικό εμπόριο: Αφίξεις και Αποστολές, 2013 - 2015   | 96  |  |     |
| <b>Μεταφορές</b>   |     |  |     |
| 1. Χερσαίες μεταφορές, 2012 - 2015   | 99  |  |     |
| 2. Θαλάσσιες μεταφορές, 2011 - 2014  | 99  |  |     |
| 3. Αεροπορική κίνηση εσωτερικού και εξωτερικού, 2010 - 2015  | 99  |  |     |
| 4. Δείκτες κύκλου εργασιών στον τομέα των μεταφορών, 2012 - 2015   | 100 |  |     |

|  |     |
|--|-----|
| 4. Δευτεροβάθμια εκπαίδευση (γενικά λύκεια): Μαθητές, σχολικές ομάδες και διδακτικό προσωπικό, λήξη σχολικού έτους 2010/11 - 2013/14   | 134 |
| 5. Ανώτατη εκπαίδευση (τεχνολογικός τομέας): Διδακτικό προσωπικό, φοιτητές και πτυχιούχοι, λήξη ακαδημαϊκού έτους 2009/10 - 2013/14    | 135 |
| 6. Ανώτατη εκπαίδευση (πανεπιστημιακός τομέας): Διδακτικό προσωπικό, φοιτητές και πτυχιούχοι, λήξη ακαδημαϊκού έτους 2009/10 - 2013/14 | 136 |
| 7. ΕΕ: Προσδοκώμενη διάρκεια σπουδών, 2008 - 2012  | 137 |
| 8. ΕΕ: Συνολικές δαπάνες της Γενικής Κυβέρνησης για την εκπαίδευση ως ποσοστό (%) του Ακαθάριστου Εγχώριου Προϊόντος, 2010 - 2014      | 138 |

#### Υγεία

|   |     |
|---|-----|
| 1. Ποσοστιαία (%) κατανομή του πληθυσμού κατά την κατάσταση της υγείας του, 2011 - 2015   | 141 |
| 2. Θεραπευτήρια, κλίνες, κέντρα υγείας και φαρμακεία ανά 100.000 κατοίκους, 2010 - 2014   | 141 |
| 3. Ιατροί ανά 1.000 κατοίκους, κατά κατηγορία ειδικοτήτων, 2010 - 2014  | 142 |
| 4. Ποσοστιαία (%) κατανομή των δαπανών κοινωνικής προστασίας του Ευρωπαϊκού Συστήματος Ολοκληρωμένων Στατιστικών Κοινωνικής Προστασίας (ESSPROS), 2008 - 2012 | 142 |
| 5. Συνολική χρηματοδότηση δαπανών υγείας, 2010 - 2014   | 143 |
| 6. Συνολική χρηματοδότηση δαπανών υγείας και ποσοστιαία συμμετοχή των φορέων, 2010 - 2014   | 144 |

#### Δικαιοσύνη

|   |     |
|---|-----|
| 1. Ποσοστιαία (%) κατανομή καταδικασθέντων, κατά ηλικία και φύλο, 2006 - 2010                                       | 147 |
| 2. Ποσοστιαία (%) κατανομή καταδικασθέντων, κατά οικογενειακή κατάσταση και επίπεδο εκπαίδευσης, 2006 - 2010        | 148 |
| 3. Ποσοστιαία (%) κατανομή καταδικασθέντων για πλημμέλημα ή κακούργημα, κατά είδος επιβληθείσας ποινής, 2006 - 2010 | 148 |
| 4. ΕΕ: Ποινικά αδικήματα, 2008 - 2012   | 149 |

#### Πολιτισμός – Τουρισμός

|   |     |
|---|-----|
| 1. Μουσεία και αρχαιολογικοί χώροι, 2011 - 2015   | 153 |
| 2. Αίθουσες έργων τέχνης, 2010 - 2014   | 153 |
| 3. Κρατικά - δημοτικά θέατρα και ορχήστρες, 2011 - 2014   | 153 |
| 4. Αφίξεις μη κατοίκων στην Ελλάδα, κατά μέσο ταξιδιού, 2013 - 2015   | 153 |
| 5. Αφίξεις μη κατοίκων από το εξωτερικό, κατά χώρα προέλευσης, 2014 και 2015  | 154 |
| 6. Διανυκτερεύσεις Ελλήνων και αλλοδαπών στα καταλύματα ξενοδοχειακού τύπου και κάμπινγκ, 2014                                      | 155 |
| 7. Διανυκτερεύσεις στο σύνολο των ξενοδοχειακών καταλυμάτων (πλην κάμπινγκ) και δυναμικότητα ξενοδοχειακών καταλυμάτων, 2010 - 2014 | 156 |
| 8. Αριθμός ημεδαπών που πραγματοποιούν προσωπικά ταξίδια με 4 ή περισσότερες διανυκτερεύσεις, 2010 - 2014                           | 156 |
| 9. ΕΕ: Αριθμός ημεδαπών που πραγματοποιούν προσωπικά ταξίδια με 4 ή περισσότερες διανυκτερεύσεις, 2010 - 2014                       | 157 |

#### Τεχνολογίες επικοινωνιών και πληροφόρησης

|   |     |
|---|-----|
| 1. Ποσοστό (%) του πληθυσμού που χρησιμοποιεί ηλεκτρονικό υπολογιστή και έχει πρόσβαση στο διαδίκτυο, 2011 - 2015 | 161 |
| 2. Ποσοστό (%) νοικοκυριών με πρόσβαση στο διαδίκτυο από την κατοικία, 2011 - 2015                                | 162 |
| 3. Ποσοστό (%) του πληθυσμού που χρησιμοποιεί το διαδίκτυο, κατά λόγο χρήσης, 2011 - 2015                         | 163 |
| 4. Ποσοστό (%) του πληθυσμού που έχει πραγματοποιήσει ηλεκτρονικές αγορές, 2011 - 2015                            | 164 |
| 5. ΕΕ: Ποσοστό (%) νοικοκυριών με πρόσβαση στο διαδίκτυο από την κατοικία, 2011 - 2015                            | 165 |

## Έδαφος και κλίμα

**1. Επιφάνεια ελληνικών εδαφών**

| Περιφέρεια                    | Επιφάνεια (km <sup>2</sup> ) |
|-------------------------------|------------------------------|
| <b>Σύνολο Ελλάδος</b>         | <b>132.049</b>               |
| Ανατολική Μακεδονία και Θράκη | 14.179                       |
| Κεντρική Μακεδονία            | 19.166                       |
| Δυτική Μακεδονία              | 9.471                        |
| Ήπειρος                       | 9.164                        |
| Θεσσαλία                      | 14.051                       |
| Στερεά Ελλάδα                 | 15.561                       |
| Ιόνια Νησιά                   | 2.306                        |
| Δυτική Ελλάδα                 | 11.327                       |
| Πελοπόννησος                  | 15.511                       |
| Αττική                        | 3.814                        |
| Βόρειο Αιγαίο                 | 3.854                        |
| Νότιο Αιγαίο                  | 5.305                        |
| Κρήτη                         | 8.340                        |

**2. Τα μεγαλύτερα σε πληθυσμό νησιά της Ελλάδος**  
Απογραφή Πληθυσμού - Κατοικιών, 2011

| Νησιά      | Μόνιμος Πληθυσμός | Νησιά    | Μόνιμος Πληθυσμός |
|------------|-------------------|----------|-------------------|
| Κρήτη      | 622.913           | Κάλυμνος | 16.179            |
| Εύβοια     | 191.206           | Θήρα     | 15.231            |
| Ρόδος      | 115.490           | Θάσος    | 13.770            |
| Κέρκυρα    | 102.071           | Πάρος    | 13.715            |
| Λέσβος     | 86.436            | Αίγινα   | 13.056            |
| Χίος       | 51.390            | Μύκονος  | 10.134            |
| Ζάκυνθος   | 40.759            | Άνδρος   | 9.221             |
| Σαλαμίνα   | 39.283            | Τήνος    | 8.636             |
| Κεφαλληνία | 35.801            | Ικαρία   | 8.423             |
| Κω         | 33.388            | Λέρος    | 7.917             |
| Σάμος      | 32.977            | Κάρπαθος | 6.226             |
| Λευκάδα    | 22.076            | Σκιάθος  | 6.088             |
| Σύρος      | 21.507            | Μήλος    | 4.977             |
| Νάξος      | 17.970            | Σκόπελος | 4.960             |
| Λήμνος     | 16.992            | Σπέτσες  | 4.027             |

**3. Κυριότερα βουνά της Ελλάδος**

| Βουνά            | Υψόμετρο (m) | Βουνά                  | Υψόμετρο (m) |
|------------------|--------------|------------------------|--------------|
| Όλυμπος          | 2.904        | Βαρνούς                | 2.330        |
| Σμόλικας         | 2.631        | Τυμφρηστός             | 2.313        |
| Γράμμος          | 2.521        | Λάκμος                 | 2.294        |
| Βόρας            | 2.519        | Πίνδος                 | 2.248        |
| Γκιώνα           | 2.508        | Φαλακρόν (Προφ. Ηλίας) | 2.229        |
| Τύμφη (Γκαμήλα)  | 2.500        | Ερύμανθος              | 2.223        |
| Παρνασσός        | 2.456        | Όρβηλος                | 2.213        |
| Ίδη (Ψηλορείτης) | 2.454        | Πιέρια                 | 2.188        |
| Λευκά Όρη        | 2.453        | Οίτη                   | 2.151        |
| Αθαμάνων Όρη     | 2.429        | Δίκητη                 | 2.148        |
| Βαρδούσια        | 2.413        | Άγραφα (Φτέρη)         | 2.127        |
| Ταΰγετος         | 2.405        | Άσκιον                 | 2.107        |
| Κυλλήνη          | 2.375        | Βέρμιον                | 2.058        |
| Αροάνια          | 2.339        | Άθως                   | 2.027        |

## 4. Κυριότερες λίμνες της Ελλάδος

| Λίμνες                       | Επιφάνεια (km <sup>2</sup> ) | Λίμνες                  | Επιφάνεια (km <sup>2</sup> ) |
|------------------------------|------------------------------|-------------------------|------------------------------|
| Τριγωνίς                     | 96,228                       | Ιωαννίνων               | 19,436                       |
| Βόλβη                        | 70,443                       | Υλίκη                   | 19,441                       |
| Βεγορίτις                    | 54,473                       | Δοϊράνης <sup>(1)</sup> | 17,511                       |
| Βιστονίς                     | 44,860                       | Αμβρακία                | 12,010                       |
| Κορώνεια                     | 46,539                       | Λυσιμαχία               | 13,085                       |
| Πρέσπα Μικρή <sup>(1)</sup>  | 42,541                       | Πετρών                  | 12,033                       |
| Πρέσπα Μεγάλη <sup>(1)</sup> | 39,040                       | Παραλίμνη               | 11,856                       |
| Κερκίνη                      | 34,016                       | Χειμαδίτις              | 7,804                        |
| Καστοριάς                    | 28,873                       | Οζερός                  | 9,368                        |

Πηγή: Γεωγραφική Υπηρεσία Στρατού.

(1) Εμβαδόν της λίμνης σε ελληνικό έδαφος.

## 5. Κυριότεροι ποταμοί της Ελλάδος

| Ποταμοί                | Μήκος (km) | Ποταμοί                | Μήκος (km) |
|------------------------|------------|------------------------|------------|
| Αλιάκμων               | 297        | Ασωπός                 | 80         |
| Αχελώος                | 220        | Λούρος                 | 80         |
| Πηνειός (Θεσσαλίας)    | 205        | Σπερχειός              | 80         |
| Έβρος <sup>(1)</sup>   | 204        | Μέγδοβας               | 78         |
| Νέστος <sup>(1)</sup>  | 130        | Αξιός <sup>(1)</sup>   | 76         |
| Στρυμών <sup>(1)</sup> | 118        | Αώος <sup>(1)</sup>    | 70         |
| Θύαμις                 | 115        | Γαλλικός               | 70         |
| Αλφειός                | 110        | Λάδων                  | 70         |
| Αραχθός                | 110        | Μόρνος                 | 70         |
| Ενipeύς                | 84         | Πηνειός (Πελοποννήσου) | 70         |
| Ευρώτας                | 82         |                        |            |

Πηγή: Γεωγραφική Υπηρεσία Στρατού.

(1) Μήκος ποταμού σε ελληνικό έδαφος.

## 6. Μέση θερμοκρασία σε επιλεγμένους σταθμούς παρατηρήσεων, 2015

| Μήνας       | Ελευσίνα | Θεσσαλονίκη | Κέρκυρα | Σαντορίνη | Ρόδος | Ηράκλειο |
|-------------|----------|-------------|---------|-----------|-------|----------|
| Ιανουάριος  | 9,3      | 6,9         | 10,7    | 12,3      | 12,6  | 12,3     |
| Φεβρουάριος | 9,3      | 7,2         | 10,4    | 12,2      | 12,7  | 12,2     |
| Μάρτιος     | 12,2     | 9,4         | 12,5    | 13,9      | 14,7  | 13,7     |
| Απρίλιος    | 16,0     | 14,7        | 15,7    | 16,4      | 16,9  | 16,4     |
| Μάιος       | 22,3     | 21,5        | 21,4    | 21,0      | 21,3  | 20,8     |
| Ιούνιος     | 25,2     | 24,2        | 24,9    | 24,0      | 24,1  | 23,4     |
| Ιούλιος     | 30,0     | 29,0        | 30,0    | 26,6      | 27,1  | 26,3     |
| Αύγουστος   | 29,7     | 28,0        | 28,8    | 27,5      | 28,3  | 27,2     |
| Σεπτέμβριος | 26,1     | 24,0        | 24,7    | 25,4      | 26,5  | 25,4     |
| Οκτώβριος   | 19,6     | 17,0        | 20,1    | 21,2      | 22,6  | 21,6     |
| Νοέμβριος   | 16,2     | 13,6        | 15,7    | 17,8      | 19,2  | 17,6     |
| Δεκέμβριος  | 10,6     | 7,8         | 10,8    | 13,7      | 14,7  | 14,0     |

Πηγή: Εθνική Μετεωρολογική Υπηρεσία.

Πληθυσμός



**1. Μόνιμος Πληθυσμός κατά φύλο και ομάδες ηλικιών**  
Απογραφή Πληθυσμού - Κατοικιών, 2011

| Ομάδες ηλικιών | 2011              |                  |                  |
|----------------|-------------------|------------------|------------------|
|                | Σύνολο            | Άρρενες          | Θήλειες          |
| <b>Σύνολο</b>  | <b>10.816.286</b> | <b>5.303.223</b> | <b>5.513.063</b> |
| 0 - 9          | 1.049.839         | 537.220          | 512.619          |
| 10 - 19        | 1.072.705         | 552.173          | 520.532          |
| 20 - 29        | 1.350.868         | 696.744          | 654.124          |
| 30 - 39        | 1.635.304         | 827.542          | 807.762          |
| 40 - 49        | 1.581.095         | 781.112          | 799.983          |
| 50 - 59        | 1.391.854         | 677.018          | 714.836          |
| 60 - 69        | 1.134.045         | 543.421          | 590.624          |
| 70 - 79        | 1.017.242         | 456.247          | 560.995          |
| 80 +           | 583.334           | 231.746          | 351.588          |

**Ομάδες ηλικιών: πληθυσμός και ποσοστό επί τοις εκατό κατά φύλο**

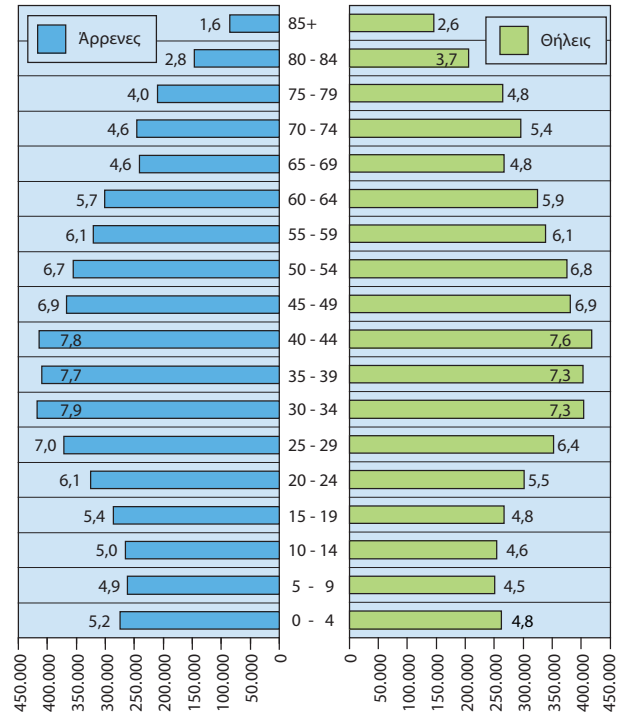

## 2. Μόνιμος Πληθυσμός κατά ομάδες Απογραφή Πληθυσμού -

| Ομάδες ηλικιών | Σύνολο            | Άγαμοι           | Έγγαμοι          | Χήροι          |
|----------------|-------------------|------------------|------------------|----------------|
| <b>Σύνολο</b>  | <b>10.816.286</b> | <b>4.227.476</b> | <b>5.364.763</b> | <b>820.449</b> |
| 0 - 14         | 1.049.839         | 1.049.839        | —                | —              |
| 15 - 19        | 1.072.705         | 1.065.587        | 6.682            | 25             |
| 20 - 29        | 1.350.868         | 1.088.641        | 249.239          | 938            |
| 30 - 39        | 1.635.304         | 564.167          | 1.001.092        | 6.185          |
| 40 - 49        | 1.581.095         | 229.198          | 1.201.808        | 23.823         |
| 50 - 59        | 1.391.854         | 107.188          | 1.107.123        | 67.826         |
| 60 - 69        | 1.134.045         | 57.888           | 879.876          | 138.445        |
| 70 - 79        | 1.017.242         | 41.580           | 671.947          | 277.382        |
| 80+            | 583.334           | 23.388           | 246.996          | 305.825        |

## ηλικιών και οικογενειακή κατάσταση Κατοικιών, 2011

| Διαζευγμένοι   | Με σύμφωνο συμβίωσης | Σε διάσταση   | Χήροι από σύμφωνο συμβίωσης | Διαζευγμένοι από σύμφωνο συμβίωσης |
|----------------|----------------------|---------------|-----------------------------|------------------------------------|
| <b>331.686</b> | <b>1.765</b>         | <b>69.737</b> | <b>78</b>                   | <b>332</b>                         |
| —              | —                    | —             | —                           | —                                  |
| 271            | 43                   | 89            | 5                           | 3                                  |
| 7.494          | 392                  | 4.107         | 16                          | 41                                 |
| 49.611         | 513                  | 13.641        | 16                          | 79                                 |
| 103.719        | 441                  | 21.962        | 20                          | 124                                |
| 92.070         | 241                  | 17.326        | 18                          | 62                                 |
| 49.033         | 99                   | 8.679         | 2                           | 23                                 |
| 23.023         | 28                   | 3.281         | 1                           | —                                  |
| 6.465          | 8                    | 652           | —                           | —                                  |

## Ποσοστιαία (%) κατανομή του Μόνιμου Πληθυσμού κατά φύλο και οικογενειακή κατάσταση

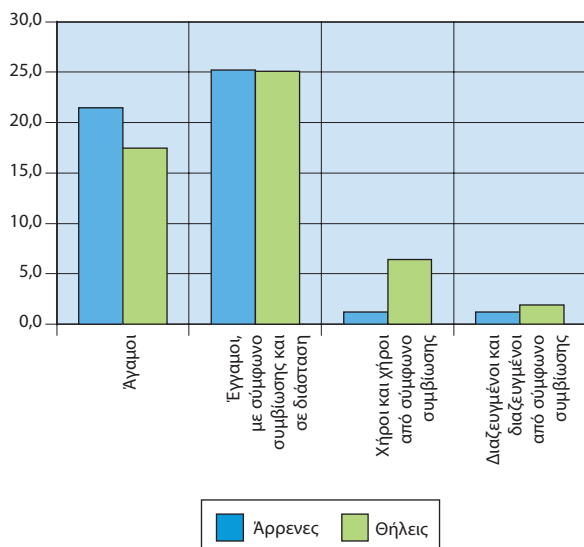

### 3. Μόνιμος Πληθυσμός κατά φύλο και περιφέρεια

Απογραφή Πληθυσμού - Κατοικιών 2011

| Περιφέρεια                    | Σύνολο            | Άρρενες          | Θήλεις           | Ποσοστό (%) επί του συνόλου της περιφέρειας |             |
|-------------------------------|-------------------|------------------|------------------|---|-------------|
|                               |                   |                  |                  | Άρρενες                                     | Θήλεις      |
| <b>Σύνολο Ελλάδος</b>         | <b>10.816.286</b> | <b>5.303.223</b> | <b>5.513.063</b> | <b>49,0</b>                                 | <b>51,0</b> |
| Ανατολική Μακεδονία και Θράκη | 608.182           | 299.643          | 308.539          | 49,3  | 50,7        |
| Κεντρική Μακεδονία            | 1.882.108         | 912.693          | 969.415          | 48,5  | 51,5        |
| Δυτική Μακεδονία              | 283.689           | 141.779          | 141.910          | 50,0  | 50,0        |
| Θεσσαλία                      | 732.762           | 362.194          | 370.568          | 49,4  | 50,6        |
| Ήπειρος                       | 336.856           | 165.775          | 171.081          | 49,2  | 50,8        |
| Ιόνια Νησιά                   | 207.855           | 102.400          | 105.455          | 49,3  | 50,7        |
| Δυτική Ελλάδα                 | 679.796           | 339.310          | 340.486          | 49,9  | 50,1        |
| Στερεά Ελλάδα                 | 547.390           | 277.475          | 269.915          | 50,7  | 49,3        |
| Πελοπόννησος                  | 577.903           | 291.777          | 286.126          | 50,5  | 49,5        |
| Αττική                        | 3.828.434         | 1.845.663        | 1.982.771        | 48,2  | 51,8        |
| Βόρειο Αιγαίο                 | 199.231           | 99.984           | 99.247           | 50,2  | 49,8        |
| Νότιο Αιγαίο                  | 309.015           | 155.865          | 153.150          | 50,4  | 49,6        |
| Κρήτη                         | 623.065           | 308.665          | 314.400          | 49,5  | 50,5        |

#### Κατανομή (%) του Μόνιμου Πληθυσμού κατά περιφέρεια

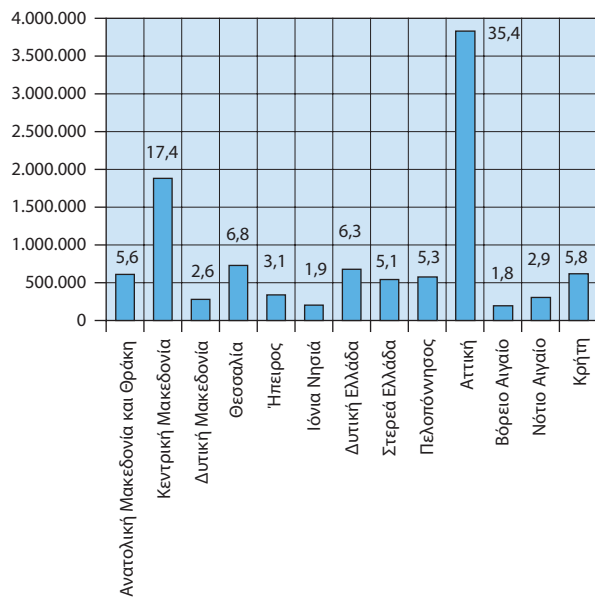

### 4. Μόνιμος Πληθυσμός κατά φύλο στους 10 μεγαλύτερους Δήμους της Ελλάδος

Απογραφή Πληθυσμού - Κατοικιών 2011

| Δήμος        | Σύνολο  | Άρρενες | Θήλεις  | Ποσοστό (%) |        |
|--------------|---------|---------|---------|-------------|--------|
|              |         |         |         | Άρρενες     | Θήλεις |
| Αθηναίων     | 664.046 | 315.210 | 348.836 | 47,5        | 52,5   |
| Θεσσαλονίκης | 325.182 | 148.470 | 176.712 | 45,7        | 54,3   |
| Πατρών       | 213.984 | 104.307 | 109.677 | 48,7        | 51,3   |
| Ηρακλείου    | 173.993 | 85.133  | 88.860  | 48,9        | 51,1   |
| Πειραιώς     | 163.688 | 78.200  | 85.488  | 47,8        | 52,2   |
| Λαρισίων     | 162.591 | 79.762  | 82.829  | 49,1        | 50,9   |
| Βόλου        | 144.449 | 70.185  | 74.264  | 48,6        | 51,4   |
| Περιστερίου  | 139.981 | 68.563  | 71.418  | 49,0        | 51,0   |
| Ρόδου        | 115.490 | 57.879  | 57.611  | 50,1        | 49,9   |
| Ιωαννινών    | 112.486 | 53.975  | 58.511  | 48,0        | 52,0   |

#### Μόνιμος Πληθυσμός κατά φύλο στους 10 μεγαλύτερους Δήμους της Ελλάδος

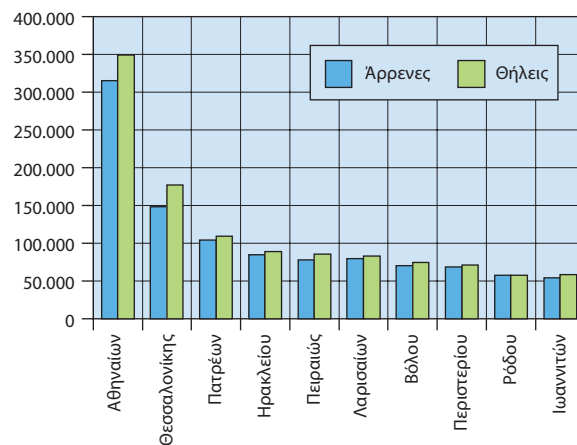

### 5. Μόνιμος Πληθυσμός κατά ομάδες υπηκοοτήτων

Απογραφή Πληθυσμού - Κατοικιών, 2011

| Ομάδες υπηκοοτήτων                                       | 2011              |
|--|-------------------|
| <b>Σύνολο</b>  | <b>10.816.286</b> |
| Ελληνική <sup>(1)</sup>                                  | 9.904.286         |
| Λοιπών χωρών ΕΕ  | 199.121           |
| Χωρών λοιπής Ευρώπης                                     | 530.244           |
| Χωρών Αφρικής  | 25.850            |
| Χωρών Καραϊβικής, Νότιας ή Κεντρικής Αμερικής            | 2.564             |
| Χωρών Βόρειας Αμερικής                                   | 7.248             |
| Χωρών Ασίας  | 138.274           |
| Χωρών Ωκεανίας   | 1.994             |
| Χωρίς υπηκοότητα, αδιευκρίνιστη υπηκοότητα ή δε δηλώθηκε | 6.705             |

(1) Περιλαμβάνονται και τα άτομα με ελληνική και άλλη υπηκοότητα.

#### Μόνιμος Πληθυσμός κατά ομάδες υπηκοοτήτων

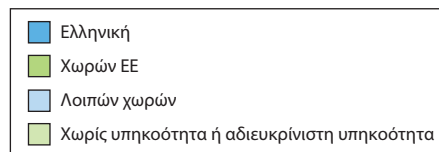
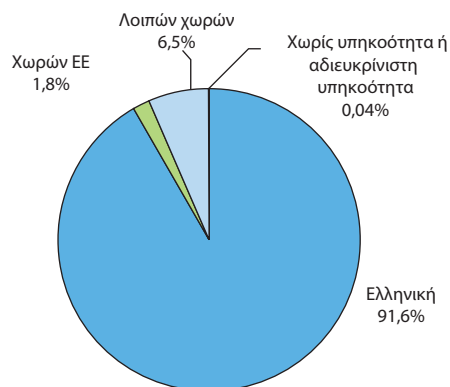

### 6. Νοικοκυριά κατά αριθμό μελών

Απογραφή Πληθυσμού - Κατοικιών, 2011

| Αριθμός μελών   | Νοικοκυριά       |
|-----------------|------------------|
|                 | 2011             |
| <b>Σύνολο</b>   | <b>4.134.540</b> |
| 1 μέλος         | 1.061.547        |
| 2 μέλη          | 1.218.466        |
| 3 »             | 817.921          |
| 4 »             | 726.554          |
| 5 »             | 209.569          |
| 6 »             | 68.602           |
| 7 »             | 20.273           |
| 8 »             | 7.511            |
| 9 μέλη          | 1.881            |
| 10 μέλη και άνω | 2.216            |

#### Νοικοκυριά κατά αριθμό μελών

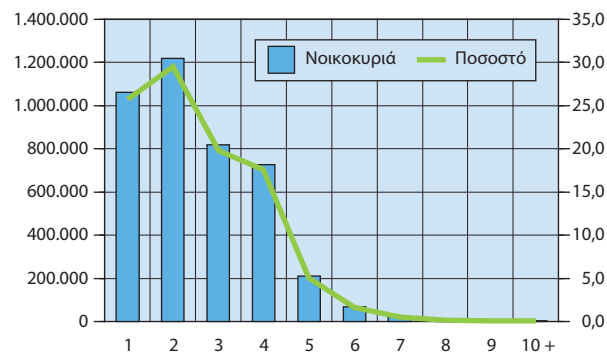

### 7. Πυρηνικές οικογένειες κατά τύπο Απογραφή Πληθυσμού - Κατοικιών, 2011

| Τύπος                               | 2011             |
|-------------------------------------|------------------|
| <b>Σύνολο</b>                       | <b>3.021.425</b> |
| Παντρεμένα ζευγάρια χωρίς παιδιά    | 913.279          |
| Παντρεμένα ζευγάρια με παιδί/παιδιά | 1.570.422        |
| Συμβιούντες χωρίς παιδιά            | 61.630           |
| Συμβιούντες με παιδί/παιδιά         | 12.319           |
| Πατέρας με παιδί/παιδιά             | 74.438           |
| Μητέρα με παιδί/παιδιά              | 389.337          |

#### Πυρηνικές οικογένειες κατά τύπο

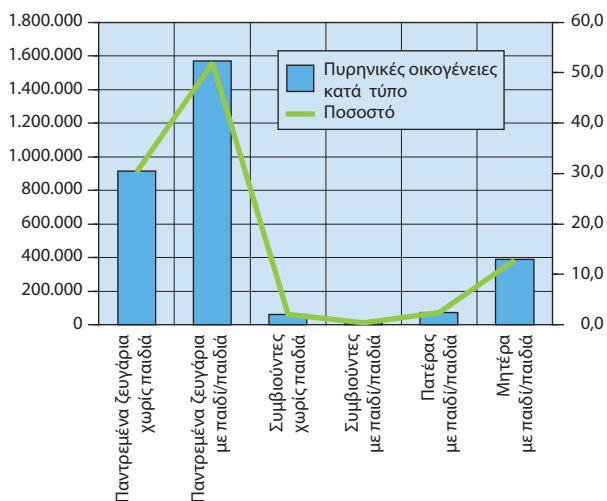

### 8. Δημογραφικοί δείκτες<sup>(1)</sup>, 2010 - 2014

|   | 2010  | 2011  | 2012  | 2013  | 2014  |
|---|-------|-------|-------|-------|-------|
| Δείκτης εξάρτησης                       | 51,0  | 51,8  | 52,8  | 53,7  | 54,5  |
| Δείκτης γήρανσης                        | 130,7 | 132,9 | 135,4 | 138,3 | 141,8 |
| Μέση ηλικία της μητέρας κατά τη γέννηση | 30,4  | 30,5  | 30,7  | 30,9  | 31,0  |
| Δείκτης ολικής γονιμότητας              | 1,5   | 1,5   | 1,4   | 1,3   | 1,3   |
| Ακαθάριστος δείκτης θνησιμότητας        | 10,3  | 10,0  | 10,6  | 10,2  | 10,4  |
| Δείκτης βρεφικής θνησιμότητας           | 3,8   | 3,4   | 2,9   | 3,7   | 3,7   |

(1) Δείκτης εξάρτησης: η αναλογία του μη οικονομικά ενεργού πληθυσμού (ηλικίας 0 - 14 και 65 ετών και άνω) προς τον οικονομικά ενεργό πληθυσμό (15 - 64 ετών).

Δείκτης γήρανσης: η αναλογία του γεροντικού πληθυσμού (ηλικίας 65 ετών και άνω) προς τον ηλικιακά νεότερο (0 - 14 ετών).

Δείκτης ολικής γονιμότητας: ο μέσος αριθμός ζωντανών παιδιών που θα γεννηθεί μια γυναίκα κατά τη διάρκεια της ζωής της (εάν κατά τη διάρκεια των ηλικιών αναπαραγωγής επικρατούσαν οι συνθήκες γονιμότητας κατά ηλικία του έτους αναφοράς). Ο ολικός δείκτης γονιμότητας χρησιμοποιείται προκειμένου να προσδιοριστεί το επίπεδο αντικατάστασης των γενεών, που στις αναπτυγμένες χώρες θεωρείται ότι είναι το 2,1.

Ακαθάριστος δείκτης θνησιμότητας: οι θάνατοι, κατά τη διάρκεια του έτους αναφοράς, ανά πληθυσμό 1.000 κατοίκων.

Βρεφική θνησιμότητα: Η αναλογία των θανάτων των βρεφών ηλικίας κάτω του 1 έτους, κατά τη διάρκεια του έτους αναφοράς, προς τον αριθμό των γεννησών ζώντων, στο ίδιο έτος. Η αναλογία εκφράζεται ανά 1.000 γεννήσεις ζώντων.

### 9. Γάμοι κατά είδος<sup>(1)</sup>. Σύμφωνα συμβίωσης, 2010 - 2014

|                   | 2010          | 2011          | 2012          | 2013          | 2014          |
|-------------------|---------------|---------------|---------------|---------------|---------------|
| <b>Σύνολο</b>     | <b>56.338</b> | <b>55.099</b> | <b>49.710</b> | <b>51.256</b> | <b>53.105</b> |
| Θρησκευτικοί      | 30.327        | 28.472        | 23.980        | 25.624        | 26.190        |
| Πολιτικοί         | 26.011        | 26.627        | 25.730        | 25.632        | 26.915        |
| Σύμφωνα συμβίωσης | 180           | 185           | 314           | 581           | 1.573         |

(1) Ο θρησκευτικός γάμος που τελείται μετά τον πολιτικό δεν καταγράφεται.

#### Γάμοι κατά είδος

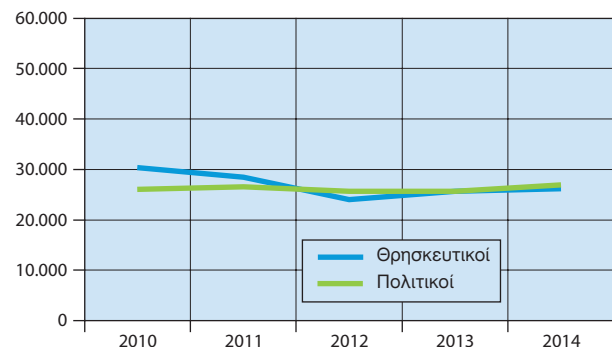

## 10. Γεννήσεις – Θάνατοι, 2010 - 2014

|           | 2010    | 2011    | 2012    | 2013    | 2014    |
|-----------|---------|---------|---------|---------|---------|
| Γεννήσεις | 114.766 | 106.428 | 100.371 | 94.134  | 92.148  |
| Θάνατοι   | 109.084 | 111.099 | 116.668 | 111.794 | 113.740 |
| Διαφορά   | 5.682   | -4.669  | -16.297 | -17.660 | -21.592 |

## Γεννήσεις - Θάνατοι

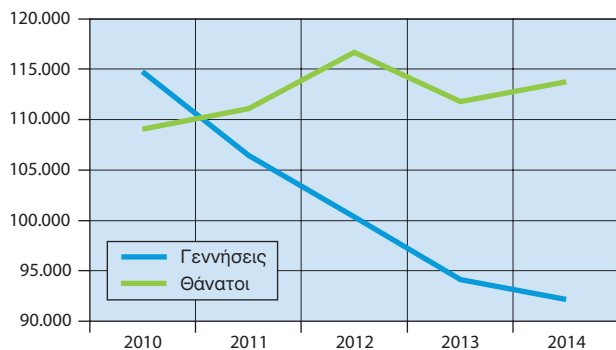

## 11. Διαζύγια, 2009 - 2013

|                   | 2009          | 2010          | 2011          | 2012          | 2013          |
|-------------------|---------------|---------------|---------------|---------------|---------------|
| <b>Σύνολο</b>     | <b>13.607</b> | <b>13.275</b> | <b>12.705</b> | <b>14.880</b> | <b>16.717</b> |
| Λόγοι διαζυγίου   |               |               |               |               |               |
| Ισχυρός κλονισμός | 4.813         | 4.647         | 4.055         | 3.458         | 3.883         |
| Διάσταση          | 2.954         | 3.291         | 2.864         | 2.557         | 2.984         |
| Συναινετικό       | 8.777         | 8.589         | 8.602         | 11.395        | 12.823        |
| Δε δηλώθηκε αιτία | 17            | 39            | 48            | 27            | 11            |

## Διάρκεια λυθέντος γάμου

| μέχρι και 1 έτος | 2 - 4 έτη | 5 - 9 έτη | 10 +   | Δε δηλώθηκε |
|------------------|-----------|-----------|--------|-------------|
| 83               | 1.964     | 3.061     | 8.334  | 165         |
| 60               | 1.947     | 3.114     | 7.884  | 270         |
| 47               | 1.830     | 3.077     | 7.601  | 150         |
| 214              | 2.316     | 3.609     | 8.586  | 155         |
| 353              | 2.246     | 3.824     | 10.091 | 203         |

## 12. ΕΕ: Προσδοκώμενη ζωή κατά τη γέννηση, 2012 - 2014

| Χώρες                   | Άρρενες |                       |                       | Θήλειες |                       |                       |
|-------------------------|---------|-----------------------|-----------------------|---------|-----------------------|-----------------------|
|                         | 2012    | 2013                  | 2014                  | 2012    | 2013                  | 2014                  |
| ΕΕ 28                   | 77,4    | * <sup>(1)</sup> 77,8 | * <sup>(1)</sup> 78,1 | 83,1    | * <sup>(1)</sup> 83,3 | * <sup>(1)</sup> 83,6 |
| Ευρωζώνη                |         |                       |                       |         |                       |                       |
| Αυστρία (AT)            | 78,4    | 78,6                  | 79,2                  | 83,6    | 83,8                  | 84,0                  |
| Βέλγιο (BE)             | 77,8    | 78,1                  | 78,8                  | 83,1    | 83,2                  | 83,9                  |
| Γαλλία (FR)             | 78,7    | 79,0                  | 79,5                  | 85,4    | 85,6                  | 86,0                  |
| Γερμανία (DE)           | 78,6    | 78,6                  | 78,7                  | 83,3    | 83,2                  | 83,6                  |
| Ελλάς (EL)              | 78,0    | 78,7                  | 78,9                  | 83,4    | 84,0                  | 84,1                  |
| Εσθονία (EE)            | 71,4    | 72,8                  | 72,4                  | 81,5    | 81,7                  | 81,9                  |
| Ιρλανδία (IE)           | 78,7    | 79,0                  | *79,3                 | 83,2    | 83,1                  | *83,5                 |
| Ισπανία (ES)            | 79,5    | 80,2                  | 80,4                  | 85,5    | 86,1                  | 86,2                  |
| Ιταλία (IT)             | 79,8    | 80,3                  | 80,7                  | 84,8    | 85,2                  | 85,6                  |
| Κύπρος (CY)             | 78,9    | 80,1                  | 80,9                  | 83,4    | 85,0                  | 84,7                  |
| Λετονία (LV)            | 68,9    | 69,3                  | 69,1                  | 78,9    | 78,9                  | 79,4                  |
| Λιθουανία (LT)          | 68,4    | 68,5                  | 69,2                  | 79,6    | 79,6                  | 80,1                  |
| Λουξεμβούργο (LU)       | 79,1    | 79,8                  | 79,4                  | 83,8    | 83,9                  | 85,2                  |
| Μάλτα (MT)              | 78,6    | 79,6                  | 79,8                  | 83,0    | 84,0                  | 84,2                  |
| Ολλανδία (NE)           | 79,3    | 79,5                  | 80,0                  | 83,0    | 83,2                  | 83,5                  |
| Πορτογαλία (PT)         | 77,3    | 77,6                  | <sup>(1)</sup> 78,0   | 83,6    | 84,0                  | <sup>(1)</sup> 84,4   |
| Σλοβακία (SK)           | 72,5    | 72,9                  | 73,3                  | 79,9    | 80,1                  | 80,5                  |
| Σλοβενία (SL)           | 77,1    | 77,2                  | 78,2                  | 83,3    | 83,6                  | 84,1                  |
| Φινλανδία (FI)          | 77,7    | 78,0                  | 78,4                  | 83,7    | 84,1                  | 84,1                  |
| Εκτός Ευρωζώνης         |         |                       |                       |         |                       |                       |
| Βουλγαρία (BG)          | 70,9    | 71,3                  | 71,1                  | 77,9    | 78,6                  | 78,0                  |
| Δανία (DK)              | 78,1    | 78,3                  | 78,7                  | 82,1    | 82,4                  | 82,8                  |
| Ηνωμένο Βασίλειο (UK)   | 79,1    | <sup>(1)</sup> 79,2   | <sup>(1)</sup> 79,5   | 82,8    | <sup>(1)</sup> 82,9   | <sup>(1)</sup> 83,2   |
| Κροατία (HR)            | 73,9    | 74,5                  | 74,7                  | 80,6    | 81,0                  | 81,0                  |
| Ουγγαρία (HU)           | 71,6    | 72,2                  | 72,3                  | 78,7    | 79,1                  | 79,4                  |
| Πολωνία (PL)            | 72,6    | 73,0                  | 73,7                  | 81,1    | 81,2                  | 81,7                  |
| Ρουμανία (RO)           | 70,9    | 71,6                  | <sup>(1)</sup> 71,4   | 78,1    | 78,7                  | <sup>(1)</sup> 78,7   |
| Σουηδία (SE)            | 79,9    | 80,2                  | 80,4                  | 83,6    | 83,8                  | 84,2                  |
| Τσεχική Δημοκρατία (CZ) | 75,1    | 75,2                  | 75,8                  | 81,2    | 81,3                  | 82,0                  |

Πηγή: Eurostat.

\* = Προσωρινά στοιχεία.

(1) Εκτιμήσεις.

## Οικονομικά στοιχεία







| <b>2. Ακαθάριστο εγχώριο προϊόν σε τρέχουσες τιμές, 2011 - 2015</b> |                |                |                |                |                |
|---|----------------|----------------|----------------|----------------|----------------|
| Εκατομμύρια ευρώ  |                |                |                |                |                |
|   | 2011*          | 2012*          | 2013*          | 2014*          | 2015*          |
| <b>Προσέγγιση παραγωγής</b>   |                |                |                |                |                |
| Παραγωγή αγαθών και υπηρεσιών (σε βασικές τιμές)                    | 323.261        | 306.893        | 288.680        | 282.457        | 275.951        |
| Ενδιάμεση ανάλωση (σε αγοραίες τιμές)                               | 141.352        | 137.914        | 128.697        | 125.631        | 120.753        |
| Ακαθάριστη προστιθέμενη αξία (σε βασικές τιμές)                     | 181.909        | 168.979        | 159.983        | 156.826        | 155.198        |
| Γεωργία, θήρα και δασοκομία, αλιεία                                 | 6.109          | 6.191          | 5.964          | 6.019          | 6.261          |
| Βιομηχανία, συμπεριλαμβανομένης ενέργειας και κατασκευών            | 28.326         | 27.392         | 26.188         | 24.717         | 23.582         |
| Υπηρεσίες   | 147.474        | 135.397        | 127.831        | 126.089        | 125.355        |
| Φόροι επί των προϊόντων   | 25.788         | 23.315         | 22.258         | 22.235         | 22.253         |
| Επιδότησεις επί των προϊόντων                                       | 668            | 1.090          | 1.853          | 1.501          | 1.428          |
| <b>Προσέγγιση δαπάνης</b>   |                |                |                |                |                |
| Τελική καταναλωτική δαπάνη  | 189.782        | 175.232        | 164.738        | 160.393        | 159.016        |
| Νοικοκυριών και ΜΚΙΕΝ <sup>(1)</sup>                                | 144.678        | 133.668        | 127.884        | 125.020        | 123.767        |
| Νοικοκυριών   | 139.855        | 128.866        | 122.941        | 120.140        | 118.936        |
| ΜΚΙΕΝ <sup>(1)</sup>  | 4.823          | 4.801          | 4.944          | 4.880          | 4.831          |
| Γενικής Κυβέρνησης  | 45.104         | 41.564         | 36.854         | 35.372         | 35.249         |
| Ακαθάριστος σχηματισμός κεφαλαίου                                   | 31.271         | 24.480         | 20.708         | 21.707         | 17.307         |
| Ακαθάριστος σχηματισμός παγίου κεφαλαίου                            | 31.607         | 24.140         | 21.686         | 20.615         | 20.519         |
| Μεταβολή αποθεμάτων   | -336           | 340            | -978           | 1.092          | -3.213         |
| Εγχώρια ζήτηση  | 221.053        | 199.712        | 185.446        | 182.100        | 176.323        |
| Εξαγωγές αγαθών και υπηρεσιών                                       | 52.866         | 54.845         | 55.179         | 58.038         | 53.009         |
| Εισαγωγές αγαθών και υπηρεσιών                                      | 66.889         | 63.353         | 60.236         | 62.579         | 53.309         |
| Εξωτερικό ισοζύγιο αγαθών και υπηρεσιών                             | -14.024        | -8.508         | -5.057         | -4.540         | -300           |
| <b>Προσέγγιση εισοδήματος</b>                                       |                |                |                |                |                |
| Αμοιβές εξαρτημένης εργασίας  | 73.259         | 66.080         | 59.320         | 58.160         | 59.021         |
| Ακαθάριστο λειτουργικό πλεόνασμα / μεικτό εισόδημα                  | 110.117        | 103.539        | 100.369        | 96.149         | 94.366         |
| Φόροι επί της παραγωγής και των εισαγωγών                           | 28.151         | 26.024         | 25.588         | 27.779         | 26.926         |
| Επιδότησεις   | 4.499          | 4.439          | 4.888          | 4.529          | 4.290          |
| <b>Ακαθάριστο εγχώριο προϊόν σε αγοραίες τιμές</b>                  | <b>207.029</b> | <b>191.204</b> | <b>180.389</b> | <b>177.559</b> | <b>176.023</b> |

\* = Προσωρινά στοιχεία.

(1) Μη Κερδοσκοπικά Ιδρύματα που Εξυπηρετούν Νοικοκυριά.

| <b>2α. Ακαθάριστο εγχώριο προϊόν, σε τρέχουσες τιμές, τριμηνιαία στοιχεία, 2015 και 2016 (Q1)</b> |               |               |               |               |               |
|---|---------------|---------------|---------------|---------------|---------------|
| Εκατομμύρια ευρώ  |               |               |               |               |               |
|   | 2015          |               |               |               | 2016          |
|   | Q1*           | Q2*           | Q3*           | Q4*           | Q1*           |
| <b>Προσέγγιση παραγωγής</b>   |               |               |               |               |               |
| Ακαθάριστη προστιθέμενη αξία (σε βασικές τιμές)   | 35.796        | 39.682        | 41.393        | 38.327        | 34.911        |
| Γεωργία, θήρα και δασοκομία, αλιεία   | 1.607         | 1.614         | 1.547         | 1.492         | 1.427         |
| Βιομηχανία, συμπεριλαμβανομένης ενέργειας και κατασκευών  | 5.360         | 5.970         | 6.082         | 6.170         | 5.178         |
| Υπηρεσίες   | 28.829        | 32.097        | 33.764        | 30.664        | 28.305        |
| Φόροι επί των προϊόντων   | 4.928         | 5.331         | 5.778         | 6.215         | 5.190         |
| Επιδότησεις επί των προϊόντων   | 286           | 410           | 418           | 315           | 313           |
| <b>Προσέγγιση δαπάνης</b>   |               |               |               |               |               |
| Τελική καταναλωτική δαπάνη  | 37.985        | 40.958        | 39.237        | 40.837        | 37.131        |
| Νοικοκυριών και ΜΚΙΕΝ <sup>(1)</sup>  | 29.651        | 32.213        | 30.820        | 31.083        | 28.864        |
| Νοικοκυριών   | 28.492        | 30.956        | 29.617        | 29.870        | 27.736        |
| ΜΚΙΕΝ <sup>(1)</sup>  | 1.159         | 1.258         | 1.202         | 1.212         | 1.128         |
| Γενικής Κυβέρνησης  | 8.334         | 8.744         | 8.417         | 9.754         | 8.267         |
| Ακαθάριστος σχηματισμός κεφαλαίου   | 5.950         | 3.510         | 1.796         | 6.049         | 5.940         |
| Ακαθάριστος σχηματισμός παγίου κεφαλαίου  | 5.059         | 5.061         | 4.205         | 6.193         | 4.926         |
| Μεταβολή αποθεμάτων   | 891           | -1.551        | -2.409        | -144          | 1.013         |
| Εγχώρια ζήτηση  | 43.935        | 44.468        | 41.033        | 46.886        | 43.071        |
| Εξαγωγές αγαθών και υπηρεσιών   | 10.922        | 14.616        | 16.988        | 10.483        | 8.635         |
| Εισαγωγές αγαθών και υπηρεσιών  | 14.419        | 14.481        | 11.267        | 13.142        | 11.919        |
| Εξωτερικό ισοζύγιο αγαθών και υπηρεσιών   | -3.497        | 136           | 5.720         | -2.659        | -3.284        |
| <b>Προσέγγιση εισοδήματος</b>   |               |               |               |               |               |
| Αμοιβές εξαρτημένης εργασίας  | 13.489        | 14.730        | 14.380        | 16.422        | 14.060        |
| Ακαθάριστο λειτουργικό πλεόνασμα / μεικτό εισόδημα  | 22.381        | 24.966        | 26.923        | 20.096        | 20.858        |
| Φόροι επί της παραγωγής και των εισαγωγών   | 5.530         | 6.059         | 6.600         | 8.737         | 5.892         |
| Επιδότησεις   | 962           | 1.150         | 1.150         | 1.028         | 1.023         |
| <b>Ακαθάριστο εγχώριο προϊόν σε αγοραίες τιμές</b>  | <b>40.438</b> | <b>44.604</b> | <b>46.753</b> | <b>44.228</b> | <b>39.787</b> |

\* = Προσωρινά στοιχεία.

(1) Μη Κερδοσκοπικά Ιδρύματα που Εξυπηρετούν Νοικοκυριά.

**3. Ακαθάριστο εγχώριο προϊόν σε σταθερές τιμές 2010, 2011 - 2015**

Εκατομμύρια ευρώ

|  | 2011*          | 2012*          | 2013*          | 2014*          | 2015*          |
|--|----------------|----------------|----------------|----------------|----------------|
| <b>Προσέγγιση παραγωγής</b>                              |                |                |                |                |                |
| Παραγωγή αγαθών και υπηρεσιών (σε βασικές τιμές)         | 316.361        | 299.054        | 288.704        | 290.229        | 291.170        |
| Ενδιάμεση ανάλωση (σε αγοραίες τιμές)                    | 134.689        | 129.005        | 123.180        | 124.099        | 124.534        |
| Ακαθάριστη προστιθέμενη αξία (σε βασικές τιμές)          | 181.672        | 169.968        | 165.548        | 166.133        | 166.636        |
| Γεωργία, θήρα και δασοκομία, αλιεία                      | 6.378          | 7.063          | 6.852          | 7.598          | 7.417          |
| Βιομηχανία, συμπεριλαμβανομένης ενέργειας και κατασκευών | 27.873         | 26.132         | 24.234         | 22.004         | 21.592         |
| Υπηρεσίες  | 147.421        | 136.818        | 134.575        | 137.024        | 138.200        |
| Φόροι επί των προϊόντων                                  | 24.387         | 21.496         | 20.508         | 20.694         | 19.873         |
| Επιδότησεις επί των προϊόντων                            | 669            | 1.008          | 1.608          | 1.250          | 1.254          |
| <b>Προσέγγιση δαπάνης</b>                                |                |                |                |                |                |
| Τελική καταναλωτική δαπάνη                               | 188.183        | 173.990        | 168.198        | 167.863        | 168.237        |
| Νοικοκυριών και ΜΚΙΕΝ <sup>(1)</sup>                     | 141.518        | 130.165        | 127.106        | 127.724        | 128.098        |
| Νοικοκυριών  | 136.783        | 125.422        | 122.176        | 122.781        | 123.141        |
| ΜΚΙΕΝ <sup>(1)</sup>                                     | 4.735          | 4.744          | 4.936          | 4.948          | 4.963          |
| Γενικής Κυβέρνησης <sup>(2)</sup>                        | 46.665         | 43.865         | 41.023         | 39.966         | 39.956         |
| Ακαθάριστος σχηματισμός κεφαλαίου                        | 30.124         | 22.892         | 20.419         | 22.440         | 19.491         |
| Ακαθάριστος σχηματισμός παγίου κεφαλαίου                 | 31.561         | 24.158         | 21.897         | 21.286         | 21.435         |
| Εγχώρια ζήτηση   | 218.308        | 196.758        | 188.405        | 190.154        | 187.547        |
| Εξαγωγές αγαθών και υπηρεσιών                            | 49.972         | 50.558         | 51.655         | 55.511         | 53.404         |
| Εισαγωγές αγαθών και υπηρεσιών                           | 62.890         | 57.167         | 56.109         | 60.450         | 56.309         |
| Εξωτερικό ισοζύγιο αγαθών και υπηρεσιών                  | -12.919        | -6.740         | -4.868         | -5.389         | -2.915         |
| <b>Ακαθάριστο εγχώριο προϊόν σε αγοραίες τιμές</b>       | <b>205.389</b> | <b>190.395</b> | <b>184.305</b> | <b>185.511</b> | <b>185.081</b> |

\* = Προσωρινά στοιχεία.

(1) Μη Κερδοσκοπικά Ιδρύματα που Εξυπηρετούν Νοικοκυριά.

**3α. Ακαθάριστο εγχώριο προϊόν σε τιμές έτους αναφοράς 2010, τριμηνιαία στοιχεία, 2015 και 2016 (Q1)**

Εκατομμύρια ευρώ

|  | 2015          |               |               |               | 2016          |
|--|---------------|---------------|---------------|---------------|---------------|
|  | Q1*           | Q2*           | Q3*           | Q4*           | Q1*           |
| <b>Προσέγγιση παραγωγής</b>                              |               |               |               |               |               |
| Ακαθάριστη προστιθέμενη αξία (σε βασικές τιμές)          | 38.600        | 42.545        | 44.353        | 41.138        | 38.226        |
| Γεωργία, θήρα και δασοκομία, αλιεία                      | 1.772         | 1.927         | 1.854         | 1.863         | 1.692         |
| Βιομηχανία, συμπεριλαμβανομένης ενέργειας και κατασκευών | 4.975         | 5.414         | 5.542         | 5.661         | 4.985         |
| Υπηρεσίες  | 31.999        | 35.376        | 37.137        | 33.687        | 31.673        |
| Φόροι επί των προϊόντων                                  | 4.467         | 5.041         | 5.179         | 5.188         | 4.292         |
| Επιδότησεις επί των προϊόντων                            | 286           | 317           | 337           | 314           | 282           |
| <b>Προσέγγιση δαπάνης</b>                                |               |               |               |               |               |
| Τελική καταναλωτική δαπάνη                               | 40.596        | 43.175        | 41.506        | 42.960        | 39.826        |
| Νοικοκυριών και ΜΚΙΕΝ <sup>(1)</sup>                     | 30.905        | 33.126        | 31.928        | 32.139        | 30.279        |
| Νοικοκυριών  | 29.703        | 31.843        | 30.695        | 30.899        | 29.102        |
| ΜΚΙΕΝ <sup>(1)</sup>                                     | 1.203         | 1.284         | 1.235         | 1.241         | 1.178         |
| Γενικής Κυβέρνησης                                       | 9.647         | 9.976         | 9.498         | 10.835        | 9.507         |
| Ακαθάριστος σχηματισμός κεφαλαίου                        | 6.468         | 4.453         | 2.147         | 6.422         | 6.476         |
| Ακαθάριστος σχηματισμός παγίου κεφαλαίου                 | 5.252         | 5.281         | 4.413         | 6.489         | 5.170         |
| Εγχώρια ζήτηση   | 47.038        | 47.576        | 43.582        | 49.351        | 46.156        |
| Εξαγωγές αγαθών και υπηρεσιών                            | 10.965        | 14.298        | 17.028        | 11.113        | 9.398         |
| Εισαγωγές αγαθών και υπηρεσιών                           | 15.086        | 14.792        | 12.085        | 14.345        | 13.345        |
| Εξωτερικό ισοζύγιο αγαθών και υπηρεσιών                  | -4.929        | -433          | 6.282         | -3.835        | -3.947        |
| <b>Ακαθάριστο εγχώριο προϊόν σε αγοραίες τιμές</b>       | <b>42.725</b> | <b>47.221</b> | <b>49.134</b> | <b>46.002</b> | <b>42.150</b> |

\* = Προσωρινά στοιχεία.

(1) Μη Κερδοσκοπικά Ιδρύματα που Εξυπηρετούν Νοικοκυριά.

| 4. Ακαθάριστο εγχώριο προϊόν, 2011 - 2015                |             |             |             |            |             |
|--|-------------|-------------|-------------|------------|-------------|
| Ετήσιες μεταβολές όγκου (%)                              |             |             |             |            |             |
|  | 2011*       | 2012*       | 2013*       | 2014*      | 2015*       |
| <b>Προσέγγιση παραγωγής</b>                              |             |             |             |            |             |
| Παραγωγή αγαθών και υπηρεσιών (σε βασικές τιμές)         | -10,8       | -5,5        | -3,5        | 0,5        | 0,3         |
| Ενδιάμεση ανάλωση (σε αγοραίες τιμές)                    | -13,1       | -4,2        | -4,5        | 0,7        | 0,4         |
| Ακαθάριστη προστιθέμενη αξία (σε βασικές τιμές)          | -9,0        | -6,4        | -2,6        | 0,4        | 0,3         |
| Γεωργία, θήρα και δασοκομία, αλιεία                      | -2,2        | 10,8        | -3,0        | 10,9       | -2,4        |
| Βιομηχανία, συμπεριλαμβανομένης ενέργειας και κατασκευών | -10,8       | -6,2        | -7,3        | -9,2       | -1,9        |
| Υπηρεσίες  | -8,9        | -7,2        | -1,6        | 1,8        | 0,9         |
| Φόροι επί των προϊόντων                                  | -9,4        | -11,9       | -4,6        | 0,9        | -4,0        |
| Επιδότησεις επί των προϊόντων                            | 25,9        | 50,5        | 59,6        | -22,3      | 0,3         |
| <b>Προσέγγιση δαπάνης</b>                                |             |             |             |            |             |
| Τελική καταναλωτική δαπάνη                               | -9,1        | -7,5        | -3,3        | -0,2       | 0,2         |
| Νοικοκυριών και ΜΚΙΕΝ <sup>(1)</sup>                     | -9,7        | -8,0        | -2,3        | 0,5        | 0,3         |
| Γενικής Κυβέρνησης                                       | -7,0        | -6,0        | -6,5        | -2,6       | 0,0         |
| Ακαθάριστος σχηματισμός κεφαλαίου                        | -21,8       | -24,0       | -10,8       | 9,9        | -13,1       |
| Ακαθάριστος σχηματισμός παγίου κεφαλαίου                 | -20,5       | -23,5       | -9,4        | -2,8       | 0,7         |
| Εγχώρια ζήτηση <sup>(2)</sup>                            | -12,0       | -10,5       | -4,4        | 0,9        | -1,4        |
| Εξαγωγές αγαθών και υπηρεσιών                            | 0,0         | 1,2         | 2,2         | 7,5        | -3,8        |
| Εισαγωγές αγαθών και υπηρεσιών                           | -9,4        | -9,1        | -1,9        | 7,7        | -6,9        |
| Εξωτερικό ισοζύγιο αγαθών και υπηρεσιών <sup>(2)</sup>   | 2,9         | 3,0         | 1,0         | -0,3       | 1,3         |
| <b>Ακαθάριστο εγχώριο προϊόν σε αγοραίες τιμές</b>       | <b>-9,1</b> | <b>-7,3</b> | <b>-3,2</b> | <b>0,7</b> | <b>-0,2</b> |

\* = Προσωρινά στοιχεία.

(1) Μη Κερδοσκοπικά Ιδρύματα που Εξυπηρετούν Νοικοκυριά.

(2) Συμβολή στον ρυθμό μεταβολής του ΑΕΠ.

| 4α. Ακαθάριστο εγχώριο προϊόν, τριμηνιαία στοιχεία, 2015 και 2016 (Q1) |            |            |             |             |             |
|--|------------|------------|-------------|-------------|-------------|
| Αλυσωτοί δείκτες όγκου. Μη εποχικά διορθωμένα στοιχεία                 |            |            |             |             |             |
|  | 2015       |            |             |             | 2016        |
|  | Q1*        | Q2*        | Q3*         | Q4*         | Q1*         |
| Ετήσιες μεταβολές (%)  |            |            |             |             |             |
| <b>Προσέγγιση παραγωγής</b>  |            |            |             |             |             |
| Ακαθάριστη προστιθέμενη αξία (σε βασικές τιμές)                        | 0,8        | 1,3        | -0,7        | 0,0         | -1,0        |
| Γεωργία, θήρα και δασοκομία, αλιεία                                    | -0,6       | -0,8       | -3,6        | -4,4        | -4,5        |
| Βιομηχανία, συμπεριλαμβανομένης ενέργειας και κατασκευών               | -2,5       | -5,5       | -1,1        | 1,7         | 0,2         |
| Υπηρεσίες  | 1,5        | 2,7        | -0,5        | -0,2        | -1,0        |
| Φόροι επί των προϊόντων  | -3,3       | 1,6        | -8,4        | -5,0        | -3,9        |
| Επιδότησεις επί των προϊόντων  | 1,6        | 0,3        | -0,9        | 0,5         | -1,2        |
| <b>Προσέγγιση δαπάνης</b>  |            |            |             |             |             |
| Τελική καταναλωτική δαπάνη   | 1,1        | 1,6        | -1,5        | -0,3        | -1,9        |
| Νοικοκυριών και ΜΚΙΕΝ <sup>(1)</sup>                                   | 1,3        | 2,5        | -1,4        | -1,2        | -2,0        |
| Γενικής Κυβέρνησης   | 0,4        | -1,5       | -2,0        | 2,8         | -1,5        |
| Ακαθάριστος σχηματισμός κεφαλαίου                                      | 11,2       | -18,3      | -44,8       | -11,9       | 0,1         |
| Ακαθάριστος σχηματισμός παγίου κεφαλαίου                               | 13,4       | -1,5       | -13,6       | 4,9         | -1,6        |
| Εγχώρια ζήτηση <sup>(2)</sup>  | 2,5        | -0,7       | -4,7        | -2,2        | -2,1        |
| Εξαγωγές αγαθών και υπηρεσιών  | 4,3        | 2,6        | -8,8        | -10,4       | -14,3       |
| Εισαγωγές αγαθών και υπηρεσιών   | 9,7        | -3,2       | -20,1       | -11,9       | -11,5       |
| Εξωτερικό ισοζύγιο αγαθών και υπηρεσιών <sup>(2)</sup>                 | -2,1       | 1,8        | 2,8         | 1,4         | 0,4         |
| <b>Ακαθάριστο εγχώριο προϊόν σε αγοραίες τιμές</b>                     | <b>0,3</b> | <b>1,3</b> | <b>-1,7</b> | <b>-0,7</b> | <b>-1,3</b> |

\* = Προσωρινά στοιχεία.

(1) Μη Κερδοσκοπικά Ιδρύματα που Εξυπηρετούν Νοικοκυριά.

(2) Συμβολή στον ρυθμό μεταβολής του ΑΕΠ.

| 5. Αποταμίευση - Επενδύσεις, 2010 - 2014 <sup>(1)</sup>                            |         |         |         |         |         |
|--|---------|---------|---------|---------|---------|
| Εκατομύρια ευρώ. Σε τρέχουσες τιμές  |         |         |         |         |         |
|  | 2010    | 2011*   | 2012*   | 2013*   | 2014*   |
| ΑΕΠ  | 226.031 | 207.029 | 191.204 | 180.389 | 177.559 |
| Ρυθμός αποταμίευσης<br>(Ακαθάριστη αποταμίευση /<br>Ακαθάριστο διαθέσιμο εισόδημα) | 0,06    | 0,05    | 0,09    | 0,09    | 0,09    |
| Ακαθάριστη αποταμίευση /<br>Επενδύσεις <sup>(2)</sup>                              | 0,33    | 0,32    | 0,68    | 0,77    | 0,80    |
| <b>Ισοζύγιο αποταμίευσης - επένδυσης</b>   |         |         |         |         |         |
| Επενδύσεις   | 39.698  | 31.607  | 24.140  | 21.686  | 20.615  |
| Ιδιωτικός τομέας (Ip)  | 31.366  | 26.512  | 19.353  | 15.578  | 13.771  |
| Γενική Κυβέρνηση (Ig)  | 8.332   | 5.095   | 4.787   | 6.108   | 6.844   |
| Ακαθάριστη αποταμίευση   | 12.904  | 9.966   | 16.384  | 16.685  | 16.461  |
| Ιδιωτικός τομέας (Sp)  | 31.468  | 27.625  | 25.028  | 17.238  | 17.948  |
| Γενική Κυβέρνηση (Sg)  | -18.564 | -17.659 | -8.643  | -553    | -1.486  |
| Χρήση εξωτερικής αποταμίευσης (Sp-Ip)+(Sg-Ig) <sup>(3)</sup>                       | -26.794 | -21.641 | -7.755  | -5.001  | -4.154  |
| Ιδιωτικός τομέας (Sp-Ip)   | 102     | 1.113   | 5.675   | 1.660   | 4.176   |
| Γενική Κυβέρνηση (Sg-Ig) <sup>(4)</sup>  | -26.896 | -22.754 | -13.430 | -6.661  | -8.330  |
| (% του ΑΕΠ)  |         |         |         |         |         |
| ΑΕΠ  | 100,0   | 100,0   | 100,0   | 100,0   | 100,0   |
| Επενδύσεις   | 17,6    | 15,3    | 12,6    | 10,0    | 11,6    |
| Ιδιωτικός τομέας (Ip)  | 13,9    | 12,8    | 10,1    | 8,6     | 7,8     |
| Γενική Κυβέρνηση (Ig)  | 3,7     | 2,5     | 2,5     | 3,4     | 3,9     |
| Ακαθάριστη αποταμίευση   | 5,7     | 4,8     | 8,6     | 9,2     | 9,3     |
| Ιδιωτικός τομέας (Sp)  | 13,9    | 13,3    | 13,1    | 9,6     | 10,1    |
| Γενική Κυβέρνηση (Sg)  | -8,2    | -8,5    | -4,5    | -0,3    | -0,8    |
| Χρήση εξωτερικής αποταμίευσης (Sp-Ip)+(Sg-Ig) <sup>(3)</sup>                       | -11,9   | -10,5   | -4,1    | -2,8    | -2,3    |
| Ιδιωτικός τομέας (Sp-Ip)   | 0,0     | 0,5     | 3,0     | 0,9     | 2,4     |
| Γενική Κυβέρνηση (Sg-Ig) <sup>(4)</sup>  | -11,9   | -11,0   | -7,0    | -3,7    | -4,7    |

\* = Προσωρινά στοιχεία.

(1) Τα μακρομεγέθη για το σύνολο της οικονομίας είναι εκτιμήσεις Σεπτεμβρίου 2014. Τα στοιχεία της Γενικής Κυβέρνησης είναι εκτιμήσεις πριν την ανακρίση της ΔΥΕ Οκτωβρίου 2014.

(2) Επενδύσεις: Ακαθάριστος σχηματισμός κεφαλαίου.

(3) = - [Ισοζύγιο τρεχουσών συναλλαγών της Αλλοδαπής]. Εθνικολογική έννοια παρόμοια με το ισοζύγιο τρεχουσών συναλλαγών του Ισοζυγίου Πληρωμών.

(4) = Ισοζύγιο Γενικής Κυβέρνησης μείον καθαρές κεφαλαιακές μεταβιβάσεις (εισπραττόμενες μείον πληρωνόμενες) συν καθαρές αγορές μη χρηματοπιστωτικών μη παραχθέντων περιουσιακών στοιχείων.

| 6. Εθνικό Λογαριασμό - Μισθοί, παραγωγικότητα και κόστος εργασίας, 2011 - 2015 |      |       |       |       |       |
|--|------|-------|-------|-------|-------|
| Ετήσια μεταβολή (%)  |      |       |       |       |       |
|  | 2011 | 2012* | 2013* | 2014* | 2015* |
| Αμοιβές εξαρτημένης εργασίας ανά μισθωτό <sup>(1)</sup>                        | -3,8 | -3,0  | -7,0  | -2,1  | -1,7  |
| Παραγωγικότητα εργασίας  | -2,2 | -0,8  | -1,8  | -2,1  | -2,9  |
| Μοναδιαίο κόστος <sup>(2)</sup>  | -1,4 | -2,0  | -7,4  | -2,6  | 0,4   |
| Αποπληθωριστής ΑΕΠ   | 0,8  | -0,4  | -2,5  | -2,2  | -0,6  |

\* = Προσωρινά στοιχεία.

(1) Περιλαμβάνονται όλοι οι κλάδοι οικονομικής δραστηριότητας.

(2) Το μοναδιαίο κόστος εργασίας (ULC) μετρά το μέσο κόστος εργασίας ανά μονάδα προϊόντος και υπολογίζεται ως ποσοστό της αμοιβής της εργασίας επί του πραγματικού ΑΕΠ.

Εθνικό Λογαριασμό: Μισθοί, παραγωγικότητα και κόστος εργασίας (ετήσιες μεταβολές)

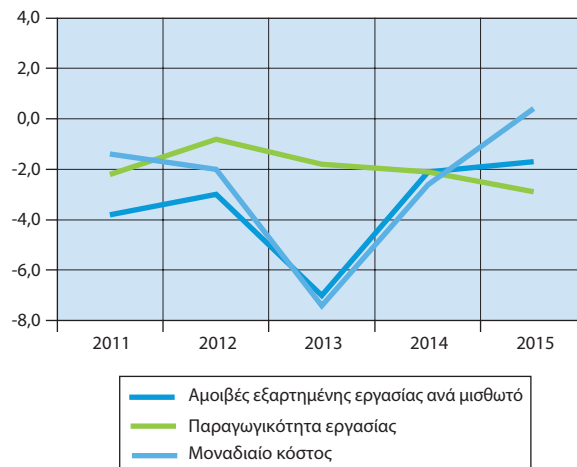

## 7. Κύρια μεγέθη της Γενικής

| Εκατομύρια ευρώ  | 2009*   | 2010*   |
|--|---------|---------|
| Έσοδα  | 92.422  | 93.253  |
| Φόροι στην παραγωγή και στις εισαγωγές, εισπραττόμενοι   | 27.826  | 28.454  |
| Φόροι στο εισόδημα, εισπραττόμενοι   | 20.292  | 18.682  |
| Κοινωνικές εισφορές, εισπραττόμενες  | 29.344  | 29.700  |
| Λοιπά τρέχοντα έσοδα   | 11.722  | 11.701  |
| Κεφαλαιακές μεταβιβάσεις, εισπραττόμενες   | 3.238   | 4.716   |
| Συνολικές δαπάνες  | 128.412 | 118.586 |
| Πρωτογενείς δαπάνες  | 116.440 | 105.347 |
| Αμοιβές εξαρτημένης εργασίας, πληρωνόμενες   | 31.013  | 28.020  |
| Κοινωνικές παροχές   | 48.987  | 47.378  |
| Προϊόντα και υπηρεσίες   | 15.821  | 13.742  |
| Επιδότησεις, πληρωνόμενες  | 234     | 343     |
| Λοιπές τρέχουσες μεταβιβάσεις, πληρωνόμενες  | 4.754   | 4.403   |
| Κεφαλαιακές μεταβιβάσεις, πληρωνόμενες   | 15.631  | 11.461  |
| Τόκοι, πληρωνόμενοι  | 11.972  | 13.239  |
| Πρωτογενές ισοζύγιο (χωρίς τόκους) <sup>(1)</sup>  | -24.018 | -12.094 |
| Ισοζύγιο Γενικής Κυβέρνησης  | -35.990 | -25.333 |
| Χρέος Γενικής Κυβέρνησης, κατά Μάαστριχτ <sup>(2)</sup>  | 301.062 | 330.570 |
| Στοιχείο προς υπόμνηση:<br>Υποστήριξη των χρηματοπιστωτικών ιδρυμάτων <sup>(4)(5)</sup> (όταν οι δαπάνες υπερβαίνουν τα έσοδα το πρόσημο είναι αρνητικό) | 373     | 960     |
| (Ως ποσοστό του ΑΕΠ)   |         |         |
| Έσοδα  | 38,9    | 41,3    |
| Φόροι στην παραγωγή και στις εισαγωγές, εισπραττόμενοι   | 11,7    | 12,6    |
| Φόροι στο εισόδημα, εισπραττόμενοι   | 8,5     | 8,3     |
| Κοινωνικές εισφορές, εισπραττόμενες  | 12,4    | 13,1    |
| Λοιπά τρέχοντα έσοδα   | 4,9     | 5,2     |
| Κεφαλαιακές μεταβιβάσεις, εισπραττόμενες   | 1,4     | 2,1     |
| Συνολικές δαπάνες  | 54,1    | 52,5    |
| Πρωτογενείς δαπάνες  | 49,0    | 46,6    |
| Αμοιβές εξαρτημένης εργασίας, πληρωνόμενες   | 13,1    | 12,4    |
| Κοινωνικές παροχές   | 20,6    | 21,0    |
| Προϊόντα και υπηρεσίες   | 6,7     | 6,1     |
| Επιδότησεις, πληρωνόμενες  | 0,1     | 0,2     |
| Λοιπές τρέχουσες μεταβιβάσεις, πληρωνόμενες  | 2,0     | 1,9     |
| Κεφαλαιακές μεταβιβάσεις, πληρωνόμενες   | 6,6     | 5,1     |
| Τόκοι, πληρωνόμενοι  | 5,0     | 5,9     |
| Πρωτογενές ισοζύγιο (χωρίς τόκους) <sup>(1)</sup>  | -10,1   | -5,4    |
| Ισοζύγιο Γενικής Κυβέρνησης  | -15,2   | -11,2   |
| Χρέος Γενικής Κυβέρνησης, κατά Μάαστριχτ <sup>(2)</sup>  | 126,7   | 146,2   |
| Στοιχείο προς υπόμνηση:<br>Υποστήριξη των χρηματοπιστωτικών ιδρυμάτων <sup>(4)(5)</sup> (όταν οι δαπάνες υπερβαίνουν τα έσοδα το πρόσημο είναι αρνητικό) | 0,2     | 0,4     |
| ΑΕΠ σε αγοραίες τιμές (σε εκατομύρια €)  | 237.534 | 226.031 |

\* = Προσωρινά στοιχεία.

(1) Το πρωτογενές ισοζύγιο Γενικής Κυβέρνησης ορίζεται εδώ ως το ισοζύγιο Γενικής Κυβέρνησης (σύμφωνα με το ΕΣΟΛ 2010) μείον τα έξοδα τόκων των φορέων Γενικής Κυβέρνησης σε άλλους τομείς. Σε αυτή τη μέτρηση του πρωτογενούς ισοζυγίου περιλαμβάνεται η επίπτωση υποστήριξης των χρηματοπιστωτικών ιδρυμάτων. Η μέτρηση αυτή του πρωτογενούς ισοζυγίου διαφέρει από τον ορισμό του πρωτογενούς ισοζυγίου Γενικής Κυβέρνησης ο οποίος χρησιμοποιείται στο πλαίσιο του Προγράμματος Οικονομικής Προσαρμογής για την Ελλάδα.

(2) Το χρέος όπως ορίζεται από τη Συνθήκη του Μάαστριχτ.

(3) Περιλαμβάνει μείωση του χρέους στο πλαίσιο του προγράμματος ανταλλαγής ομολόγων (PSI).

Κυβέρνησης, 2009 - 2015<sup>(1)</sup>

|  | 2011*   | 2012* <sup>(3)</sup> | 2013*   | 2014*   | 2015*   |
|--|---------|----------------------|---------|---------|---------|
| Έσοδα  | 91.077  | 88.805               | 88.565  | 83.463  | 84.662  |
| Φόροι στην παραγωγή και στις εισαγωγές, εισπραττόμενοι   | 27.971  | 25.865               | 25.443  | 27.626  | 28.310  |
| Φόροι στο εισόδημα, εισπραττόμενοι   | 19.102  | 20.680               | 18.934  | 17.355  | 16.544  |
| Κοινωνικές εισφορές, εισπραττόμενες  | 27.272  | 26.621               | 24.455  | 24.088  | 24.428  |
| Λοιπά τρέχοντα έσοδα   | 11.426  | 10.660               | 12.139  | 9.825   | 9.958   |
| Κεφαλαιακές μεταβιβάσεις, εισπραττόμενες   | 5.306   | 4.979                | 7.594   | 4.569   | 5.422   |
| Συνολικές δαπάνες  | 112.282 | 105.675              | 112.068 | 89.939  | 97.419  |
| Πρωτογενείς δαπάνες  | 97.215  | 95.932               | 104.793 | 82.758  | 90.716  |
| Αμοιβές εξαρτημένης εργασίας, πληρωνόμενες   | 25.962  | 24.360               | 21.954  | 21.832  | 21.447  |
| Κοινωνικές παροχές   | 47.529  | 44.387               | 38.702  | 38.399  | 38.995  |
| Προϊόντα και υπηρεσίες   | 10.075  | 9.652                | 8.408   | 8.558   | 8.194   |
| Επιδότησεις, πληρωνόμενες  | 1.342   | 1.294                | 1.952   | 1.644   | 1.659   |
| Λοιπές τρέχουσες μεταβιβάσεις, πληρωνόμενες  | 3.362   | 2.909                | 3.207   | 3.622   | 2.895   |
| Κεφαλαιακές μεταβιβάσεις, πληρωνόμενες   | 8.945   | 13.330               | 30.570  | 8.703   | 17.526  |
| Τόκοι, πληρωνόμενοι  | 15.067  | 9.743                | 7.275   | 7.181   | 6.703   |
| Πρωτογενές ισοζύγιο (χωρίς τόκους) <sup>(1)</sup>  | -6.138  | -7.127               | -16.228 | 705     | -6.054  |
| Ισοζύγιο Γενικής Κυβέρνησης  | -21.205 | -16.870              | -23.503 | -6.476  | -12.757 |
| Χρέος Γενικής Κυβέρνησης, κατά Μάαστριχτ <sup>(2)</sup>  | 356.289 | 305.094              | 320.510 | 319.718 | 311.452 |
| Στοιχείο προς υπόμνηση:<br>Υποστήριξη των χρηματοπιστωτικών ιδρυμάτων <sup>(4)(5)</sup> (όταν οι δαπάνες υπερβαίνουν τα έσοδα το πρόσημο είναι αρνητικό) | 633     | -5.267               | -19.171 | 136     | -7.158  |
| (Ως ποσοστό του ΑΕΠ)   |         |                      |         |         |         |
| Έσοδα  | 44,0    | 46,4                 | 49,1    | 47,0    | 48,1    |
| Φόροι στην παραγωγή και στις εισαγωγές, εισπραττόμενοι   | 13,5    | 13,5                 | 14,1    | 15,6    | 16,1    |
| Φόροι στο εισόδημα, εισπραττόμενοι   | 9,2     | 10,8                 | 10,5    | 9,8     | 9,4     |
| Κοινωνικές εισφορές, εισπραττόμενες  | 13,2    | 13,9                 | 13,6    | 13,6    | 13,9    |
| Λοιπά τρέχοντα έσοδα   | 5,5     | 5,6                  | 6,7     | 5,5     | 5,7     |
| Κεφαλαιακές μεταβιβάσεις, εισπραττόμενες   | 2,6     | 2,6                  | 4,2     | 2,6     | 3,1     |
| Συνολικές δαπάνες  | 54,2    | 55,3                 | 62,1    | 50,7    | 55,3    |
| Πρωτογενείς δαπάνες  | 47,0    | 50,2                 | 58,1    | 46,6    | 51,5    |
| Αμοιβές εξαρτημένης εργασίας, πληρωνόμενες   | 12,5    | 12,7                 | 12,2    | 12,3    | 12,2    |
| Κοινωνικές παροχές   | 23,0    | 23,2                 | 21,5    | 21,6    | 22,2    |
| Προϊόντα και υπηρεσίες   | 4,9     | 5,0                  | 4,7     | 4,8     | 4,7     |
| Επιδότησεις, πληρωνόμενες  | 0,6     | 0,7                  | 1,1     | 0,9     | 0,9     |
| Λοιπές τρέχουσες μεταβιβάσεις, πληρωνόμενες  | 1,6     | 1,5                  | 1,8     | 2,0     | 1,6     |
| Κεφαλαιακές μεταβιβάσεις, πληρωνόμενες   | 4,3     | 7,0                  | 16,9    | 4,9     | 10,0    |
| Τόκοι, πληρωνόμενοι  | 7,3     | 5,1                  | 4,0     | 4,0     | 3,8     |
| Πρωτογενές ισοζύγιο (χωρίς τόκους) <sup>(1)</sup>  | -3,0    | -3,7                 | -9,0    | 0,4     | -3,4    |
| Ισοζύγιο Γενικής Κυβέρνησης  | -10,2   | -8,8                 | -13,0   | -3,6    | -7,2    |
| Χρέος Γενικής Κυβέρνησης, κατά Μάαστριχτ <sup>(2)</sup>  | 172,1   | 159,6                | 177,7   | 180,1   | 176,9   |
| Στοιχείο προς υπόμνηση:<br>Υποστήριξη των χρηματοπιστωτικών ιδρυμάτων <sup>(4)(5)</sup> (όταν οι δαπάνες υπερβαίνουν τα έσοδα το πρόσημο είναι αρνητικό) | 0,3     | -2,8                 | -10,6   | 0,1     | -4,1    |
| ΑΕΠ σε αγοραίες τιμές (σε εκατομύρια €)  | 207.029 | 191.204              | 180.389 | 177.559 | 176.023 |

(4) Για τα έτη 2009, 2010, 2011 και 2014 η υποστήριξη των χρηματοπιστωτικών ιδρυμάτων είχε θετική επίπτωση στο ισοζύγιο της Γενικής Κυβέρνησης. Αυτό οφείλεται στο ότι οι δεδουλευμένες αμοιβές που προκύπτουν από τις εγγυήσεις του διατραπεζικού δανεισμού και του συστήματος ομολογιακών δανείων, καθώς και τα έσοδα από τις προνομιούχες μετοχές των τραπεζών ήταν υψηλότερα από τις δεδουλευμένες δαπάνες. Για τα υπόλοιπα έτη η δαπάνη της υποστήριξης ήταν μεγαλύτερη από τα έσοδα.

(5) Η υποστήριξη των χρηματοπιστωτικών ιδρυμάτων περιλαμβάνει τις συνεχιζόμενες δαπάνες και έσοδα που σχετίζονται με τις παρεμβάσεις από το 2008, επιπρόσθετα, στις νέες δαπάνες και έσοδα που ανέκυψαν τα έτη 2011 έως 2015 για την εξυγίανση των τραπεζών και την ανακεφαλαιοποίηση των τεσσάρων συστημικών τραπεζών.

Κύρια μεγέθη Γενικής Κυβέρνησης ως ποσοστό του ΑΕΠ

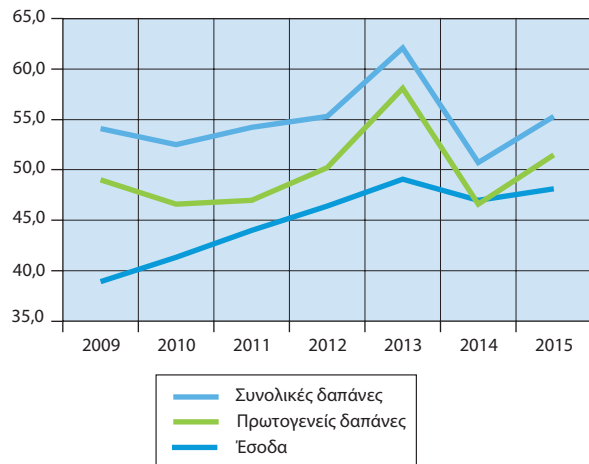

Έξοδα Γενικής Κυβέρνησης ως ποσοστό του ΑΕΠ

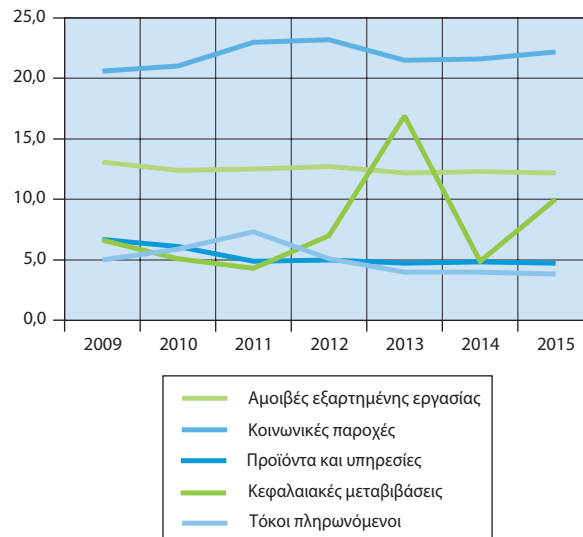

Έσοδα Γενικής Κυβέρνησης ως ποσοστό του ΑΕΠ

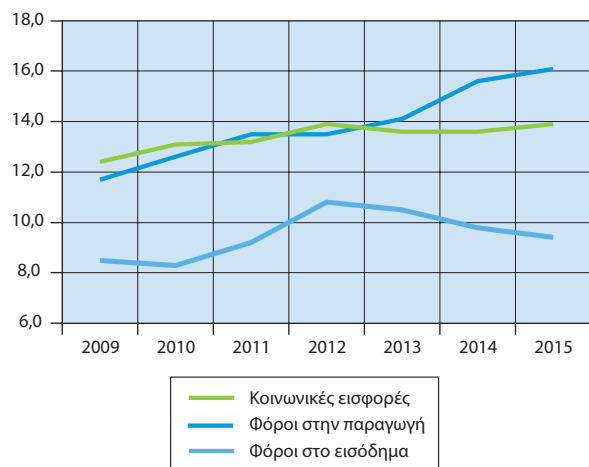

Πρωτογενές ισοζύγιο και ισοζύγιο Γενικής Κυβέρνησης ως ποσοστό του ΑΕΠ

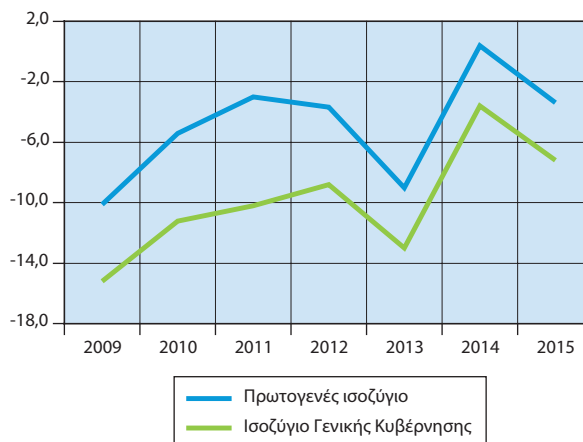

| 7α. Κύρια μεγέθη της Γενικής Κυβέρνησης,<br>Εκατομμύρια ευρώ. Μη εποχικά διορθωμένα στοιχεία  |         |         |
|---|---------|---------|
|   | 2014    |         |
|   | Q2*     | Q3*     |
| Έσοδα   | 21.156  | 20.579  |
| Φόροι στην παραγωγή και στις εισαγωγές, εισπραττόμενοι  | 5.715   | 6.966   |
| Φόροι στο εισόδημα, εισπραττόμενοι  | 4.914   | 4.464   |
| Κοινωνικές εισφορές, εισπραττόμενες   | 6.017   | 5.957   |
| Λοιπά τρέχοντα έσοδα  | 2.750   | 2.488   |
| Κεφαλαιακές μεταβιβάσεις, εισπραττόμενες  | 1.760   | 704     |
| Συνολικές δαπάνες   | 22.250  | 21.814  |
| Πρωτογενείς δαπάνες   | 20.344  | 20.052  |
| Αμοιβές εξαρτημένης εργασίας, πληρωνόμενες  | 5.366   | 5.316   |
| Κοινωνικές παροχές  | 9.573   | 9.664   |
| Προϊόντα και υπηρεσίες  | 2.093   | 2.086   |
| Επιδότησεις, πληρωνόμενες   | 495     | 405     |
| Λοιπές τρέχουσες μεταβιβάσεις, πληρωνόμενες   | 1.045   | 868     |
| Κεφαλαιακές μεταβιβάσεις, πληρωνόμενες  | 1.772   | 1.713   |
| Τόκοι, πληρωνόμενοι   | 1.906   | 1.762   |
| Πρωτογενές ισοζύγιο (χωρίς τόκους) <sup>(1)</sup>   | 812     | 527     |
| Ισοζύγιο Γενικής Κυβέρνησης   | -1.094  | -1.235  |
| Χρέος Γενικής Κυβέρνησης, κατά Μάαστριχτ <sup>(2)</sup>   | 322.111 | 319.280 |
| Στοιχείο προς υπόμνηση:<br>Υποστήριξη των χρηματοπιστωτικών ιδρυμάτων <sup>(3)</sup> (όταν οι δαπάνες υπερβαίνουν τα έσοδα το πρόσημο είναι αρνητικό) | 25      | 36      |
| <i>(Ως ποσοστό των εσόδων)</i>  |         |         |
| Φόροι στην παραγωγή και στις εισαγωγές, εισπραττόμενοι  | 27,0    | 33,9    |
| Φόροι στο εισόδημα, εισπραττόμενοι  | 23,2    | 21,7    |
| Κοινωνικές εισφορές, εισπραττόμενες   | 28,4    | 28,9    |
| Λοιπά τρέχοντα έσοδα  | 13,0    | 12,1    |
| Κεφαλαιακές μεταβιβάσεις, εισπραττόμενες  | 8,3     | 3,4     |
| <i>(Ως ποσοστό των συνολικών δαπανών)</i>   |         |         |
| Πρωτογενείς δαπάνες   | 91,4    | 91,9    |
| Αμοιβές εξαρτημένης εργασίας, πληρωνόμενες  | 24,1    | 24,4    |
| Κοινωνικές παροχές  | 43,0    | 44,3    |
| Προϊόντα και υπηρεσίες  | 9,4     | 9,6     |
| Επιδότησεις, πληρωνόμενες   | 2,2     | 1,9     |
| Λοιπές τρέχουσες μεταβιβάσεις, πληρωνόμενες   | 4,7     | 4,0     |
| Κεφαλαιακές μεταβιβάσεις, πληρωνόμενες  | 8,0     | 7,9     |
| Τόκοι, πληρωνόμενοι   | 8,6     | 8,1     |
| <i>Ετήσια ποσοστιαία μεταβολή</i>   |         |         |
| Έσοδα   | 5,7     | -15,5   |
| Φόροι στην παραγωγή και στις εισαγωγές, εισπραττόμενοι  | -4,3    | 5,0     |
| Φόροι στο εισόδημα, εισπραττόμενοι  | 12,2    | -17,1   |
| Κοινωνικές εισφορές, εισπραττόμενες   | -0,5    | -2,8    |
| Λοιπά τρέχοντα έσοδα  | -20,7   | -26,4   |
| Κεφαλαιακές μεταβιβάσεις, εισπραττόμενες  | 986,4   | -75,0   |
| Συνολικές δαπάνες   | -34,2   | -15,9   |
| Πρωτογενείς δαπάνες   | -36,3   | -17,0   |
| Αμοιβές εξαρτημένης εργασίας, πληρωνόμενες  | -5,3    | 0,3     |
| Κοινωνικές παροχές  | -1,8    | 2,1     |
| Προϊόντα και υπηρεσίες  | 3,4     | 3,6     |
| Επιδότησεις, πληρωνόμενες   | -18,5   | -16,7   |
| Λοιπές τρέχουσες μεταβιβάσεις, πληρωνόμενες   | 42,0    | 17,8    |
| Κεφαλαιακές μεταβιβάσεις, πληρωνόμενες  | -86,5   | -72,2   |
| Τόκοι, πληρωνόμενοι   | -0,2    | -1,0    |
| Πρωτογενές ισοζύγιο (χωρίς τόκους) <sup>(1)</sup>   | -106,8  | 175,9   |
| Ισοζύγιο Γενικής Κυβέρνησης   | -92,1   | -22,3   |

\* = Προσωρινά στοιχεία.

(1) Το πρωτογενές ισοζύγιο Γενικής Κυβέρνησης ορίζεται εδώ ως το ισοζύγιο Γενικής Κυβέρνησης (σύμφωνα με το ΕΣΟΛ 2010) μείον τα έσοδα τόκων των φορέων Γενικής Κυβέρνησης σε άλλους τομείς. Σε αυτή τη μέτρηση του πρωτογενούς ισοζυγίου περιλαμβάνεται η επίπτωση υποστήριξης των χρηματοπιστωτικών ιδρυμάτων. Η μέτρηση αυτή του πρωτογενούς ισοζυγίου διαφέρει από τον ορισμό του πρωτογενούς ισοζυγίου Γενικής Κυβέρνησης, ο οποίος χρησιμοποιείται στο πλαίσιο του Προγράμματος Οικονομικής Προσαρμογής για την Ελλάδα.

### τριμηνιαία στοιχεία, 2014 και 2015 (Q4)

| 2014    | 2015     |         |         |          |
|---------|----------|---------|---------|----------|
|         | Q4*      | Q1*     | Q2*     | Q3*      |
| 24.294  | 17.070   | 19.807  | 20.144  | 27.641   |
| 9.462   | 5.453    | 6.130   | 6.680   | 10.047   |
| 4.074   | 3.229    | 5.301   | 4.379   | 3.635    |
| 6.043   | 5.787    | 5.642   | 6.434   | 6.565    |
| 2.594   | 2.085    | 2.153   | 2.400   | 3.320    |
| 2.121   | 516      | 581     | 251     | 4.074    |
| 25.646  | 20.985   | 21.634  | 20.888  | 33.912   |
| 23.936  | 19.304   | 19.901  | 19.266  | 32.245   |
| 5.969   | 5.233    | 5.325   | 5.321   | 5.568    |
| 9.942   | 9.354    | 9.617   | 9.790   | 10.234   |
| 2.849   | 1.488    | 1.757   | 1.781   | 3.168    |
| 344     | 270      | 443     | 458     | 488      |
| 717     | 997      | 637     | 488     | 773      |
| 4.115   | 1.962    | 2.122   | 1.428   | 12.014   |
| 1.710   | 1.681    | 1.733   | 1.622   | 1.667    |
| 358     | -2.234   | -94     | 878     | -4.604   |
| -1.352  | -3.915   | -1.827  | -744    | -6.271   |
| 319.718 | 302.765  | 301.052 | 303.143 | 311.452  |
| 43      | 63       | -220    | 90      | -7.091   |
| 38,9    | 31,9     | 30,9    | 33,2    | 36,3     |
| 16,8    | 18,9     | 26,8    | 21,7    | 13,2     |
| 24,9    | 33,9     | 28,5    | 31,9    | 23,8     |
| 10,7    | 12,2     | 10,9    | 11,9    | 12,0     |
| 8,7     | 3,0      | 2,9     | 1,2     | 14,7     |
| 93,3    | 92,0     | 92,0    | 92,2    | 95,1     |
| 23,3    | 24,9     | 24,6    | 25,5    | 16,4     |
| 38,8    | 44,6     | 44,5    | 46,9    | 30,2     |
| 11,1    | 7,1      | 8,1     | 8,5     | 9,3      |
| 1,3     | 1,3      | 2,0     | 2,2     | 1,4      |
| 2,8     | 4,8      | 2,9     | 2,3     | 2,3      |
| 16,0    | 9,3      | 9,8     | 6,8     | 35,4     |
| 6,7     | 8,0      | 8,0     | 7,8     | 4,9      |
| -8,5    | -2,1     | -6,4    | -2,1    | 13,8     |
| 36,6    | -0,5     | 7,3     | -4,1    | 6,2      |
| -31,3   | -17,3    | 7,9     | -1,9    | -10,8    |
| -0,6    | -4,7     | -6,2    | 8,0     | 8,6      |
| -20,2   | 4,6      | -21,7   | -3,5    | 28,0     |
| -51,4   | -3.325,0 | -67,0   | -64,3   | 92,1     |
| -10,2   | 3,7      | -2,8    | -4,2    | 32,2     |
| -10,7   | 4,8      | -2,2    | -3,9    | 34,7     |
| 7,8     | 1,0      | -0,8    | 0,1     | -6,7     |
| -2,1    | 1,5      | 0,5     | 1,3     | 2,9      |
| -6,3    | -2,7     | -16,1   | -14,6   | 11,2     |
| -31,3   | -32,5    | -10,5   | 13,1    | 41,9     |
| 14,2    | 0,5      | -39,0   | -43,8   | 7,8      |
| -40,7   | 77,9     | 19,8    | -16,6   | 192,0    |
| -3,0    | -6,8     | -9,1    | -7,9    | -2,5     |
| -238,8  | 125,2    | -111,6  | 66,6    | -1.386,0 |
| -33,1   | 40,1     | 67,0    | -39,8   | 363,8    |

(2) Το χρέος όπως ορίζεται από τη Συνθήκη του Μάαστριχτ.

(3) Για τα τέσσερα τρίμηνα του 2014 και το πρώτο και τρίτο τρίμηνο του 2015, η υποστήριξη των χρηματοπιστωτικών ιδρυμάτων είχε θετική επίπτωση στο ισοζύγιο της Γενικής Κυβέρνησης. Αυτό οφείλεται στο ότι οι δεδουλευμένες αμοιβές που προκύπτουν από τις εγγυήσεις του διατραπεζικού δανεισμού και του συστήματος ομολογιακών δανείων, καθώς και τα έσοδα από τις προνομιακές μετοχές των τραπεζών, ήταν υψηλότερα από τις δεδουλευμένες δαπάνες. Για τα υπόλοιπα τρίμηνα η δαπάνη της υποστήριξης ήταν μεγαλύτερη από τα έσοδα.

## 8. Χρέος Γενικής Κυβέρνησης,

Εκατομύρια ευρώ

|   | 2008           | 2009           | 2010           |
|---|----------------|----------------|----------------|
| <b>Ονομαστική αξία υπολοίπου χρέους στο τέλος του έτους</b>   | <b>264.775</b> | <b>301.062</b> | <b>330.570</b> |
| Νόμισμα και καταθέσεις  | 844            | 1.663          | 1.203          |
| Χρεόγραφα εκτός από μετοχές, χωρίς χρηματοοικονομικά παράγωγα | 225.449        | 262.773        | 262.555        |
| Βραχυπρόθεσμα ( $\leq 1$ έτους)                               | 5.496          | 10.820         | 9.121          |
| Μακροπρόθεσμα ( $> 1$ έτους)                                  | 219.953        | 251.953        | 253.434        |
| Δάνεια  | 38.482         | 36.626         | 66.812         |
| Βραχυπρόθεσμα   | 852            | 800            | 1.004          |
| Μακροπρόθεσμα   | 37.630         | 35.826         | 65.808         |
| <i>(Ως ποσοστό του χρέους)</i>                                |                |                |                |
| Νόμισμα και καταθέσεις  | 0,3            | 0,6            | 0,4            |
| Χρεόγραφα εκτός από μετοχές, χωρίς χρηματοοικονομικά παράγωγα | 85,1           | 87,3           | 79,4           |
| Βραχυπρόθεσμα   | 2,1            | 3,6            | 2,8            |
| Μακροπρόθεσμα   | 83,1           | 83,7           | 76,7           |
| Δάνεια  | 14,5           | 12,2           | 20,2           |
| Βραχυπρόθεσμα   | 0,3            | 0,3            | 0,3            |
| Μακροπρόθεσμα   | 14,2           | 11,9           | 19,9           |

(1) Περιλαμβάνει μείωση του χρέους στο πλαίσιο του προγράμματος ανταλλαγής ομολόγων (PSI).

## 2008 - 2015

| 2011           | 2012 <sup>(1)</sup> | 2013           | 2014           | 2015           |
|----------------|---------------------|----------------|----------------|----------------|
| <b>356.289</b> | <b>305.094</b>      | <b>320.510</b> | <b>319.718</b> | <b>311.452</b> |
| 1.106          | 1.055               | 1.088          | 6.374          | 5.555          |
| 251.676        | 93.443              | 79.205         | 70.059         | 61.631         |
| 11.844         | 16.516              | 11.993         | 12.826         | 12.119         |
| 239.832        | 76.927              | 67.212         | 57.233         | 49.512         |
| 103.507        | 210.596             | 240.217        | 243.285        | 244.266        |
| 662            | 359                 | 183            | 356            | 199            |
| 102.845        | 210.237             | 240.034        | 242.929        | 244.067        |
| 0,3            | 0,3                 | 0,3            | 2,0            | 1,8            |
| 70,6           | 30,6                | 24,7           | 21,9           | 19,8           |
| 3,3            | 5,4                 | 3,7            | 4,0            | 3,9            |
| 67,3           | 25,2                | 21,0           | 17,9           | 15,9           |
| 29,1           | 69,0                | 74,9           | 76,1           | 78,4           |
| 0,2            | 0,1                 | 0,1            | 0,1            | 0,1            |
| 28,9           | 68,9                | 74,9           | 76,0           | 78,4           |

Δομή χρέους Γενικής Κυβέρνησης (ποσοστό συνόλου)

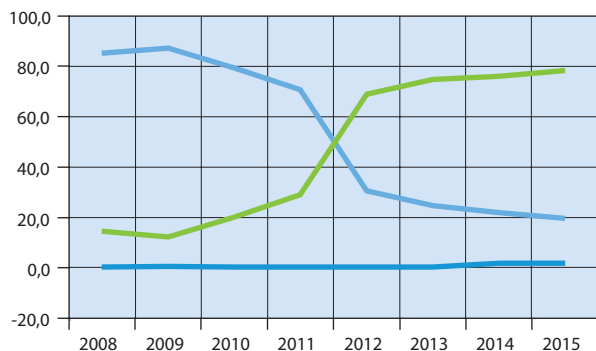

— Δάνεια  
— Χρεόγραφα  
— Νόμισμα και καταθέσεις

Εξέλιξη του χρέους ως ποσοστό (%) του ΑΕΠ

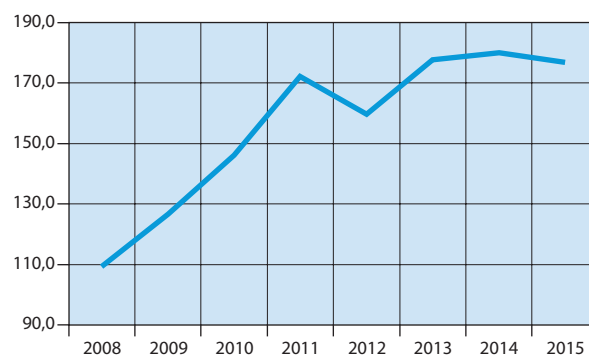



## 9. Συγκεντρωτική λογιστική κατάσταση των Νομισματικών

Δισεκατομμύρια ευρώ

|  | Απρίλιος<br>2011                   | Απρίλιος<br>2012 |
|--|------------------------------------|------------------|
| <b>Σύνολο Ενεργητικού</b>                                    | <b>622,4</b>                       | <b>590,3</b>     |
| Μετρητά (Πιστωτικών Ιδρυμάτων)                               | 2,0                                | 2,1              |
| Απαιτήσεις έναντι της Τράπεζας της Ελλάδος                   | 4,1                                | 3,1              |
| Απαιτήσεις έναντι λοιπών NXI                                 | 172,3                              | 177,1            |
| Απαιτήσεις (Δάνεια) έναντι μη NXI                            | 279,8                              | 263,9            |
| Εσωτερικό  | 273,8                              | 257,7            |
| Γενική Κυβέρνηση   | 21,6                               | 16,4             |
| Λοιποί τομείς <sup>(1)</sup>                                 | 252,1                              | 241,3            |
| Λοιπές χώρες   | 6,1                                | 6,1              |
| Τίτλοι πλην μετοχών και παραγώγων <sup>(2)</sup>             | 98,0                               | 71,0             |
| Λοιπά στοιχεία ενεργητικού                                   | 61,3                               | 68,2             |
| Πάγια στοιχεία   | 4,9                                | 4,8              |
| <b>Σύνολο Παθητικού</b>                                      | <b>622,4</b>                       | <b>590,3</b>     |
| Υποχρεώσεις έναντι της Τράπεζας της Ελλάδος                  | 90,2                               | 121,3            |
| Υποχρεώσεις έναντι λοιπών NXI                                | 146,6                              | 143,5            |
| Καταθέσεις και ρέπος των μη NXI                              | 272,2                              | 228,6            |
| Εσωτερικό  | 216,3                              | 181,2            |
| Λοιπές χώρες <sup>(1)</sup>                                  | 55,9                               | 47,4             |
| Κεφάλαια και αποθεματικά <sup>(3)</sup>                      | 44,9                               | 18,2             |
| Τραπεζογραμμάτια και κέρματα σε κυκλοφορία                   | 22,3                               | 23,3             |
| Λοιπά στοιχεία παθητικού                                     | 46,2                               | 55,5             |
| <b>Νόμισμα και πίστη</b>                                     |                                    |                  |
| M3 <sup>(4)</sup>  | 221,3                              | 191,4            |
| Χρηματοδότηση του εγχώριου ιδιωτικού τομέα <sup>(5)(6)</sup> | 253,7                              | 242,7            |
| Χρηματοδότηση της Γενικής Κυβέρνησης <sup>(6)</sup>          | 74,6                               | 44,4             |
|  | (Ετήσια μεταβολή %) <sup>(7)</sup> |                  |
| M3 <sup>(4)</sup>  | -8,2                               | -14,2            |
| Εγχώριες καταθέσεις  | -7,1                               | -18,4            |
| Χρηματοδότηση του εγχώριου ιδιωτικού τομέα <sup>(5)(6)</sup> | -0,5                               | -4,7             |
| Χρηματοδότηση της Γενικής Κυβέρνησης <sup>(6)</sup>          | 1,3                                | 0,9              |

Πηγή: Τράπεζα της Ελλάδος.

- (1) Από τον Ιούνιο 2010 τα πιστωτικά ιδρύματα που ακολουθούν τα διεθνή λογιστικά πρότυπα αναγνωρίζουν τις τιτοποιημένες απαιτήσεις τους στο ενεργητικό τους. Τα ποσά των απαιτήσεων αυτών δεν αφαιρούνται πλέον από το ενεργητικό της Λογιστικής Κατάστασης. Στο παθητικό εμφανίζονται αντίστοιχες υποχρεώσεις στην κατηγορία «Καταθέσεις από μη NXI λοιπών χωρών».
- (2) Τον Αύγουστο 2011 τα εγχώρια πιστωτικά ιδρύματα κατέγραψαν απομείωση της αξίας των μολόγων του Ελληνικού Δημοσίου που διακρατούν κατά 4 δισ. ευρώ, λόγω της συμμετοχής τους στο πρόγραμμα ανταλλαγής ομολόγων που συμφωνήθηκε στη Διάσκεψη Κορυφής της ΕΕ στις 21 Ιουλίου 2011. Τον Ιανουάριο 2012 κατέγραψαν επιπλέον απομείωση ύψους 5,8 δισ. ευρώ, τον Μάρτιο 2012 απομείωση ύψους 15,2 δισ. ευρώ και τον Απρίλιο 2012 απομείωση ύψους 4,1 δισ. ευρώ.
- (3) Αναθεωρημένα στοιχεία: από τον Ιούνιο 2010 για τα Λοιπά NXI και από τον Ιούνιο 2015 για την Τράπεζα της Ελλάδος, στα «κεφάλαια και αποθεματικά»

## Χρηματοπιστωτικών Ιδρυμάτων (NXI), Απρίλιος 2011 - 2016

| Απρίλιος<br>2013 | Απρίλιος<br>2014 | Απρίλιος<br>2015 | Απρίλιος<br>2016 |
|------------------|------------------|------------------|------------------|
| <b>558,6</b>     | <b>506,4</b>     | <b>555,6</b>     | <b>544,7</b>     |
| 2,1              | 1,7              | 1,9              | 1,9              |
| 2,7              | 4,1              | 1,8              | 1,6              |
| 132,0            | 97,1             | 144,0            | 125,4            |
| 246,8            | 234,4            | 232,4            | 223,8            |
| 241,6            | 229,4            | 228,0            | 219,5            |
| 15,4             | 14,3             | 16,2             | 17,4             |
| 226,2            | 215,1            | 211,8            | 202,1            |
| 5,3              | 4,9              | 4,4              | 4,3              |
| 99,8             | 98,3             | 102,5            | 117,3            |
| 70,1             | 66,3             | 68,4             | 70,1             |
| 4,9              | 4,6              | 4,7              | 4,7              |
| <b>610,3</b>     | <b>547,9</b>     | <b>492,3</b>     | <b>555,6</b>     |
| 94,3             | 62,0             | 112,8            | 99,6             |
| 109,3            | 84,3             | 114,0            | 114,2            |
| 221,6            | 225,1            | 176,4            | 158,5            |
| 180,5            | 189,6            | 144,1            | 135,2            |
| 41,1             | 35,5             | 32,3             | 23,4             |
| 62,0             | 70,8             | 73,9             | 90,8             |
| 24,0             | 26,1             | 28,0             | 29,3             |
| 47,3             | 38,1             | 50,4             | 52,3             |
| 190,8            | 194,4            | 165,4            | 155,2            |
| 226,3            | 215,1            | 211,8            | 202,1            |
| 35,6             | 34,5             | 35,4             | 35,6             |
| -0,3             | 2,1              | -15,5            | -6,1             |
| 0,2              | 0,7              | -20,1            | -8,7             |
| -3,4             | -3,7             | -2,4             | -1,9             |
| -16,4            | -4,5             | 5,6              | -1,2             |

περιλαμβάνονται και τα αποτελέσματα τρέχουσας χρήσης και οι διαφορές αναπροσαρμογής. Η αναθεώρηση έγινε μετά από σύσταση της αρμόδιας Ομάδας Εργασίας του Ευρωσυστήματος.

- (4) Ελληνική συμβολή στο M3 της ζώνης του ευρώ.
- (5) Χρηματοδότηση κατοίκων εσωτερικού, πλην NXI, από τα εγχώρια NXI. Περιλαμβάνονται και τα τιτοποιημένα δάνεια και εταιρικά ομόλογα που έχουν αφαιρεθεί από τη Λογιστική Κατάσταση.
- (6) Τα δάνεια προς τις δημόσιες επιχειρήσεις που αναταξινομήθηκαν (σύμφωνα με απόφαση της ΕΛΣΤΑΤ τον Νοέμβριο 2010) από τον ιδιωτικό στον δημόσιο τομέα περιλαμβάνονται στη χρηματοδότηση της Γενικής Κυβέρνησης από τον Δεκέμβριο 2009.
- (7) Οι ρυθμοί μεταβολής προκύπτουν από τις μεταβολές των υπολοίπων διορθωμένες για τις διαγραφές δανείων, μεταβολές αξίας χρεογράφων, συναλλαγματικές διαφορές, αναταξινομήσεις και οποιοσδήποτε άλλες μεταβολές που δεν οφείλονται σε συναλλαγές.

| 10. Ισοζύγιο τρεχουσών   |                  |                  |                  |
|--|------------------|------------------|------------------|
| Εκατομμύρια ευρώ   | 2008*            | 2009*            | 2010*            |
| <b>I ΙΣΟΖΥΓΙΟ ΤΡΕΧΟΥΣΩΝ ΣΥΝΑΛΛΑΓΩΝ (I.A + I.B + I.Γ + I.Δ)</b> | <b>-34.797,6</b> | <b>-25.818,7</b> | <b>-22.506,0</b> |
| <b>I.A ΕΜΠΟΡΙΚΟ ΙΣΟΖΥΓΙΟ (I.A.1 - I.A.2)</b>                   | <b>-44.048,8</b> | <b>-30.767,3</b> | <b>-28.279,6</b> |
| ΙΣΟΖΥΓΙΟ καυσίμων  | -12.154,6        | -7.596,5         | -8.627,2         |
| ΕΜΠΟΡΙΚΟ ΙΣΟΖΥΓΙΟ χωρίς καύσιμα                                | -31.894,3        | -23.170,8        | -19.652,4        |
| ΙΣΟΖΥΓΙΟ πλοίων  | -4.705,0         | -3.356,9         | -3.621,3         |
| ΕΜΠΟΡΙΚΟ ΙΣΟΖΥΓΙΟ χωρίς καύσιμα και πλοία                      | -27.189,3        | -19.813,9        | -16.031,1        |
| <b>I.A.1 Εξαγωγές αγαθών</b>                                   | <b>19.812,9</b>  | <b>15.318,0</b>  | <b>17.081,5</b>  |
| Καύσιμα  | 4.254,5          | 3.063,2          | 4.950,0          |
| Πλοία (πωλήσεις)   | 1.582,0          | 771,7            | 798,6            |
| Λοιπά αγαθά  | 13.976,5         | 11.483,1         | 11.332,9         |
| <b>I.A.2 Εισαγωγές αγαθών</b>                                  | <b>63.861,7</b>  | <b>46.085,3</b>  | <b>45.361,0</b>  |
| Καύσιμα  | 16.409,0         | 10.659,8         | 13.577,1         |
| Πλοία (αγορές)   | 6.286,9          | 4.128,6          | 4.419,9          |
| Λοιπά αγαθά  | 41.165,8         | 31.296,9         | 27.364,0         |
| <b>I.B ΙΣΟΖΥΓΙΟ ΥΠΗΡΕΣΙΩΝ (I.B.1 - I.B.2)</b>                  | <b>17.135,6</b>  | <b>12.640,2</b>  | <b>13.248,5</b>  |
| <b>I.B.1 Εισπράξεις</b>  | <b>34.066,2</b>  | <b>26.983,3</b>  | <b>28.477,8</b>  |
| Ταξιδιωτικό  | 11.635,9         | 10.400,3         | 9.611,3          |
| Μεταφορές  | 19.188,3         | 13.552,2         | 15.418,4         |
| Λοιπές υπηρεσίες   | 3.242,0          | 3.030,9          | 3.448,1          |
| <b>I.B.2 Πληρωμές</b>  | <b>16.930,6</b>  | <b>14.343,2</b>  | <b>15.229,4</b>  |
| Ταξιδιωτικό  | 2.679,1          | 2.424,6          | 2.156,0          |
| Μεταφορές  | 9.316,0          | 7.073,4          | 8.155,4          |
| Λοιπές υπηρεσίες   | 4.935,5          | 4.845,1          | 4.917,9          |
| <b>I.Γ ΙΣΟΖΥΓΙΟ ΕΙΣΟΔΗΜΑΤΩΝ (I.Γ.1 - I.Γ.2)</b>                | <b>-10.643,0</b> | <b>-8.984,3</b>  | <b>-7.673,8</b>  |
| <b>I.Γ.1 Εισπράξεις</b>  | <b>5.573,2</b>   | <b>4.282,9</b>   | <b>4.009,3</b>   |
| Αμοιβές μισθοί   | 344,7            | 294,6            | 199,7            |
| Τόκοι, μερίσματα, κέρδη  | 5.228,5          | 3.988,3          | 3.809,6          |
| <b>I.Γ.2 Πληρωμές</b>  | <b>16.216,2</b>  | <b>13.267,2</b>  | <b>11.683,1</b>  |
| Αμοιβές,μισθοί   | 410,1            | 411,9            | 377,6            |
| Τόκοι, μερίσματα, κέρδη  | 15.806,1         | 12.855,2         | 11.305,5         |
| <b>I.Δ ΙΣΟΖΥΓΙΟ ΤΡΕΧΟΥΣΩΝ ΜΕΤΑΒΙΒΑΣΕΩΝ (I.Δ.1 - I.Δ.2)</b>     | <b>2.758,6</b>   | <b>1.292,6</b>   | <b>198,9</b>     |
| <b>I.Δ.1 Εισπράξεις</b>  | <b>6.882,7</b>   | <b>5.380,7</b>   | <b>4.654,3</b>   |
| Γενική Κυβέρνηση   | 4.678,8          | 3.527,9          | 3.188,5          |
| Λοιποί τομείς  | 2.203,9          | 1.852,8          | 1.465,8          |
| <b>I.Δ.2 Πληρωμές</b>  | <b>4.124,1</b>   | <b>4.088,1</b>   | <b>4.455,4</b>   |
| Γενική Κυβέρνηση   | 2.717,6          | 2.679,6          | 2.860,4          |
| Λοιποί τομείς  | 1.406,4          | 1.408,5          | 1.595,0          |
| <b>II ΙΣΟΖΥΓΙΟ ΚΕΦΑΛΑΙΑΚΩΝ ΜΕΤΑΒΙΒΑΣΕΩΝ (II.1 - II.2)</b>      | <b>4.090,8</b>   | <b>2.017,4</b>   | <b>2.071,5</b>   |
| <b>II.1 Εισπράξεις</b>   | <b>4.637,8</b>   | <b>2.328,1</b>   | <b>2.356,2</b>   |
| Γενική Κυβέρνηση   | 4.241,9          | 2.133,2          | 2.239,3          |
| Λοιποί τομείς  | 395,9            | 194,9            | 116,9            |

## συναλλαγών, 2008 - 2015

| 2011*            | 2012*            | 2013*            | 2014*            | 2015*            |
|------------------|------------------|------------------|------------------|------------------|
| <b>-20.633,5</b> | <b>-4.615,0</b>  | <b>1.088,5</b>   | <b>2.007,2</b>   | <b>2.073,5</b>   |
| <b>-27.229,1</b> | <b>-19.619,0</b> | <b>-17.229,4</b> | <b>-17.976,1</b> | <b>-15.808,7</b> |
| -11.126,9        | -10.220,0        | -7.697,5         | -7.546,0         | -5.253,6         |
| -16.102,1        | -9.399,1         | -9.531,9         | -10.430,1        | -10.555,1        |
| -3.261,2         | -1.042,6         | -1.483,3         | -2.173,1         | -447,8           |
| -12.840,9        | -8.356,4         | -8.048,7         | -8.256,9         | -10.107,3        |
| <b>20.230,6</b>  | <b>22.020,6</b>  | <b>22.534,8</b>  | <b>23.647,5</b>  | <b>22.566,1</b>  |
| 6.187,7          | 7.426,4          | 7.941,2          | 8.188,8          | 6.383,9          |
| 754,7            | 737,8            | 443,0            | 626,0            | 175,5            |
| 13.288,2         | 13.856,5         | 14.150,7         | 14.832,7         | 16.006,7         |
| <b>47.459,6</b>  | <b>41.639,7</b>  | <b>39.764,2</b>  | <b>41.623,6</b>  | <b>38.374,8</b>  |
| 17.314,6         | 17.646,3         | 15.638,7         | 15.734,8         | 11.637,5         |
| 4.015,9          | 1.780,4          | 1.926,2          | 2.799,2          | 623,2            |
| 26.129,2         | 22.213,0         | 22.199,3         | 23.089,7         | 26.114,0         |
| <b>14.629,6</b>  | <b>15.138,9</b>  | <b>16.978,9</b>  | <b>19.744,5</b>  | <b>17.664,3</b>  |
| <b>28.609,2</b>  | <b>27.526,4</b>  | <b>27.959,5</b>  | <b>31.034,9</b>  | <b>27.830,5</b>  |
| 10.504,7         | 10.442,5         | 12.152,2         | 13.393,1         | 14.125,8         |
| 14.096,6         | 13.287,4         | 12.089,9         | 13.183,1         | 9.977,5          |
| 4.007,9          | 3.796,5          | 3.717,4          | 4.458,7          | 3.727,2          |
| <b>13.979,6</b>  | <b>12.387,4</b>  | <b>10.980,6</b>  | <b>11.290,4</b>  | <b>10.166,2</b>  |
| 2.266,5          | 1.843,9          | 1.835,2          | 2.076,4          | 2.037,4          |
| 7.234,4          | 6.328,0          | 5.553,0          | 5.252,5          | 4.879,8          |
| 4.478,7          | 4.215,5          | 3.592,4          | 3.961,4          | 3.249,0          |
| <b>-8.594,8</b>  | <b>-1.566,4</b>  | <b>-3.127,2</b>  | <b>-2.479,9</b>  | <b>-2.126,1</b>  |
| <b>3.322,1</b>   | <b>3.832,2</b>   | <b>3.423,0</b>   | <b>3.451,4</b>   | <b>2.778,2</b>   |
| 188,0            | 200,8            | 209,3            | 209,9            | 153,8            |
| 3.134,1          | 3.631,4          | 3.213,7          | 3.241,5          | 2.624,4          |
| <b>11.916,9</b>  | <b>5.398,6</b>   | <b>6.550,2</b>   | <b>5.931,2</b>   | <b>4.904,4</b>   |
| 470,0            | 468,0            | 453,0            | 491,7            | 379,4            |
| 11.447,0         | 4.930,7          | 6.097,1          | 5.439,6          | 4.525,0          |
| <b>560,8</b>     | <b>1.431,5</b>   | <b>4.466,2</b>   | <b>2.718,7</b>   | <b>2.344,0</b>   |
| <b>4.435,0</b>   | <b>5.125,6</b>   | <b>7.687,8</b>   | <b>5.966,8</b>   | <b>5.074,3</b>   |
| 3.254,9          | 4.060,2          | 6.410,6          | 4.857,7          | 4.219,5          |
| 1.180,1          | 1.065,4          | 1.277,3          | 1.109,0          | 854,9            |
| 3.874,2          | 3.694,1          | 3.221,6          | 3.248,1          | 2.730,4          |
| 2.485,4          | 2.647,9          | 2.433,0          | 2.417,3          | 1.994,1          |
| 1.388,8          | 1.046,2          | 788,6            | 830,8            | 736,2            |
| <b>2.671,8</b>   | <b>2.327,6</b>   | <b>3.040,8</b>   | <b>2.510,6</b>   | <b>1.988,6</b>   |
| <b>2.932,7</b>   | <b>2.564,6</b>   | <b>3.380,6</b>   | <b>2.866,2</b>   | <b>2.369,5</b>   |
| 2.798,5          | 2.486,0          | 3.298,9          | 2.789,8          | 2.319,3          |
| 134,2            | 78,6             | 81,7             | 76,4             | 50,2             |

| 10. Ισοζύγιο τρεχουσών   |                  |                  |                  |
|--|------------------|------------------|------------------|
| Εκατομμύρια ευρώ   |                  |                  |                  |
|  | 2008*            | 2009*            | 2010*            |
| <b>II.2 Πληρωμές</b>   | <b>547,0</b>     | <b>310,7</b>     | <b>284,7</b>     |
| Γενική Κυβέρνηση   | 192,0            | 14,4             | 15,8             |
| Λοιποί τομείς  | 354,9            | 296,3            | 268,9            |
| <b>III ΙΣΟΖΥΓΙΟ ΤΡΕΧΟΥΣΩΝ ΣΥΝΑΛΛΑΓΩΝ ΚΑΙ ΚΕΦΑΛΑΙΑΚΩΝ ΜΕΤΑΒΙΒΑΣΕΩΝ (I + II)</b> | <b>-30.706,8</b> | <b>-23.801,3</b> | <b>-20.434,5</b> |
| <b>IV ΙΣΟΖΥΓΙΟ ΧΡΗΜΑΤΟΟΙΚΟΝΟΜΙΚΩΝ ΣΥΝΑΛΛΑΓΩΝ (IV.A + IV.B + IV.Γ + IV.Δ)</b>   | <b>31.014,2</b>  | <b>26.045,4</b>  | <b>21.953,9</b>  |
| <b>IV.A ΑΜΕΣΕΣ ΕΠΕΝΔΥΣΕΙΣ<sup>(1)</sup></b>                                    | <b>1.420,7</b>   | <b>274,5</b>     | <b>-927,0</b>    |
| Κατοίκων στο εξωτερικό   | -1.650,4         | -1.479,3         | -1.176,2         |
| Μη κατοίκων στην Ελλάδα  | 3.071,1          | 1.753,8          | 249,2            |
| <b>IV.B ΕΠΕΝΔΥΣΕΙΣ ΧΑΡΤΟΦΥΛΑΚΙΟΥ<sup>(1)</sup></b>                             | <b>16.428,0</b>  | <b>22.663,8</b>  | <b>-20.855,0</b> |
| Απαιτήσεις   | -268,9           | -8.973,0         | 13.278,7         |
| Υποχρεώσεις  | 16.696,9         | 31.636,8         | -34.133,6        |
| <b>IV.Γ ΛΟΙΠΕΣ ΕΠΕΝΔΥΣΕΙΣ<sup>(1)</sup></b>                                    | <b>13.194,6</b>  | <b>3.213,1</b>   | <b>43.638,8</b>  |
| Απαιτήσεις   | -27.423,3        | -22.775,7        | 7.958,7          |
| Υποχρεώσεις  | 40.617,8         | 25.988,8         | 35.680,2         |
| (Δάνεια Γενικής Κυβέρνησης)  | -572,7           | 2.865,0          | 29.978,2         |
| <b>IV.Δ ΜΕΤΑΒΟΛΗ ΣΥΝΑΛΛΑΓΜΑΤΙΚΩΝ ΔΙΑΘΕΣΙΜΩΝ<sup>(2)</sup></b>                  | <b>-29,0</b>     | <b>-106,0</b>    | <b>97,0</b>      |
| <b>V ΤΑΚΤΟΠΟΙΗΤΕΑ ΣΤΟΙΧΕΙΑ (I + II + IV + V = 0)</b>                           | <b>-307,4</b>    | <b>-2.244,1</b>  | <b>-1.519,4</b>  |
| <b>ΥΦΟΣ ΣΥΝΑΛΛΑΓΜΑΤΙΚΩΝ ΔΙΑΘΕΣΙΜΩΝ<sup>(3)</sup></b>                           | <b>2.521</b>     | <b>3.857</b>     | <b>4.777</b>     |

Πηγή: Τράπεζα της Ελλάδος.

\* = Προσωρινά στοιχεία.

(1) (+) καθαρή εισροή (-) καθαρή εκροή.

(2) (+) μείωση (-) αύξηση.

(3) Τα συναλλαγματικά διαθέσιμα, σύμφωνα με τον ορισμό της Ευρωπαϊκής Κεντρικής Τράπεζας, περιλαμβάνουν μόνο τον νομισματικό χρυσό, τη «συναλλαγματική θέση» στο Διεθνές Νομισματικό Ταμείο, τα «ειδικά τραβηκτικά δικαιώματα» και τις απαιτήσεις της Τράπεζας της Ελλάδος σε ξένο νόμισμα έναντι κατοίκων χωρών εκτός της ζώνης του ευρώ. Αντίθετα, δεν περιλαμβάνουν τις απαιτήσεις σε ευρώ έναντι κατοίκων χωρών εκτός της ζώνης του ευρώ, τις απαιτήσεις σε συνάλλαγμα και σε ευρώ έναντι κατοίκων χωρών της ζώνης του ευρώ, και τη συμμετοχή της Τράπεζας της Ελλάδος στο κεφάλαιο και στα συναλλαγματικά διαθέσιμα της ΕΚΤ.

### συναλλαγών, 2008 - 2015 (συνέχεια)

|  | 2011*            | 2012*            | 2013*           | 2014*           | 2015*           |
|--|------------------|------------------|-----------------|-----------------|-----------------|
|  | <b>260,8</b>     | <b>237,1</b>     | <b>339,8</b>    | <b>355,6</b>    | <b>380,9</b>    |
|  | 12,7             | 13,7             | 9,7             | 8,8             | 4,1             |
|  | 248,1            | 223,3            | 330,1           | 346,7           | 376,8           |
|  | <b>-17.961,7</b> | <b>-2.287,5</b>  | <b>4.129,3</b>  | <b>4.517,8</b>  | <b>4.062,1</b>  |
|  | <b>17.838,1</b>  | <b>3.608,2</b>   | <b>-3.299,5</b> | <b>-2.683,1</b> | <b>-3.035,1</b> |
|  | <b>-452,6</b>    | <b>827,1</b>     | <b>2.713,6</b>  | <b>577,4</b>    | <b>-602,9</b>   |
|  | -1.274,9         | -527,3           | 591,5           | -681,7          | -341,6          |
|  | 822,3            | 1.354,3          | 2.122,2         | 1.259,1         | -261,4          |
|  | <b>-19.778,3</b> | <b>-99.903,9</b> | <b>-6.583,1</b> | <b>-6.978,0</b> | <b>-8.348,3</b> |
|  | 4.139,0          | -58.086,1        | 1.023,6         | -8.910,1        | -6.996,0        |
|  | -23.917,3        | -41.817,8        | -7.606,7        | 1.932,1         | -1.352,4        |
|  | <b>38.050,0</b>  | <b>102.694,1</b> | <b>677,0</b>    | <b>4.173,5</b>  | <b>6.270,2</b>  |
|  | 7.638,7          | 14.313,4         | 17.491,9        | 351,7           | -1.933,8        |
|  | 30.411,3         | 88.380,7         | -16.814,9       | 3.821,8         | 8.203,9         |
|  | 39.873,9         | 109.093,9        | 30.061,2        | 4.000,2         | 11.921,6        |
|  | <b>19,0</b>      | <b>-9,0</b>      | <b>-107,0</b>   | <b>-456,0</b>   | <b>-354,0</b>   |
|  | <b>123,6</b>     | <b>-1.320,8</b>  | <b>-829,8</b>   | <b>-1.834,7</b> | <b>-1.027,0</b> |
|  | <b>5.332</b>     | <b>5.500</b>     | <b>4.172</b>    | <b>5.117</b>    | <b>5.535</b>    |

**11. Εθνικός δείκτης τιμών καταναλωτή (ΔΤΚ), εναρμονισμένος τιμών καταναλωτή με σταθερούς φόρους (Εν.ΔΤΚ-ΣΦ) και Μεταβολές (%)**

| Έτος και μήνας | Μηνιαία μεταβολή % |        |              |      | Ετήσια |        |
|----------------|--------------------|--------|--------------|------|--------|--------|
|                | ΔΤΚ                | Εν.ΔΤΚ | Εν. ΔΤΚ - ΣΦ | ΠΠ   | ΔΤΚ    | Εν.ΔΤΚ |
| 2014: 12       | -0,5               | -0,5   | -0,5         | 0,4  | -2,6   | -2,5   |
| 2015: 1        | -1,4               | -1,2   | -1,2         | -2,0 | -2,8   | -2,8   |
| 2              | -0,6               | -0,2   | -0,2         | -1,8 | -2,2   | -1,9   |
| 3              | 2,4                | 1,9    | 1,9          | 3,2  | -2,1   | -1,9   |
| 4              | 0,5                | 0,4    | 0,4          | 0,5  | -2,1   | -1,8   |
| 5              | -0,8               | -0,2   | -0,2         | -1,0 | -2,1   | -1,4   |
| 6              | 0,6                | 0,9    | 0,9          | 0,9  | -2,2   | -1,1   |
| 7              | -1,3               | -1,2   | -1,2         | -1,8 | -2,2   | -1,3   |
| 8              | -0,4               | -0,2   | -2,2         | -1,4 | -1,5   | -0,4   |
| 9              | 1,8                | 1,2    | 1,4          | 3,3  | -1,7   | -0,8   |
| 10             | -0,1               | -0,2   | -0,4         | 0,4  | -0,9   | -0,1   |
| 11             | -0,8               | -0,7   | -0,7         | -1,1 | -0,7   | -0,1   |
| 12             | 0,1                | 0,0    | 0,0          | 0,7  | -0,2   | 0,4    |
| 2016: 1        | -1,9               | -1,7   | -1,8         | -2,7 | -0,7   | -0,1   |
| 2              | -0,4               | 0,0    | 0,0          | -0,3 | -0,5   | 0,1    |
| 3              | 1,3                | 1,1    | 1,1          | 2,1  | -1,5   | -0,7   |
| 4              | 0,7                | 0,7    | 0,7          | 1,0  | -1,3   | -0,4   |
| 5              | -0,4               | 0,0    | 0,0          | -1,0 | -0,9   | -0,2   |

**δείκτης τιμών καταναλωτή (Εν.ΔΤΚ), εναρμονισμένος δείκτης πυρήνας πληθωρισμού (ΠΠ), 2014 - 2016 (Μάιος)**

| μεταβολή %   |      | Μέση ετήσια μεταβολή % |        |              |      |
|--------------|------|------------------------|--------|--------------|------|
| Εν. ΔΤΚ - ΣΦ | ΠΠ   | ΔΤΚ                    | Εν.ΔΤΚ | Εν. ΔΤΚ - ΣΦ | ΠΠ   |
| -2,2         | -1,7 | -1,3                   | -1,4   | -0,8         | -1,4 |
| -2,4         | -1,5 | -1,4                   | -1,5   | -1,0         | -1,4 |
| -1,5         | -1,2 | -1,5                   | -1,6   | -1,1         | -1,4 |
| -1,4         | -1,6 | -1,6                   | -1,6   | -1,1         | -1,4 |
| -1,4         | -1,6 | -1,6                   | -1,6   | -1,2         | -1,3 |
| -1,0         | -1,6 | -1,7                   | -1,6   | -1,2         | -1,2 |
| -0,7         | -1,8 | -1,7                   | -1,6   | -1,2         | -1,3 |
| -0,8         | -1,7 | -1,9                   | -1,6   | -1,3         | -1,3 |
| -1,9         | -1,3 | -2,0                   | -1,6   | -1,4         | -1,4 |
| -2,0         | -1,4 | -2,0                   | -1,6   | -1,5         | -1,5 |
| -2,0         | -0,7 | -2,0                   | -1,4   | -1,5         | -1,4 |
| -2,0         | -0,6 | -1,9                   | -1,3   | -1,6         | -1,4 |
| -1,5         | -0,3 | -1,7                   | -1,1   | -1,5         | -1,3 |
| -2,1         | -1,1 | -1,6                   | -0,9   | -1,5         | -1,3 |
| -1,9         | 0,5  | -1,4                   | -0,7   | -1,6         | -1,1 |
| -2,6         | -0,5 | -1,4                   | -0,6   | -1,7         | -1,0 |
| -2,4         | -0,1 | -1,3                   | -0,5   | -1,7         | -0,9 |
| -2,2         | 0,0  | -1,2                   | -0,4   | -1,8         | -0,8 |

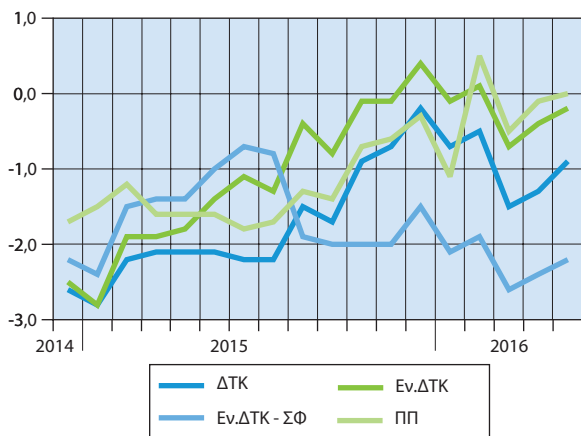
**Ετήσιες μεταβολές (%)**

**12. Μέσοι ετήσιοι υποδείκτες ομάδων ειδών  
ΔΤΚ, 2012 - 2015**  
2009=100,0

| Ομάδες αγαθών και υπηρεσιών                   | Σταθμίσεις<br>‰ | 2012          | 2013          | 2014          | 2015          |
|---|-----------------|---------------|---------------|---------------|---------------|
| <b>Γενικός δείκτης</b>                        | <b>1.000,00</b> | <b>109,82</b> | <b>108,81</b> | <b>107,38</b> | <b>105,52</b> |
| Διατροφή και μη αλκοολούχα ποτά               | 218,10          | 104,73        | 104,74        | 102,97        | 104,83        |
| Αλκοολούχα ποτά και καπνός                    | 42,79           | 124,38        | 128,53        | 131,06        | 133,71        |
| Ένδυση και υπόδηση                            | 65,30           | 102,40        | 101,64        | 99,07         | 96,05         |
| Στέγαση                                       | 129,19          | 125,62        | 132,58        | 129,54        | 121,16        |
| Διαρκή αγαθά - Είδη νοικοκυριού και υπηρεσίες | 51,15           | 100,50        | 96,84         | 95,67         | 93,64         |
| Υγεία   | 75,42           | 99,16         | 96,37         | 97,77         | 97,05         |
| Μεταφορές                                     | 122,40          | 126,93        | 123,97        | 122,47        | 117,13        |
| Επικοινωνίες                                  | 42,74           | 102,87        | 98,41         | 98,44         | 98,41         |
| Αναψυχή - Πολιτιστικές δραστηριότητες         | 44,71           | 99,30         | 96,35         | 94,05         | 92,61         |
| Εκπαίδευση                                    | 33,47           | 99,95         | 95,91         | 92,39         | 90,18         |
| Ξενοδοχεία - Καφέ - Εστιατόρια                | 103,94          | 106,68        | 104,45        | 102,91        | 103,43        |
| Άλλα αγαθά και υπηρεσίες                      | 70,79           | 107,63        | 103,52        | 99,95         | 96,61         |

**13. ΕΕ: Εναρμονισμένοι δείκτες τιμών καταναλωτή (Εν. ΔΤΚ).  
Μέση ετήσια μεταβολή, 2011 - 2015**

| Χώρες                   | 2011 | 2012 | 2013 | 2014 | 2015 |
|-------------------------|------|------|------|------|------|
| ΕΕ 28                   | 3,1  | 2,6  | 1,5  | 0,5  | 0,0  |
| Ευρωζώνη                |      |      |      |      |      |
| Αυστρία (AT)            | 3,6  | 2,6  | 2,1  | 1,5  | 0,8  |
| Βέλγιο (BE)             | 3,4  | 2,6  | 1,2  | 0,5  | 0,6  |
| Γαλλία (FR)             | 2,3  | 2,2  | 1,0  | 0,6  | 0,1  |
| Γερμανία (DE)           | 2,5  | 2,1  | 1,6  | 0,8  | 0,1  |
| Ελλάς (EL)              | 3,1  | 1,0  | -0,9 | -1,4 | -1,1 |
| Εσθονία (EE)            | 5,1  | 4,2  | 3,2  | 0,5  | 0,1  |
| Ιρλανδία (IE)           | 1,2  | 1,9  | 0,5  | 0,3  | 0,0  |
| Ισπανία (ES)            | 3,0  | 2,4  | 1,5  | -0,2 | -0,6 |
| Ιταλία (IT)             | 2,9  | 3,3  | 1,2  | 0,2  | 0,1  |
| Κύπρος (CY)             | 3,5  | 3,1  | 0,4  | -0,3 | -1,5 |
| Λετονία (LV)            | 4,2  | 2,3  | 0,0  | 0,7  | 0,2  |
| Λιθουανία (LT)          | 4,1  | 3,2  | 1,2  | 0,2  | -0,7 |
| Λουξεμβούργο (LU)       | 3,7  | 2,9  | 1,7  | 0,7  | 0,1  |
| Μάλτα (MT)              | 2,5  | 3,2  | 1,0  | 0,8  | 1,2  |
| Ολλανδία (NE)           | 2,5  | 2,8  | 2,6  | 0,3  | 0,2  |
| Πορτογαλία (PT)         | 3,6  | 2,8  | 0,4  | -0,2 | 0,5  |
| Σλοβακία (SK)           | 4,1  | 3,7  | 1,5  | -0,1 | -0,3 |
| Σλοβενία (SL)           | 2,1  | 2,8  | 1,9  | 0,4  | -0,8 |
| Φινλανδία (FI)          | 3,3  | 3,2  | 2,2  | 1,2  | -0,2 |
| Εκτός Ευρωζώνης         |      |      |      |      |      |
| Βουλγαρία (BG)          | 3,4  | 2,4  | 0,4  | -1,6 | -1,1 |
| Δανία (DK)              | 2,7  | 2,4  | 0,5  | 0,4  | 0,2  |
| Ηνωμένο Βασίλειο (UK)   | 4,5  | 2,8  | 2,6  | 1,5  | 0,0  |
| Κροατία (HR)            | 2,2  | 3,4  | 2,3  | 0,2  | -0,3 |
| Ουγγαρία (HU)           | 3,9  | 5,7  | 1,7  | 0,0  | 0,1  |
| Πολωνία (PL)            | 3,9  | 3,7  | 0,8  | 0,1  | -0,7 |
| Ρουμανία (RO)           | 5,8  | 3,4  | 3,2  | 1,4  | -0,4 |
| Σουηδία (SE)            | 1,4  | 0,9  | 0,4  | 0,2  | 0,7  |
| Τσεχική Δημοκρατία (CZ) | 2,2  | 3,5  | 1,4  | 0,4  | 0,3  |

Πηγή: Eurostat.

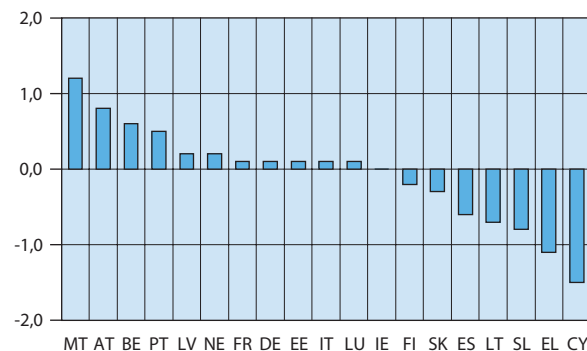
**Χώρες ευρωζώνης: Εν.ΔΤΚ - Μέση ετήσια μεταβολή (%), 2015**

**14. ΕΕ: Κατά κεφαλήν ακαθάριστο εγχώριο προϊόν σε μονάδες αγοραστικής δύναμης, 2010 - 2014**

| Χώρες                   | 2010 | 2011 | 2012 | 2013 | 2014 |
|-------------------------|------|------|------|------|------|
| ΕΕ 28                   | 100  | 100  | 100  | 100  | 100  |
| Ευρωζώνη                |      |      |      |      |      |
| Αυστρία (AT)            | 126  | 128  | 131  | 131  | 130  |
| Βέλγιο (BE)             | 119  | 119  | 121  | 120  | 119  |
| Γαλλία (FR)             | 108  | 108  | 107  | 109  | 107  |
| Γερμανία (DE)           | 119  | 122  | 122  | 122  | 124  |
| Ελλάς (EL)              | 87   | 77   | 74   | 74   | 73   |
| Εσθονία (EE)            | 63   | 69   | 74   | 75   | 76   |
| Ιρλανδία (IE)           | 130  | 132  | 132  | 132  | 134  |
| Ισπανία (ES)            | 97   | 94   | 92   | 91   | 91   |
| Ιταλία (IT)             | 104  | 103  | 101  | 98   | 96   |
| Κύπρος (CY)             | 103  | 96   | 91   | 84   | 82   |
| Λετονία (LV)            | 52   | 56   | 60   | 62   | 64   |
| Λιθουανία (LT)          | 60   | 65   | 70   | 73   | 75   |
| Λουξεμβούργο (LU)       | 254  | 263  | 259  | 265  | 266  |
| Μάλτα (MT)              | 86   | 84   | 84   | 85   | 84   |
| Ολλανδία (NE)           | 135  | 134  | 133  | 133  | 131  |
| Πορτογαλία (PT)         | 81   | 78   | 77   | 77   | 78   |
| Σλοβακία (SK)           | 73   | 73   | 75   | 76   | 77   |
| Σλοβενία (SL)           | 83   | 83   | 81   | 81   | 83   |
| Φινλανδία (FI)          | 115  | 117  | 116  | 113  | 110  |
| Εκτός Ευρωζώνης         |      |      |      |      |      |
| Βουλγαρία (BG)          | 45   | 45   | 46   | 46   | 47   |
| Δανία (DK)              | 126  | 126  | 126  | 127  | 125  |
| Ηνωμένο Βασίλειο (UK)   | 108  | 106  | 107  | 108  | 109  |
| Κροατία (HR)            | 59   | 60   | 60   | 59   | 59   |
| Ουγγαρία (HU)           | 65   | 65   | 65   | 67   | 68   |
| Πολωνία (PL)            | 62   | 64   | 67   | 67   | 68   |
| Ρουμανία (RO)           | 50   | 51   | 54   | 54   | 55   |
| Σουηδία (SE)            | 126  | 127  | 127  | 125  | 123  |
| Τσεχική Δημοκρατία (CZ) | 81   | 83   | 82   | 83   | 85   |

Πηγή: Eurostat.

**15. ΕΕ: Έλλειμμα/πλεόνασμα Γενικής Κυβέρνησης ως ποσοστό (%) του ΑΕΠ, 2011 - 2015**

| Χώρες                   | 2011  | 2012  | 2013  | 2014 | 2015 |
|-------------------------|-------|-------|-------|------|------|
| ΕΕ 28                   | -4,5  | -4,3  | -3,3  | -3,0 | -2,4 |
| Ευρωζώνη                |       |       |       |      |      |
| Αυστρία (AT)            | -2,6  | -2,2  | -1,3  | -2,7 | -1,2 |
| Βέλγιο (BE)             | -4,1  | -4,2  | -3,0  | -3,1 | -2,6 |
| Γαλλία (FR)             | -5,1  | -4,8  | -4,0  | -4,0 | -3,5 |
| Γερμανία (DE)           | -1,0  | -0,1  | -0,1  | 0,3  | 0,7  |
| Ελλάς (EL)              | -10,2 | -8,8  | -13,0 | -3,6 | -7,2 |
| Εσθονία (EE)            | 1,2   | -0,3  | -0,2  | 0,8  | 0,4  |
| Ιρλανδία (IE)           | -12,6 | -8,0  | -5,7  | -3,8 | -2,3 |
| Ισπανία (ES)            | -9,6  | -10,4 | -6,9  | -5,9 | -5,1 |
| Ιταλία (IT)             | -3,5  | -2,9  | -2,9  | -3,0 | -2,6 |
| Κύπρος (CY)             | -5,7  | -5,8  | -4,9  | -8,9 | -1,0 |
| Λετονία (LV)            | -3,4  | -0,8  | -0,9  | -1,6 | -1,3 |
| Λιθουανία (LT)          | -8,9  | -3,1  | -2,6  | -0,7 | -0,2 |
| Λουξεμβούργο (LU)       | 0,5   | 0,3   | 0,8   | 1,7  | 1,2  |
| Μάλτα (MT)              | -2,6  | -3,5  | -2,6  | -2,0 | -1,5 |
| Ολλανδία (NE)           | -4,3  | -3,9  | -2,4  | -2,4 | -1,8 |
| Πορτογαλία (PT)         | -7,4  | -5,7  | -4,8  | -7,2 | -4,4 |
| Σλοβακία (SK)           | -4,1  | -4,3  | -2,7  | -2,7 | -3,0 |
| Σλοβενία (SL)           | -6,7  | -4,1  | -15,0 | -5,0 | -2,9 |
| Φινλανδία (FI)          | -1,0  | -2,2  | -2,6  | -3,2 | -2,7 |
| Εκτός Ευρωζώνης         |       |       |       |      |      |
| Βουλγαρία (BG)          | -2,0  | -0,3  | -0,4  | -5,4 | -2,1 |
| Δανία (DK)              | -2,1  | -3,5  | -1,1  | 1,5  | -2,1 |
| Ηνωμένο Βασίλειο (UK)   | -7,7  | -8,3  | -5,6  | -5,6 | -4,4 |
| Κροατία (HR)            | -7,8  | -5,3  | -5,3  | -5,5 | -3,2 |
| Ουγγαρία (HU)           | -5,5  | -2,3  | -2,6  | -2,3 | -2,0 |
| Πολωνία (PL)            | -4,9  | -3,7  | -4,0  | -3,3 | -2,6 |
| Ρουμανία (RO)           | -5,4  | -3,7  | -2,1  | -0,9 | -0,7 |
| Σουηδία (SE)            | -0,1  | -0,9  | -1,4  | -1,6 | 0,0  |
| Τσεχική Δημοκρατία (CZ) | -2,7  | -3,9  | -1,3  | -1,9 | -0,4 |

Πηγή: Eurostat.

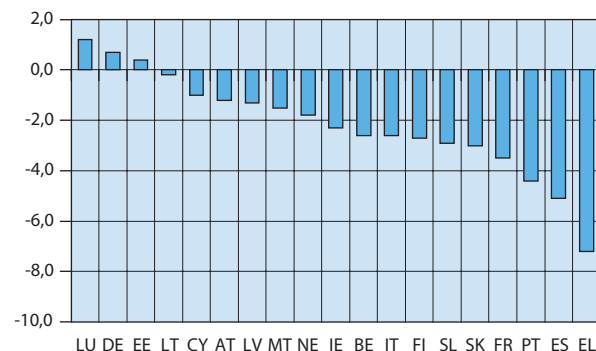
**Χώρες ευρωζώνης: Έλλειμμα/πλεόνασμα Γενικής Κυβέρνησης ως ποσοστό (%) του ΑΕΠ, 2015**

**16. ΕΕ: Ακαθάριστο χρέος της Γενικής Κυβέρνησης ως ποσοστό (%) του ΑΕΠ, 2011 - 2015**

| Χώρες                   | 2011  | 2012  | 2013  | 2014  | 2015  |
|-------------------------|-------|-------|-------|-------|-------|
| ΕΕ 28                   | 81,0  | 83,8  | 85,5  | 86,8  | 85,2  |
| Ευρωζώνη                |       |       |       |       |       |
| Αυστρία (AT)            | 82,2  | 81,6  | 80,8  | 84,3  | 86,2  |
| Βέλγιο (BE)             | 102,3 | 104,1 | 105,2 | 106,5 | 106,0 |
| Γαλλία (FR)             | 85,2  | 89,6  | 92,4  | 95,4  | 95,8  |
| Γερμανία (DE)           | 78,3  | 79,6  | 77,2  | 74,7  | 71,2  |
| Ελλάς (EL)              | 172,1 | 159,6 | 177,7 | 180,1 | 176,9 |
| Εσθονία (EE)            | 5,9   | 9,5   | 9,9   | 10,4  | 9,7   |
| Ιρλανδία (IE)           | 109,1 | 120,1 | 120,0 | 107,5 | 93,8  |
| Ισπανία (ES)            | 69,5  | 85,4  | 93,7  | 99,3  | 99,2  |
| Ιταλία (IT)             | 116,5 | 123,3 | 129,0 | 132,5 | 132,7 |
| Κύπρος (CY)             | 65,8  | 79,3  | 102,5 | 108,2 | 108,9 |
| Λετονία (LV)            | 42,8  | 41,4  | 39,1  | 40,8  | 36,4  |
| Λιθουανία (LT)          | 37,2  | 39,8  | 38,8  | 40,7  | 42,7  |
| Λουξεμβούργο (LU)       | 19,1  | 22,0  | 23,3  | 22,9  | 21,4  |
| Μάλτα (MT)              | 69,9  | 67,5  | 68,6  | 67,1  | 63,9  |
| Ολλανδία (NE)           | 61,7  | 66,4  | 67,9  | 68,2  | 65,1  |
| Πορτογαλία (PT)         | 111,4 | 126,2 | 129,0 | 130,2 | 129,0 |
| Σλοβακία (SK)           | 43,3  | 52,4  | 55,0  | 53,9  | 52,9  |
| Σλοβενία (SL)           | 46,6  | 53,9  | 71,0  | 81,0  | 83,2  |
| Φινλανδία (FI)          | 48,5  | 52,9  | 55,5  | 59,3  | 63,1  |
| Εκτός Ευρωζώνης         |       |       |       |       |       |
| Βουλγαρία (BG)          | 15,3  | 16,8  | 17,1  | 27,0  | 26,7  |
| Δανία (DK)              | 46,4  | 45,2  | 44,7  | 44,8  | 40,2  |
| Ηνωμένο Βασίλειο (UK)   | 81,8  | 85,3  | 86,2  | 88,2  | 89,2  |
| Κροατία (HR)            | 65,2  | 70,7  | 82,2  | 86,5  | 86,7  |
| Ουγγαρία (HU)           | 80,8  | 78,3  | 76,8  | 76,2  | 75,3  |
| Πολωνία (PL)            | 54,4  | 54,0  | 56,0  | 50,5  | 51,3  |
| Ρουμανία (RO)           | 34,2  | 37,4  | 38,0  | 39,8  | 38,4  |
| Σουηδία (SE)            | 36,9  | 37,2  | 39,8  | 44,8  | 43,4  |
| Τσεχική Δημοκρατία (CZ) | 39,9  | 44,7  | 45,1  | 42,7  | 41,1  |

Πηγή: Eurostat.

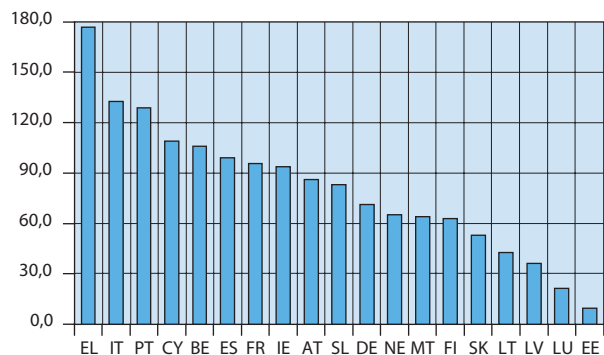
**Χώρες ευρωζώνης: Ακαθάριστο χρέος της Γενικής Κυβέρνησης ως ποσοστό (%) του ΑΕΠ, 2015**

Γεωργία, κτηνοτροφία, αλιεία

| <b>1. Εκμεταλλεύσεις και χρησιμοποιούμενη γεωργική έκταση, 2013</b> |                |                                     |                                  |
|---|----------------|-------------------------------------|----------------------------------|
| Έρευνα Διάρθρωσης Γεωργικών και Κτηνοτροφικών Εκμεταλλεύσεων, 2013  |                |                                     |                                  |
| Εκτάσεις: χιλιάδες στρέμματα  |                |                                     |                                  |
| Περιφέρεια  | Εκμεταλλεύσεις |                                     | Χρησιμοποιούμενη γεωργική έκταση |
|   | Σύνολο         | Με χρησιμοποιούμενη γεωργική έκταση |                                  |
| <b>Σύνολο Χώρας</b>   | <b>709.449</b> | <b>703.535</b>                      | <b>33.815</b>                    |
| Ανατολική Μακεδονία και Θράκη                                       | 52.066         | 51.219                              | 3.483                            |
| Κεντρική Μακεδονία  | 100.451        | 99.226                              | 6.819                            |
| Δυτική Μακεδονία  | 23.857         | 23.504                              | 2.522                            |
| Θεσσαλία  | 62.467         | 61.114                              | 4.209                            |
| Ήπειρος   | 30.559         | 29.946                              | 809                              |
| Ιόνια Νησιά   | 28.383         | 28.372                              | 675                              |
| Δυτική Ελλάδα   | 83.703         | 83.245                              | 2.719                            |
| Στερεά Ελλάδα   | 68.095         | 67.631                              | 2.856                            |
| Πελοπόννησος  | 92.162         | 91.946                              | 3.120                            |
| Αττική  | 27.032         | 26.836                              | 508                              |
| Βόρειο Αιγαίο   | 29.661         | 29.640                              | 1.585                            |
| Νότιο Αιγαίο  | 21.088         | 21.081                              | 895                              |
| Κρήτη   | 89.926         | 89.774                              | 3.617                            |



**2. Κατανομή της χρησιμοποιούμενης γεωργικής έκτασης,**

Έρευνα Διάρθρωσης Γεωργικών και

Εκτάσεις: χιλιάδες στρέμματα

| Περιφέρεια                    | Ετήσιες καλλιέργειες <sup>(1)</sup> |               |
|-------------------------------|-------------------------------------|---------------|
|                               | Εκμεταλλεύσεις                      | Εκτάσεις      |
| <b>Σύνολο Χώρας</b>           | <b>280.917</b>                      | <b>16.764</b> |
| Ανατολική Μακεδονία και Θράκη | 41.501                              | 2.857         |
| Κεντρική Μακεδονία            | 69.503                              | 5.168         |
| Δυτική Μακεδονία              | 20.071                              | 1.739         |
| Θεσσαλία                      | 41.923                              | 3.172         |
| Ήπειρος                       | 10.544                              | 285           |
| Ιόνια Νησιά                   | 5.689                               | 62            |
| Δυτική Ελλάδα                 | 26.290                              | 1.084         |
| Στερεά Ελλάδα                 | 25.351                              | 1.431         |
| Πελοπόννησος                  | 11.095                              | 315           |
| Αττική                        | 3.024                               | 95            |
| Βόρειο Αιγαίο                 | 4.733                               | 157           |
| Νότιο Αιγαίο                  | 7.268                               | 216           |
| Κρήτη                         | 13.926                              | 183           |

(1) Δεν περιλαμβάνονται οι αγροναπαύσεις.

(2) Περιλαμβάνονται οι οικογενειακοί λαχανόκηποι, τα μόνιμα λιβάδια και οι βοσκότοποι, οι άγονοι βοσκότοποι, τα φυτώρια, οι άλλες πολυετείς φυτείες και οι αγροναπαύσεις.

**κατά βασικές κατηγορίες χρήσης και περιφέρεια, 2013**

Κτηνοτροφικών Εκμεταλλεύσεων, 2013

| Αμπέλια και σταφιδάμπελα |            | Δενδρώδεις καλλιέργειες |              | Λοιπές εκτάσεις <sup>(2)</sup> |              |
|--------------------------|------------|-------------------------|--------------|--------------------------------|--------------|
| Εκμεταλλεύσεις           | Εκτάσεις   | Εκμεταλλεύσεις          | Εκτάσεις     | Εκμεταλλεύσεις                 | Εκτάσεις     |
| <b>103.052</b>           | <b>800</b> | <b>502.909</b>          | <b>8.462</b> | <b>249.768</b>                 | <b>7.789</b> |
| 4.205                    | 41         | 13.793                  | 166          | 23.787                         | 419          |
| 5.669                    | 51         | 47.726                  | 946          | 27.666                         | 654          |
| 4.423                    | 20         | 4.237                   | 64           | 13.870                         | 699          |
| 5.832                    | 38         | 23.626                  | 433          | 24.983                         | 565          |
| 1.283                    | 4          | 19.403                  | 243          | 15.851                         | 276          |
| 6.541                    | 27         | 27.558                  | 310          | 12.349                         | 276          |
| 12.079                   | 141        | 69.790                  | 952          | 36.731                         | 542          |
| 7.247                    | 48         | 53.547                  | 758          | 20.701                         | 618          |
| 14.892                   | 198        | 87.475                  | 2.064        | 23.791                         | 543          |
| 5.192                    | 49         | 24.719                  | 291          | 2.756                          | 72           |
| 4.734                    | 20         | 27.086                  | 594          | 10.257                         | 814          |
| 4.769                    | 25         | 17.511                  | 167          | 7.843                          | 487          |
| 26.187                   | 138        | 86.439                  | 1.474        | 29.184                         | 1.821        |

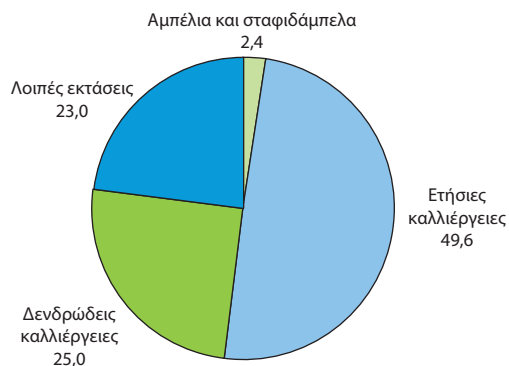
**Ποσοστιαία (%) κατανομή της χρησιμοποιούμενης γεωργικής έκτασης των εκμεταλλεύσεων κατά βασικές κατηγορίες χρήσης, 2013**

### 3. Εκμεταλλεύσεις με αρδευόμενες και Έρευνα Διάρθρωσης Γεωργικών και

Εκτάσεις: χιλιάδες στρέμματα

| Περιφέρεια                    | Εκμεταλλεύσεις |   |   |
|-------------------------------|----------------|---|---|
|                               | Σύνολο         | Εκμεταλλεύσεις με χρησιμοποιούμενη γεωργική έκταση <sup>(1)</sup> | Χρησιμοποιούμενη γεωργική έκταση <sup>(1)</sup> |
| <b>Σύνολο Χώρας</b>           | <b>709.449</b> | <b>700.576</b>  | <b>29.780</b>                                   |
| Ανατολική Μακεδονία και Θράκη | 52.066         | 51.210  | 3.460   |
| Κεντρική Μακεδονία            | 100.451        | 99.175  | 6.811   |
| Δυτική Μακεδονία              | 23.857         | 23.427  | 2.173   |
| Θεσσαλία                      | 62.467         | 60.950  | 4.052   |
| Ήπειρος                       | 30.559         | 29.722  | 711   |
| Ιόνια Νησιά                   | 28.383         | 28.293  | 539   |
| Δυτική Ελλάδα                 | 83.703         | 83.028  | 2.624   |
| Στερεά Ελλάδα                 | 68.095         | 67.405  | 2.721   |
| Πελοπόννησος                  | 92.162         | 91.703  | 2.819   |
| Αττική                        | 27.032         | 26.794  | 471   |
| Βόρειο Αιγαίο                 | 29.661         | 29.068  | 867   |
| Νότιο Αιγαίο                  | 21.088         | 20.844  | 499   |
| Κρήτη                         | 89.926         | 88.956  | 2.033   |

(1) Δεν περιλαμβάνονται οι άγονοι βοσκότοποι.

### αρδευθείσες εκτάσεις, κατά περιφέρεια, 2013 Κτηνοτροφικών Εκμεταλλεύσεων, 2013

| Εκμεταλλεύσεις με αρδευόμενες εκτάσεις |  |               |               |
|--|--|---------------|---------------|
| Εκμεταλλεύσεις                         | Συνολική χρησιμοποιούμενη γεωργική έκταση <sup>(1)</sup> | Αρδευόμενη    | Αρδευθείσα    |
| <b>496.149</b>                         | <b>23.554</b>  | <b>15.302</b> | <b>11.779</b> |
| 44.828                                 | 3.206  | 2.213         | 1.696         |
| 78.958                                 | 5.227  | 3.642         | 3.027         |
| 15.483                                 | 1.605  | 623           | 382           |
| 50.202                                 | 3.557  | 2.841         | 2.140         |
| 24.075                                 | 608  | 434           | 327           |
| 13.943                                 | 300  | 41            | 28            |
| 60.822                                 | 2.170  | 1.523         | 1.123         |
| 46.116                                 | 2.224  | 1.527         | 1.112         |
| 55.828                                 | 1.946  | 1.052         | 898           |
| 12.280                                 | 268  | 142           | 117           |
| 14.394                                 | 454  | 143           | 87            |
| 12.003                                 | 324  | 106           | 71            |
| 67.216                                 | 1.665  | 1.014         | 770           |

**Σύνολο εκμεταλλεύσεων και εκμεταλλεύσεις με αρδευόμενη έκταση**

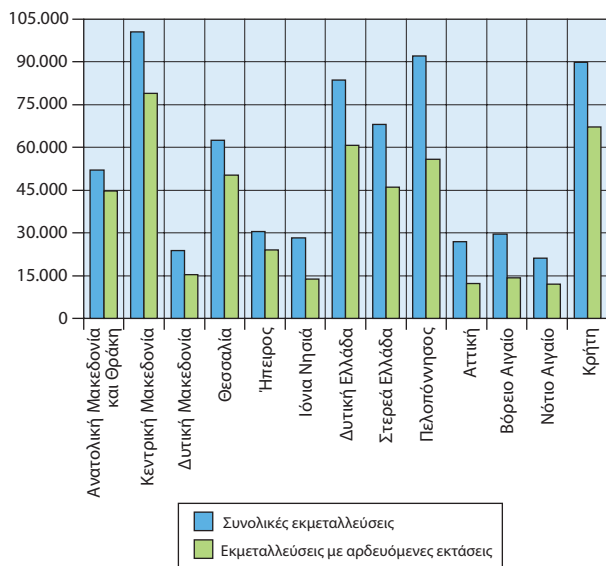

**4. Κτηνοτροφικές εκμεταλλεύσεις και Έρευνα Διάρθρωσης Γεωργικών και**

| Περιφέρεια                    | Βοειδών        |                | Προβάτων       |                  |
|-------------------------------|----------------|----------------|----------------|------------------|
|                               | Εκμεταλλεύσεις | Αριθμός ζώων   | Εκμεταλλεύσεις | Αριθμός ζώων     |
| <b>Σύνολο Χώρας</b>           | <b>15.899</b>  | <b>614.992</b> | <b>94.448</b>  | <b>8.686.117</b> |
| Ανατολική Μακεδονία και Θράκη | 3.244          | 100.580        | 4.241          | 585.760          |
| Κεντρική Μακεδονία            | 2.809          | 164.503        | 5.245          | 815.981          |
| Δυτική Μακεδονία              | 1.278          | 35.502         | 2.970          | 384.392          |
| Θεσσαλία                      | 1.657          | 117.763        | 9.886          | 1.211.464        |
| Ήπειρος                       | 1.234          | 60.585         | 9.673          | 622.393          |
| Ιόνια Νησιά                   | 328            | 4.256          | 2.343          | 116.256          |
| Δυτική Ελλάδα                 | 655            | 24.905         | 8.374          | 511.263          |
| Στερεά Ελλάδα                 | 1.728          | 62.895         | 19.019         | 1.511.280        |
| Πελοπόννησος                  | 768            | 13.533         | 8.388          | 448.194          |
| Αττική                        | 71             | 3.240          | 1.025          | 83.805           |
| Βόρειο Αιγαίο                 | 727            | 9.048          | 5.145          | 485.001          |
| Νότιο Αιγαίο                  | 1.309          | 16.362         | 3.594          | 168.257          |
| Κρήτη                         | 91             | 1.819          | 14.545         | 1.742.072        |

**5. Απασχολούμενοι στις γεωργικές εκμεταλλεύσεις, των εποχικών Έρευνα Διάρθρωσης Γεωργικών και**

| Περιφέρεια                    | Διαχειριστές εκμεταλλεύσεων νομικών προσώπων | Κάτοχοι και μέλη της οικογένειας σε εκμεταλλεύσεις φυσικών προσώπων |
|-------------------------------|--|---|
|                               |  |   |
| Ανατολική Μακεδονία και Θράκη | 73   | 97.498  |
| Κεντρική Μακεδονία            | 144  | 175.356   |
| Δυτική Μακεδονία              | 21   | 42.052  |
| Θεσσαλία                      | 75   | 110.555   |
| Ήπειρος                       | 65   | 51.683  |
| Ιόνια Νησιά                   | 17   | 43.750  |
| Δυτική Ελλάδα                 | 33   | 140.837   |
| Στερεά Ελλάδα                 | 63   | 111.908   |
| Πελοπόννησος                  | 101  | 160.703   |
| Αττική                        | 80   | 44.064  |
| Βόρειο Αιγαίο                 | 8  | 49.222  |
| Νότιο Αιγαίο                  | 23   | 36.311  |
| Κρήτη                         | 43   | 154.333   |

**αριθμός ζώων κατά περιφέρεια, 2013 Κτηνοτροφικών Εκμεταλλεύσεων, 2013**

| Αιγών          |                  | Χοιρινών       |                |
|----------------|------------------|----------------|----------------|
| Εκμεταλλεύσεις | Αριθμός ζώων     | Εκμεταλλεύσεις | Αριθμός ζώων   |
| <b>68.274</b>  | <b>3.654.793</b> | <b>18.941</b>  | <b>767.958</b> |
| 2.762          | 368.533          | 1.019          | 56.868         |
| 3.612          | 478.325          | 1.351          | 125.109        |
| 2.057          | 146.981          | 1.232          | 16.025         |
| 5.006          | 408.252          | 1.557          | 146.749        |
| 5.360          | 156.696          | 506            | 132.814        |
| 2.720          | 112.663          | 492            | 1.929          |
| 6.527          | 306.062          | 1.469          | 71.765         |
| 10.664         | 448.996          | 3.379          | 101.497        |
| 7.708          | 393.976          | 1.516          | 53.838         |
| 801            | 33.672           | 164            | 3.281          |
| 4.116          | 107.680          | 2.136          | 9.239          |
| 4.426          | 200.865          | 1.965          | 13.450         |
| 12.514         | 492.092          | 2.155          | 35.395         |

**κατά κατηγορία, και ημέρες απασχόλησης εργατών, 2013 Κτηνοτροφικών Εκμεταλλεύσεων, 2013**

| Μόνιμοι εργάτες | Εποχικοί εργάτες |                    |
|-----------------|------------------|--------------------|
|                 | Σύνολο           | Ημέρες απασχόλησης |
| <b>25.014</b>   | <b>895.610</b>   | <b>12.483.833</b>  |
| 2.159           | 70.789           | 812.583            |
| 4.964           | 147.282          | 2.672.960          |
| 1.267           | 11.858           | 182.044            |
| 2.495           | 63.042           | 1.030.765          |
| 874             | 24.023           | 290.890            |
| 240             | 22.511           | 290.129            |
| 1.986           | 152.422          | 2.120.164          |
| 1.235           | 81.347           | 1.062.560          |
| 2.195           | 149.211          | 1.814.964          |
| 3.536           | 29.687           | 355.663            |
| 984             | 18.069           | 365.121            |
| 297             | 16.640           | 246.775            |
| 2.782           | 108.728          | 1.239.214          |

**6. Εκτάσεις και γεωργική παραγωγή, 1991, 2001 και 2010 - 2013**

|  | 1991 | 2001 | 2010 | 2011 | 2012 | 2013 |
|--|------|------|------|------|------|------|
|--|------|------|------|------|------|------|

**1. Εκτάσεις καλλιεργειών (χιλ. στρέμματα)**

|                        |        |        |        |        |        |        |
|------------------------|--------|--------|--------|--------|--------|--------|
| Αροτραίες              | 23.344 | 22.190 | 19.619 | 19.478 | 19.442 | 19.144 |
| Λαχανικά               | 1.236  | 1.163  | 1.041  | 1.005  | 986    | 967    |
| Αμπέλια – σταφιδάμπελα | 1.517  | 1.321  | 1.168  | 1.147  | 1.148  | 1.115  |
| Δενδρώδεις             | 9.246  | 9.982  | 10.205 | 10.224 | 10.237 | 10.128 |

**2. Παραγωγή επιλεγμένων γεωργικών προϊόντων (χιλ. τόνοι)**

|                   |       |       |       |       |       |       |
|-------------------|-------|-------|-------|-------|-------|-------|
| Σιτάρι            | 3.162 | 2.196 | 1.918 | 1.857 | 1.837 | 1.832 |
| Βαμβάκι           | 594   | 1.355 | 711   | 814   | 796   | 875   |
| Καπνός            | 173   | 142   | 30    | 32    | 34    | 41    |
| Γλεύκος (μούστος) | 466   | 421   | 330   | 327   | 337   | 331   |
| Ελαιόλαδο         | 198   | 435   | 300   | 357   | 332   | 299   |
| Πορτοκάλια        | 805   | 1.112 | 905   | 847   | 850   | 876   |
| Λεμόνια           | 177   | 179   | 79    | 80    | 81    | 75    |

**7. Ζωικό κεφάλαιο και κτηνοτροφική παραγωγή, 1991, 2001 και 2010 - 2013**

|  | 1991 | 2001 | 2010 | 2011 | 2012 | 2013 |
|--|------|------|------|------|------|------|
|--|------|------|------|------|------|------|

**1. Ζωικό κεφάλαιο (χιλ. κεφάλια)**

|                             |       |       |       |       |       |       |
|-----------------------------|-------|-------|-------|-------|-------|-------|
| Βοοειδή                     | 602   | 621   | 627   | 625   | 611   | 602   |
| Χοίροι                      | 986   | 934   | 839   | 820   | 793   | 761   |
| Πρόβατα                     | 8.692 | 9.124 | 8.904 | 8.914 | 8.778 | 8.611 |
| Αίγες                       | 5.336 | 5.662 | 5.122 | 5.010 | 4.895 | 4.782 |
| Κυψέλες μελισσών (χιλιάδες) | 1.196 | 1.294 | 1.378 | 1.427 | 1.455 | 1.457 |

**2. Παραγωγή (χιλ. τόνοι)**

|              |       |       |       |       |       |       |
|--------------|-------|-------|-------|-------|-------|-------|
| Κρέας        | 501   | 462   | 436   | 428   | 430   | 436   |
| Γάλα         | 1.805 | 2.032 | 2.044 | 2.029 | 2.020 | 2.016 |
| Τυρί, σκληρό | 38    | 36    | 39    | 37    | 39    | 38    |
| Τυρί, μαλακό | 117   | 126   | 120   | 115   | 114   | 115   |
| Μέλι         | 14    | 15    | 16    | 16    | 16    | 16    |

**8. Θαλάσσια αλιεία, 2010 - 2014**

|  | 2010 | 2011 | 2012 | 2013 | 2014 |
|--|------|------|------|------|------|
|--|------|------|------|------|------|

|  |            |            |            |            |            |
|--|------------|------------|------------|------------|------------|
| Μηχανοκίνητα αλιευτικά σκάφη 20 HP και άνω | 6.187      | 5.737      | 5.842      | 5.803      | 5.783      |
| Ποσότητα αλιευμάτων (χιλ. τόνοι)           | 70         | 63         | 61         | 64         | 60         |
| Αξία (χιλ. ευρώ)                           | 289.619,70 | 259.189,80 | 225.468,60 | 233.998,10 | 229.808,50 |

**9. Ποσότητα αλιευμάτων κατά κυριότερα είδη, 2010 - 2014**

Σε μετρικούς τόνους

|  | 2010 | 2011 | 2012 | 2013 | 2014 |
|--|------|------|------|------|------|
|--|------|------|------|------|------|

**Σύνολο 70.089 62.847 60.725 63.638 60.319**

|              |        |        |        |        |        |
|--------------|--------|--------|--------|--------|--------|
| Ψάρια        | 59.635 | 52.529 | 50.870 | 53.314 | 50.578 |
| Κεφαλόποδα   | 5.337  | 5.407  | 5.853  | 5.907  | 5.334  |
| Μαλακόστρακα | 4.171  | 4.508  | 3.656  | 4.057  | 3.940  |
| Οστρακοειδή  | 947    | 403    | 347    | 360    | 466    |

**10. Υδατοκαλλιέργειες, 2010 - 2014**

|  | 2010 | 2011 | 2012 | 2013 | 2014 |
|--|------|------|------|------|------|
|--|------|------|------|------|------|

|                       |           |           |           |           |           |
|-----------------------|-----------|-----------|-----------|-----------|-----------|
| Παραγωγή (χιλ. τόνοι) | 121       | 111       | 111       | 114       | 104       |
| Αξία (χιλ. ευρώ)      | 444.724,2 | 475.747,4 | 445.892,1 | 435.868,5 | 443.860,5 |

| 11. ΕΕ: Κτηνοτροφική παραγωγή – |           |           |           |              |        |
|---------------------------------|-----------|-----------|-----------|--------------|--------|
| Χιλιάδες τόνοι                  |           |           |           |              |        |
| Χώρες                           | Βοοειδών  |           |           | Προβάτων και |        |
|                                 | 2013      | 2014      | 2015      | 2013         | 2014   |
| Ευρωζώνη                        |           |           |           |              |        |
| Αυστρία (AT)                    | 227,20    | 221,64    | 228,75    | 8,45         | 7,98   |
| Βέλγιο (BE)                     | 249,91    | 257,67    | 267,88    | 2,41         | 2,56   |
| Γαλλία (FR)                     | *1.407,90 | *1.420,43 | *1.450,99 | *86,52       | *86,67 |
| Γερμανία (DE)                   | 1.106,00  | 1.128,00  | 1.124,00  | 20,00        | 19,00  |
| Ελλάς (EL)                      | 50,12     | 46,04     | 41,92     | 85,71        | 82,31  |
| Εσθονία (EE)                    | 7,88      | ...       | 9,62      | 0,11         | 0,11   |
| Ιρλανδία (IE)                   | 517,57    | 581,81    | 564,14    | 57,47        | 57,60  |
| Ισπανία (ES)                    | 580,84    | 578,60    | *633,77   | 127,20       | 122,84 |
| Ιταλία (IT)                     | 855,32    | 709,43    | 788,28    | 36,55        | 26,64  |
| Κύπρος (CY)                     | 4,57      | 4,60      | 5,04      | 5,29         | 5,20   |
| Λετονία (LV)                    | 15,67     | 17,00     | 17,36     | 0,24         | 0,24   |
| Λιθουανία (LT)                  | 36,77     | 39,26     | 44,13     | 0,09         | 0,09   |
| Λουξεμβούργο (LU)               | 7,95      | 8,48      | 9,08      | 0,04         | 0,05   |
| Μάλτα (MT)                      | 1,13      | 1,13      | 1,03      | 0,11         | 0,12   |
| Ολλανδία (NE)                   | 379,10    | *376,18   | *382,52   | 13,84        | *14,28 |
| Πορτογαλία (PT)                 | 84,09     | 79,84     | 88,62     | 10,78        | 10,94  |
| Σλοβακία (SK)                   | 9,53      | 8,83      | 8,40      | 0,50         | 0,60   |
| Σλοβενία (SL)                   | 32,10     | 31,57     | *33,58    | 0,09         | 0,12   |
| Φινλανδία (FI)                  | 80,42     | 82,32     | 85,76     | 0,92         | 1,03   |
| Εκτός Ευρωζώνης                 |           |           |           |              |        |
| Βουλγαρία (BG)                  | 5,68      | 4,80      | 5,29      | ...          | ...    |
| Δανία (DK)                      | 125,20    | 125,60    | 120,60    | 1,60         | 1,70   |
| Ηνωμένο Βασίλειο (UK)           | 847,66    | 877,58    | 883,21    | 290,31       | 298,51 |
| Κροατία (HR)                    | 47,27     | 44,42     | 42,26     | ...          | ...    |
| Ουγγαρία (HU)                   | 22,64     | 23,11     | 26,39     | 0,25         | 0,34   |
| Πολωνία (PL)                    | 339,02    | 412,66    | 471,01    | 0,65         | 0,57   |
| Ρουμανία (RO)                   | 29,28     | 29,20     | 44,47     | ...          | ...    |
| Σουηδία (SE)                    | 135,73    | 141,95    | 143,98    | 4,91         | 5,09   |
| Τσεχική Δημοκρατία (CZ)         | 64,83     | 65,53     | 68,29     | 0,18         | 0,19   |

Πηγή: Eurostat.

\* = Προσωρινά στοιχεία.

... = Μη διαθέσιμα στοιχεία.

— = Μηδέν ή λιγότερο από το μισό της μονάδας που χρησιμοποιείται.

(1) Τα στοιχεία αφορούν στο συνολικό βάρος σφαγείου βοοειδών και χοίρων που σφαγιάζονται σε σφαγεία ή στην εκμετάλλευση, προβάτων (και μικρών αρνιών) και αιγών που σφαγιάζονται σε σφαγεία ή αλλού, καθώς και βάρος σφαγείου πουλερικών, των οποίων το κρέας έχει δηλωθεί ότι προορίζεται για κατανάλωση από τον άνθρωπο.

(2) Εκτιμήσεις.

### παραγωγή κρέατος<sup>(1)</sup>, 2013 - 2015

| αιγών | Χοιρινών |           |           |           | Πουλερικών           |                      |                      |
|-------|----------|-----------|-----------|-----------|----------------------|----------------------|----------------------|
|       | 2015     | 2013      | 2014      | 2015      | 2013                 | 2014                 | 2015                 |
|       | 7,77     | 528,21    | 525,57    | 527,77    | ...                  | ...                  | ...                  |
|       | 2,72     | 1.130,57  | 1.118,33  | 1.124,31  | 388,09               | 433,27               | 452,94               |
|       | *86,94   | *1.938,83 | *1.943,55 | *1.967,61 | *1.695,00            | *1.678,00            | *1.718,00            |
|       | 21,00    | 5.474,00  | 5.507,00  | 5.562,00  | 1.456,00             | 1.527,00             | 1.511,00             |
|       | 76,83    | 108,64    | 96,24     | 90,00     | 180,47               | 190,53               | 189,63               |
|       | 0,09     | 36,90     | 40,55     | 42,41     | ...                  | ...                  | ...                  |
|       | 58,36    | 239,31    | 254,14    | 276,40    | 117,05               | 125,58               | 128,02               |
|       | *125,77  | 3.431,22  | 3.620,22  | *3.895,85 | 1.342,58             | 1.436,69             | *1.443,26            |
|       | 35,44    | 1.625,48  | 1.327,82  | 1.485,83  | 1.223,45             | 1.242,79             | 1.294,96             |
|       | 5,39     | 48,67     | 42,59     | 43,40     | 21,97                | 21,65                | *23,78               |
|       | *0,27    | 26,22     | 28,22     | 29,33     | 26,71                | 28,56                | 29,52                |
|       | 0,12     | 67,01     | 66,70     | 66,17     | 89,77                | 94,41                | 95,79                |
|       | 0,05     | 10,87     | 11,92     | 12,29     | ...                  | —                    | —                    |
|       | 0,12     | 5,92      | 6,15      | 5,55      | 4,12                 | 3,92                 | 3,91                 |
|       | *14,45   | 1.306,95  | *1.370,89 | *1.456,22 | ...                  | ...                  | ...                  |
|       | 11,28    | 345,86    | 359,98    | 377,46    | 291,74               | 295,21               | 308,69               |
|       | 0,54     | 52,40     | 33,77     | 30,27     | ...                  | ...                  | ...                  |
|       | *0,12    | 18,95     | 20,21     | *20,23    | 57,09                | 59,80                | *58,76               |
|       | 1,20     | 194,49    | 186,07    | 191,93    | 111,09               | 113,37               | 117,31               |
|       | ...      | 52,06     | 53,67     | 60,68     | 94,71                | 97,87                | 101,25               |
|       | 1,80     | 1.589,40  | 1.593,90  | 1.598,70  | 148,50               | 143,00               | 134,40               |
|       | 300,52   | 832,92    | 862,13    | 898,33    | 1.662,20             | 1.642,62             | 1.688,84             |
|       | ...      | 79,80     | 68,70     | 73,00     | <sup>(2)</sup> 55,70 | <sup>(2)</sup> 59,10 | <sup>(2)</sup> 63,40 |
|       | 0,42     | 336,73    | 368,62    | 409,30    | 394,45               | 430,09               | 478,71               |
|       | ...      | 1.684,26  | 1.838,46  | 1.906,11  | 1.651,98             | 1.804,06             | 2.011,04             |
|       | 9,26     | 308,44    | 324,87    | 330,47    | 325,55               | 345,62               | 374,79               |
|       | 5,13     | 234,10    | 236,20    | 233,50    | 124,83               | 135,16               | 145,78               |
|       | 0,18     | 234,27    | 235,99    | 227,74    | 148,17               | 149,41               | 151,41               |

**Μεταποίηση**

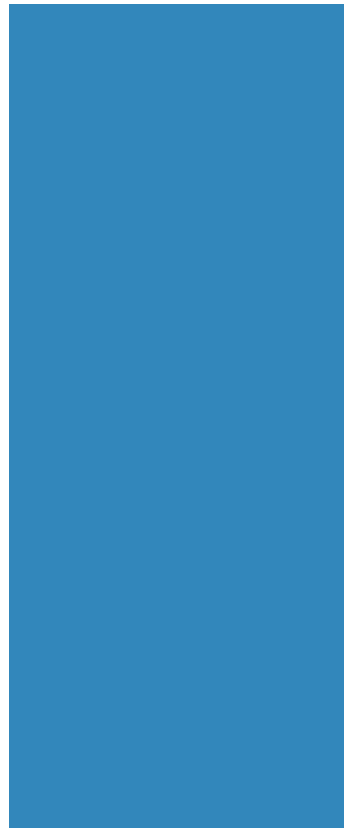

### 1. Στοιχεία διάρθρωσης των επιχειρήσεων στον τομέα της μεταποίησης, 2011 - 2013

Ποσά: εκατ. ευρώ

|                                 | 2011    | 2012    | 2013    |
|---------------------------------|---------|---------|---------|
| Αριθμός επιχειρήσεων            | 74.066  | 64.578  | 57.735  |
| Σύνολο απασχολούμενων           | 338.735 | 311.501 | 289.181 |
| Μισθωτοί και ημερομίσθιοι       | 268.042 | 271.320 | 254.192 |
| Αμοιβές απασχολούμενων          | 5.889   | 5.400   | 4.753   |
| Ακαθάριστη αξία παραγωγής       | 50.314  | 51.461  | 49.930  |
| Σύνολο αναλώσεων <sup>(1)</sup> | 35.848  | 38.635  | 37.212  |
| Προστιθέμενη αξία               | 14.446  | 12.825  | 12.718  |
| Πωλήσεις παραχθέντων προϊόντων  | 46.349  | 47.516  | 46.398  |
| Σύνολο επενδύσεων               | 1.824   | 3.156   | 1.390   |
| Κόστος εργασίας                 | 7.534   | 6.935   | 6.166   |

(1) Το σύνολο των αναλώσεων περιλαμβάνει την κατανάλωση πρώτων και βοηθητικών υλών, το κόστος παροχής νερού, τα καύσιμα, καθώς και τις αμοιβές υπέρ τρίτων για την επεξεργασία του προϊόντος.

#### Σύνολο αναλώσεων και πωλήσεις παραχθέντων προϊόντων, 2011 - 2013

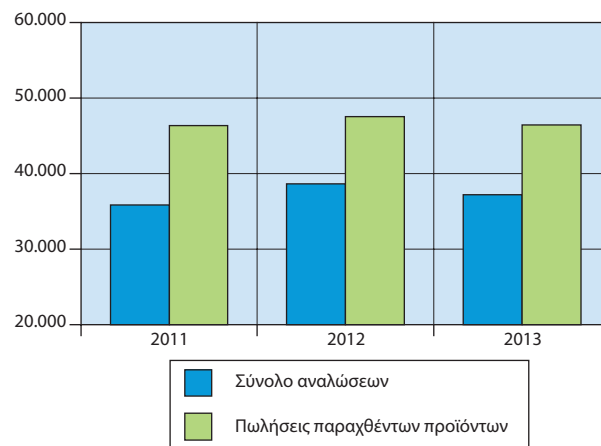

**2. Δείκτης βιομηχανικής παραγωγής, 2013 - 2015**

(2010=100,0)

|   | 2013        | 2014        | 2015*       |
|---|-------------|-------------|-------------|
| <b>Γενικός δείκτης</b>                                    | <b>89,5</b> | <b>87,8</b> | <b>88,4</b> |
| <b>Ορυχεία – λατομεία</b>                                 | <b>86,0</b> | <b>85,7</b> | <b>80,2</b> |
| <b>Μεταποιητικές βιομηχανίες</b>                          | <b>86,8</b> | <b>88,3</b> | <b>89,4</b> |
| Τρόφιμα   | 91,0        | 93,8        | 93,0        |
| Ποτά  | 86,3        | 85,8        | 87,2        |
| Καπνός  | 103,2       | 98,7        | 117,2       |
| Κλωστοϋφαντουργικές ύλες                                  | 67,8        | 60,7        | 61,6        |
| Είδη ένδυσης  | 67,2        | 62,7        | 54,7        |
| Δέρματα – είδη υπόδησης                                   | 60,7        | 52,9        | 46,1        |
| Ξύλο και φελλός   | 46,8        | 42,0        | 38,9        |
| Χαρτί και προϊόντα από χαρτί                              | 89,1        | 96,4        | 98,8        |
| Εκτυπώσεις και αναπαραγωγή προεγγεγραμμένων μέσων         | 59,0        | 57,6        | 53,8        |
| Παράγωγα πετρελαίου και άνθρακα                           |             |             |             |
| Χημικά προϊόντα   | 110,3       | 118,4       | 119,9       |
| Βασικά φαρμακευτικά προϊόντα και σκευάσματα               | 90,6        | 91,7        | 95,1        |
| Προϊόντα από ελαστική και πλαστική ύλη                    | 102,8       | 98,4        | 105,6       |
| Μη μεταλλικά ορυκτά                                       | 87,0        | 88,5        | 92,7        |
| Βασικά μέταλλα  | 54,5        | 55,6        | 55,5        |
| Κατασκευή μεταλλικών προϊόντων                            | 96,8        | 101,9       | 105,7       |
| Ηλεκτρονικοί υπολογιστές, ηλεκτρονικά και οπτικά προϊόντα | 79,0        | 77,9        | 75,6        |
| Ηλεκτρολογικός εξοπλισμός                                 | 89,5        | 99,2        | 126,9       |
| Μηχανήματα και είδη εξοπλισμού                            | 71,1        | 63,5        | 69,4        |
| Μηχανοκίνητα οχήματα, ρυμουλκούμενα, ημιρυμουλκούμενα     | 84,6        | 84,6        | 86,6        |
| Λοιπός εξοπλισμός μεταφορών                               | 63,9        | 65,7        | 57,9        |
| Επιπλα  | 59,3        | 28,5        | 30,6        |
| Άλλες μεταποιητικές δραστηριότητες                        | 46,7        | 47,7        | 48,6        |
| Επισκευή και εγκατάσταση μηχανημάτων και εξοπλισμού       | 77,8        | 81,4        | 88,1        |
|   | 70,9        | 73,0        | 59,6        |
| <b>Ηλεκτρισμός</b>  | <b>98,5</b> | <b>85,1</b> | <b>85,6</b> |
| <b>Παροχή νερού</b>                                       | <b>96,6</b> | <b>96,1</b> | <b>97,8</b> |

\* = Προσωρινά στοιχεία.

**3. Ορυχεία: Αριθμός επιχειρήσεων, αμειβόμενη απασχόληση και ακαθάριστη αξία παραγωγής, 2013**

Ποσά: εκατ. ευρώ

|  | Αριθμός επιχειρήσεων | Αριθμός απασχολούμενων με αμοιβή | Ετήσια αμοιβή εργασίας | Ακαθάριστη αξία παραγωγής <sup>(1)</sup> |
|--|----------------------|----------------------------------|------------------------|--|
| <b>Σύνολο<sup>(2)</sup></b>  | <b>369</b>           | <b>5.337</b>                     | <b>116.679</b>         | <b>657.094</b>                           |
| Εξόρυξη λιγνίτη  |                      |                                  |                        |  |
| Άντληση αργού πετρελαίου   | 4                    | 442                              | 15.397                 | 119.212                                  |
| Υποστηρικτικές δραστηριότητες για την άντληση πετρελαίου και φυσικού αερίου                |                      |                                  |                        |  |
| Εξόρυξη λοιπών μη σιδηρούχων μεταλλευμάτων   |                      |                                  |                        |  |
| Εξόρυξη διακοσμητικών και οικοδομικών λίθων, ασβεστόλιθου, γύψου, κιμωλίας και σχιστόλιθου | 206                  | 1.183                            | 21.403                 | 103.563                                  |
| Λειτουργία φρεάτων παραγωγής αμμοχάλικου και άμμου. Εξόρυξη αργίλου και καολίνης           | 147                  | 1.669                            | 40.722                 | 234.617                                  |
| Εξόρυξη ορυκτών για τη χημική βιομηχανία και τη βιομηχανία λιπασμάτων                      | 8                    | 413                              | 10.909                 | 59.611                                   |
| Άλλες εξορυκτικές και λατομικές δραστηριότητες, μ.α.κ                                      |                      |                                  |                        |  |
| Εξόρυξη αλατιού  | ...                  | ...                              | ...                    | ...                                      |
| Υποστηρικτικές δραστηριότητες για άλλες εξορυκτικές και λατομικές δραστηριότητες           | ...                  | ...                              | ...                    | ...                                      |

... = Μη διαθέσιμα στοιχεία.

Γενική παρατήρηση: Τυχόν διαφορές μεταξύ του αθροίσματος των επιμέρους ποσών και των συνόλων οφείλονται στη στρογγυλοποίηση.

(1) Στην ακαθάριστη αξία παραγωγής κάθε κλάδου περιλαμβάνεται η αξία των μη διατεθέντων προς εμπλουτισμό ή επεξεργασία προϊόντων σε φυσική κατάσταση, καθώς και η αξία των προϊόντων εμπλουτισμού, επεξεργασίας ή καμινείας.

(2) Δεν περιλαμβάνονται τα Σμυριδωρυχεία, γιατί δεν υπάρχουν πλήρη στοιχεία εκμετάλλυσής τους.



**4. ΕΕ: Παραγωγή πρωτογενούς ενέργειας<sup>(1)</sup>, 2011 - 2014**

1.000 τόνοι ισοδύναμου πετρελαίου

| Χώρες                   | 2011      | 2012      | 2013      | 2014      |
|-------------------------|-----------|-----------|-----------|-----------|
| ΕΕ 28                   | 802.122,2 | 795.147,7 | 790.397,8 | 771.682,0 |
| Ευρωζώνη                |           |           |           |           |
| Αυστρία (AT)            | 11.360,9  | 12.445,1  | 12.139,9  | 12.070,7  |
| Βέλγιο (BE)             | 15.887,1  | 13.930,5  | 14.634,4  | 12.214,7  |
| Γαλλία (FR)             | 134.426,9 | 132.802,9 | 134.539,2 | 135.913,0 |
| Γερμανία (DE)           | 122.674,0 | 122.710,3 | 120.566,3 | 120.832,2 |
| Ελλάς (EL)              | 9.630,7   | 10.427,9  | 9.312,4   | 8.804,8   |
| Εσθονία (EE)            | 5.037,9   | 5.091,5   | 5.653,3   | 5.832,3   |
| Ιρλανδία (IE)           | 1.681,9   | 1.255,8   | 2.249,9   | 2.010,6   |
| Ισπανία (ES)            | 31.832,9  | 33.331,8  | 34.575,8  | 34.941,8  |
| Ιταλία (IT)             | 32.001,0  | 35.044,3  | 36.864,3  | 36.809,1  |
| Κύπρος (CY)             | 96,1      | 106,6     | 108,9     | 117,8     |
| Λετονία (LV)            | 2.075,2   | 2.336,7   | 2.143,5   | 2.380,5   |
| Λιθουανία (LT)          | 1.289,8   | 1.318,6   | 1.414,2   | 1.487,4   |
| Λουξεμβούργο (LU)       | 113,0     | 123,2     | 134,0     | 152,6     |
| Μάλτα (MT)              | 6,5       | 8,7       | 9,1       | 12,7      |
| Ολλανδία (NE)           | 64.336,6  | 64.634,2  | 69.194,1  | 58.415,0  |
| Πορτογαλία (PT)         | 5.529,8   | 4.706,5   | 5.772,6   | 5.994,0   |
| Σλοβακία (SK)           | 6.170,6   | 6.233,0   | 6.408,3   | 6.307,4   |
| Σλοβενία (SL)           | 3.836,6   | 3.579,2   | 3.602,9   | 3.686,7   |
| Φινλανδία (FI)          | 17.057,3  | 17.149,5  | 18.000,0  | 18.054,9  |
| Εκτός Ευρωζώνης         |           |           |           |           |
| Βουλγαρία (BG)          | 12.256,1  | 11.678,6  | 10.547,8  | 11.263,1  |
| Δανία (DK)              | 20.207,0  | 18.511,6  | 16.466,2  | 15.791,8  |
| Ηνωμένο Βασίλειο (UK)   | 128.915,2 | 116.995,2 | 110.229,8 | 107.560,1 |
| Κροατία (HR)            | 4.603,3   | 4.215,4   | 4.438,2   | 4.353,0   |
| Ουγγαρία (HU)           | 10.662,7  | 10.472,8  | 10.079,6  | 9.999,1   |
| Πολωνία (PL)            | 67.680,7  | 70.971,2  | 70.570,5  | 66.866,9  |
| Ρουμανία (RO)           | 27.885,8  | 27.351,9  | 26.110,9  | 26.571,8  |
| Σουηδία (SE)            | 32.879,2  | 35.727,6  | 34.683,2  | 34.168,6  |
| Τσεχική Δημοκρατία (CZ) | 31.987,5  | 31.987,2  | 29.948,5  | 29.069,3  |

Πηγή: Eurostat.

(1) Πρωτογενής παραγωγή ονομάζεται κάθε είδους εξόρυξη ενεργειακών προϊόντων από φυσικές πηγές σε μορφή που να μπορούν να χρησιμοποιηθούν. Παραγωγή πρωτογενούς ενέργειας είναι, για παράδειγμα, η εκμετάλλευση των φυσικών πόρων από ανθρακωρυχεία, κοιτάσματα αργού πετρελαίου, υδροηλεκτρικούς σταθμούς ή η παραγωγή βιοκαυσίμων. Η μετατροπή ενέργειας από μια μορφή σε μια άλλη, όπως η παραγωγή ηλεκτρικής ενέργειας ή ατμού σε θερμοηλεκτρικούς σταθμούς ή η παραγωγή οπτάνθρακα σε καμίνοους ανθρακοποίησης, δεν αποτελεί πρωτογενή παραγωγή ενέργειας.

Οικοδόμηση

## 1. Δημόσια και ιδιωτική οικοδομική

| Περιφέρεια                    | Αριθμός αδειών |               |               |
|-------------------------------|----------------|---------------|---------------|
|                               | 2013*          | 2014*         | 2015*         |
| <b>Σύνολο Χώρας</b>           | <b>16.384</b>  | <b>13.383</b> | <b>13.257</b> |
| Ανατολική Μακεδονία και Θράκη | 713            | 620           | 572           |
| Κεντρική Μακεδονία            | 2.185          | 1.862         | 1.875         |
| Δυτική Μακεδονία              | 313            | 313           | 281           |
| Θεσσαλία                      | 1.030          | 717           | 712           |
| Ήπειρος                       | 509            | 469           | 476           |
| Ιόνια Νησιά                   | 529            | 557           | 601           |
| Δυτική Ελλάδα                 | 1.452          | 1.180         | 1.112         |
| Στερεά Ελλάδα                 | 1.337          | 1.101         | 1.025         |
| Πελοπόννησος                  | 1.747          | 1.467         | 1.452         |
| Αττική                        | 3.675          | 2.627         | 2.397         |
| Βόρειο Αιγαίο                 | 556            | 427           | 522           |
| Νότιο Αιγαίο                  | 1.269          | 1.108         | 1.221         |
| Κρήτη                         | 1.069          | 935           | 1.011         |

\* = Προσωρινά στοιχεία.

δραστηριότητα, 2013 - 2015<sup>(1)</sup>

| Επιφάνεια (χιλ. m <sup>2</sup> ) |                |                | Όγκος (χιλ. m <sup>3</sup> ) |                 |                 |
|----------------------------------|----------------|----------------|------------------------------|-----------------|-----------------|
| 2013*                            | 2014*          | 2015*          | 2013*                        | 2014*           | 2015*           |
| <b>3.042,0</b>                   | <b>2.590,5</b> | <b>2.771,7</b> | <b>12.249,0</b>              | <b>11.164,5</b> | <b>14.865,6</b> |
| 225,1                            | 139,1          | 111,4          | 923,0                        | 525,9           | 445,0           |
| 514,6                            | 433,5          | 424,7          | 2.226,2                      | 2.206,0         | 2.161,0         |
| 91,9                             | 88,8           | 344,6          | 432,1                        | 420,7           | 4.139,9         |
| 196,2                            | 155,0          | 197,1          | 762,3                        | 735,9           | 1.184,2         |
| 65,9                             | 94,3           | 86,4           | 232,6                        | 377,0           | 354,4           |
| 85,7                             | 104,4          | 100,5          | 301,4                        | 337,9           | 346,4           |
| 203,9                            | 192,3          | 194,6          | 783,5                        | 785,9           | 835,2           |
| 242,9                            | 186,2          | 216,0          | 1.154,1                      | 919,3           | 1.092,6         |
| 319,5                            | 223,9          | 237,4          | 1.199,0                      | 837,3           | 966,3           |
| 560,9                            | 467,3          | 361,5          | 2.298,0                      | 2.088,2         | 1.557,3         |
| 65,4                             | 59,7           | 78,5           | 236,1                        | 233,7           | 303,1           |
| 215,5                            | 224,7          | 187,3          | 741,1                        | 915,9           | 654,0           |
| 254,6                            | 221,4          | 231,7          | 959,6                        | 780,7           | 826,3           |

## 2. Δείκτες τιμών κατηγοριών έργων (παραγωγού) και κόστους κατασκευής νέων κτιρίων κατοικιών, 2012 - 2016 (Q1)

2010=100,0

|                                | 2012  | 2013  | 2014 | 2015 | 2016(Q1) |
|--------------------------------|-------|-------|------|------|----------|
| Δείκτης τιμών κατηγοριών έργων | 99,4  | 98,2  | 95,0 | 92,3 | 90,7     |
| Δείκτης συνολικού κόστους      | 101,0 | 99,6  | 96,5 | 94,3 | 92,8     |
| Δείκτης κόστους υλικών         | 103,1 | 101,6 | 98,8 | 96,8 | 95,3     |
| Δείκτης κόστους εργασίας       | 97,8  | 96,5  | 93,0 | 90,4 | 89,0     |

**3. Εξέλιξη του Δείκτη Παραγωγής  
2010 =**

| Έτος και τρίμηνο  | Δείκτης Παραγωγής<br>στις Κατασκευές |                      |
|-------------------|--------------------------------------|----------------------|
|                   | Δείκτης                              | Ετήσια μεταβολή<br>% |
| 2011: Β' τρίμηνο  | 56,72                                | -47,2                |
| Γ' »              | 63,31                                | -20,5                |
| Δ' τρίμηνο        | 62,87                                | -45,3                |
| Μέσος ετήσιος     | 58,68                                | -41,3                |
| 2012: Α' τρίμηνο  | 36,02                                | -30,5                |
| Β' »              | 38,84                                | -31,5                |
| Γ' »              | 36,40                                | -42,5                |
| Δ' τρίμηνο        | 44,96                                | -28,5                |
| Μέσος ετήσιος     | 39,05                                | -33,4                |
| 2013: Α' τρίμηνο  | 28,19                                | -21,7                |
| Β' »              | 32,32                                | -16,8                |
| Γ' »              | 34,70                                | -4,7                 |
| Δ' τρίμηνο        | 48,20                                | 7,2                  |
| Μέσος ετήσιος     | 35,85                                | -8,2                 |
| 2014: Α' τρίμηνο  | 26,08                                | -7,5                 |
| Β' »              | 37,89                                | 17,2                 |
| Γ' »              | 44,69                                | 28,8                 |
| Δ' τρίμηνο        | 56,93                                | 18,1                 |
| Μέσος ετήσιος     | 41,40                                | 15,5                 |
| 2015: Α' τρίμηνο  | 38,36                                | 47,1                 |
| Β' »              | 39,90                                | 5,3                  |
| Γ' »              | 32,01                                | -28,4                |
| Δ' τρίμηνο        | 57,44                                | 0,9                  |
| Μέσος ετήσιος     | 41,93                                | 1,3                  |
| 2016: Α' τρίμηνο* | 34,81                                | -9,3                 |

\* = Προσωρινά στοιχεία.

(1) Τα στοιχεία έχουν προσαρμοστεί σύμφωνα με τον πραγματικό αριθμό εργασιών ημερών.

**στις Κατασκευές, 2011 - 2016 (Q1)<sup>(1)</sup>  
100,0**

| Δείκτης Παραγωγής<br>Οικοδομικών Έργων (Κτιρίων) |                      | Δείκτης Παραγωγής Έργων<br>Πολιτικού Μηχανικού |                      |
|--|----------------------|--|----------------------|
| Δείκτης  | Ετήσια μεταβολή<br>% | Δείκτης  | Ετήσια μεταβολή<br>% |
| 54,71  | -52,3                | 59,13  | -40,2                |
| 55,33  | -20,1                | 72,92  | -20,8                |
| 64,51  | -34,6                | 60,89  | -54,8                |
| 57,41  | -42,6                | 60,21  | -39,8                |
| 35,33  | -35,9                | 36,85  | -23,1                |
| 39,43  | -27,9                | 38,13  | -35,5                |
| 34,81  | -37,1                | 38,31  | -47,5                |
| 40,93  | -36,6                | 49,81  | -18,2                |
| 37,63  | -34,5                | 40,78  | -32,3                |
| 27,09  | -23,3                | 29,52  | -19,9                |
| 26,93  | -31,7                | 38,81  | 1,8                  |
| 32,22  | -7,4                 | 37,69  | -1,6                 |
| 38,19  | -6,7                 | 60,26  | 21,0                 |
| 31,11  | -17,3                | 41,57  | 1,9                  |
| 23,67  | -12,6                | 28,99  | -1,8                 |
| 28,24  | 4,9                  | 49,52  | 27,6                 |
| 29,57  | -8,2                 | 62,91  | 66,9                 |
| 42,53  | 11,4                 | 74,30  | 23,3                 |
| 31,00  | -0,3                 | 53,93  | 29,7                 |
| 32,21  | 36,1                 | 45,79  | 57,9                 |
| 32,47  | 15,0                 | 48,87  | -1,3                 |
| 25,10  | -15,1                | 40,34  | -35,9                |
| 45,66  | 7,4                  | 71,63  | -3,6                 |
| 33,86  | 9,2                  | 51,66  | -4,2                 |
| 31,58  | -1,9                 | 38,70  | -15,5                |

**4. ΕΕ: Ετήσιες μεταβολές (%) του Δείκτη Παραγωγής  
στις Κατασκευές, 2012 - 2015**

| Χώρες                   | 2012                | 2013                | 2014               | 2015               |
|-------------------------|---------------------|---------------------|--------------------|--------------------|
| ΕΕ 28                   | -5,8                | -1,9                | 3,3                | <sup>(1)</sup> 0,8 |
| Ευρωζώνη                |                     |                     |                    |                    |
| Αυστρία (AT)            | 3,5                 | 0,4                 | -1,8               | -2,5               |
| Βέλγιο (BE)             | *-1,0               | *-2,7               | *-0,3              | *-2,5              |
| Γαλλία (FR)             | -5,2                | 0,3                 | -3,1               | -4,2               |
| Γερμανία (DE)           | -1,1                | -0,3                | 2,7                | -2,2               |
| Ελλάς (EL)              | -33,4               | -8,2                | 15,5               | 1,3                |
| Εσθονία (EE)            | 16,7                | -0,1                | -2,1               | -5,3               |
| Ιρλανδία (IE)           | -2,4                | 11,4                | 8,1                | 7,9                |
| Ισπανία (ES)            | -5,4                | 1,4                 | *17,5              | *1,5               |
| Ιταλία (IT)             | -13,4               | -10,7               | -6,9               | -1,8               |
| Κύπρος (CY)             | -19,1               | -23,7               | -23,1              | 4,5                |
| Λετονία (LV)            | 14,4                | 7,4                 | 7,9                | -1,2               |
| Λιθουανία (LT)          | -7,2                | 11,3                | 16,9               | -3,5               |
| Λουξεμβούργο (LU)       | -4,0                | -3,8                | 3,2                | -1,1               |
| Μάλτα (MT)              | 1,7                 | 1,9                 | *2,4               | *10,9              |
| Ολλανδία (NE)           | *-8,1               | *-4,8               | *3,2               | *8,0               |
| Πορτογαλία (PT)         | -16,2               | -15,9               | -8,9               | -2,3               |
| Σλοβακία (SK)           | -12,5               | -5,3                | -4,2               | 18,0               |
| Σλοβενία (SL)           | -16,8               | -2,5                | 19,5               | -8,1               |
| Φινλανδία (FI)          | <sup>(1)</sup> -0,9 | <sup>(1)</sup> -3,2 | <sup>(1)</sup> 0,4 | <sup>(1)</sup> 5,6 |
| Εκτός Ευρωζώνης         |                     |                     |                    |                    |
| Βουλγαρία (BG)          | -0,8                | -3,4                | 6,6                | *2,1               |
| Δανία (DK)              | -0,3                | 3,3                 | 3,5                | 4,8                |
| Ηνωμένο Βασίλειο (UK)   | *-7,6               | *1,6                | *8,7               | *3,5               |
| Κροατία (HR)            | -12,7               | -4,7                | -7,2               | -0,7               |
| Ουγγαρία (HU)           | -6,6                | 8,4                 | 13,6               | 3,0                |
| Πολωνία (PL)            | -5,0                | -10,2               | 4,1                | -0,3               |
| Ρουμανία (RO)           | 1,4                 | -0,6                | -6,7               | *10,6              |
| Σουηδία (SE)            | -6,0                | -3,2                | 11,8               | 12,9               |
| Τσεχική Δημοκρατία (CZ) | -7,3                | -6,9                | 4,3                | 7,2                |

Πηγή: Eurostat.

\* = Προσωρινά στοιχεία.

(1) Εκτιμήσεις.

Εμπόριο

## 1. Εξέλιξη του Δείκτη Κύκλου Εργασιών στο

2010 =

| Έτος και μήνας | Γενικός Δείκτης |                   | Γενικός Δείκτης (εκτός καυσίμων – λιπαντικών) |                   |
|----------------|-----------------|-------------------|---|-------------------|
|                | Δείκτης         | Ετήσια μεταβολή % | Δείκτης                                       | Ετήσια μεταβολή % |
| <b>2014</b>    | <b>74,7</b>     | <b>-1,2</b>       | <b>74,1</b>                                   | <b>-0,9</b>       |
| <b>2015</b>    | <b>72,6</b>     | <b>-2,8</b>       | <b>73,5</b>                                   | <b>-0,8</b>       |
| 2015: 8        | 75,1            | -3,8              | 75,4  | -1,3              |
| 9              | 71,4            | -5,3              | 73,1  | -2,0              |
| 10             | 71,8            | -3,6              | 73,3  | -0,4              |
| 11             | 68,5            | -5,4              | 69,3  | -3,3              |
| 12             | 84,1            | -0,2              | 87,4  | 0,5               |
| 2016: 1        | 66,6            | -3,5              | 67,9  | -1,7              |
| 2              | 63,2            | -7,6              | 65,2  | -5,4              |
| 3              | 67,7            | -4,0              | 69,7  | -1,8              |
| 4*             | 71,6            | -3,9              | 74,5  | -1,5              |

\* = Προσωρινά στοιχεία.

(1) Στοιχεία διορθωμένα σύμφωνα με τον πραγματικό αριθμό εργασιμών ημερών.

## 2. Εξέλιξη του Δείκτη Όγκου στο

2010 =

| Έτος και μήνας | Γενικός Δείκτης |                   | Γενικός Δείκτης (εκτός καυσίμων – λιπαντικών) |                   |
|----------------|-----------------|-------------------|---|-------------------|
|                | Δείκτης         | Ετήσια μεταβολή % | Δείκτης                                       | Ετήσια μεταβολή % |
| <b>2014</b>    | <b>72,2</b>     | <b>-0,4</b>       | <b>73,3</b>                                   | <b>-0,7</b>       |
| <b>2015</b>    | <b>71,2</b>     | <b>-1,4</b>       | <b>72,9</b>                                   | <b>-0,5</b>       |
| 2015: 8        | 76,1            | -2,1              | 77,8  | -0,8              |
| 9              | 69,5            | -3,3              | 71,7  | -1,5              |
| 10             | 69,6            | -2,4              | 71,5  | -0,4              |
| 11             | 67,3            | -4,4              | 68,6  | -3,4              |
| 12             | 82,3            | 0,2               | 85,9  | 0,2               |
| 2016: 1        | 67,5            | -1,7              | 69,1  | -0,1              |
| 2              | 64,5            | -6,8              | 66,7  | -5,5              |
| 3              | 67,4            | -1,2              | 69,4  | -0,1              |
| 4*             | 70,2            | -1,5              | 73,3  | 0,1               |

\* = Προσωρινά στοιχεία.

(1) Στοιχεία διορθωμένα σύμφωνα με τον πραγματικό αριθμό εργασιμών ημερών.

## 3. Εξέλιξη του Δείκτη Απασχολουμένων στο

2010 =

| Έτος και τρίμηνο | Γενικός Δείκτης |                   | Γενικός Δείκτης (εκτός των απασχολουμένων στον κλάδο καυσίμων αυτοκινήτων) |                   |
|------------------|-----------------|-------------------|--|-------------------|
|                  | Δείκτης         | Ετήσια μεταβολή % | Δείκτης  | Ετήσια μεταβολή % |
| <b>2014</b>      | <b>92,8</b>     | <b>-0,2</b>       | <b>93,8</b>  | <b>0,0</b>        |
| <b>2015</b>      | <b>94,7</b>     | <b>2,0</b>        | <b>95,5</b>  | <b>1,8</b>        |
| 2015: Q2         | 94,9            | 2,4               | 95,6   | 2,1               |
| Q3               | 95,1            | 2,3               | 95,8   | 1,9               |
| Q4               | 94,7            | 0,7               | 95,6   | 0,6               |
| 2016: Q1*        | 93,9            | -0,4              | 94,6   | -0,3              |

\* = Προσωρινά στοιχεία.

Λιανικό Εμπόριο, 2014 - 2016 (Απρίλιος)<sup>(1)</sup>

100,0

| Καταστήματα ειδών διατροφής |                   | Καταστήματα καυσίμων – λιπαντικών |                   | Λοιπά καταστήματα (εκτός τροφίμων, καυσίμων – λιπαντικών) |                   |
|-----------------------------|-------------------|-----------------------------------|-------------------|---|-------------------|
| Δείκτης                     | Ετήσια μεταβολή % | Δείκτης                           | Ετήσια μεταβολή % | Δείκτης   | Ετήσια μεταβολή % |
| <b>82,1</b>                 | <b>-0,8</b>       | <b>78,7</b>                       | <b>-1,6</b>       | <b>65,9</b>   | <b>-1,2</b>       |
| <b>80,8</b>                 | <b>-1,6</b>       | <b>69,5</b>                       | <b>-11,7</b>      | <b>65,7</b>   | <b>-0,3</b>       |
| 88,8                        | -2,3              | 74,8                              | -13,2             | 61,4  | 0,0               |
| 80,4                        | -2,0              | 65,0                              | -18,8             | 65,4  | -2,2              |
| 79,8                        | -1,1              | 65,8                              | -17,4             | 66,6  | 0,8               |
| 73,2                        | -5,4              | 65,4                              | -14,6             | 65,1  | -1,1              |
| 88,9                        | -4,1              | 70,7                              | -2,8              | 85,6  | 5,4               |
| 73,6                        | -2,4              | 61,8                              | -11,0             | 62,0  | -0,8              |
| 71,9                        | -5,8              | 55,5                              | -17,2             | 58,1  | -4,9              |
| 79,2                        | 0,3               | 59,8                              | -14,0             | 59,9  | -4,9              |
| 81,5                        | -2,9              | 59,6                              | -15,8             | 67,1  | 0,3               |

Λιανικό Εμπόριο, 2014 - 2016 (Απρίλιος)<sup>(1)</sup>

100,0

| Καταστήματα ειδών διατροφής |                   | Καταστήματα καυσίμων – λιπαντικών |                   | Λοιπά καταστήματα (εκτός τροφίμων, καυσίμων – λιπαντικών) |                   |
|-----------------------------|-------------------|-----------------------------------|-------------------|---|-------------------|
| Δείκτης                     | Ετήσια μεταβολή % | Δείκτης                           | Ετήσια μεταβολή % | Δείκτης   | Ετήσια μεταβολή % |
| <b>78,2</b>                 | <b>0,5</b>        | <b>68,1</b>                       | <b>1,2</b>        | <b>68,0</b>   | <b>-1,3</b>       |
| <b>76,5</b>                 | <b>-2,2</b>       | <b>67,0</b>                       | <b>-1,6</b>       | <b>69,3</b>   | <b>1,9</b>        |
| 84,6                        | -3,3              | 70,7                              | -3,0              | 70,4  | 3,1               |
| 75,9                        | -3,2              | 64,1                              | -6,1              | 67,3  | 1,4               |
| 75,4                        | -2,0              | 66,0                              | -5,3              | 67,5  | 2,1               |
| 69,3                        | -6,2              | 66,1                              | -4,3              | 68,4  | 0,6               |
| 84,7                        | -4,6              | 72,2                              | 3,0               | 87,5  | 6,3               |
| 69,9                        | -2,4              | 65,0                              | -8,6              | 69,1  | 3,0               |
| 68,6                        | -5,0              | 60,1                              | -8,7              | 65,4  | -6,4              |
| 75,5                        | 1,8               | 63,6                              | -3,0              | 62,9  | -2,5              |
| 77,9                        | 1,3               | 62,0                              | -6,1              | 68,4  | 1,3               |

## Λιανικό Εμπόριο, 2014 - 2016 (Q1)

100,0

| Δείκτης απασχολουμένων στον κλάδο ειδών διατροφής |                   | Δείκτης απασχολουμένων εκτός των κλάδων διατροφής και καυσίμων |                   |
|---|-------------------|--|-------------------|
| Δείκτης   | Ετήσια μεταβολή % | Δείκτης  | Ετήσια μεταβολή % |
| <b>101,6</b>                                      | <b>-0,2</b>       | <b>86,0</b>  | <b>0,6</b>        |
| <b>104,6</b>                                      | <b>2,9</b>        | <b>86,7</b>  | <b>0,8</b>        |
| 104,9   | 3,6               | 86,6   | 0,8               |
| 105,3   | 2,7               | 86,6   | 1,1               |
| 104,4   | 1,9               | 87,1   | -0,3              |
| 104,2   | 0,7               | 85,5   | -1,2              |

#### 4. Εισαγωγές - Αφίξεις, Εξαγωγές - Αποστολές, κατά προέλευση/προορισμό, με πετρελαιοειδή, 2010 - 2015<sup>(2)</sup>

Δισεκατομμύρια ευρώ

|   | 2010         | 2011         | 2012         | 2013         | 2014         | 2015*        |
|---|--------------|--------------|--------------|--------------|--------------|--------------|
| <b>Εισαγωγές - Αφίξεις<sup>(1)</sup></b>  |              |              |              |              |              |              |
| <b>Σύνολο</b>                             | <b>52,15</b> | <b>48,89</b> | <b>49,54</b> | <b>47,00</b> | <b>48,33</b> | <b>43,57</b> |
| Ευρωπαϊκή Ένωση                           | 27,37        | 25,14        | 22,73        | 22,13        | 23,31        | 23,06        |
| Τρίτες χώρες                              | 24,78        | 23,76        | 26,80        | 24,87        | 25,01        | 20,51        |
| <b>Εξαγωγές - Αποστολές<sup>(1)</sup></b> |              |              |              |              |              |              |
| <b>Σύνολο</b>                             | <b>21,30</b> | <b>24,38</b> | <b>27,58</b> | <b>27,30</b> | <b>27,12</b> | <b>25,89</b> |
| Ευρωπαϊκή Ένωση                           | 11,57        | 12,56        | 12,19        | 12,82        | 13,10        | 14,04        |
| Τρίτες χώρες                              | 9,73         | 11,82        | 15,39        | 14,48        | 14,02        | 11,85        |
| (Ετήσια μεταβολή %)                       |              |              |              |              |              |              |
| <b>Εισαγωγές - Αφίξεις<sup>(1)</sup></b>  |              |              |              |              |              |              |
| <b>Σύνολο</b>                             | <b>-1,9</b>  | <b>-6,2</b>  | <b>1,3</b>   | <b>-5,1</b>  | <b>2,8</b>   | <b>-9,8</b>  |
| Ευρωπαϊκή Ένωση                           | -9,7         | -8,1         | -9,6         | -2,7         | 5,3          | -1,1         |
| Τρίτες χώρες                              | 8,5          | -4,1         | 12,8         | -7,2         | 0,6          | -18,0        |
| <b>Εξαγωγές - Αποστολές<sup>(1)</sup></b> |              |              |              |              |              |              |
| <b>Σύνολο</b>                             | <b>18,2</b>  | <b>14,4</b>  | <b>13,1</b>  | <b>-1,0</b>  | <b>-0,6</b>  | <b>-4,5</b>  |
| Ευρωπαϊκή Ένωση                           | 13,8         | 8,5          | -2,9         | 5,1          | 2,2          | 7,1          |
| Τρίτες χώρες                              | 23,9         | 21,5         | 30,2         | -5,9         | -3,2         | -15,4        |

\* = Προσωρινά στοιχεία.

Γενική παρατήρηση: Τυχόν διαφορές μεταξύ του αθροίσματος των επιμέρους ποσών και των συνόλων οφείλονται στη στρογγυλοποίηση.

- (1) Τα στοιχεία του ενδοκοινοτικού εμπορίου προσαρμόζονται στο σύνολο του εμπορίου με τις χώρες της ΕΕ από το 2004 και μετά. Στα στοιχεία των τρίτων χωρών ενσωματώνονται και τα προσωρινά στοιχεία των «ελλείπων τελωνειακών διασαφήσεων», τα οποία μετά τη συμπλήρωσή τους θα αντικαθίστανται από τα αντίστοιχα οριστικά.
- (2) Τα στοιχεία Διεθνούς Εμπορίου Αγαθών για τη χρονολογική σειρά 2002 - 2014 έχουν αναθεωρηθεί λόγω της ενσωμάτωσης πρόσθετων στοιχείων, τα οποία διαβιβάστηκαν από διοικητικές πηγές.

#### Εισαγωγές - Αφίξεις, με πετρελαιοειδή (δισ. ευρώ)

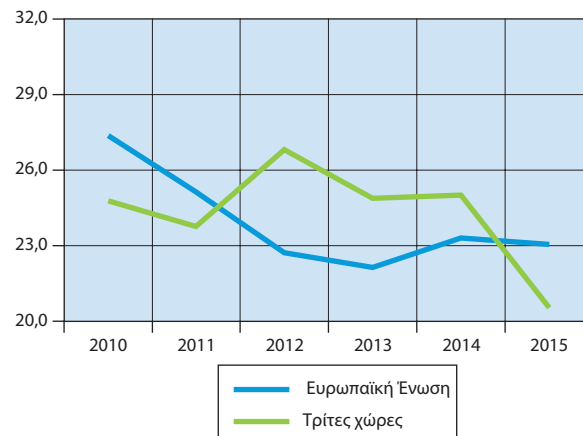

#### Εξαγωγές - Αποστολές, με πετρελαιοειδή (δισ. ευρώ)

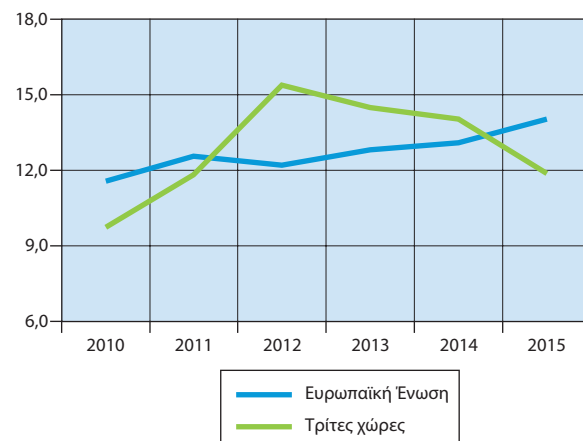

### 5. Εισαγωγές - Αφίξεις, Εξαγωγές - Αποστολές, κατά χώρα

Δισεκατομμύρια ευρώ

| Χώρες <sup>(1)</sup> | 2005 |                 |
|----------------------|------|-----------------|
|                      | Αξία | Ποσοστό συνόλου |

#### Εισαγωγές - Αφίξεις<sup>(2)</sup>

|                    |       |      |
|--------------------|-------|------|
| Γερμανία           | 6,68  | 14,4 |
| Ιταλία             | 6,05  | 13,0 |
| Ρωσία              | 3,44  | 7,4  |
| Κίνα               | 1,70  | 3,7  |
| Ολλανδία           | 2,66  | 5,7  |
| Γαλλία             | 2,88  | 6,2  |
| Νότιος Κορέα       | 1,18  | 2,5  |
| Βέλγιο             | 1,65  | 3,6  |
| Ηνωμένες Πολιτείες | 1,14  | 2,5  |
| Ισπανία            | 1,83  | 4,0  |
| Λοιπές χώρες       | 17,22 | 37,1 |

#### Αποστολές - Εξαγωγές<sup>(2)</sup>

|                    |      |      |
|--------------------|------|------|
| Γερμανία           | 1,86 | 12,5 |
| Ιταλία             | 1,66 | 11,2 |
| Κύπρος             | 0,93 | 6,2  |
| Τουρκία            | 0,74 | 5,0  |
| Βουλγαρία          | 0,82 | 5,5  |
| Ηνωμένο Βασίλειο   | 1,02 | 6,9  |
| Ηνωμένες Πολιτείες | 0,78 | 5,2  |
| Γαλλία             | 0,65 | 4,4  |
| Ρουμανία           | 0,41 | 2,8  |
| Γιβραλτάρ          | 0,04 | 0,3  |
| Λοιπές χώρες       | 5,96 | 40,1 |

\* = Προσωρινά στοιχεία.

Γενική παρατήρηση: Τυχόν διαφορές μεταξύ του αθροίσματος των επιμέρους ποσών και των συνόλων οφείλονται στη στρογγυλοποίηση.

- (1) Οι χώρες εμφανίζονται σε φθίνουσα σειρά, με βάση τις εισαγωγές και τις εξαγωγές, αντίστοιχα, του 2010.
- (2) Τα στοιχεία του ενδοκοινοτικού εμπορίου προσαρμόζονται στο σύνολο του εμπορίου με τις χώρες της ΕΕ από το 2004 και μετά. Στα στοιχεία των τρίτων χωρών ενσωματώνονται και τα προσωρινά στοιχεία των «έλλiptών τελωνειακών διασαφήσεων», τα οποία μετά τη συμπλήρωσή τους θα αντικαθίστανται από τα αντίστοιχα οριστικά.
- (3) Τα στοιχεία Διεθνούς Εμπορίου Αγαθών για τη χρονολογική σειρά 2002 - 2014 έχουν αναθεωρηθεί λόγω της ενσωμάτωσης πρόσθετων στοιχείων, τα οποία διαβιβάστηκαν από διοικητικές πηγές.

#### Εισαγωγές - Αφίξεις, 2015

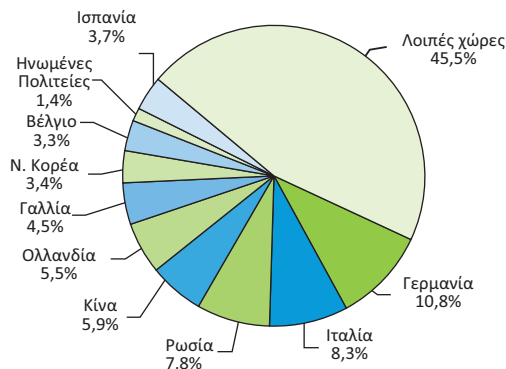

### προέλευσης/προορισμού, με πετρελαιοειδή, 2005, 2010, 2015<sup>(3)</sup>

| 2010 |                 | 2015* |                 |
|------|-----------------|-------|-----------------|
| Αξία | Ποσοστό συνόλου | Αξία  | Ποσοστό συνόλου |

|       |      |       |      |
|-------|------|-------|------|
| 6,03  | 11,6 | 4,69  | 10,8 |
| 5,21  | 10,0 | 3,64  | 8,3  |
| 4,83  | 9,3  | 3,40  | 7,8  |
| 2,86  | 5,5  | 2,55  | 5,9  |
| 2,66  | 5,1  | 2,41  | 5,5  |
| 2,59  | 5,0  | 1,95  | 4,5  |
| 1,83  | 3,5  | 1,47  | 3,4  |
| 1,70  | 3,3  | 1,44  | 3,3  |
| 1,64  | 3,2  | 0,60  | 1,4  |
| 1,61  | 3,1  | 1,60  | 3,7  |
| 21,18 | 40,6 | 19,83 | 45,5 |

|      |      |       |      |
|------|------|-------|------|
| 1,96 | 9,2  | 1,80  | 6,6  |
| 1,95 | 9,2  | 2,50  | 9,2  |
| 1,45 | 6,8  | 1,34  | 4,9  |
| 1,26 | 5,9  | 3,27  | 12,0 |
| 1,15 | 5,4  | 1,42  | 5,2  |
| 1,02 | 4,8  | 0,98  | 3,6  |
| 1,02 | 4,8  | 0,81  | 3,0  |
| 0,66 | 3,1  | 0,65  | 2,4  |
| 0,64 | 3,0  | 0,65  | 2,4  |
| 0,63 | 3,0  | 0,64  | 2,4  |
| 9,55 | 44,8 | 13,06 | 48,2 |

#### Αποστολές - Εξαγωγές, 2015

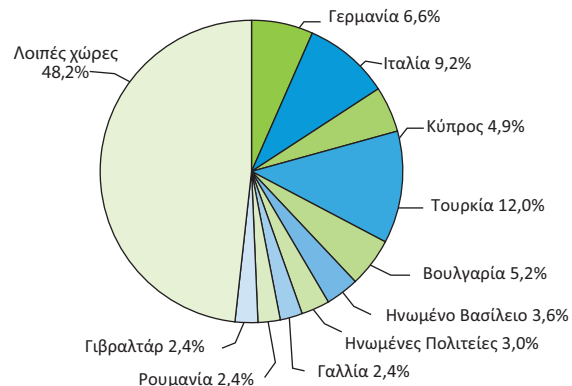

**6. Εισαγωγές – Αφίξεις, κατά κύριες κατηγορίες προϊόντων της ΤΤΔΕ<sup>(1)</sup>, 2011 - 2015<sup>(3)</sup>**

Δισεκατομμύρια ευρώ

|                                      | 2011         | 2012         | 2013         | 2014         | 2015*        |
|--------------------------------------|--------------|--------------|--------------|--------------|--------------|
| <b>Σύνολο<sup>(2)</sup></b>          | <b>48,89</b> | <b>49,54</b> | <b>47,00</b> | <b>48,33</b> | <b>43,57</b> |
| Πρωτογενή αγαθά (0 - 4)              | 22,42        | 25,42        | 24,36        | 23,45        | 18,37        |
| Τρόφιμα, ποτά, καπνός (0 + 1)        | 5,94         | 5,54         | 5,66         | 5,67         | 5,65         |
| Πρώτες ύλες (2 + 4)                  | 1,66         | 1,59         | 1,47         | 1,48         | 1,38         |
| Προϊόντα ενέργειας (3)               | 14,81        | 18,28        | 17,23        | 16,30        | 11,34        |
| Βιομηχανικά αγαθά (5 - 8)            | 26,32        | 24,05        | 22,60        | 24,74        | 25,10        |
| Χημικά (5)                           | 7,20         | 6,57         | 6,56         | 6,66         | 6,79         |
| Μηχανές και εξοπλισμός μεταφορών (7) | 8,79         | 8,70         | 7,17         | 8,57         | 8,76         |
| Άλλα βιομηχανικά αγαθά (6 + 8)       | 10,33        | 8,78         | 8,87         | 9,51         | 9,55         |
| Προϊόντα, μη κατονομαζόμενα (9)      | 0,16         | 0,07         | 0,04         | 0,14         | 0,10         |

(Ετήσια μεταβολή %)

|                                      |             |            |             |            |             |
|--------------------------------------|-------------|------------|-------------|------------|-------------|
| <b>Σύνολο<sup>(2)</sup></b>          | <b>-6,2</b> | <b>1,3</b> | <b>-5,1</b> | <b>2,8</b> | <b>-9,8</b> |
| Πρωτογενή αγαθά (0 - 4)              | 14,5        | 13,4       | -4,1        | -3,8       | -21,7       |
| Τρόφιμα, ποτά, καπνός (0 + 1)        | 2,2         | -6,7       | 2,1         | 0,2        | -0,3        |
| Πρώτες ύλες (2 + 4)                  | 11,5        | -3,9       | -7,3        | 0,5        | -6,9        |
| Προϊόντα ενέργειας (3)               | 20,7        | 23,4       | -5,7        | -5,4       | -30,4       |
| Βιομηχανικά αγαθά (5 - 8)            | -17,5       | -8,6       | -6,1        | 9,5        | 1,5         |
| Χημικά (5)                           | -4,2        | -8,8       | -0,2        | 1,5        | 2,0         |
| Μηχανές και εξοπλισμός μεταφορών (7) | -30,5       | -1,0       | -17,6       | 19,5       | 2,3         |
| Άλλα βιομηχανικά αγαθά (6 + 8)       | -11,9       | -15,0      | 1,0         | 7,2        | 0,4         |
| Προϊόντα, μη κατονομαζόμενα (9)      | -76,8       | -55,1      | -49,1       | 286,9      | -27,1       |

\* = Προσωρινά στοιχεία.

Γενική παρατήρηση: Τυχόν διαφορές μεταξύ του αθροίσματος των επιμέρους ποσών και των συνόλων οφείλονται στη στρογγυλοποίηση.

- (1) ΤΤΔΕ: Τυποποιημένη Ταξινόμηση (του) Διεθνούς Εμπορίου.
- (2) Τα στοιχεία του ενδοκοινοτικού εμπορίου προσαρμόζονται στο σύνολο του εμπορίου με τις χώρες της ΕΕ από το 2004 και μετά. Στα στοιχεία των τρίτων χωρών ενσωματώνονται και τα προσωρινά στοιχεία των «ελλιπών τελωνειακών διασαφήσεων», τα οποία μετά τη συμπλήρωσή τους θα αντικαθίστανται από τα αντίστοιχα οριστικά.
- (3) Τα στοιχεία Διεθνούς Εμπορίου Αγαθών για τη χρονολογική σειρά 2002 - 2014 έχουν αναθεωρηθεί λόγω της ενσωμάτωσης πρόσθετων στοιχείων, τα οποία διαβιβάστηκαν από διοικητικές πηγές.

**7. Εξαγωγές – Αποστολές, κατά κύριες κατηγορίες προϊόντων της ΤΤΔΕ<sup>(1)</sup>, 2011 - 2015<sup>(3)</sup>**

Δισεκατομμύρια ευρώ

|                                      | 2011         | 2012         | 2013         | 2014         | 2015*        |
|--------------------------------------|--------------|--------------|--------------|--------------|--------------|
| <b>Σύνολο<sup>(2)</sup></b>          | <b>24,38</b> | <b>27,58</b> | <b>27,30</b> | <b>27,12</b> | <b>25,89</b> |
| Πρωτογενή αγαθά (0 - 4)              | 12,82        | 16,55        | 16,57        | 15,98        | 13,94        |
| Τρόφιμα, ποτά, καπνός (0 + 1)        | 4,07         | 4,25         | 4,25         | 4,37         | 4,58         |
| Πρώτες ύλες (2 + 4)                  | 1,35         | 1,66         | 1,72         | 1,35         | 1,75         |
| Προϊόντα ενέργειας (3)               | 7,40         | 10,65        | 10,60        | 10,26        | 7,60         |
| Βιομηχανικά αγαθά (5 - 8)            | 10,88        | 10,40        | 10,14        | 10,56        | 11,36        |
| Χημικά (5)                           | 2,47         | 2,47         | 2,60         | 2,69         | 2,73         |
| Μηχανές και εξοπλισμός μεταφορών (7) | 2,36         | 2,32         | 2,07         | 2,29         | 2,64         |
| Άλλα βιομηχανικά αγαθά (6 + 8)       | 6,06         | 5,60         | 5,47         | 5,59         | 5,98         |
| Προϊόντα, μη κατονομαζόμενα (9)      | 0,68         | 0,63         | 0,59         | 0,58         | 0,60         |

(Ετήσια μεταβολή %)

|                                      |             |             |             |             |             |
|--------------------------------------|-------------|-------------|-------------|-------------|-------------|
| <b>Σύνολο<sup>(2)</sup></b>          | <b>14,4</b> | <b>13,1</b> | <b>-1,0</b> | <b>-0,6</b> | <b>-4,6</b> |
| Πρωτογενή αγαθά (0 - 4)              | 20,1        | 29,2        | 0,1         | -3,6        | -12,8       |
| Τρόφιμα, ποτά, καπνός (0 + 1)        | 5,1         | 4,4         | 0,0         | 2,8         | 4,8         |
| Πρώτες ύλες (2 + 4)                  | -1,9        | 23,0        | 4,0         | -21,4       | 29,4        |
| Προϊόντα ενέργειας (3)               | 36,5        | 43,9        | -0,5        | -3,2        | -25,9       |
| Βιομηχανικά αγαθά (5 - 8)            | 7,7         | -4,5        | -2,5        | 4,2         | 7,5         |
| Χημικά (5)                           | -2,9        | 0,3         | 4,9         | 3,6         | 1,5         |
| Μηχανές και εξοπλισμός μεταφορών (7) | 2,7         | -1,6        | -11,0       | 10,6        | 15,5        |
| Άλλα βιομηχανικά αγαθά (6 + 8)       | 15,1        | -7,5        | -2,3        | 2,1         | 7,1         |
| Προϊόντα, μη κατονομαζόμενα (9)      | 27,8        | -7,3        | -6,3        | -2,1        | 4,4         |

\* = Προσωρινά στοιχεία.

Γενική παρατήρηση: Τυχόν διαφορές μεταξύ του αθροίσματος των επιμέρους ποσών και των συνόλων οφείλονται στη στρογγυλοποίηση.

- (1) ΤΤΔΕ: Τυποποιημένη Ταξινόμηση (του) Διεθνούς Εμπορίου.
- (2) Τα στοιχεία του ενδοκοινοτικού εμπορίου προσαρμόζονται στο σύνολο του εμπορίου με τις χώρες της ΕΕ από το 2004 και μετά. Στα στοιχεία των τρίτων χωρών ενσωματώνονται και τα προσωρινά στοιχεία των «ελλιπών τελωνειακών διασαφήσεων», τα οποία μετά τη συμπλήρωσή τους θα αντικαθίστανται από τα αντίστοιχα οριστικά.
- (3) Τα στοιχεία Διεθνούς Εμπορίου Αγαθών για τη χρονολογική σειρά 2002 - 2014 έχουν αναθεωρηθεί λόγω της ενσωμάτωσης πρόσθετων στοιχείων, τα οποία διαβιβάστηκαν από διοικητικές πηγές.



8. Εμπορικό Ισοζύγιο, 2011 - 2015<sup>(2)</sup>

Δισεκατομμύρια ευρώ

|  | 2011   | 2012   | 2013   | 2014   | 2015*  |
|--|--------|--------|--------|--------|--------|
| <b>Εισαγωγές - Αφίξεις<sup>(1)</sup></b>   |        |        |        |        |        |
| Συμπεριλαμβανομένης της αξίας των πλοίων   | 48,89  | 49,54  | 47,00  | 48,33  | 43,57  |
| Εξαιρουμένης της αξίας των πλοίων  | 47,60  | 47,57  | 45,76  | 46,47  | 41,97  |
| Εξαιρουμένων των πετρελαιοειδών και συμπεριλαμβανομένης της αξίας των πλοίων                                   | 34,37  | 31,61  | 30,03  | 32,44  | 32,71  |
| <b>Εξαγωγές - Αποστολές<sup>(1)</sup></b>  |        |        |        |        |        |
| Συμπεριλαμβανομένης της αξίας των πλοίων   | 24,38  | 27,58  | 27,30  | 27,12  | 25,89  |
| Εξαιρουμένης της αξίας των πλοίων  | 24,30  | 27,46  | 27,21  | 26,99  | 25,73  |
| Εξαιρουμένων των πετρελαιοειδών και συμπεριλαμβανομένης της αξίας των πλοίων                                   | 17,13  | 17,19  | 16,87  | 16,91  | 18,38  |
| Εμπορικό ισοζύγιο, συμπεριλαμβανομένης της αξίας των πλοίων  | -24,52 | -21,96 | -19,70 | -21,21 | -17,68 |
| Εμπορικό ισοζύγιο, εξαιρουμένης της αξίας των πλοίων   | -23,30 | -20,11 | -18,55 | -19,48 | -16,23 |
| Εμπορικό ισοζύγιο, εξαιρουμένων των πετρελαιοειδών και συμπεριλαμβανομένης της αξίας των πλοίων                | -17,24 | -14,42 | -13,16 | -15,53 | -14,34 |
| Εισαγωγές ως ποσοστό επί του ΑΕΠ   | 23,62  | 25,91  | 26,05  | 27,22  | 24,76  |
| Εξαγωγές ως ποσοστό επί του ΑΕΠ  | 11,77  | 14,42  | 15,13  | 15,27  | 14,71  |
| Εμπορικό ισοζύγιο ως ποσοστό επί του ΑΕΠ   | -11,84 | -11,48 | -10,92 | -11,94 | -10,05 |
| (Ετήσια μεταβολή %)  |        |        |        |        |        |
| <b>Εισαγωγές - Αφίξεις<sup>(1)</sup></b>   |        |        |        |        |        |
| Συμπεριλαμβανομένης της αξίας των πλοίων   | -6,2   | 1,3    | -5,1   | 2,8    | -9,8   |
| Εξαιρουμένης της αξίας των πλοίων  | -3,1   | -0,1   | -3,8   | 1,5    | -9,7   |
| Εξαιρουμένων των πετρελαιοειδών και συμπεριλαμβανομένης της αξίας των πλοίων                                   | -14,8  | -8,0   | -5,0   | 8,0    | 0,8    |
| <b>Εξαγωγές - Αποστολές<sup>(1)</sup></b>  |        |        |        |        |        |
| Συμπεριλαμβανομένης της αξίας των πλοίων   | 14,4   | 13,1   | -1,0   | -0,6   | -4,5   |
| Εξαιρουμένης της αξίας των πλοίων  | 14,7   | 13,0   | -0,9   | -0,8   | -4,7   |
| Εξαιρουμένων των πετρελαιοειδών και συμπεριλαμβανομένης της αξίας των πλοίων                                   | 7,3    | 0,3    | -1,9   | 0,2    | 8,7    |
| Έλλειμμα του εμπορικού ισοζυγίου, συμπεριλαμβανομένης της αξίας των πλοίων                                     | -20,5  | -10,4  | -10,3  | 7,6    | -16,6  |
| Έλλειμμα του εμπορικού ισοζυγίου, εξαιρουμένης της αξίας των πλοίων  | -16,6  | -13,7  | -7,7   | 5,0    | -16,7  |
| Έλλειμμα του εμπορικού ισοζυγίου, εξαιρουμένων των πετρελαιοειδών και συμπεριλαμβανομένης της αξίας των πλοίων | -29,3  | -16,4  | -8,7   | 18,0   | -7,7   |

\* = Προσωρινά στοιχεία.

Γενική παρατήρηση: Τυχόν διαφορές μεταξύ του αθροίσματος των επιμέρους ποσών και των συνόλων οφείλονται στη στρογγυλοποίηση.

(1) Τα στοιχεία του ενδοκοινοτικού εμπορίου προσαρμόζονται στο σύνολο του εμπορίου με τις χώρες της ΕΕ από το 2004 και μετά. Στα στοιχεία των τρίτων χωρών ενσωματώνονται και τα προσωρινά στοιχεία των «ελλিপών τελωνειακών διασαφίσεων», τα οποία μετά τη συμπλήρωσή τους θα αντικαθίστανται από τα αντίστοιχα οριστικά.

(2) Τα στοιχεία Διεθνούς Εμπορίου Αγαθών για τη χρονολογική σειρά 2002 -2014 έχουν αναθεωρηθεί λόγω της ενσωμάτωσης πρόσθετων στοιχείων, τα οποία διαβίβαστηκαν από διοικητικές πηγές.

## Εισαγωγές - Αφίξεις (δισ. ευρώ)

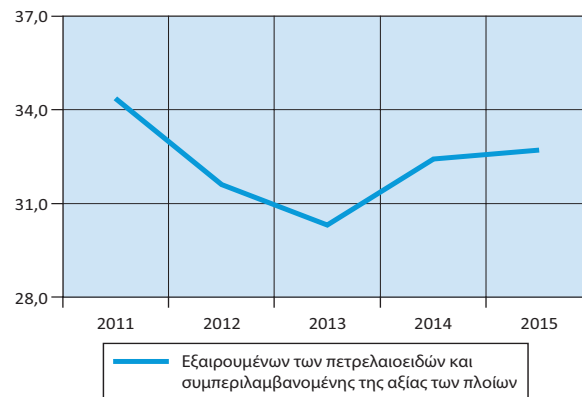

## Εξαγωγές - Αποστολές (δισ. ευρώ)

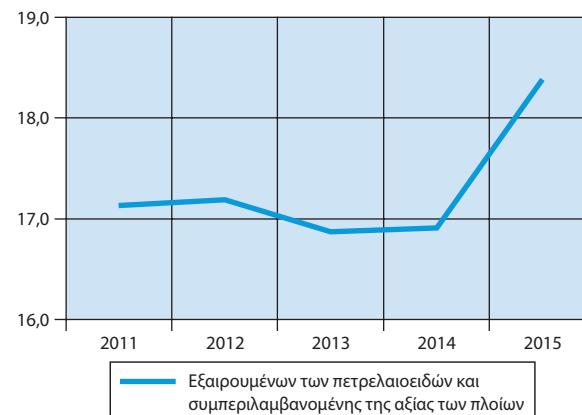

## Εμπορικό ισοζύγιο (δισ. ευρώ)

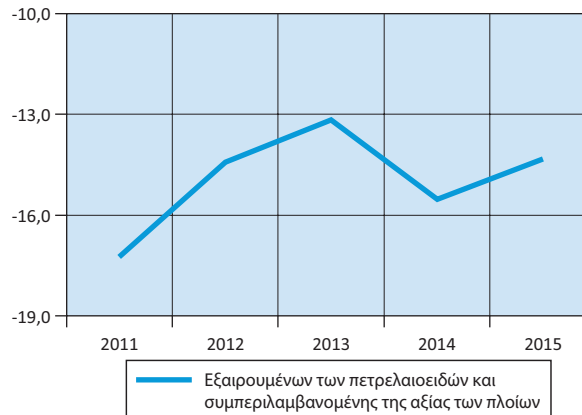

**9. ΕΕ: Ενδοκοινοτικό εμπόριο: Αφίξεις και αποστολές,  
2013 - 2015**

Δισεκατομμύρια ευρώ

| Χώρες                   | Αφίξεις |       |       | Αποστολές |       |       |
|-------------------------|---------|-------|-------|-----------|-------|-------|
|                         | 2013    | 2014  | 2015  | 2013      | 2014  | 2015  |
| ΕΕ 28                   | 2.770   | 2.854 | 2.980 | 2.839     | 2.932 | 3.070 |
| Ευρωζώνη                |         |       |       |           |       |       |
| Αυστρία (AT)            | 106     | 105   | 108   | 92        | 94    | 97    |
| Βέλγιο (BE)             | 226     | 222   | 213   | 248       | 251   | 259   |
| Γαλλία (FR)             | 348     | 345   | 353   | 260       | 263   | 268   |
| Γερμανία (DE)           | 575     | 595   | 622   | 619       | 649   | 694   |
| Ελλάς (EL)              | 22      | 23    | *23   | 13        | 13    | *14   |
| Εσθονία (EE)            | 11      | 11    | 11    | 9         | 9     | 9     |
| Ιρλανδία (IE)           | 37      | 40    | 44    | 50        | 50    | 59    |
| Ισπανία (ES)            | 142     | 155   | 170   | 151       | 156   | 166   |
| Ιταλία (IT)             | 200     | 204   | 216   | 210       | 219   | 227   |
| Κύπρος (CY)             | 3       | 4     | 4     | 1         | 1     | 1     |
| Λετονία (LV)            | 11      | 11    | 10    | 7         | 8     | 8     |
| Λιθουανία (LT)          | 16      | 17    | 17    | 14        | 13    | 14    |
| Λουξεμβούργο (LU)       | 16      | 16    | 15    | 11        | 12    | 13    |
| Μάλτα (MT)              | 3       | 3     | 3     | 1         | 1     | 1     |
| Ολλανδία (NE)           | 206     | 203   | 208   | 383       | 384   | 386   |
| Πορτογαλία (PT)         | 41      | 44    | 46    | 33        | 34    | 36    |
| Σλοβακία (SK)           | 46      | 47    | 52    | 54        | 55    | 58    |
| Σλοβενία (SL)           | 18      | 18    | 19    | 19        | 20    | 22    |
| Φινλανδία (FI)          | 39      | 39    | 40    | 31        | 32    | 32    |
| Εκτός Ευρωζώνης         |         |       |       |           |       |       |
| Βουλγαρία (BG)          | 15      | 16    | 17    | 13        | 14    | 15    |
| Δανία (DK)              | 51      | 52    | 53    | 53        | 53    | 53    |
| Ηνωμένο Βασίλειο (UK)   | 258     | 275   | 302   | 177       | 182   | 184   |
| Κροατία (HR)            | 11      | 13    | 14    | 6         | 7     | 8     |
| Ουγγαρία (HU)           | 54      | 59    | 64    | 63        | 67    | 72    |
| Πολωνία (PL)            | 108     | 117   | 123   | 116       | 128   | 142   |
| Ρουμανία (RO)           | 42      | 44    | 49    | 35        | 37    | 40    |
| Σουηδία (SE)            | 83      | 84    | 87    | 73        | 72    | 74    |
| Τσεχική Δημοκρατία (CZ) | 83      | 90    | 98    | 99        | 108   | 119   |

Πηγή: Eurostat.

\*= Προσωρινά στοιχεία.

**Μεταφορές**

**1. Χερσαίες μεταφορές, 2012 - 2015**

|                                | 2012             | 2013             | 2014             | 2015             |
|--------------------------------|------------------|------------------|------------------|------------------|
| <b>Κυκλοφορούντα οχήματα</b>   | <b>8.069.872</b> | <b>8.035.423</b> | <b>8.048.438</b> | <b>8.076.431</b> |
| Επιβατηγά                      | 5.167.557        | 5.124.208        | 5.110.873        | 5.107.620        |
| Λεωφορεία                      | 26.962           | 26.783           | 26.691           | 26.586           |
| Φορτηγά                        | 1.318.918        | 1.315.836        | 1.317.945        | 1.322.604        |
| Μοτοσυκλές                     | 1.556.435        | 1.568.596        | 1.592.929        | 1.619.621        |
| <b>Οδικά τροχαία ατυχήματα</b> | <b>12.398</b>    | <b>12.109</b>    | <b>11.690</b>    |                  |
| Παθόντα πρόσωπα                | 16.628           | 16.054           | 15.359           |                  |
| από τα οποία, νεκροί           | 988              | 879              | 795              |                  |

**2. Θαλάσσιες μεταφορές, 2011 - 2014**

|   | 2011           | 2012           | 2013           | 2014           |
|---|----------------|----------------|----------------|----------------|
| <b>Δύναμη ελληνικού εμπορικού στόλου:</b> |                |                |                |                |
| Πλοία                                     | 2.014          | 1.941          | 1.897          | 1.855          |
| Χωρητικότητα (χιλ. ΚΟΧ)                   | 43.402         | 43.618         | 43.983         | 44.805         |
| <b>Επιβάτες (χιλιάδες)</b>                | <b>40.636</b>  | <b>37.305</b>  | <b>37.303</b>  | <b>38.587</b>  |
| Εσωτερικού                                | 38.667         | 35.791         | 35.695         | 36.918         |
| Εξωτερικού                                | 1.969          | 1.514          | 1.608          | 1.669          |
| <b>Εμπορεύματα (χιλ. τόνοι)</b>           | <b>105.767</b> | <b>123.589</b> | <b>130.206</b> | <b>138.117</b> |
| Εσωτερικού                                | 29.547         | 29.728         | 30.779         | 32.000         |
| Εξωτερικού                                | 76.220         | 93.861         | 99.427         | 106.117        |

**3. Αεροπορική κίνηση εσωτερικού και εξωτερικού, 2010 - 2015**

| Έτος | Πτήσεις αεροσκαφών | Επιβάτες (χιλιάδες) |                | Εμπορεύματα και ταχυδρομείο (τόνοι) |
|------|--------------------|---------------------|----------------|-------------------------------------|
|      |                    | Επιβιβασθέντες      | Αποβιβασθέντες |                                     |
| 2010 | 428.859            | 19.220              | 19.083         | 116.774                             |
| 2011 | 410.226            | 19.508              | 19.323         | 102.094                             |
| 2012 | 382.781            | 18.398              | 18.260         | 89.567                              |
| 2013 | 375.362            | 19.284              | 19.173         | 87.942                              |
| 2014 | 415.250            | 22.350              | 22.242         | 89.654                              |
| 2015 | 444.249            | 24.468              | 24.344         | 92.616                              |

Πηγή: Υπηρεσία Πολιτικής Αεροπορίας.

#### 4. Δείκτες κύκλου εργασιών στον τομέα των μεταφορών, 2012 - 2015

Μεταβολή %

2010=100,0

| Κλάδοι οικονομικής δραστηριότητας  | 2012  | 2013 | 2014 | 2015  |
|--|-------|------|------|-------|
| Χερσαίες μεταφορές και μεταφορές μέσω αγωγών   | -3,3  | -4,0 | -4,4 | -5,9  |
| Πλωτές μεταφορές   | -15,4 | -7,4 | -8,1 | -5,4  |
| Αεροπορικές μεταφορές  | -1,1  | 3,9  | 7,1  | 7,8   |
| Αποθήκευση και υποστηρικτικές προς μεταφορά δραστηριότητες   | -4,8  | -7,0 | 5,5  | 2,5   |
| Ταξιδιωτικά πρακτορεία, γραφεία οργανωμένων ταξιδιών, υπηρεσίες κρατήσεων κλπ.                             | -27,0 | 11,3 | 6,5  | -4,2  |
| Παραγωγή κινηματογραφικών ταινιών, βίντεο και τηλεοπτικών προγραμμάτων, ηχογραφήσεις και μουσικές εκδόσεις | -4,9  | -5,0 | -0,9 | -24,3 |
| Δραστηριότητες προγραμματισμού και ραδιοτηλεοπτικών εκπομπών   | -16,4 | -7,9 | 12,6 | -22,3 |

#### 5. ΕΕ: Οδικές εμπορευματικές μεταφορές, 2011 - 2014

Χιλιάδες τόνοι

| Χώρες                   | 2011       | 2012       | 2013       | 2014       |
|-------------------------|------------|------------|------------|------------|
| ΕΕ 28                   | 15.002.584 | 14.029.603 | 13.937.268 | 14.016.553 |
| Ευρωζώνη                |            |            |            |            |
| Αυστρία (AT)            | 344.737    | 333.963    | 325.475    | 356.313    |
| Βέλγιο (BE)             | 289.203    | 291.380    | 300.608    | 299.476    |
| Γαλλία (FR)             | 2.090.616  | 2.008.370  | 1.999.869  | 1.918.572  |
| Γερμανία (DE)           | 2.986.736  | 2.891.837  | 2.938.702  | 3.052.628  |
| Ελλάς (EL)              | 505.986    | 400.124    | 480.794    | 403.327    |
| Εσθονία (EE)            | 32.913     | 31.321     | 31.080     | 27.358     |
| Ιρλανδία (IE)           | 109.661    | 106.465    | 107.222    | 112.825    |
| Ισπανία (ES)            | 1.466.146  | 1.238.703  | 1.124.480  | 1.184.586  |
| Ιταλία (IT)             | 1.339.672  | 1.121.313  | 1.023.872  | 963.056    |
| Κύπρος (CY)             | 26.050     | 22.964     | 16.122     | 14.585     |
| Λετονία (LV)            | 53.936     | 52.622     | 60.610     | 62.239     |
| Λιθουανία (LT)          | 46.019     | 48.428     | 52.346     | 57.591     |
| Λουξεμβούργο (LU)       | 60.687     | 54.482     | 51.480     | 58.723     |
| Μάλτα (MT)              | ...        | ...        | ...        | ...        |
| Ολλανδία (NE)           | 561.051    | 538.475    | 604.692    | 610.910    |
| Πορτογαλία (PT)         | 217.186    | 154.484    | 148.177    | 149.829    |
| Σλοβακία (SK)           | 132.690    | 132.270    | 129.032    | 142.608    |
| Σλοβενία (SL)           | 75.615     | 62.759     | 65.340     | 74.143     |
| Φινλανδία (FI)          | 317.740    | 299.397    | 274.637    | 280.131    |
| Εκτός Ευρωζώνης         |            |            |            |            |
| Βουλγαρία (BG)          | 135.328    | 140.274    | 160.127    | 153.077    |
| Δανία (DK)              | 178.006    | 176.354    | 173.917    | 178.146    |
| Ηνωμένο Βασίλειο (UK)   | 1.588.667  | 1.624.735  | 1.507.108  | 1.507.239  |
| Κροατία (HR)            | 74.657     | 65.453     | 67.512     | 66.157     |
| Ουγγαρία (HU)           | 182.839    | 165.514    | 169.211    | 193.112    |
| Πολωνία (PL)            | 1.322.237  | 1.245.053  | 1.300.608  | 1.300.382  |
| Ρουμανία (RO)           | 183.935    | 188.611    | 191.554    | 190.938    |
| Σουηδία (SE)            | 330.992    | 294.939    | 281.177    | 272.358    |
| Τσεχική Δημοκρατία (CZ) | 349.278    | 339.314    | 351.517    | 386.243    |

Πηγή: Eurostat.

... = Μη διαθέσιμα στοιχεία.

## Αγορά εργασίας

**1. Πληθυσμός ηλικίας 15 ετών και άνω,  
κατά κατάσταση απασχόλησης, 2011 - 2015**

| Χιλιάδες                           | 2011    | 2012    | 2013    | 2014    | 2015    |
|------------------------------------|---------|---------|---------|---------|---------|
| Απασχολούμενοι                     | 4.054,4 | 3.695,0 | 3.513,2 | 3.536,2 | 3.610,7 |
| Άνεργοι                            | 881,8   | 1.195,1 | 1.330,4 | 1.274,4 | 1.196,9 |
| Μη οικονομικά ενεργοί              | 4.436,7 | 4.454,7 | 4.466,0 | 4.471,5 | 4.438,9 |
| Ποσοστό απασχόλησης <sup>(1)</sup> | 43,3    | 39,5    | 37,7    | 38,1    | 39,0    |
| Ποσοστό ανεργίας                   | 17,9    | 24,4    | 27,5    | 26,5    | 24,9    |

(1) Το ποσοστό απασχόλησης είναι το ποσοστό των απασχολουμένων επί του συνολικού πληθυσμού.

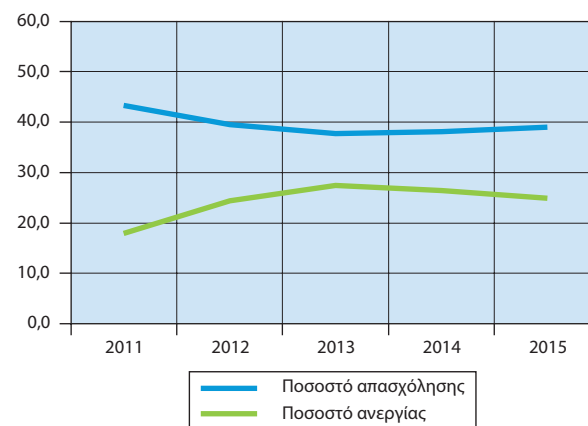
**Ποσοστό απασχόλησης και ανεργίας**

**1α. Πληθυσμός ηλικίας 15 ετών και άνω, κατά κατάσταση απασχόλησης, τριμηνιαία στοιχεία, 2015 και 2016 (Q1)**

| Χιλιάδες                           | 2015 Q1 | 2015 Q2 | 2015 Q3 | 2015 Q4 | 2016 Q1 |
|------------------------------------|---------|---------|---------|---------|---------|
| Απασχολούμενοι                     | 3.504,4 | 3.625,5 | 3.671,1 | 3.641,7 | 3.606,3 |
| Άνεργοι                            | 1.272,5 | 1.180,1 | 1.160,5 | 1.174,7 | 1.195,1 |
| Μη οικονομικά ενεργοί              | 4.482,2 | 4.445,0 | 4.410,7 | 4.417,8 | 4.424,9 |
| Ποσοστό απασχόλησης <sup>(1)</sup> | 37,8    | 39,2    | 39,7    | 39,4    | 39,1    |
| Ποσοστό ανεργίας                   | 26,6    | 24,6    | 24,0    | 24,4    | 24,9    |

(1) Το ποσοστό απασχόλησης είναι το ποσοστό των απασχολουμένων επί του συνολικού πληθυσμού.

## 2. Πληθυσμός ηλικίας 15 ετών και άνω, κατά κατάσταση απασχόλησης και φύλο, 2011 - 2015

| Χιλιάδες                 | 2011           | 2012           | 2013           | 2014           | 2015           |
|--------------------------|----------------|----------------|----------------|----------------|----------------|
| <b>Πληθυσμός</b>         | <b>9.372,9</b> | <b>9.344,8</b> | <b>9.309,5</b> | <b>9.282,1</b> | <b>9.246,6</b> |
| Άρρενες                  | 4.529,6        | 4.509,7        | 4.489,1        | 4.475,8        | 4.457,9        |
| Θήλειες                  | 4.843,2        | 4.835,0        | 4.820,4        | 4.806,3        | 4.788,6        |
| <b>Εργατικό δυναμικό</b> | <b>4.936,2</b> | <b>4.890,1</b> | <b>4.843,6</b> | <b>4.810,6</b> | <b>4.807,7</b> |
| Άρρενες                  | 2.816,0        | 2.763,5        | 2.734,5        | 2.691,0        | 2.665,2        |
| Θήλειες                  | 2.120,2        | 2.126,6        | 2.109,0        | 2.119,6        | 2.142,5        |
| <b>Απασχολούμενοι</b>    | <b>4.054,4</b> | <b>3.695,0</b> | <b>3.513,2</b> | <b>3.536,2</b> | <b>3.610,7</b> |
| Άρρενες                  | 2.390,3        | 2.168,3        | 2.065,3        | 2.056,1        | 2.086,4        |
| Θήλειες                  | 1.664,1        | 1.526,7        | 1.447,9        | 1.480,2        | 1.524,3        |
| <b>Άνεργοι</b>           | <b>881,8</b>   | <b>1.195,1</b> | <b>1.330,3</b> | <b>1.274,4</b> | <b>1.197,0</b> |
| Άρρενες                  | 425,7          | 595,2          | 669,2          | 635,0          | 578,8          |
| Θήλειες                  | 456,1          | 599,9          | 661,1          | 639,4          | 618,2          |

Πληθυσμός ηλικίας 15 ετών και άνω, κατά κατάσταση απασχόλησης

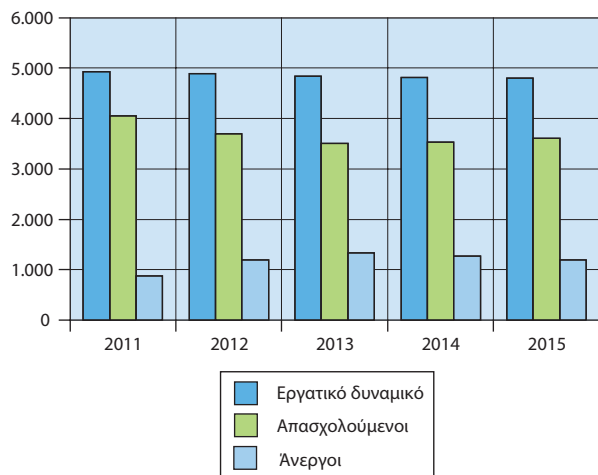

## 3. Απασχολούμενοι ηλικίας 15 ετών και άνω, κατά τομείς οικονομικής δραστηριότητας και φύλο, 2011 - 2015

| Χιλιάδες            | 2011           | 2012           | 2013           | 2014           | 2015           |
|---------------------|----------------|----------------|----------------|----------------|----------------|
| <b>Σύνολο</b>       | <b>4.054,3</b> | <b>3.695,0</b> | <b>3.513,2</b> | <b>3.536,2</b> | <b>3.610,7</b> |
| Άρρενες             | 2.390,3        | 2.168,3        | 2.065,3        | 2.056,1        | 2.086,4        |
| Θήλειες             | 1.664,1        | 1.526,7        | 1.447,9        | 1.480,2        | 1.524,3        |
| <b>Πρωτογενής</b>   | <b>500,7</b>   | <b>480,5</b>   | <b>481,1</b>   | <b>479,8</b>   | <b>465,7</b>   |
| Άρρενες             | 290,2          | 282,6          | 286,1          | 287,4          | 277,1          |
| Θήλειες             | 210,5          | 197,9          | 194,9          | 192,4          | 188,6          |
| <b>Δευτερογενής</b> | <b>717,2</b>   | <b>611,3</b>   | <b>546,6</b>   | <b>529,7</b>   | <b>539,4</b>   |
| Άρρενες             | 592,0          | 497,7          | 437,7          | 418,2          | 417,5          |
| Θήλειες             | 125,2          | 113,6          | 108,9          | 111,5          | 121,9          |
| <b>Τριτογενής</b>   | <b>2.836,5</b> | <b>2.603,2</b> | <b>2.485,5</b> | <b>2.526,7</b> | <b>2.605,6</b> |
| Άρρενες             | 1.508,1        | 1.387,9        | 1.341,5        | 1.350,4        | 1.391,8        |
| Θήλειες             | 1.328,4        | 1.215,3        | 1.144,0        | 1.176,3        | 1.213,8        |

Απασχολούμενοι ηλικίας 15 ετών και άνω, κατά τομείς οικονομικής δραστηριότητας

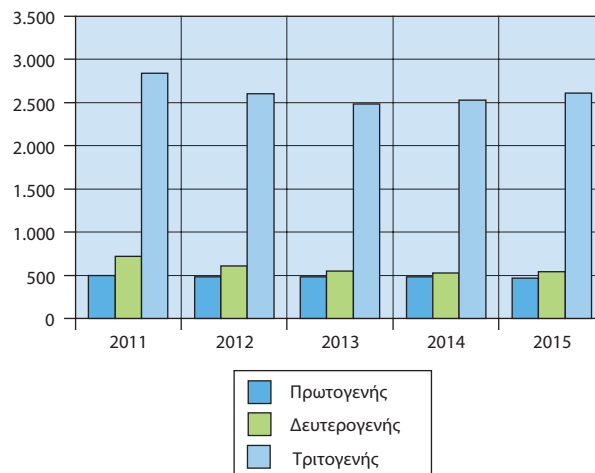

**4. Απασχολούμενοι ηλικίας 15 ετών και άνω, κατά θέση στο επάγγελμα, 2011 - 2015**

| Χιλιάδες  |                |                |                |                |                |
|---|----------------|----------------|----------------|----------------|----------------|
|   | 2011           | 2012           | 2013           | 2014           | 2015           |
| <b>Σύνολο</b>                                       | <b>4.054,4</b> | <b>3.695,0</b> | <b>3.513,2</b> | <b>3.536,3</b> | <b>3.610,7</b> |
| Εργοδότες   | 310,6          | 260,7          | 233,8          | 223,8          | 248,4          |
| Εργαζόμενοι για δικό τους λογαριασμό                | 935,6          | 908,0          | 894,0          | 882,0          | 855,9          |
| Μισθωτοί  | 2.586,4        | 2.341,0        | 2.213,7        | 2.264,4        | 2.348,5        |
| Συμβοηθούντα και μη αμειβόμενα μέλη του νοικοκυριού | 221,7          | 185,3          | 171,8          | 166,1          | 157,9          |

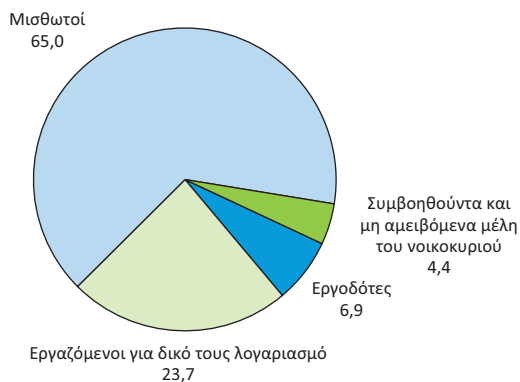
**Ποσοστιαία (%) κατανομή των απασχολουμένων, κατά θέση στο επάγγελμα, 2015**

**5. Πληθυσμός ηλικίας 15 ετών και άνω, κατά ομάδες ηλικιών και κατάσταση απασχόλησης, 2015**

| Χιλιάδες       |                |                |             |                       |
|----------------|----------------|----------------|-------------|-----------------------|
| Ομάδες ηλικιών | 2015           |                |             |                       |
|                | Απασχολούμενοι | Άνεργοι        | Ανεργία %   | Μη οικονομικά ενεργοί |
| <b>Σύνολο</b>  | <b>3.610,7</b> | <b>1.197,0</b> | <b>24,9</b> | <b>4.438,9</b>        |
| 15 - 29        | 475,2          | 333,7          | 41,3        | 886,6                 |
| 30 - 44        | 1.607,3        | 508,8          | 24,0        | 260,9                 |
| 45 - 64        | 1.465,5        | 347,4          | 19,2        | 1.101,7               |
| 65 +           | 62,7           | 7,0            | 10,0        | 2.189,6               |

**5α. Πληθυσμός ηλικίας 15 ετών και άνω, κατά ομάδες ηλικιών και κατάσταση απασχόλησης, τριμηνιαία στοιχεία, 2016 (Q1)**

| Χιλιάδες       |                |                |             |                       |
|----------------|----------------|----------------|-------------|-----------------------|
| Ομάδες ηλικιών | 2016 Q1        |                |             |                       |
|                | Απασχολούμενοι | Άνεργοι        | Ανεργία %   | Μη οικονομικά ενεργοί |
| <b>Σύνολο</b>  | <b>3.606,3</b> | <b>1.195,1</b> | <b>24,9</b> | <b>4.424,9</b>        |
| 15 - 29        | 458,1          | 316,6          | 40,9        | 906,4                 |
| 30 - 44        | 1.599,9        | 489,2          | 23,4        | 256,7                 |
| 45 - 64        | 1.485,6        | 380,5          | 20,4        | 1.063,1               |
| 65 +           | 62,7           | 8,8            | 12,3        | 2.198,6               |

### 6. Εξέλιξη του ποσοστού των ανέργων για το σύνολο του πληθυσμού, για άρρενες - θήλειες και για άτομα ηλικίας 15 - 29 ετών, 2005 - 2015<sup>(1)</sup>

| Έτος | Σύνολο | Άρρενες | Θήλειες | Άτομα ηλικίας 15 - 29 ετών |
|------|--------|---------|---------|----------------------------|
| 2005 | 9,8    | 5,9     | 15,3    | 18,9                       |
| 2006 | 8,9    | 5,6     | 13,5    | 17,8                       |
| 2007 | 8,2    | 5,0     | 12,8    | 17,0                       |
| 2008 | 7,3    | 4,7     | 11,0    | 15,5                       |
| 2009 | 9,0    | 6,4     | 12,6    | 17,7                       |
| 2010 | 12,0   | 9,5     | 15,4    | 22,8                       |
| 2011 | 16,5   | 13,8    | 20,1    | 32,9                       |
| 2012 | 23,8   | 21,0    | 27,4    | 42,7                       |
| 2013 | 27,3   | 24,3    | 31,2    | 49,5                       |
| 2014 | 26,6   | 23,5    | 30,4    | 44,3                       |
| 2015 | 24,9   | 21,7    | 28,9    | 41,3                       |

(1) Τα στοιχεία αναφέρονται στους μέσους ετήσιους όρους.

### Εξέλιξη του ποσοστού των ανέργων για το σύνολο του πληθυσμού, για άρρενες - θήλειες και για άτομα ηλικίας 15 - 29 ετών

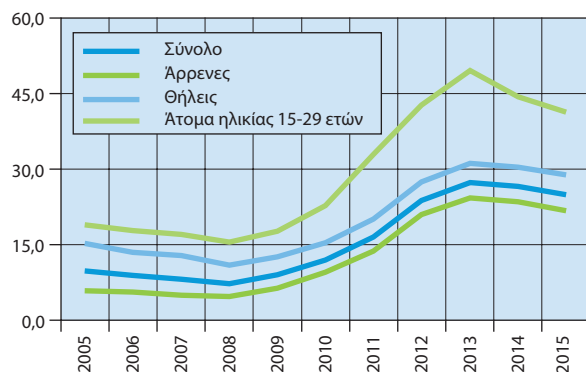

### 6α. Εξέλιξη του ποσοστού των ανέργων για το σύνολο του πληθυσμού, για άρρενες - θήλειες και για άτομα ηλικίας 15 - 29 ετών, τριμηνιαία στοιχεία, 2014 - 2016 (Q1)

| Έτος    | Σύνολο | Άρρενες | Θήλειες | Άτομα ηλικίας 15 - 29 ετών |
|---------|--------|---------|---------|----------------------------|
| 2014 Q1 | 27,8   | 25,0    | 31,4    | 47,5                       |
| Q2      | 26,6   | 23,5    | 30,4    | 44,3                       |
| Q3      | 25,5   | 22,6    | 29,2    | 43,2                       |
| Q4      | 26,1   | 23,3    | 29,6    | 44,9                       |
| 2015 Q1 | 26,6   | 23,5    | 30,6    | 44,0                       |
| Q2      | 24,6   | 21,5    | 28,3    | 40,5                       |
| Q3      | 24,0   | 20,7    | 28,1    | 39,2                       |
| Q4      | 24,4   | 21,2    | 28,4    | 41,3                       |
| 2016 Q1 | 24,9   | 21,2    | 29,5    | 40,9                       |

### 7. Άνεργοι κατά διάρκεια ανεργίας, 2011 - 2015

| Χιλιάδες                               | 2011         | 2012           | 2013           | 2014           | 2015           |
|--|--------------|----------------|----------------|----------------|----------------|
| <b>Σύνολο ανέργων</b>                  | <b>881,8</b> | <b>1.195,1</b> | <b>1.330,3</b> | <b>1.274,4</b> | <b>1.197,0</b> |
| Τώρα θα αρχίσουν να αναζητούν εργασία  | 7,0          | 9,5            | 8,9            | 5,5            | 5,1            |
| Λιγότερο από 1 μήνα                    | 37,5         | 38,1           | 32,3           | 26,4           | 28,9           |
| 1 - 2 μήνες                            | 118,9        | 115,9          | 91,8           | 78,3           | 70,4           |
| 3 - 5 μήνες                            | 127,3        | 139,6          | 122,2          | 96,1           | 86,7           |
| 6 - 11 μήνες                           | 155,9        | 185,5          | 182,2          | 131,3          | 130,6          |
| 12 μήνες και άνω (μακροχρόνια άνεργοι) | 435,0        | 706,2          | 892,7          | 936,8          | 875,2          |
| «Νέοι» άνεργοι                         | 215,3        | 293,2          | 314,4          | 299,8          | 278,1          |
| Ποσοστό % μακροχρόνια ανέργων          | 49,3         | 59,1           | 67,1           | 73,6           | 73,1           |
| Ποσοστό «νέων» ανέργων                 | 24,4         | 24,5           | 23,6           | 23,5           | 23,2           |

### 7α. Άνεργοι κατά διάρκεια ανεργίας, τριμηνιαία στοιχεία, 2015 και 2016 (Q1)

| Χιλιάδες                               | 2015 Q1        | 2015 Q2        | 2015 Q3        | 2015 Q4        | 2016 Q1        |
|--|----------------|----------------|----------------|----------------|----------------|
| <b>Σύνολο ανέργων</b>                  | <b>1.272,5</b> | <b>1.180,1</b> | <b>1.160,5</b> | <b>1.174,7</b> | <b>1.195,1</b> |
| Τώρα θα αρχίσουν να αναζητούν εργασία  | 3,3            | 4,9            | 5,6            | 6,6            | 4,0            |
| Λιγότερο από 1 μήνα                    | 27,4           | 24,1           | 30,6           | 33,5           | 27,3           |
| 1 - 2 μήνες                            | 77,4           | 59,3           | 62,9           | 82,0           | 74,7           |
| 3 - 5 μήνες                            | 122,0          | 81,9           | 69,8           | 73,2           | 126,2          |
| 6 - 11 μήνες                           | 132,0          | 146,8          | 136,5          | 107,1          | 123,0          |
| 12 μήνες και άνω (μακροχρόνια άνεργοι) | 910,6          | 863,2          | 855,0          | 872,2          | 839,8          |
| «Νέοι» άνεργοι                         | 295,3          | 277,4          | 273,8          | 265,8          | 251,8          |
| Ποσοστό % μακροχρόνια ανέργων          | 23,2           | 23,5           | 23,6           | 22,6           | 21,1           |
| Ποσοστό «νέων» ανέργων                 | 71,6           | 73,1           | 73,7           | 74,3           | 70,3           |



### Άνεργοι κατά διάρκεια ανεργίας (σε χιλιάδες)

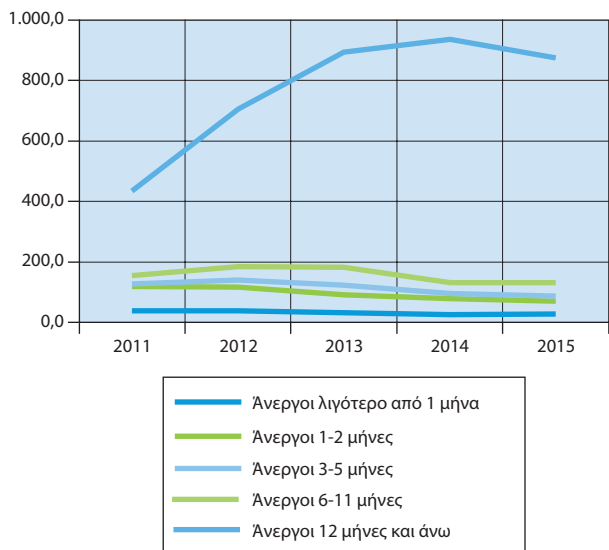

### Ποσοστιαία (%) κατανομή των ανέργων κατά επίπεδο εκπαίδευσης

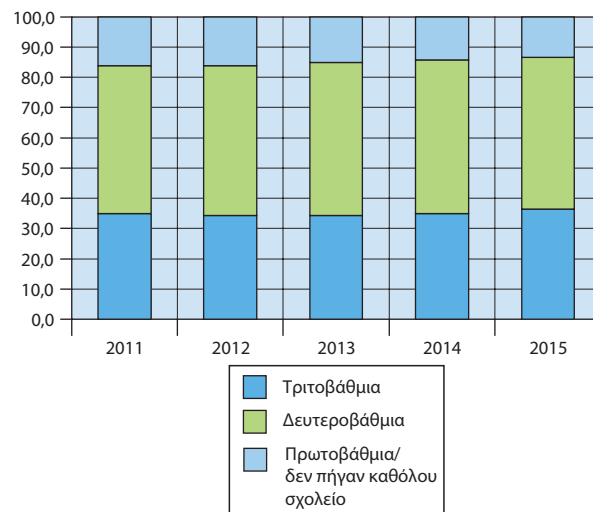

### 8. Άνεργοι κατά ομάδες ηλικιών, φύλο και

| Χιλιάδες                              |      | 8. Άνεργοι κατά ομάδες ηλικιών, φύλο και |        |             |        |              |        |
|---------------------------------------|------|--|--------|-------------|--------|--------------|--------|
| Επίπεδο εκπαίδευσης                   | Έτη  | Σύνολο                                   |        | έως 19 ετών |        | 20 - 24 ετών |        |
|                                       |      | Άρρενες                                  | Θήλεις | Άρρενες     | Θήλεις | Άρρενες      | Θήλεις |
| Τριτοβάθμια                           | 2011 | 118,0                                    | 191,0  | 0,0         | 0,3    | 15,0         | 33,4   |
|                                       | 2012 | 164,7                                    | 245,6  | 0,2         | 0,5    | 17,5         | 41,6   |
|                                       | 2013 | 182,4                                    | 275,3  | 0,7         | 0,3    | 17,6         | 37,2   |
|                                       | 2014 | 184,4                                    | 261,0  | 0,2         | 0,3    | 13,2         | 33,4   |
|                                       | 2015 | 174,6                                    | 262,4  | 0,2         | 0,2    | 13,1         | 30,7   |
| Δευτεροβάθμια                         | 2011 | 220,3                                    | 209,9  | 9,6         | 9,3    | 37,0         | 30,5   |
|                                       | 2012 | 310,9                                    | 282,3  | 12,0        | 14,0   | 45,8         | 36,8   |
|                                       | 2013 | 365,0                                    | 308,2  | 11,8        | 13,5   | 51,9         | 34,4   |
|                                       | 2014 | 345,9                                    | 302,2  | 8,7         | 11,1   | 46,7         | 34,2   |
|                                       | 2015 | 311,4                                    | 288,1  | 5,4         | 8,5    | 41,2         | 28,3   |
| Πρωτοβάθμια/δεν πήγαν καθόλου σχολείο | 2011 | 87,4                                     | 55,2   | 2,6         | 2,3    | 6,1          | 3,7    |
|                                       | 2012 | 119,6                                    | 72,0   | 2,7         | 1,2    | 6,6          | 3,1    |
|                                       | 2013 | 121,8                                    | 77,7   | 3,7         | 1,5    | 7,9          | 3,2    |
|                                       | 2014 | 104,7                                    | 76,3   | 2,0         | 0,6    | 6,3          | 3,7    |
|                                       | 2015 | 92,9                                     | 67,7   | 1,6         | 0,7    | 5,3          | 3,8    |

### επίπεδο εκπαίδευσης, 2011 - 2015

| 25 - 29 ετών |        | 30 - 44 ετών |        | 45 - 64 ετών |        | 65 ετών και άνω |        |
|--------------|--------|--------------|--------|--------------|--------|-----------------|--------|
| Άρρενες      | Θήλεις | Άρρενες      | Θήλεις | Άρρενες      | Θήλεις | Άρρενες         | Θήλεις |
| 42,3         | 57,9   | 43,8         | 81,3   | 16,7         | 17,5   | 0,2             | 0,6    |
| 51,2         | 67,9   | 64,6         | 106,5  | 30,7         | 28,8   | 0,4             | 0,4    |
| 54,2         | 78,4   | 78,6         | 123,9  | 31,1         | 35,3   | 0,4             | 0,1    |
| 50,7         | 70,4   | 85,1         | 119,2  | 34,0         | 37,6   | 1,2             | 0,1    |
| 42,8         | 65,0   | 79,2         | 124,7  | 38,3         | 41,8   | 1,0             | 0,0    |
| 38,5         | 32,9   | 86,3         | 94,4   | 48,7         | 42,7   | 0,3             | 0,0    |
| 54,3         | 35,4   | 127,4        | 132,8  | 70,8         | 63,4   | 0,5             | 0,0    |
| 59,0         | 38,5   | 148,0        | 145,5  | 92,6         | 76,0   | 1,7             | 0,3    |
| 52,8         | 37,0   | 141,7        | 137,4  | 94,5         | 82,1   | 1,6             | 0,5    |
| 47,1         | 31,0   | 122,1        | 133,4  | 94,1         | 85,9   | 1,2             | 0,9    |
| 8,4          | 3,8    | 29,8         | 19,0   | 40,1         | 26,1   | 0,4             | 0,5    |
| 10,6         | 4,2    | 44,1         | 23,6   | 54,8         | 39,4   | 1,0             | 0,5    |
| 11,1         | 4,6    | 38,1         | 24,8   | 58,7         | 42,9   | 2,3             | 0,6    |
| 8,5          | 3,4    | 32,6         | 24,3   | 52,4         | 43,5   | 2,9             | 0,7    |
| 5,0          | 3,7    | 28,9         | 20,4   | 48,8         | 38,3   | 3,2             | 0,7    |

**9. Εργατικό δυναμικό και ποσοστό ανεργίας  
κατά περιφέρεια, 2011 - 2015**

Χιλιάδες

| Κατάσταση απασχόλησης<br>κατά περιφέρεια | 2011           | 2012           | 2013           | 2014           | 2015           |
|--|----------------|----------------|----------------|----------------|----------------|
| <b>Σύνολο Χώρας</b>                      |                |                |                |                |                |
| <b>Εργατικό δυναμικό</b>                 | <b>4.936,2</b> | <b>4.890,1</b> | <b>4.843,6</b> | <b>4.810,6</b> | <b>4.808,0</b> |
| <b>Απασχολούμενοι</b>                    | <b>4.054,4</b> | <b>3.695,0</b> | <b>3.513,2</b> | <b>3.536,2</b> | <b>3.611,0</b> |
| <b>Άνεργοι</b>                           | <b>881,8</b>   | <b>1.195,1</b> | <b>1.330,4</b> | <b>1.274,4</b> | <b>1.197,0</b> |
| <b>Ποσοστό ανεργίας</b>                  | <b>17,9</b>    | <b>24,4</b>    | <b>27,5</b>    | <b>26,5</b>    | <b>24,9</b>    |
| <b>Ανατολική Μακεδονία και<br/>Θράκη</b> |                |                |                |                |                |
| Εργατικό δυναμικό                        | 258,4          | 256,7          | 255,9          | 257,1          | 258,0          |
| Απασχολούμενοι                           | 206,3          | 198,1          | 187,4          | 195,0          | 198,0          |
| Άνεργοι                                  | 52,1           | 58,6           | 68,5           | 62,2           | 60,0           |
| Ποσοστό ανεργίας                         | 20,2           | 22,8           | 26,8           | 24,2           | 23,3           |
| <b>Κεντρική Μακεδονία</b>                |                |                |                |                |                |
| Εργατικό δυναμικό                        | 810,2          | 799,9          | 792,7          | 790,5          | 812,0          |
| Απασχολούμενοι                           | 650,2          | 590,4          | 553,6          | 563,4          | 601,0          |
| Άνεργοι                                  | 160,0          | 209,4          | 239,0          | 227,1          | 211,0          |
| Ποσοστό ανεργίας                         | 19,7           | 26,2           | 30,2           | 28,7           | 26,0           |
| <b>Δυτική Μακεδονία</b>                  |                |                |                |                |                |
| Εργατικό δυναμικό                        | 117,7          | 114,4          | 112,6          | 113,9          | 117,0          |
| Απασχολούμενοι                           | 90,6           | 80,4           | 77,1           | 82,5           | 81,0           |
| Άνεργοι                                  | 27,2           | 33,9           | 35,6           | 31,4           | 36,0           |
| Ποσοστό ανεργίας                         | 23,1           | 29,7           | 31,6           | 27,6           | 30,8           |
| <b>Ήπειρος</b>                           |                |                |                |                |                |
| Εργατικό δυναμικό                        | 144,9          | 145,2          | 143,1          | 142,0          | 139,0          |
| Απασχολούμενοι                           | 121,1          | 112,5          | 104,0          | 103,9          | 105,0          |
| Άνεργοι                                  | 23,9           | 32,7           | 39,1           | 38,0           | 34,0           |
| Ποσοστό ανεργίας                         | 16,5           | 22,5           | 27,3           | 26,8           | 24,5           |
| <b>Θεσσαλία</b>                          |                |                |                |                |                |
| Εργατικό δυναμικό                        | 321,6          | 319,8          | 315,5          | 312,9          | 315,0          |
| Απασχολούμενοι                           | 267,4          | 247,5          | 235,5          | 233,5          | 230,0          |
| Άνεργοι                                  | 54,2           | 72,4           | 80,0           | 79,4           | 85,0           |
| Ποσοστό ανεργίας                         | 16,8           | 22,6           | 25,4           | 25,4           | 27,0           |
| <b>Ιόνια Νησιά</b>                       |                |                |                |                |                |
| Εργατικό δυναμικό                        | 94,7           | 94,5           | 91,8           | 90,5           | 90,0           |
| Απασχολούμενοι                           | 81,3           | 80,6           | 75,3           | 71,1           | 73,0           |
| Άνεργοι                                  | 13,4           | 13,9           | 16,6           | 19,4           | 17,0           |
| Ποσοστό ανεργίας                         | 14,1           | 14,7           | 18,1           | 21,4           | 18,9           |

**9. Εργατικό δυναμικό και ποσοστό ανεργίας  
κατά περιφέρεια, 2011 - 2015 (συνέχεια)**

Χιλιάδες

| Κατάσταση απασχόλησης<br>κατά περιφέρεια | 2011    | 2012    | 2013    | 2014    | 2015    |
|--|---------|---------|---------|---------|---------|
| <b>Δυτική Ελλάδα</b>                     |         |         |         |         |         |
| Εργατικό δυναμικό                        | 289,8   | 284,6   | 282,9   | 281,9   | 288,0   |
| Απασχολούμενοι                           | 238,9   | 211,7   | 202,7   | 200,9   | 206,0   |
| Άνεργοι                                  | 50,9    | 72,9    | 80,2    | 81,1    | 82,0    |
| Ποσοστό ανεργίας                         | 17,5    | 25,6    | 28,4    | 28,7    | 28,5    |
| <b>Στερεά Ελλάδα</b>                     |         |         |         |         |         |
| Εργατικό δυναμικό                        | 244,4   | 237,6   | 238,4   | 236,5   | 244,0   |
| Απασχολούμενοι                           | 198,0   | 171,4   | 171,3   | 173,1   | 181,0   |
| Άνεργοι                                  | 46,4    | 66,3    | 67,1    | 63,5    | 63,0    |
| Ποσοστό ανεργίας                         | 19,0    | 27,9    | 28,2    | 26,8    | 25,8    |
| <b>Αττική</b>                            |         |         |         |         |         |
| Εργατικό δυναμικό                        | 1.878,6 | 1.866,0 | 1.839,5 | 1.824,9 | 1.785,0 |
| Απασχολούμενοι                           | 1.540,4 | 1.384,2 | 1.312,0 | 1.325,9 | 1.336,0 |
| Άνεργοι                                  | 338,2   | 481,8   | 527,5   | 499,0   | 449,0   |
| Ποσοστό ανεργίας                         | 18,0    | 25,8    | 28,7    | 27,3    | 25,2    |
| <b>Πελοπόννησος</b>                      |         |         |         |         |         |
| Εργατικό δυναμικό                        | 248,2   | 244,1   | 245,1   | 246,2   | 248,0   |
| Απασχολούμενοι                           | 214,1   | 197,2   | 191,3   | 188,7   | 193,0   |
| Άνεργοι                                  | 34,2    | 46,9    | 53,8    | 57,5    | 55,0    |
| Ποσοστό ανεργίας                         | 13,8    | 19,2    | 21,9    | 23,4    | 22,2    |
| <b>Βόρειο Αιγαίο</b>                     |         |         |         |         |         |
| Εργατικό δυναμικό                        | 78,8    | 84,7    | 84,1    | 80,2    | 79,0    |
| Απασχολούμενοι                           | 67,0    | 66,2    | 65,7    | 62,3    | 65,0    |
| Άνεργοι                                  | 11,8    | 18,5    | 18,5    | 17,9    | 14,0    |
| Ποσοστό ανεργίας                         | 15,0    | 21,8    | 22,0    | 22,3    | 17,7    |
| <b>Νότιο Αιγαίο</b>                      |         |         |         |         |         |
| Εργατικό δυναμικό                        | 154,2   | 154,8   | 156,0   | 154,9   | 155,0   |
| Απασχολούμενοι                           | 130,8   | 131,0   | 122,8   | 123,8   | 132,0   |
| Άνεργοι                                  | 23,4    | 23,8    | 33,2    | 31,1    | 23,0    |
| Ποσοστό ανεργίας                         | 15,2    | 15,4    | 21,3    | 20,1    | 14,8    |
| <b>Κρήτη</b>                             |         |         |         |         |         |
| Εργατικό δυναμικό                        | 294,8   | 288,1   | 286,0   | 279,2   | 276,0   |
| Απασχολούμενοι                           | 248,4   | 223,9   | 214,8   | 212,2   | 209,0   |
| Άνεργοι                                  | 46,5    | 64,1    | 71,2    | 66,9    | 67,0    |
| Ποσοστό ανεργίας                         | 15,8    | 22,3    | 24,9    | 24,0    | 24,3    |

10. ΕΕ: Ποσοστό ανεργίας<sup>(1)</sup>, 2011 - 2015

| Χώρες                   | 2011 | 2012 | 2013 | 2014 | 2015 |
|-------------------------|------|------|------|------|------|
| ΕΕ 28                   | 9,6  | 10,4 | 10,8 | 10,2 | 9,4  |
| Ευρωζώνη                |      |      |      |      |      |
| Αυστρία (AT)            | 4,6  | 4,9  | 5,4  | 5,6  | 5,7  |
| Βέλγιο (BE)             | 7,2  | 7,6  | 8,4  | 8,5  | 8,5  |
| Γαλλία (FR)             | 8,8  | 9,4  | 9,9  | 10,3 | 10,4 |
| Γερμανία (DE)           | 5,8  | 5,4  | 5,2  | 5,0  | 4,6  |
| Ελλάς (EL)              | 17,9 | 24,5 | 27,5 | 26,5 | 24,9 |
| Εσθονία (EE)            | 12,3 | 10,0 | 8,6  | 7,4  | 6,2  |
| Ιρλανδία (IE)           | 14,7 | 14,7 | 13,1 | 11,3 | 9,4  |
| Ισπανία (ES)            | 21,4 | 24,8 | 26,1 | 24,5 | 22,1 |
| Ιταλία (IT)             | 8,4  | 10,7 | 12,2 | 12,7 | 11,9 |
| Κύπρος (CY)             | 7,9  | 11,9 | 15,9 | 16,1 | 15,1 |
| Λετονία (LV)            | 16,2 | 15,0 | 11,9 | 10,8 | 9,9  |
| Λιθουανία (LT)          | 15,4 | 13,4 | 11,8 | 10,7 | 9,1  |
| Λουξεμβούργο (LU)       | 4,9  | 5,1  | 5,9  | 5,9  | 6,7  |
| Μάλτα (MT)              | 6,4  | 6,3  | 6,4  | 5,8  | 5,4  |
| Ολλανδία (NE)           | 5,0  | 5,8  | 7,3  | 7,4  | 6,9  |
| Πορτογαλία (PT)         | 12,9 | 15,8 | 16,4 | 14,1 | 12,6 |
| Σλοβακία (SK)           | 13,6 | 14,0 | 14,2 | 13,2 | 11,5 |
| Σλοβενία (SL)           | 8,2  | 8,9  | 10,1 | 9,7  | 9,0  |
| Φινλανδία (FI)          | 7,8  | 7,7  | 8,2  | 8,7  | 9,4  |
| Εκτός Ευρωζώνης         |      |      |      |      |      |
| Βουλγαρία (BG)          | 11,3 | 12,3 | 13,0 | 11,4 | 9,2  |
| Δανία (DK)              | 7,6  | 7,5  | 7,0  | 6,6  | 6,2  |
| Ηνωμένο Βασίλειο (UK)   | 8,1  | 7,9  | 7,6  | 6,1  | 5,3  |
| Κροατία (HR)            | 13,7 | 16,0 | 17,3 | 17,3 | 16,3 |
| Ουγγαρία (HU)           | 11,0 | 11,0 | 10,2 | 7,7  | 6,8  |
| Πολωνία (PL)            | 9,7  | 10,1 | 10,3 | 9,0  | 7,5  |
| Ρουμανία (RO)           | 7,2  | 6,8  | 7,1  | 6,8  | 6,8  |
| Σουηδία (SE)            | 7,8  | 8,0  | 8,1  | 8,0  | 7,4  |
| Τσεχική Δημοκρατία (CZ) | 6,7  | 7,0  | 7,0  | 6,1  | 5,1  |

Πηγή: Eurostat.

(1) Μέσο ετήσιο ποσοστό ανεργίας.

## Ποσοστό (%) ανεργίας στις χώρες της Ευρωζώνης, 2015

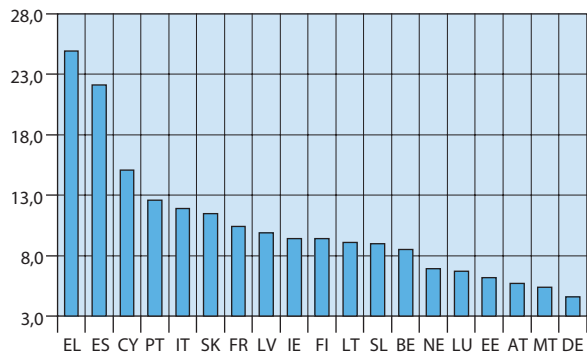
Κατανάλωση νοικοκυριών και  
ανέσεις κατοικίας

| 1. Μέση μηνιαία δαπάνη (αγορές) 2010 - 2011 |                 |              |                 |              |
|---|-----------------|--------------|-----------------|--------------|
| Αγαθά και υπηρεσίες                         | 2010            |              | 2011            |              |
|   | Αξία σε ευρώ    | %            | Αξία σε ευρώ    | %            |
| <b>Σύνολο</b>                               | <b>1.956,42</b> | <b>100,0</b> | <b>1.824,02</b> | <b>100,0</b> |
| Είδη διατροφής                              | 351,67          | 18,0         | 355,05          | 19,5         |
| Οινοπνευματώδη ποτά και καπνός              | 68,70           | 3,5          | 66,52           | 3,6          |
| Είδη ένδυσης και υπόδησης                   | 140,84          | 7,2          | 112,51          | 6,2          |
| Στέγαση                                     | 228,82          | 11,7         | 230,16          | 12,6         |
| Διαρκή αγαθά                                | 130,47          | 6,7          | 110,05          | 6,0          |
| Υγεία                                       | 124,43          | 6,4          | 114,58          | 6,3          |
| Μεταφορές                                   | 264,87          | 13,5         | 240,05          | 13,2         |
| Επικοινωνίες                                | 78,46           | 4,0          | 73,69           | 4,0          |
| Αναψυχή και πολιτισμός                      | 91,60           | 4,7          | 85,72           | 4,7          |
| Εκπαίδευση                                  | 64,21           | 3,3          | 63,71           | 3,5          |
| Ξενοδοχεία, καφενεία και εστιατόρια         | 209,75          | 10,7         | 189,11          | 10,4         |
| Λοιπά αγαθά και υπηρεσίες                   | 202,61          | 10,4         | 182,89          | 10,0         |

### Ποσοστιαία (%) κατανομή της μέσης μηνιαίας δαπάνης (αγορές) των νοικοκυριών για αγαθά και υπηρεσίες, 2014

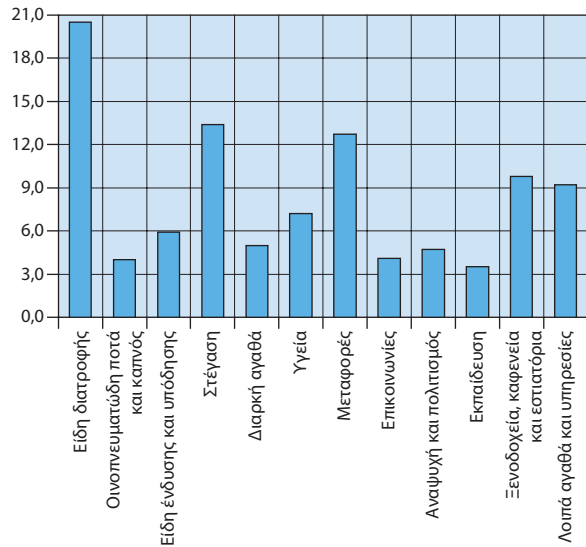

### των νοικοκυριών για αγαθά και υπηρεσίες, 2014

| 2012            |              | 2013            |              | 2014            |              |
|-----------------|--------------|-----------------|--------------|-----------------|--------------|
| Αξία σε ευρώ    | %            | Αξία σε ευρώ    | %            | Αξία σε ευρώ    | %            |
| <b>1.637,10</b> | <b>100,0</b> | <b>1.509,39</b> | <b>100,0</b> | <b>1.460,52</b> | <b>100,0</b> |
| 328,57          | 20,1         | 307,33          | 20,4         | 299,79          | 20,5         |
| 62,71           | 3,8          | 62,80           | 4,2          | 58,80           | 4,0          |
| 95,34           | 5,8          | 87,38           | 5,8          | 85,70           | 5,9          |
| 227,07          | 13,9         | 206,99          | 13,7         | 195,29          | 13,4         |
| 94,97           | 5,8          | 83,94           | 5,6          | 72,76           | 5,0          |
| 104,71          | 6,4          | 104,44          | 6,9          | 105,76          | 7,2          |
| 209,88          | 12,8         | 189,19          | 12,5         | 184,82          | 12,7         |
| 68,19           | 4,2          | 61,91           | 4,1          | 60,08           | 4,1          |
| 72,87           | 4,5          | 68,82           | 4,6          | 68,71           | 4,7          |
| 57,33           | 3,5          | 50,83           | 3,4          | 50,84           | 3,5          |
| 160,47          | 9,8          | 145,55          | 9,6          | 143,49          | 9,8          |
| 154,98          | 9,5          | 140,19          | 9,3          | 134,49          | 9,2          |

### 2. Μέση μηνιαία καταναλωθείσα ποσότητα βασικών αγαθών, 2010 - 2014

|  | 2010   | 2011   | 2012   | 2013   | 2014   |
|--|--------|--------|--------|--------|--------|
| Ρύζι (gr)                                      | 1.242  | 1.286  | 1.296  | 1.317  | 1.318  |
| Ψωμί και είδη αρτοποιίας (gr)                  | 11.316 | 11.373 | 11.140 | 10.809 | 10.693 |
| Ζυμαρικά (gr)                                  | 2.518  | 2.636  | 2.672  | 2.766  | 2.715  |
| Κρέας (gr)                                     | 11.721 | 11.441 | 11.029 | 10.413 | 10.376 |
| Ψάρι (gr)                                      | 3.387  | 3.293  | 3.143  | 2.947  | 2.972  |
| Γάλα (ml)                                      | 12.951 | 12.727 | 12.418 | 12.122 | 12.257 |
| Αυγά (σε τεμάχια)                              | 16     | 16     | 16     | 15     | 15     |
| Γιαούρτι (gr)                                  | 1.893  | 1.835  | 1.745  | 1.731  | 1.796  |
| Τυρί (gr)                                      | 3.548  | 3.535  | 3.373  | 3.185  | 3.004  |
| Φρούτα νωπά, συντηρημένα και ξηροί καρποί (gr) | 21.286 | 20.917 | 19.916 | 17.567 | 17.621 |
| Λαχανικά νωπά, συντηρημένα και όσπρια (gr)     | 29.578 | 28.992 | 28.403 | 26.272 | 26.477 |
| Ελαιόλαδο(ml)                                  | 3.538  | 3.534  | 3.729  | 3.477  | 3.431  |
| Τσιγάρα (σε τεμάχια)                           | 315    | 269    | 237    | 221    | 201    |
| Οινοπνευματώδη ποτά (ml)                       | 3.829  | 4.096  | 3.788  | 3.781  | 3.792  |

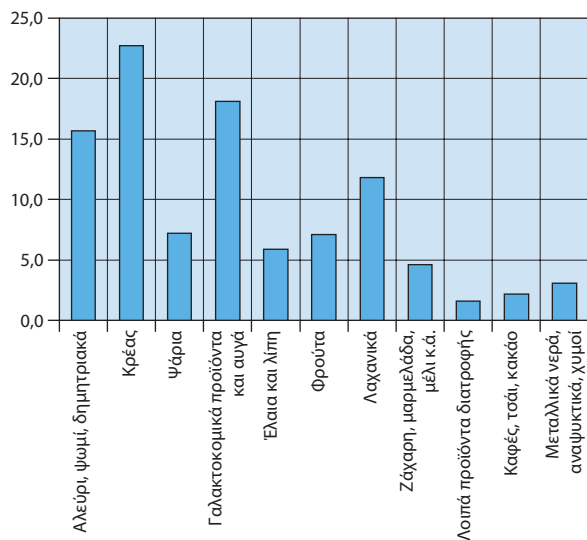
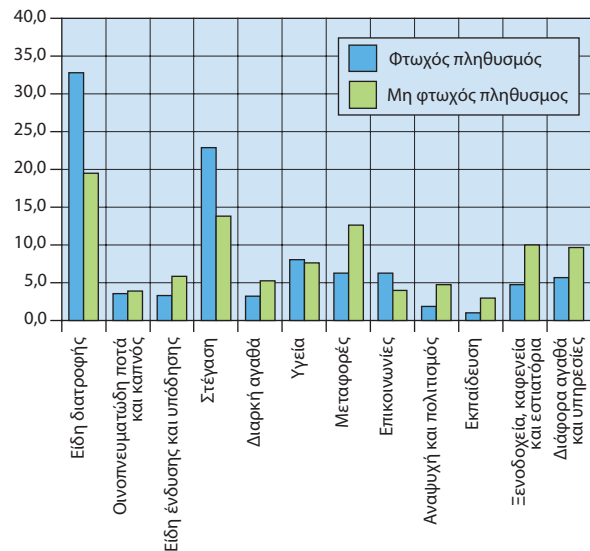
**Ποσοστιαία (%) κατανομή της μέσης μηνιαίας δαπάνης (αγορές) των νοικοκυριών για είδη διατροφής, 2014**

**Ποσοστιαία (%) κατανομή της μέσης μηνιαίας δαπάνης (αγορές) των νοικοκυριών, κατά κατάσταση φτώχειας, 2014**

**3. Μέση μηνιαία δαπάνη (αγορές) των νοικοκυριών για αγαθά και υπηρεσίες, κατά κατάσταση φτώχειας του πληθυσμού, 2014**

| Αγαθά και υπηρεσίες                 | Φτωχός πληθυσμός |              | Μη φτωχός πληθυσμός |              | Φτωχός / Μη φτωχός πληθυσμός % |
|-------------------------------------|------------------|--------------|---------------------|--------------|--------------------------------|
|                                     | Αξία σε ευρώ     | %            | Αξία σε ευρώ        | %            |                                |
| <b>Σύνολο</b>                       | <b>320,41</b>    | <b>100,0</b> | <b>989,65</b>       | <b>100,0</b> | <b>32,4</b>                    |
| Είδη διατροφής                      | 105,03           | 32,8         | 192,89              | 19,5         | 54,4                           |
| Οινοπνευματώδη ποτά και καπνός      | 11,44            | 3,6          | 38,30               | 3,9          | 29,9                           |
| Είδη ένδυσης και υποδήσης           | 10,66            | 3,3          | 58,61               | 5,9          | 18,2                           |
| Στέγαση                             | 73,48            | 22,9         | 136,87              | 13,8         | 53,7                           |
| Διαρκή αγαθά                        | 10,38            | 3,2          | 52,59               | 5,3          | 19,7                           |
| Υγεία                               | 26,09            | 8,1          | 74,79               | 7,6          | 34,9                           |
| Μεταφορές                           | 20,18            | 6,3          | 124,64              | 12,6         | 16,2                           |
| Επικοινωνίες                        | 20,24            | 6,3          | 39,59               | 4,0          | 51,1                           |
| Αναψυχή και πολιτισμός              | 6,20             | 1,9          | 47,10               | 4,8          | 13,2                           |
| Εκπαίδευση                          | 3,11             | 1,0          | 29,68               | 3,0          | 10,5                           |
| Ξενοδοχεία, καφενεία και εστιατόρια | 15,43            | 4,8          | 98,94               | 10,0         | 15,6                           |
| Διάφορα αγαθά και υπηρεσίες         | 18,17            | 5,7          | 95,64               | 9,7          | 19,0                           |

**4. Ποσοστιαία (%) κατανομή νοικοκυριών ανάλογα με τις ανέσεις που διαθέτουν στην κατοικία τους, 2010 - 2014**

|                                     | 2010 | 2011 | 2012 | 2013 | 2014 |
|-------------------------------------|------|------|------|------|------|
| Τηλέοραση έγχρωμη                   | 99,4 | 99,5 | 99,3 | 99,3 | 99,4 |
| Προσωπικός ηλεκτρονικός υπολογιστής | 50,2 | 55,8 | 58,0 | 59,5 | 64,2 |
| Κινητό τηλέφωνο                     | 87,5 | 88,4 | 89,2 | 89,2 | 89,6 |
| Δεύτερη κατοικία                    | 18,2 | 17,4 | 16,0 | 16,5 | 16,6 |
| Πλυντήριο πιάτων                    | 38,0 | 37,9 | 37,4 | 36,5 | 36,3 |
| Σταθερό τηλέφωνο                    | 83,1 | 83,6 | 83,3 | 81,6 | 83,8 |
| Καταψύκτης                          | ...  | ...  | ...  | 26,8 | 26,9 |
| Κεντρική θέρμανση                   | 64,9 | 64,7 | 55,7 | 38,1 | 35,5 |
| Επιβατικό αυτοκίνητο                | 73,1 | 72,1 | 65,2 | 64,6 | 65,9 |
| ΙΧ                                  | 73,1 | 72,1 | 65,2 | 64,6 | 65,9 |
| Χώρος στάθμευσης                    | 13,1 | 13,4 | 13,6 | 13,4 | 13,4 |

... = Μη διαθέσιμα στοιχεία.

## Ανέσεις που διαθέτουν στην κατοικία τους τα νοικοκυριά, 2014

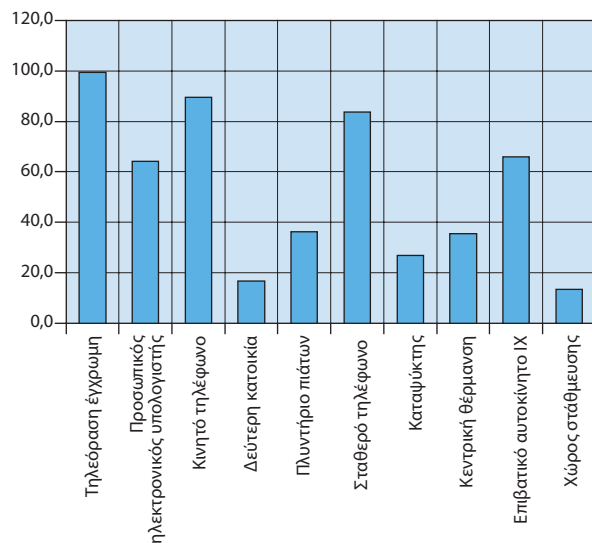

## 5. Ποσοστιαία (%) κατανομή των νοικοκυριών, κατά αριθμό δωματίων και εμβαδόν της κατοικίας τους, 2010 - 2014

|                                   | 2010 | 2011 | 2012 | 2013 | 2014 |
|-----------------------------------|------|------|------|------|------|
| <b>Αριθμός δωματίων</b>           |      |      |      |      |      |
| 1                                 | 4,0  | 3,8  | 4,3  | 5,1  | 4,3  |
| 2                                 | 20,6 | 19,5 | 20,6 | 23,6 | 20,4 |
| 3                                 | 43,6 | 45,2 | 46,2 | 43,1 | 45,3 |
| 4                                 | 24,6 | 23,9 | 22,4 | 21,2 | 22,0 |
| 5                                 | 5,9  | 6,3  | 5,1  | 5,2  | 5,7  |
| 6+                                | 1,3  | 1,3  | 1,5  | 1,8  | 2,4  |
| <b>Εμβαδόν (σε m<sup>2</sup>)</b> |      |      |      |      |      |
| ≥ 40                              | 5,7  | 5,3  | 5,9  | 5,8  | 4,4  |
| 41 - 60                           | 18,6 | 16,9 | 17,3 | 17,9 | 15,8 |
| 61 - 100                          | 51,9 | 53,7 | 53,7 | 53,9 | 55,1 |
| 101 +                             | 23,9 | 24,1 | 23,1 | 22,4 | 24,7 |

## 6. Ποσοστιαία (%) κατανομή των νοικοκυριών, κατά κύριο μέσο θέρμανσης, 2010 - 2014

|   | 2010 | 2011 | 2012 | 2013 | 2014 |
|---|------|------|------|------|------|
| Καλοριφέρ πετρελαίου                              | 65,9 | 64,4 | 55,7 | 38,1 | 35,3 |
| Καλοριφέρ φυσικού αερίου                          | 7,2  | 7,7  | 8,1  | 8,9  | 8,8  |
| Σόμπα πετρελαίου                                  | 5,0  | 4,2  | 3,4  | 2,2  | 3,0  |
| Σόμπα υγραερίου                                   | 1,4  | 1,5  | 2,0  | 2,3  | 1,8  |
| Σόμπα καυσόξυλων                                  | 5,4  | 6,7  | 7,9  | 11,6 | 12,4 |
| Θερμοσυσσωρευτές                                  | 2,6  | 2,3  | 1,7  | 1,9  | 2,1  |
| Ηλεκτρικές συσκευές (σόμπα, αερόθερμο, καλοριφέρ) | 4,7  | 4,4  | 6,9  | 11,5 | 13,0 |
| Συσκευή κλιματισμού (air condition)               | 4,8  | 4,7  | 5,8  | 12,6 | 12,2 |
| Άλλο είδος  | 2,3  | 3,8  | 7,8  | 9,5  | 9,7  |
| Δε θερμαίνεται                                    | 0,5  | 0,2  | 0,8  | 1,5  | 1,6  |

## Ποσοστιαία (%) κατανομή των νοικοκυριών, κατά κύριο μέσο θέρμανσης, 2014

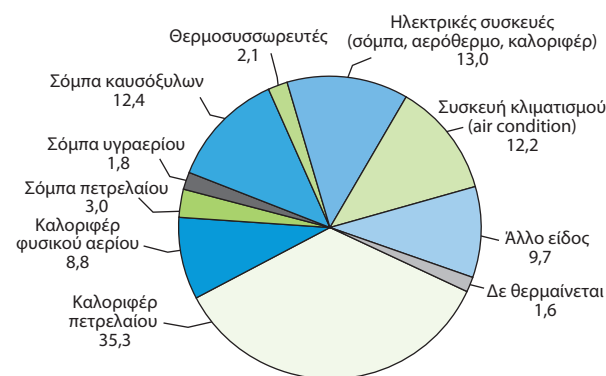

## Φτώχεια – Ανισότητα

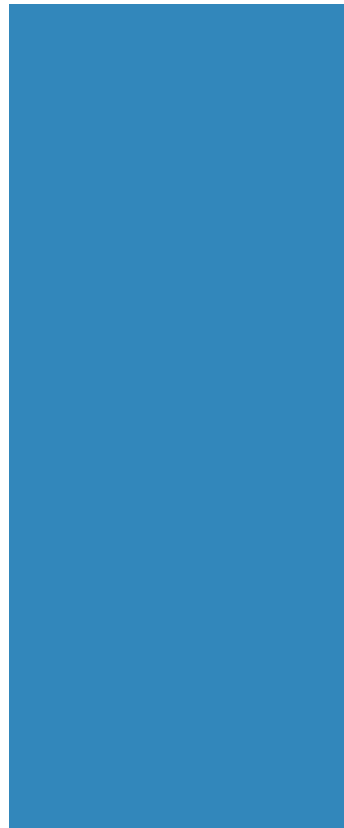

**1. Κίνδυνος φτώχειας μετά τις κοινωνικές μεταβιβάσεις<sup>(1)</sup>,  
κατά φύλο και ομάδες ηλικιών, 2010 - 2015**

| %  | 2010         | 2011         | 2012         | 2013         | 2014         | 2015         |
|--|--------------|--------------|--------------|--------------|--------------|--------------|
| <b>Κατώφλι κινδύνου φτώχειας (σε ευρώ)</b> | <b>7.178</b> | <b>6.591</b> | <b>5.708</b> | <b>5.023</b> | <b>4.608</b> | <b>4.512</b> |
| Κατά φύλο                                  |              |              |              |              |              |              |
| Σύνολο                                     | 20,1         | 21,4         | 23,1         | 23,1         | 22,1         | 21,4         |
| Άρρενες                                    | 19,3         | 20,9         | 22,5         | 22,4         | 22,2         | 21,5         |
| Θήλειες                                    | 20,9         | 21,9         | 23,6         | 23,8         | 22,0         | 21,2         |
| Κατά ομάδες ηλικιών                        |              |              |              |              |              |              |
| 0 - 17                                     | 23,0         | 23,7         | 26,9         | 28,8         | 25,5         | 26,6         |
| 18 - 64                                    | 19,0         | 20,0         | 23,8         | 24,1         | 23,5         | 22,5         |
| 65+  | 21,3         | 23,6         | 17,2         | 15,1         | 14,9         | 13,7         |

(1) Κίνδυνος φτώχειας μετά τις κοινωνικές μεταβιβάσεις: το ποσοστό των ατόμων που ζουν σε νοικοκυριά, των οποίων το συνολικό ισοδύναμο διαθέσιμο εισόδημα είναι χαμηλότερο του κατωφλίου της φτώχειας, δηλαδή του 60% του εθνικού διάμεσου (του εισοδήματος που βρίσκεται στο μέσο της κατανομής) ισοδύναμου διαθέσιμου εισοδήματος.

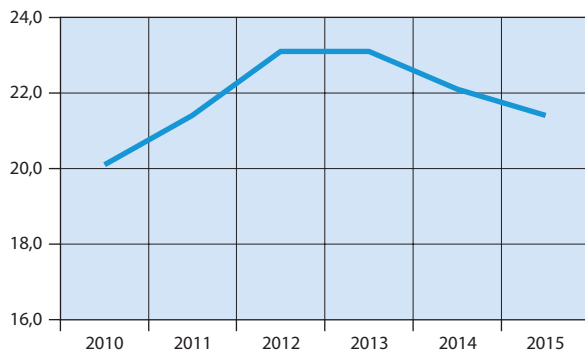
**Κίνδυνος φτώχειας**

**2. Κίνδυνος φτώχειας μετά τις κοινωνικές μεταβιβάσεις<sup>(1)</sup>,  
κατά κατάσταση απασχόλησης, 2011 - 2015**

| %                                 | 2011 | 2011 | 2013 | 2014 | 2015 |
|-----------------------------------|------|------|------|------|------|
| Κατά συνήθη κατάσταση απασχόλησης |      |      |      |      |      |
| Εργαζόμενοι                       | 11,9 | 15,1 | 13,1 | 13,4 | 13,4 |
| Μη εργαζόμενοι                    | 28,1 | 27,9 | 26,6 | 25,6 | 24,1 |
| Άνεργοι                           | 44,0 | 45,8 | 46,3 | 45,9 | 44,8 |
| Συνταξιούχοι                      | 19,9 | 14,3 | 12,4 | 11,5 | 10,8 |
| Λοιποί μη οικονομικά ενεργοί      | 30,0 | 33,3 | 30,3 | 28,4 | 26,2 |
| Κίνδυνος φτώχειας εργαζομένων     |      |      |      |      |      |
| Σύνολο                            | 11,9 | 15,1 | 13,1 | 13,2 | 13,4 |
| Άρρενες                           | 13,2 | 16,5 | 13,4 | 15,4 | 15,2 |
| Θήλειες                           | 10,1 | 13,2 | 12,6 | 10,1 | 11,0 |
| Χρόνος εργασίας                   |      |      |      |      |      |
| Πλήρης απασχόληση                 | 10,4 | 13,4 | 10,7 | 11,9 | 11,6 |
| Μερική απασχόληση                 | 21,4 | 27,3 | 27,0 | 27,9 | 28,2 |

(1) Κίνδυνος φτώχειας μετά τις κοινωνικές μεταβιβάσεις: το ποσοστό των ατόμων που ζουν σε νοικοκυριά, των οποίων το συνολικό ισοδύναμο διαθέσιμο εισόδημα είναι χαμηλότερο του κατωφλίου της φτώχειας, δηλαδή του 60% του εθνικού διάμεσου (του εισοδήματος που βρίσκεται στο μέσο της κατανομής) ισοδύναμου διαθέσιμου εισοδήματος.

**3. Κίνδυνος φτώχειας, κατά επίπεδο εκπαίδευσης,  
2011 - 2015**

| %   | 2011 | 2012 | 2013 | 2014 | 2015 |
|---|------|------|------|------|------|
| Επίπεδο εκπαίδευσης   |      |      |      |      |      |
| Προσχολική, πρωτοβάθμια και πρώτο στάδιο δευτεροβάθμιας εκπαίδευσης     | 29,5 | 28,7 | 27,4 | 27,2 | 27,1 |
| Δεύτερο στάδιο δευτεροβάθμιας εκπαίδευσης, μεταδευτεροβάθμια εκπαίδευση | 19,8 | 18,9 | 23,2 | 22,3 | 21,5 |
| Πρώτο και δεύτερο στάδιο τριτοβάθμιας εκπαίδευσης                       | 7,1  | 12,5 | 8,8  | 8,7  | 9,3  |



4. Άτομα με υλικές στερήσεις<sup>(1)</sup>, 2010 - 2015

| %              |             |             |             |             |             |             |
|----------------|-------------|-------------|-------------|-------------|-------------|-------------|
| Ομάδες ηλικιών | 2010        | 2011        | 2012        | 2013        | 2014        | 2015        |
| <b>Σύνολο</b>  | <b>24,1</b> | <b>28,4</b> | <b>33,7</b> | <b>37,3</b> | <b>39,5</b> | <b>39,9</b> |
| 0 - 17         | 25,3        | 29,2        | 34,8        | 39,9        | 41,9        | 44,5        |
| 18 - 64        | 23,3        | 28,2        | 34,7        | 38,5        | 40,1        | 41,5        |
| 65 +           | 25,8        | 28,4        | 29,4        | 31,1        | 35,7        | 34,9        |

(1) Ο δείκτης «ποσοστό ατόμων με υλικές στερήσεις» εκτιμά το επίπεδο διαβίωσης μετρώντας το ποσοστό του πληθυσμού που δεν μπορεί να ανταποκριθεί οικονομικά ή στερείται λόγω οικονομικής αδυναμίας τουλάχιστον 3 από έναν κατάλογο 9 αγαθών και υπηρεσιών:

- Πληρωμή πάγιων λογαριασμών, όπως ενοίκιο ή δόση δανείου, πάγιοι λογαριασμοί (ηλεκτρικού ρεύματος, νερού, αερίου κλπ.), δόσεις πιστωτικών καρτών ή δόσεις δανείου για οικοσκευή, διακοπές κλπ., ή αγορές με δόσεις κύριας κατοικίας
- Διακοπές για μία εβδομάδα
- Διατροφή που να περιλαμβάνει κάθε δεύτερη ημέρα κοτόπουλο, κρέας, ψάρι ή λαχανικά ίσης θρεπτικής αξίας
- Έκτακτες αλλά αναγκαίες δαπάνες
- Τηλέφωνο (περιλαμβάνεται και το κινητό τηλέφωνο)
- Έγχρωμη τηλεόραση
- Πλυντήριο ρούχων
- ΙΧ επιβατικό αυτοκίνητο
- Ικανοποιητική θέρμανση.

## 5. Νοικοκυριά που αντιμετωπίζουν δυσμενείς συνθήκες στην κατοικία τους, 2011 - 2015

| % |      |      |      |      |      |
|---|------|------|------|------|------|
|   | 2011 | 2012 | 2013 | 2014 | 2015 |

Νοικοκυριά που διαβιούν σε κατοικίες που αντιμετωπίζουν:

|   |      |      |      |      |      |
|---|------|------|------|------|------|
| Θόρυβο  | 25,2 | 26,2 | 24,5 | 19,6 | 19,4 |
| Διαρροή στη στέγη, υγρασία σε τοίχους, πατώματα, θεμέλια ή σάπιες κάσες στα παράθυρα ή σάπια πατώματα | 15,3 | 14,9 | 13,9 | 13,7 | 15,2 |
| Σκοτεινά δωμάτια  | 6,7  | 7,1  | 7,1  | 6,6  | 5,8  |
| Έλλειψη λουτρού και μπάνιου   | 1,4  | 0,8  | 0,9  | 0,7  | 0,5  |
| Έλλειψη εσωτερικής τουαλέτας  | 1,6  | 0,6  | 0,7  | 0,5  | 0,5  |

## 6. ΕΕ: Πληθυσμός σε κίνδυνο φτώχειας ή κοινωνικό αποκλεισμό, 2010 - 2014

|                         | 2010 | 2011 | 2012 | 2013 | 2014 |
|-------------------------|------|------|------|------|------|
| ΕΕ 28                   | 23,8 | 24,3 | 24,7 | 24,6 | 24,5 |
| Ευρωζώνη                |      |      |      |      |      |
| Αυστρία (AT)            | 18,9 | 19,2 | 18,5 | 18,8 | 19,2 |
| Βέλγιο (BE)             | 20,8 | 21,0 | 21,6 | 20,8 | 21,2 |
| Γαλλία (FR)             | 19,2 | 19,3 | 19,1 | 18,1 | 18,5 |
| Γερμανία (DE)           | 19,7 | 19,9 | 19,6 | 20,3 | 20,6 |
| Ελλάς (EL)              | 27,7 | 31,0 | 34,6 | 35,7 | 36,0 |
| Εσθονία (EE)            | 21,7 | 23,1 | 23,4 | 23,5 | 26,0 |
| Ιρλανδία (IE)           | 27,3 | 29,4 | 30,0 | 29,5 | 27,4 |
| Ισπανία (ES)            | 26,1 | 26,7 | 27,2 | 27,3 | 29,2 |
| Ιταλία (IT)             | 25,0 | 28,1 | 29,9 | 28,5 | 28,3 |
| Κύπρος (CY)             | 24,6 | 24,6 | 27,1 | 27,8 | 27,4 |
| Λετονία (LV)            | 38,2 | 40,1 | 36,2 | 35,1 | 32,7 |
| Λιθουανία (LT)          | 34,0 | 33,1 | 32,5 | 30,8 | 27,3 |
| Λουξεμβούργο (LU)       | 17,1 | 16,8 | 18,4 | 19,0 | 19,0 |
| Μάλτα (MT)              | 21,2 | 22,1 | 23,1 | 24,0 | 23,8 |
| Ολλανδία (NE)           | 15,1 | 15,7 | 15,0 | 15,9 | 16,5 |
| Πορτογαλία (PT)         | 25,3 | 24,4 | 25,3 | 27,5 | 27,5 |
| Σλοβακία (SK)           | 20,6 | 20,6 | 20,5 | 19,8 | 18,4 |
| Σλοβενία (SL)           | 18,3 | 19,3 | 19,6 | 20,4 | 20,4 |
| Φινλανδία (FI)          | 16,9 | 17,9 | 17,2 | 16,0 | 17,3 |
| Εκτός Ευρωζώνης         |      |      |      |      |      |
| Βουλγαρία (BG)          | 49,2 | 49,1 | 49,3 | 48,0 | 40,1 |
| Δανία (DK)              | 18,3 | 18,9 | 19,0 | 18,3 | 17,9 |
| Ηνωμένο Βασίλειο (UK)   | 23,2 | 22,7 | 24,1 | 24,8 | 24,1 |
| Κροατία (HR)            | 31,1 | 32,6 | 32,6 | 29,9 | 29,3 |
| Ουγγαρία (HU)           | 29,9 | 31,5 | 33,5 | 34,8 | 31,8 |
| Πολωνία (PL)            | 27,8 | 27,2 | 26,7 | 25,8 | 24,7 |
| Ρουμανία (RO)           | 41,4 | 40,3 | 41,7 | 40,4 | 40,2 |
| Σουηδία (SE)            | 15,0 | 16,1 | 15,6 | 16,4 | 16,9 |
| Τσεχική Δημοκρατία (CZ) | 14,4 | 15,3 | 15,4 | 14,6 | 14,8 |

Πηγή: Eurostat.

## Χώρες Ευρωζώνης: Πληθυσμός σε κίνδυνο φτώχειας ή κοινωνικό αποκλεισμό, 2014

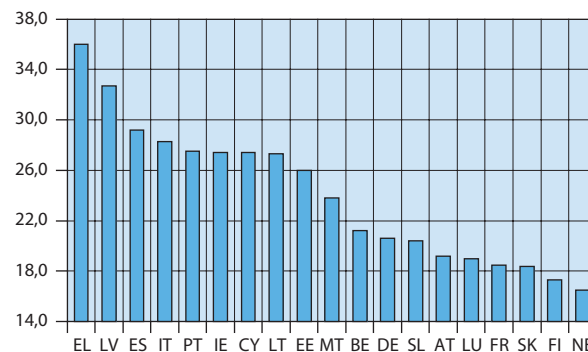

Εκπαίδευση



**1. Πρωτοβάθμια εκπαίδευση (νηπιαγωγεία): Μαθητές, σχολικές μονάδες και διδακτικό προσωπικό, λήξη σχολικού έτους 2010/11 - 2013/14**

|                                    | 2010/11 | 2011/12 | 2012/13 | 2013/14 |
|------------------------------------|---------|---------|---------|---------|
| Σχολικές μονάδες                   | 6.027   | 5.861   | 5.792   | 5.606   |
| Διδακτικό προσωπικό <sup>(1)</sup> | 13.986  | 14.018  | 13.853  | 13.511  |
| Μαθητές                            | 166.233 | 165.931 | 166.576 | 160.994 |
| <b>Δημόσια</b>                     |         |         |         |         |
| Σχολικές μονάδες                   | 5.572   | 5.401   | 5.309   | 5.161   |
| Διδακτικό προσωπικό <sup>(1)</sup> | 13.278  | 13.320  | 13.155  | 12.877  |
| Μαθητές                            | 154.217 | 154.396 | 155.541 | 151.019 |
| Μαθητές ανά νηπιαγωγό              | 11,6    | 11,6    | 11,8    | 11,7    |
| <b>Ιδιωτικά</b>                    |         |         |         |         |
| Σχολικές μονάδες                   | 455     | 460     | 483     | 445     |
| Διδακτικό προσωπικό                | 708     | 698     | 698     | 634     |
| Μαθητές                            | 12.016  | 11.535  | 11.035  | 9.975   |
| Μαθητές ανά νηπιαγωγό              | 17,0    | 16,5    | 15,8    | 15,7    |

(1) Περιλαμβάνονται και οι «απόντες», οι οποίοι αφορούν μόνο στα δημόσια νηπιαγωγεία. «Απόντες» θεωρούνται όσοι ανήκουν οργανικά στο σχολείο, αλλά απουσιάζουν για διάστημα μεγαλύτερο των 20 εργάσιμων ημερών (λόγω ασθένειας, τοκετού, μετεκπαίδευσης κλπ.) και έχει ζητηθεί η αντικατάστασή τους, καθώς και οι αποσπασμένοι στο Υπουργείο Παιδείας, Έρευνας και Θρησκευμάτων, σε Διεύθυνση Πρωτοβάθμιας Εκπαίδευσης ή αλλού.

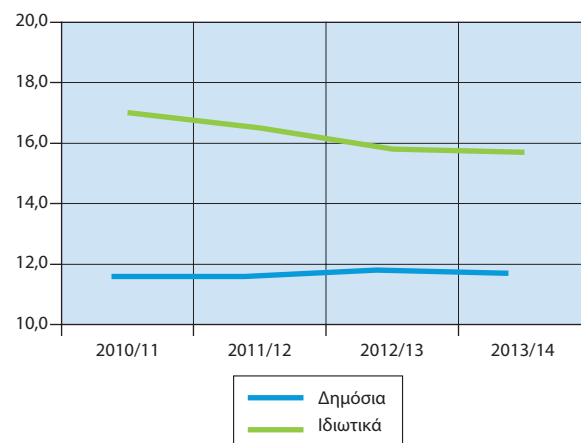
**Μαθητές ανά νηπιαγωγό (νηπιαγωγεία)**

## 2. Πρωτοβάθμια εκπαίδευση (δημοτικά): Μαθητές, σχολικές μονάδες και διδακτικό προσωπικό, λήξη σχολικού έτους 2010/11 - 2013/14

|                                    | 2010/11 | 2011/12 | 2012/13 | 2013/14 |
|------------------------------------|---------|---------|---------|---------|
| Σχολικές μονάδες                   | 5.356   | 4.746   | 4.698   | 4.633   |
| Διδακτικό προσωπικό <sup>(1)</sup> | 69.985  | 67.314  | 65.557  | 65.329  |
| Μαθητές                            | 634.048 | 633.291 | 630.043 | 625.165 |
| <b>Δημόσια</b>                     |         |         |         |         |
| Σχολικές μονάδες                   | 4.991   | 4.392   | 4.350   | 4.313   |
| Διδακτικό προσωπικό <sup>(1)</sup> | 66.018  | 63.396  | 61.726  | 61.582  |
| Μαθητές                            | 590.203 | 590.070 | 588.832 | 586.111 |
| Μαθητές ανά δάσκαλο                | 8,9     | 9,3     | 9,5     | 9,5     |
| <b>Ιδιωτικά</b>                    |         |         |         |         |
| Σχολικές μονάδες                   | 365     | 354     | 348     | 320     |
| Διδακτικό προσωπικό                | 3.967   | 3.918   | 3.831   | 3.747   |
| Μαθητές                            | 43.845  | 43.221  | 41.211  | 39.054  |
| Μαθητές ανά δάσκαλο                | 11,1    | 11,0    | 10,8    | 10,4    |

(1) Περιλαμβάνονται οι δάσκαλοι, οι καθηγητές ξένων γλωσσών, μουσικής, φυσικής αγωγής, πληροφορικής κλπ. Στα δημόσια σχολεία περιλαμβάνονται και οι «απόντες». «Απόντες» θεωρούνται όσοι ανήκουν οργανικά στο σχολείο, αλλά απουσιάζουν για διάστημα μεγαλύτερο των 20 εργάσιμων ημερών (λόγω ασθένειας, τοκετού, μετεκπαίδευσης κλπ.) και έχει ζητηθεί η αντικατάστασή τους, καθώς και οι αποσπασμένοι στο Υπουργείο Παιδείας, Έρευνας και Θρησκευμάτων, σε Διεύθυνση Πρωτοβάθμιας Εκπαίδευσης ή αλλού.

Μαθητές ανά δάσκαλο (δημοτικά σχολεία)

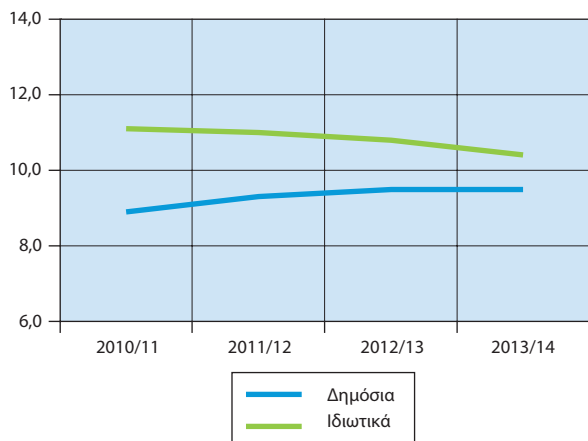

## 3. Δευτεροβάθμια εκπαίδευση (γυμνάσια): Μαθητές, σχολικές μονάδες και διδακτικό προσωπικό, λήξη σχολικού έτους 2010/11 - 2013/14

|                                    | 2010/11 | 2011/12 | 2012/13 | 2013/14 |
|------------------------------------|---------|---------|---------|---------|
| Ημερήσια                           |         |         |         |         |
| Σχολικές μονάδες                   | 1.928   | 1.829   | 1.827   | 1.794   |
| Διδακτικό προσωπικό <sup>(1)</sup> | 49.039  | 45.273  | 42.665  | 38.655  |
| Μαθητές                            | 332.005 | 324.402 | 319.950 | 310.389 |
| <b>Δημόσια</b>                     |         |         |         |         |
| Σχολικές μονάδες                   | 1.747   | 1.657   | 1.659   | 1.625   |
| Διδακτικό προσωπικό <sup>(1)</sup> | 45.875  | 42.226  | 39.800  | 35.908  |
| Μαθητές                            | 308.697 | 302.116 | 299.571 | 291.458 |
| Μαθητές ανά καθηγητή               | 6,7     | 7,2     | 7,5     | 8,1     |
| <b>Ιδιωτικά</b>                    |         |         |         |         |
| Σχολικές μονάδες                   | 99      | 99      | 98      | 98      |
| Διδακτικό προσωπικό                | 2.262   | 2.197   | 2.080   | 2.010   |
| Μαθητές                            | 16.328  | 16.182  | 15.087  | 14.042  |
| Μαθητές ανά καθηγητή               | 7,2     | 7,4     | 7,3     | 7,0     |
| Εσπερινά                           |         |         |         |         |
| <b>Δημόσια</b>                     |         |         |         |         |
| Σχολικές μονάδες                   | 79      | 72      | 70      | 71      |
| Διδακτικό προσωπικό <sup>(1)</sup> | 887     | 845     | 785     | 737     |
| Μαθητές                            | 6.909   | 6.069   | 5.292   | 4.889   |
| Μαθητές ανά καθηγητή               | 7,8     | 7,2     | 6,7     | 6,6     |
| <b>Ιδιωτικά</b>                    |         |         |         |         |
| Σχολικές μονάδες                   | 3       | 1       | —       | —       |
| Διδακτικό προσωπικό                | 15      | 5       | —       | —       |
| Μαθητές                            | 71      | 35      | —       | —       |
| Μαθητές ανά καθηγητή               | 4,7     | 7,0     | —       | —       |

(1) Περιλαμβάνονται και οι «απόντες», οι οποίοι αφορούν μόνο στα δημόσια γυμνάσια. «Απόντες» θεωρούνται όσοι ανήκουν οργανικά στο σχολείο, αλλά απουσιάζουν για διάστημα μεγαλύτερο των 20 εργάσιμων ημερών (λόγω ασθένειας, τοκετού, μετεκπαίδευσης κλπ.) και έχει ζητηθεί η αντικατάστασή τους, καθώς και οι αποσπασμένοι στο Υπουργείο Παιδείας, Έρευνας και Θρησκευμάτων, σε Διεύθυνση Δευτεροβάθμιας Εκπαίδευσης ή αλλού.

Μαθητές ανά καθηγητή (γυμνάσια)

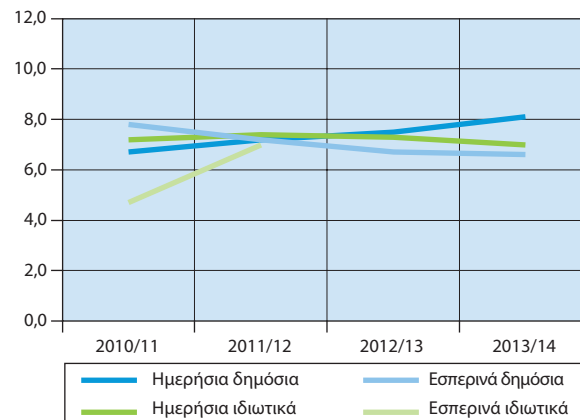

#### 4. Δευτεροβάθμια εκπαίδευση (γενικά λύκεια): Μαθητές, σχολικές μονάδες και διδακτικό προσωπικό, λήξη σχολικού έτους 2010/11 - 2013/14

|                                    | 2010/11 | 2011/12 | 2012/13 | 2013/14 |
|------------------------------------|---------|---------|---------|---------|
| Ημερήσια                           |         |         |         |         |
| Σχολικές μονάδες                   | 1.338   | 1.320   | 1.318   | 1.306   |
| Διδακτικό προσωπικό <sup>(1)</sup> | 29.837  | 27.672  | 27.327  | 24.345  |
| Μαθητές                            | 247.209 | 247.717 | 245.892 | 241.905 |
| Δημόσια                            |         |         |         |         |
| Σχολικές μονάδες                   | 1.175   | 1.159   | 1.155   | 1.145   |
| Διδακτικό προσωπικό <sup>(1)</sup> | 27.365  | 25.318  | 25.012  | 22.183  |
| Μαθητές                            | 224.999 | 226.129 | 225.189 | 222.441 |
| Μαθητές ανά καθηγητή               | 8,2     | 8,9     | 9,0     | 10,0    |
| Ιδιωτικά                           |         |         |         |         |
| Σχολικές μονάδες                   | 91      | 90      | 91      | 92      |
| Διδακτικό προσωπικό                | 1.793   | 1.834   | 1.741   | 1.709   |
| Μαθητές                            | 15.280  | 15.344  | 14.696  | 13.875  |
| Μαθητές ανά καθηγητή               | 8,8     | 8,4     | 8,4     | 8,1     |
| Εσπερινά                           |         |         |         |         |
| Δημόσια                            |         |         |         |         |
| Σχολικές μονάδες                   | 69      | 69      | 70      | 68      |
| Διδακτικό προσωπικό <sup>(1)</sup> | 650     | 499     | 555     | 442     |
| Μαθητές                            | 6.583   | 6.016   | 5.809   | 5.492   |
| Μαθητές ανά καθηγητή               | 10,1    | 12,1    | 10,5    | 12,4    |
| Ιδιωτικά                           |         |         |         |         |
| Σχολικές μονάδες                   | 3       | 2       | 2       | 1       |
| Διδακτικό προσωπικό                | 29      | 21      | 19      | 11      |
| Μαθητές                            | 347     | 228     | 198     | 97      |
| Μαθητές ανά καθηγητή               | 12,0    | 10,9    | 10,4    | 8,8     |

(1) Περιλαμβάνονται και οι «απόντες», οι οποίοι αφορούν μόνο στα δημόσια λύκεια. «Απόντες» θεωρούνται όσοι ανήκουν οργανικά στο σχολείο, αλλά απουσιάζουν για διάστημα μεγαλύτερο των 20 εργάσιμων ημερών (λόγω ασθένειας, τοκετού, μετεκπαίδευσης κλπ.) και έχει ζητηθεί η αντικατάστασή τους, καθώς και οι αποσπασμένοι στο Υπουργείο Παιδείας, Έρευνας και Θρησκευμάτων, σε Διεύθυνση Δευτεροβάθμιας Εκπαίδευσης ή αλλού.

#### Μαθητές ανά καθηγητή (γενικά λύκεια)

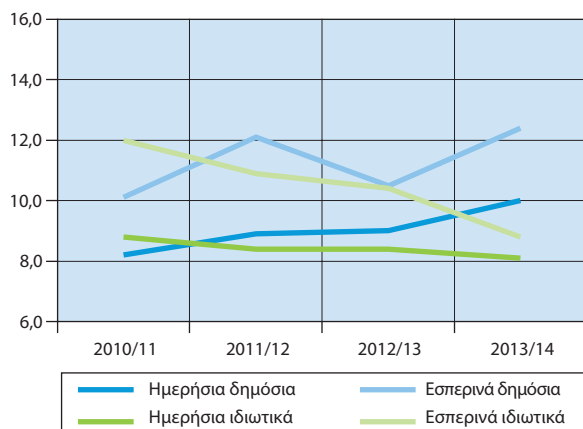

#### 5. Ανώτατη εκπαίδευση (τεχνολογικός τομέας): Διδακτικό προσωπικό, φοιτητές και πτυχιούχοι, λήξη ακαδημαϊκού έτους 2009/10 - 2013/14

|                         | 2009/10 | 2010/11 | 2011/12              | 2012/13              | 2013/14              |
|-------------------------|---------|---------|----------------------|----------------------|----------------------|
| Διδακτικό προσω-        |         |         |                      |                      |                      |
| πικό <sup>(1)</sup>     | 11.337  | 10.245  | <sup>(3)</sup> 6.826 | <sup>(3)</sup> 5.487 | <sup>(3)</sup> 4.004 |
| Φοιτητές <sup>(2)</sup> | 97.310  | 111.909 | 106.104              | 107.519              | 99.389               |
| Πτυχιούχοι              | 9.742   | 19.017  | 19.253               | 18.707               | 18.560               |

(1) Αφορά στο διδακτικό προσωπικό που ανήκει στο τμήμα και διδάσκει σε αυτό.

(2) Δεν περιλαμβάνονται οι φοιτητές που έχουν τελειώσει τα προβλεπόμενα από τον νόμο έτη σπουδών και οφείλουν μαθήματα και οι οποίοι ήταν: 115.736 για το 2009/10, 110.748 για το 2010/11, 115.809 για το 2011/12 106.295 για το 2012/13 και 104.872 για το 2013/14.

(3) Η μείωση αφορά, κυρίως, στο προσωπικό με σύμβαση εργασίας ορισμένου χρόνου (Ν. 3986/2011, άρθρο 37, παρ. 3).

#### Φοιτητές: τεχνολογικός τομέας – πανεπιστημιακός τομέας

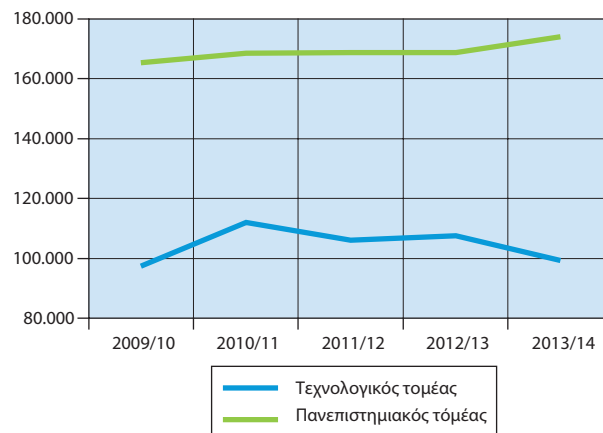

**6. Ανώτατη εκπαίδευση (πανεπιστημιακός τομέας):  
Διδακτικό προσωπικό, φοιτητές και πτυχιούχοι,  
λήξη ακαδημαϊκού έτους 2009/10 - 2013/14**

|  | 2009/10 | 2010/11 | 2011/12 | 2012/13 | 2013/14 |
|--|---------|---------|---------|---------|---------|
| Διδακτικό προσωπικό <sup>(1)</sup>                             | 13.299  | 12.626  | 11.531  | 11.076  | 10.801  |
| Φοιτητές <sup>(2)</sup>  | 165.443 | 168.478 | 168.804 | 168.637 | 174.039 |
| Πτυχιούχοι   | 31.602  | 31.711  | 31.516  | 32.430  | 32.982  |
| Μεταπτυχιακοί φοιτητές<br>Λαβόντες μεταπτυχιακό <sup>(3)</sup> | 31.071  | 32.247  | 32.255  | 33.687  | 36.572  |
| 8.127  | 8.366   | 9.695   | 8.900   | 9.231   |         |
| Διδακτορικοί φοιτητές<br>Λαβόντες διδακτορικό                  | 22.636  | 22.563  | 23.371  | 22.931  | 23.795  |
| 1.892  | 1.685   | 1.726   | 1.522   | 1.596   |         |

(1) Αφορά στο διδακτικό προσωπικό που ανήκει στο τμήμα και διδάσκει σε αυτό.

(2) Δεν περιλαμβάνονται οι φοιτητές που έχουν τελειώσει τα προβλεπόμενα από τον νόμο έτη σπουδών και οφείλουν μαθήματα και οι οποίοι ήταν: 176.393 για το 2009/10, 178.826 για το 2010/11, 183.986 για το 2011/12, 182.034 για το 2012/3 και 193.207 για το 2013/4.

(3) MSc, MA, MBA κλπ.

**Μεταπτυχιακοί φοιτητές – Διδακτορικοί φοιτητές**

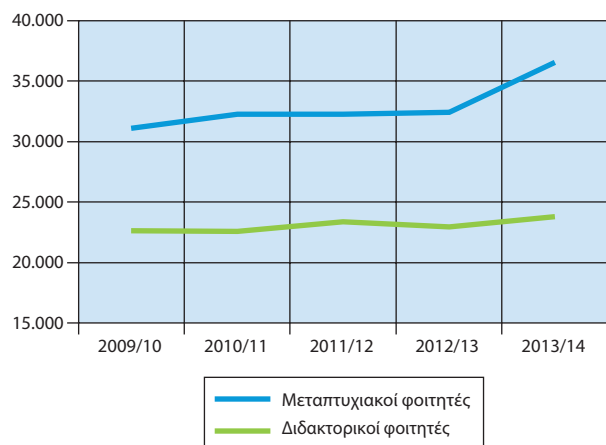

**7. ΕΕ: Προσδοκώμενη διάρκεια σπουδών<sup>(1)</sup>, 2008 - 2012**

|                         | 2008 | 2009 | 2010 | 2011 | 2012 |
|-------------------------|------|------|------|------|------|
| ΕΕ 28                   | 17,3 | 17,4 | 17,5 | 17,6 | 17,6 |
| Ευρωζώνη                |      |      |      |      |      |
| Αυστρία (AT)            | 16,6 | 16,8 | 17,1 | 17,1 | 17,2 |
| Βέλγιο (BE)             | 19,6 | 19,6 | 19,7 | 19,6 | 19,6 |
| Γαλλία (FR)             | 16,4 | 16,3 | 16,4 | 16,5 | 16,5 |
| Γερμανία (DE)           | 17,6 | 17,7 | 17,9 | 18,1 | 18,2 |
| Ελλάς (EL)              | 17,3 | ...  | 17,9 | 18,1 | 18,3 |
| Εσθονία (EE)            | 18,1 | 18,2 | 18,0 | 18,2 | 18,1 |
| Ιρλανδία (IE)           | 16,8 | 16,6 | 17,1 | 17,3 | 17,5 |
| Ισπανία (ES)            | 16,9 | 17,0 | 17,4 | 17,7 | 17,9 |
| Ιταλία (IT)             | 17,3 | 17,3 | 17,3 | 17,3 | 17,1 |
| Κύπρος (CY)             | 14,7 | 15,1 | 15,0 | 14,9 | 14,9 |
| Λετονία (LV)            | 18,1 | 18,2 | 18,0 | 18,1 | 17,9 |
| Λιθουανία (LT)          | 19,0 | 19,2 | 19,1 | 19,1 | 18,9 |
| Λουξεμβούργο (LU)       | 14,0 | 14,0 | 14,1 | 15,0 | 15,1 |
| Μάλτα (MT)              | 15,0 | 15,3 | 15,8 | 15,0 | 15,2 |
| Ολλανδία (NE)           | 17,8 | 17,9 | 18,0 | 19,0 | 19,1 |
| Πορτογαλία (PT)         | 18,3 | 18,7 | 18,6 | 18,4 | 18,0 |
| Σλοβακία (SK)           | 16,5 | 16,5 | 16,6 | 16,5 | 16,4 |
| Σλοβενία (SL)           | 18,5 | 18,4 | 18,5 | 18,4 | 18,5 |
| Φινλανδία (FI)          | 20,5 | 20,4 | 20,5 | 20,6 | 20,5 |
| Εκτός Ευρωζώνης         |      |      |      |      |      |
| Βουλγαρία (BG)          | 16,0 | 16,0 | 16,2 | 16,4 | 16,4 |
| Δανία (DK)              | 18,8 | 18,8 | 19,2 | 19,6 | 19,8 |
| Ηνωμένο Βασίλειο (UK)   | 16,2 | 16,4 | 16,7 | 16,6 | 16,6 |
| Κροατία (HR)            | 15,8 | 15,8 | 16,2 | 16,2 | 16,4 |
| Ουγγαρία (HU)           | 17,7 | 17,6 | 17,6 | 17,7 | 17,7 |
| Πολωνία (PL)            | 17,8 | 18,0 | 18,1 | 18,1 | 18,3 |
| Ρουμανία (RO)           | 17,6 | 18,0 | 17,9 | 17,5 | 16,9 |
| Σουηδία (SE)            | 19,5 | 19,6 | 19,9 | 19,8 | 19,9 |
| Τσεχική Δημοκρατία (CZ) | 17,6 | 17,8 | 18,0 | 18,1 | 18,1 |

Πηγή: Eurostat.

... = Μη διαθέσιμα στοιχεία.

(1) Η προσδοκώμενη διάρκεια σπουδών αντιστοιχεί στα προσδοκώμενα έτη εκπαίδευσης κατά τη διάρκεια της ζωής ενός ατόμου και υπολογίζεται αθροίζοντας τα ποσοστά εγγραφών για κάθε έτος ηλικίας από την ηλικία των 5 ετών και άνω.

**8. ΕΕ: Συνολικές δαπάνες της Γενικής Κυβέρνησης για την εκπαίδευση ως ποσοστό (%) του ΑΕΠ, 2010 - 2014**

|                         | 2010 | 2011 | 2012 | 2013 | 2014 |
|-------------------------|------|------|------|------|------|
| ΕΕ 28                   | 5,3  | 5,1  | 5,0  | 5,0  | 4,9  |
| Ευρωζώνη                |      |      |      |      |      |
| Αυστρία (AT)            | 5,1  | 5,0  | 5,0  | 5,0  | 5,0  |
| Βέλγιο (BE)             | 6,0  | 6,1  | 6,3  | 6,4  | 6,3  |
| Γαλλία (FR)             | 5,6  | 5,5  | 5,5  | 5,5  | 5,5  |
| Γερμανία (DE)           | 4,4  | 4,3  | 4,3  | 4,3  | 4,3  |
| Ελλάς (EL)              | 4,1  | 4,4  | 4,5  | 4,6  | 4,4  |
| Εσθονία (EE)            | 6,6  | 6,2  | 6,2  | 5,9  | 5,6  |
| Ιρλανδία (IE)           | 5,0  | 5,0  | 4,8  | 4,5  | 4,3  |
| Ισπανία (ES)            | 4,5  | 4,4  | 4,2  | 4,1  | 4,1  |
| Ιταλία (IT)             | 4,4  | 4,1  | 4,1  | 4,1  | 4,1  |
| Κύπρος (CY)             | 6,8  | 6,6  | 6,1  | 6,5  | 5,8  |
| Λετονία (LV)            | 6,2  | 5,9  | 5,7  | 5,7  | 5,9  |
| Λιθουανία (LT)          | 6,4  | 6,1  | 5,8  | 5,6  | 5,4  |
| Λουξεμβούργο (LU)       | 5,2  | 5,4  | 5,6  | 5,2  | 5,2  |
| Μάλτα (MT)              | 5,6  | 5,7  | 5,7  | 5,8  | 5,8  |
| Ολλανδία (NE)           | 5,6  | 5,5  | 5,5  | 5,4  | 5,4  |
| Πορτογαλία (PT)         | 7,6  | 7,3  | 6,2  | 6,2  | 6,2  |
| Σλοβακία (SK)           | 4,2  | 4,1  | 4,1  | 4,0  | 4,1  |
| Σλοβενία (SL)           | 6,5  | 6,4  | 6,5  | 6,5  | 5,9  |
| Φινλανδία (FI)          | 6,6  | 6,5  | 6,4  | 6,4  | 6,4  |
| Εκτός Ευρωζώνης         |      |      |      |      |      |
| Βουλγαρία (BG)          | 3,6  | 3,4  | 3,4  | 3,7  | 4,1  |
| Δανία (DK)              | 7,2  | 6,9  | 7,0  | 7,0  | 7,2  |
| Ηνωμένο Βασίλειο (UK)   | 6,6  | 6,0  | 5,7  | 5,3  | 5,2  |
| Κροατία (HR)            | 5,1  | 4,9  | 4,9  | 5,1  | 4,7  |
| Ουγγαρία (HU)           | 5,5  | 5,1  | 4,7  | 4,6  | 5,2  |
| Πολωνία (PL)            | 5,5  | 5,4  | 5,4  | 5,3  | 5,3  |
| Ρουμανία (RO)           | 3,3  | 4,1  | 3,0  | 2,8  | 3,0  |
| Σουηδία (SE)            | 6,5  | 6,5  | 6,5  | 6,6  | 6,6  |
| Τσεχική Δημοκρατία (CZ) | 5,1  | 5,1  | 5,1  | 5,1  | 5,2  |

Πηγή: Eurostat.

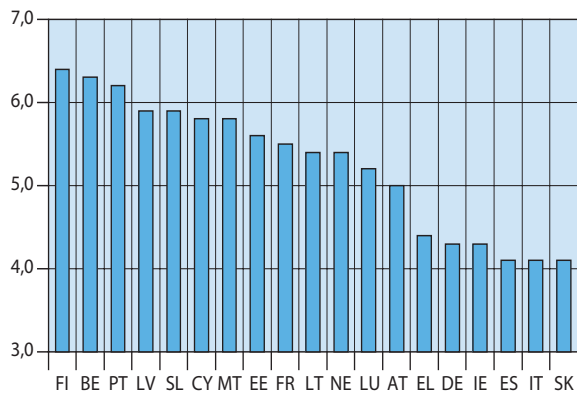
**Χώρες Ευρωζώνης: Συνολικές δαπάνες της Γενικής Κυβέρνησης για την εκπαίδευση ως ποσοστό (%) του ΑΕΠ, 2014**

Υγεία

**1. Ποσοστιαία (%) κατανομή του πληθυσμού κατά την κατάσταση της υγείας του, 2011 - 2015**

|   | 2011        | 2012        | 2013        | 2014        | 2015        |
|---|-------------|-------------|-------------|-------------|-------------|
| <b>Γενική κατάσταση υγείας</b>                            |             |             |             |             |             |
| Πολύ καλή   | 50,6        | 47,0        | 46,0        | 44,8        | 44,3        |
| Καλή  | 25,8        | 28,1        | 28,1        | 28,8        | 29,7        |
| Μέτρια  | 14,6        | 15,7        | 15,5        | 15,7        | 15,6        |
| Κακή  | 6,3         | 6,5         | 7,5         | 7,8         | 7,5         |
| Πολύ κακή   | 2,7         | 2,7         | 2,9         | 2,9         | 2,9         |
| <b>Χρόνια προβλήματα υγείας</b>                           | <b>23,2</b> | <b>23,7</b> | <b>23,7</b> | <b>23,9</b> | <b>24,0</b> |
| <b>Περιορισμός των συνήθων δραστηριοτήτων λόγω υγείας</b> |             |             |             |             |             |
| Πολύ μεγάλος  | 8,6         | 10,0        | 10,7        | 11,3        | 11,2        |
| Μεγάλος   | 11,4        | 12,6        | 12,4        | 12,6        | 13,6        |

**2. Θεραπευτήρια, κλίνες, κέντρα υγείας και φαρμακεία ανά 100.000 κατοίκους, 2010 - 2014**

|                       | 2010  | 2011  | 2012  | 2013  | 2014  |
|-----------------------|-------|-------|-------|-------|-------|
| Θεραπευτήρια          | 2,8   | 2,8   | 2,7   | 2,6   | 2,6   |
| Δημόσια               | 1,3   | 1,3   | 1,2   | 1,1   | 1,1   |
| Ιδιωτικά              | 1,5   | 1,5   | 1,5   | 1,5   | 1,5   |
| Κλίνες <sup>(1)</sup> | 448,0 | 447,5 | 444,5 | 424,2 | 423,8 |
| Κέντρα υγείας         | 1,7   | 1,7   | 1,8   | 1,9   | 1,9   |
| Φαρμακεία             | 91,4  | 91,2  | 95,0  | 97,4  | 99,2  |

(1) Από το έτος 2010, δε συυπολογίζονται οι εξωνοσοκομειακές κλίνες των ψυχιατρικών νοσοκομείων.



### 3. Ιατροί ανά 1.000 κατοίκους, κατά κατηγορία ειδικοτήτων, 2010 - 2014

|                           | 2010       | 2011       | 2012       | 2013       | 2014       |
|---------------------------|------------|------------|------------|------------|------------|
| <b>Σύνολο</b>             | <b>6,1</b> | <b>6,2</b> | <b>6,3</b> | <b>6,3</b> | <b>6,3</b> |
| Γενική Ιατρική            | 0,3        | 0,3        | 0,3        | 0,3        | 0,3        |
| Παιδιατρική               | 0,3        | 0,3        | 0,3        | 0,3        | 0,3        |
| Μαιευτική - Γυναικολογία  | 0,2        | 0,3        | 0,3        | 0,3        | 0,3        |
| Ψυχιατρική                | 0,2        | 0,2        | 0,2        | 0,2        | 0,2        |
| Νοσοκομειακές ειδικότητες | 1,8        | 1,8        | 1,9        | 2,0        | 2,0        |
| Χειρουργική               | 1,0        | 1,0        | 1,1        | 1,1        | 1,1        |
| Λοιπές ειδικότητες        | 2,4        | 2,3        | 2,3        | 2,2        | 2,1        |
| Οδοντίατροι               | 1,3        | 1,3        | 1,3        | 1,3        | 1,3        |

### 4. Ποσοστιαία (%) κατανομή των δαπανών κοινωνικής προστασίας του συστήματος ESSPROS<sup>(1)</sup>, 2008 - 2012

| Κατηγορίες                            | 2008 | 2009 | 2010 | 2011 | 2012 |
|---------------------------------------|------|------|------|------|------|
| Ασθένεια                              | 29,0 | 29,1 | 29,2 | 25,9 | 21,4 |
| Αναπηρία                              | 4,7  | 4,7  | 4,7  | 4,9  | 4,5  |
| Γήρας                                 | 42,4 | 41,4 | 42,3 | 44,0 | 51,3 |
| Επιζώντες <sup>(2)</sup>              | 8,3  | 8,2  | 7,8  | 8,1  | 8,0  |
| Οικογένεια                            | 6,3  | 6,7  | 6,4  | 6,2  | 5,5  |
| Ανεργία                               | 5,1  | 5,9  | 6,1  | 7,4  | 6,3  |
| Στέγαση                               | 2,0  | 1,8  | 1,4  | 1,2  | 0,8  |
| Κοινωνικός αποκλεισμός <sup>(3)</sup> | 2,2  | 2,1  | 2,2  | 2,3  | 2,1  |

(1) ESSPROS: Ευρωπαϊκό σύστημα ολοκληρωμένων στατιστικών κοινωνικής προστασίας. Σύστημα καταγραφής εσόδων και δαπανών κοινωνικής προστασίας, στις οποίες περιλαμβάνονται όλες οι παροχές που δίνονται από υπηρεσίες και κυβερνητικούς ή μη κυβερνητικούς οργανισμούς προς φυσικά πρόσωπα και κοινωνικές ομάδες.

(2) Περιλαμβάνονται τα άτομα που δεν έχουν συμπληρώσει τη νόμιμη ηλικία συνταξιοδότησης αλλά έχουν χάσει τον σύζυγο ή κάποιο στενό συγγενή τους που τους εξασφάλιζε τα προς το ζην, όπως, επίσης, και αυτά που λαμβάνουν αποζημίωση για έξοδα κηδείας και για οποιαδήποτε δυσχερή κατάσταση στην οποία βρίσκονται, εξαιτίας του θανάτου μέλους της οικογένειάς τους.

(3) Περιλαμβάνονται οι ομάδες ατόμων, όπως άποροι, μετανάστες, πρόσφυγες, τοξικομανείς ή αλκοολικοί, θύματα εγκληματικών πράξεων κλπ.

### 5. Συνολική χρηματοδότηση δαπανών υγείας, 2010 - 2014

Εκατομμύρια ευρώ

|   | 2010            | 2011            | 2012            | 2013            | 2014            |
|---|-----------------|-----------------|-----------------|-----------------|-----------------|
| <b>Συνολική χρηματοδότηση δαπανών υγείας (HF) (1) έως (5)</b>         | <b>22.269,3</b> | <b>19.598,7</b> | <b>17.105,9</b> | <b>15.776,5</b> | <b>14.711,9</b> |
| Γενική Κυβέρνηση (εκτός Οργανισμών Κοινωνικής Ασφάλισης) (HF.1.1) (1) | 6.475,4         | 4.202,2         | 5.046,4         | 4.603,1         | 4.176,5         |
| ΟΚΑ (HF.1.2) (2)  | 9.106,1         | 8.986,1         | 6.361,3         | 5.417,8         | 4.599,2         |
| <b>Συνολική δημόσια χρηματοδότηση δαπανών υγείας (1) + (2)</b>        | <b>15.581,5</b> | <b>13.188,3</b> | <b>11.407,8</b> | <b>10.020,9</b> | <b>8.775,7</b>  |
| <b>Συνολική ιδιωτική χρηματοδότηση δαπανών υγείας (3) + (4)</b>       | <b>6.614,6</b>  | <b>6.358,0</b>  | <b>5.644,6</b>  | <b>5.616,3</b>  | <b>5.737,8</b>  |
| Ιδιωτική ασφάλιση (HF.2.1) (3)  | 536,6           | 534,2           | 525,7           | 495,1           | 534,9           |
| Ιδιωτικές πληρωμές (HF.3.1) (4)                                       | 6.078,0         | 5.823,8         | 5.118,9         | 5.121,2         | 5.202,9         |
| <b>Λοιπές δαπάνες (HF.2.2, HF.2.3, HF.4, HF.0) (5)</b>                | <b>73,2</b>     | <b>52,4</b>     | <b>53,5</b>     | <b>139,3</b>    | <b>198,4</b>    |

### Συνολική χρηματοδότηση δαπανών υγείας

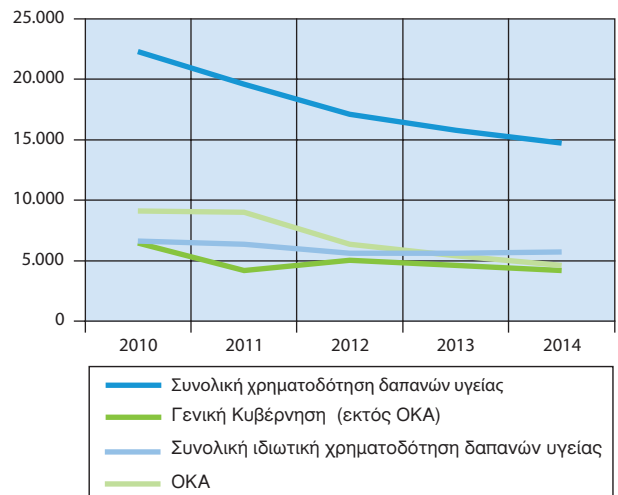

## 6. Συνολική χρηματοδότηση δαπανών υγείας και ποσοστιαία συμμετοχή των φορέων, 2010 - 2014

Εκατομμύρια ευρώ

|   | 2010            | 2011            | 2012            | 2013            | 2014            |
|---|-----------------|-----------------|-----------------|-----------------|-----------------|
| <b>Συνολική χρηματοδότηση δαπανών υγείας (HF) (1) έως (5)</b>         | <b>22.269,3</b> | <b>19.598,7</b> | <b>17.105,9</b> | <b>15.776,5</b> | <b>14.711,9</b> |
| Γενική Κυβέρνηση (εκτός Οργανισμών Κοινωνικής Ασφάλισης) (HF.1.1) (1) | 6.475,4         | 4.202,2         | 5.046,4         | 4.603,1         | 4.176,5         |
| (% της συνολικής)   | 29,1            | 21,4            | 29,5            | 29,2            | 28,4            |
| ΟΚΑ (HF.1.2) (2)  | 9.106,1         | 8.986,1         | 6.361,3         | 5.417,8         | 4.599,2         |
| (% της συνολικής)   | 40,9            | 45,9            | 37,2            | 34,3            | 31,3            |
| <b>Συνολική δημόσια χρηματοδότηση δαπανών υγείας (1) + (2)</b>        | <b>15.581,5</b> | <b>13.188,3</b> | <b>11.407,8</b> | <b>10.020,9</b> | <b>8.775,7</b>  |
| (% της συνολικής)   | 70,0            | 67,3            | 66,7            | 63,5            | 59,7            |
| <b>Συνολική ιδιωτική χρηματοδότηση δαπανών υγείας (3) + (4)</b>       | <b>6.614,6</b>  | <b>6.358,0</b>  | <b>5.644,6</b>  | <b>5.616,3</b>  | <b>5.737,8</b>  |
| (% της συνολικής)   | 29,7            | 32,4            | 33,0            | 35,6            | 39,0            |
| Ιδιωτική ασφάλιση (HF.2.1) (3)  | 536,6           | 534,2           | 525,7           | 495,1           | 534,9           |
| (% της συνολικής)   | 2,4             | 2,7             | 3,1             | 3,1             | 3,6             |
| Ιδιωτικές πληρωμές (HF.3.1) (4)                                       | 6.078,0         | 5.823,8         | 5.118,9         | 5.121,2         | 5.202,9         |
| (% της συνολικής)   | 27,3            | 29,7            | 29,9            | 32,5            | 35,4            |
| <b>Λοιπές δαπάνες (HF.2.2 έως HF.0) (5)</b>                           | <b>73,2</b>     | <b>52,4</b>     | <b>53,5</b>     | <b>139,3</b>    | <b>198,4</b>    |
| (% της συνολικής)   | 0,3             | 0,3             | 0,3             | 0,9             | 1,3             |

Δικαιοσύνη

Ποσοστιαία (%) συμμετοχή των φορέων στη χρηματοδότηση δαπανών υγείας

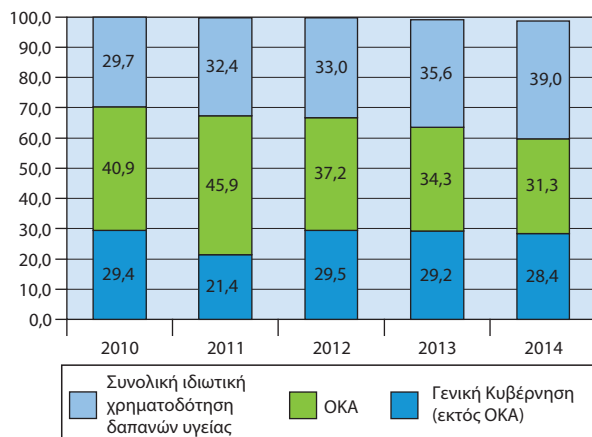

**1. Ποσοστιαία (%) κατανομή καταδικασθέντων, κατά ηλικία και φύλο, 2006 - 2010**

|  | 2006          | 2007          | 2008          | 2009          | 2010          |
|--|---------------|---------------|---------------|---------------|---------------|
| <b>Γενικό σύνολο</b>   | <b>50.157</b> | <b>44.931</b> | <b>46.128</b> | <b>45.127</b> | <b>43.135</b> |
| <b>Άρρενες</b>   |               |               |               |               |               |
| <b>Σύνολο</b>  | <b>87,5</b>   | <b>88,2</b>   | <b>88,2</b>   | <b>88,7</b>   | <b>88,9</b>   |
| 13 - 17 ετών   | 1,4           | 1,7           | 1,7           | 2,0           | 1,2           |
| 18 - 20 »  | 5,6           | 6,2           | 7,4           | 7,0           | 9,2           |
| 21 - 24 »  | 7,3           | 8,5           | 9,8           | 10,4          | 10,2          |
| 25 - 29 »  | 12,6          | 13,8          | 13,8          | 14,5          | 12,7          |
| 30 - 34 »  | 13,3          | 14,5          | 14,7          | 13,7          | 17,5          |
| 35 - 44 »  | 22,0          | 21,5          | 21,4          | 21,6          | 21,0          |
| 45 - 59 ετών   | 22,2          | 20,8          | 19,5          | 19,2          | 17,9          |
| 60 +   | 8,2           | 8,1           | 7,2           | 7,5           | 7,1           |
| Άγνωστη ηλικία   | 0,0           | 0,0           | 0,0           | 0,0           | 0,1           |
| Ανήλικοι υποβληθέντες<br>σε αναμορφωτικά ή<br>θεραπευτικά μέτρα:                 |               |               |               |               |               |
| μέχρι 12 ετών  | 0,2           | 0,1           | 0,1           | 0,1           | 0,1           |
| 13 - 17 »  | 6,3           | 4,0           | 3,5           | 3,4           | 2,3           |
| 18 - 20 ετών   | 0,5           | 0,7           | 0,6           | 0,4           | 0,7           |
| Ανήλικοι υποβληθέντες<br>σε περιορισμό εντός<br>σωφρονιστικών κατα-<br>στημάτων: |               |               |               |               |               |
| 13 - 17 ετών   | 0,3           | 0,2           | 0,3           | 0,2           | 0,1           |
| 18 - 20 ετών   | 0,0           | 0,0           | 0,0           | 0,0           | 0,0           |
| <b>Θήλειες</b>   |               |               |               |               |               |
| <b>Σύνολο</b>  | <b>12,5</b>   | <b>11,8</b>   | <b>11,8</b>   | <b>11,3</b>   | <b>11,1</b>   |
| 13 - 17 ετών   | 0,5           | 0,7           | 0,8           | 0,9           | 0,4           |
| 18 - 20 »  | 3,3           | 3,5           | 4,3           | 4,2           | 4,5           |
| 21 - 24 »  | 4,8           | 3,9           | 5,3           | 5,8           | 6,5           |
| 25 - 29 »  | 9,6           | 9,3           | 10,2          | 10,0          | 9,3           |
| 30 - 34 »  | 13,1          | 14,0          | 14,9          | 13,5          | 17,3          |
| 35 - 44 »  | 28,9          | 28,2          | 28,1          | 28,5          | 27,8          |
| 45 - 59 ετών   | 26,4          | 27,9          | 25,1          | 25,7          | 22,8          |
| 60 +   | 11,1          | 10,7          | 9,8           | 10,2          | 9,9           |
| Άγνωστη ηλικία   | 0,0           | 0,0           | 0,0           | 0,1           | 0,1           |
| Ανήλικοι υποβληθέντες<br>σε αναμορφωτικά ή<br>θεραπευτικά μέτρα:                 |               |               |               |               |               |
| μέχρι 12 ετών  | 0,1           | 0,0           | 0,0           | 0,1           | 0,0           |
| 13 - 17 »  | 1,8           | 1,4           | 1,3           | 1,2           | 1,1           |
| 18 - 20 ετών   | 0,2           | 0,2           | 0,2           | 0,2           | 0,5           |
| Ανήλικοι υποβληθέντες<br>σε περιορισμό εντός<br>σωφρονιστικών κατα-<br>στημάτων: |               |               |               |               |               |
| 13 - 17 ετών   | 0,1           | 0,1           | 0,0           | 0,0           | 0,0           |
| 18 - 20 ετών   | 0,0           | 0,0           | 0,0           | 0,0           | 0,0           |

**2. Ποσοστιαία (%) κατανομή καταδικασθέντων, κατά οικογενειακή κατάσταση και επίπεδο εκπαίδευσης, 2006 - 2010**

|                                  | 2006          | 2007          | 2008          | 2009          | 2010          |
|----------------------------------|---------------|---------------|---------------|---------------|---------------|
| <b>Σύνολο</b>                    | <b>50.157</b> | <b>44.931</b> | <b>46.128</b> | <b>45.127</b> | <b>43.135</b> |
| <b>Οικογενειακή κατάσταση</b>    |               |               |               |               |               |
| Άγαμοι                           | 46,7          | 47,3          | 49,6          | 46,9          | 48,6          |
| Έγγαμοι με τέκνα                 | 49,5          | 49,2          | 47,4          | 50,8          | 47,7          |
| Έγγαμοι χωρίς τέκνα              | 2,0           | 1,5           | 1,2           | 1,1           | 2,2           |
| Χήροι ή διαζευγμένοι με τέκνα    | 1,7           | 1,9           | 1,7           | 1,1           | 1,5           |
| Χήροι ή διαζευγμένοι χωρίς τέκνα | 0,1           | 0,1           | 0,1           | 0,0           | 0,0           |
| Δε δήλωσαν                       | 0,0           | 0,0           | 0,0           | 0,0           | 0,0           |
| <b>Επίπεδο εκπαίδευσης</b>       |               |               |               |               |               |
| Δε γνωρίζουν γραφή και ανάγνωση  | 1,3           | 2,1           | 2,4           | 1,6           | 1,8           |
| Πρωτοβάθμια εκπαίδευση           | 58,8          | 55,4          | 55,9          | 54,7          | 51,9          |
| Δευτεροβάθμια εκπαίδευση         | 36,9          | 39,2          | 39,3          | 40,3          | 43,3          |
| Τριτοβάθμια εκπαίδευση           | 3,0           | 3,3           | 2,4           | 3,4           | 3,0           |
| Δε δήλωσαν                       | 0,0           | 0,0           | 0,0           | 0,0           | 0,0           |

**3. Ποσοστιαία (%) κατανομή καταδικασθέντων για πλημμέλημα ή κακούργημα, κατά είδος επιβληθείσας ποινής, 2006 - 2010**

|   | 2006          | 2007          | 2008          | 2009          | 2010          |
|---|---------------|---------------|---------------|---------------|---------------|
| <b>Σύνολο</b>                             | <b>50.157</b> | <b>44.931</b> | <b>46.128</b> | <b>45.127</b> | <b>43.135</b> |
| Χρηματική ποινή                           | 3,7           | 4,4           | 0,9           | 1,0           | 1,2           |
| Φυλάκιση                                  | 88,4          | 89,4          | 93,3          | 93,9          | 94,5          |
| Κάθειρξη:                                 | 1,2           | 1,5           | 1,5           | 1,4           | 1,3           |
| Πρόσκαιρη                                 | 94,8          | 95,4          | 96,6          | 96,5          | 97,1          |
| Ισόβια                                    | 5,2           | 4,6           | 3,4           | 3,5           | 2,9           |
| Περιορισμός εντός καταστημάτων:           | 0,3           | 0,3           | 0,3           | 0,2           | 0,1           |
| Ψυχιατρικών                               | 8,5           | 2,6           | 19,4          | 12,3          | 14,8          |
| Σωφρονιστικών                             | 91,5          | 97,4          | 80,6          | 87,7          | 85,2          |
| Αναμορφωτικά ή θεραπευτικά μέτρα ανηλικών | 6,4           | 4,4           | 3,9           | 3,6           | 2,9           |
| Δε δηλώθηκε η ποινή                       | 0,0           | 0,0           | 0,0           | 0,0           | 0,0           |

**4. ΕΕ: Ποινικά αδικήματα<sup>(1)</sup>, 2008 - 2012**

| Χώρες                   | 2008      | 2009      | 2010      | 2011      | 2012      |
|-------------------------|-----------|-----------|-----------|-----------|-----------|
| Ευρωζώνη                |           |           |           |           |           |
| Αυστρία (AT)            | 572.695   | 591.597   | 535.745   | 540.007   | 548.027   |
| Βέλγιο (BE)             | 1.043.628 | 1.067.295 | 1.072.011 | 1.110.972 | 1.073.773 |
| Γαλλία (FR)             | 3.558.329 | 3.521.256 | ...       | ...       | ...       |
| Γερμανία (DE)           | 6.114.128 | 6.054.330 | 5.933.278 | 5.990.679 | 5.997.040 |
| Ελλάς (EL)              | 417.391   | 386.893   | 333.988   | 194.031   | 194.144   |
| Εσθονία (EE)            | 50.977    | 48.359    | 48.340    | 42.567    | 40.816    |
| Ιρλανδία (IE)           | ...       | ...       | ...       | ...       | ...       |
| Ισπανία (ES)            | 2.396.890 | 2.339.203 | 2.297.484 | 2.285.525 | 2.268.867 |
| Ιταλία (IT)             | 2.709.888 | 2.629.831 | 2.621.019 | 2.763.012 | 2.818.834 |
| Κύπρος (CY)             | 7.341     | 7.104     | 8.393     | 8.480     | 7.973     |
| Λετονία (LV)            | 57.475    | 56.748    | 51.108    | 51.582    | 49.905    |
| Λιθουανία (LT)          | 71.972    | 76.291    | 70.618    | 72.086    | 75.349    |
| Λουξεμβούργο (LU)       | 28.210    | 32.378    | 30.532    | 35.702    | 37.639    |
| Μάλτα (MT)              | 13.803    | 11.953    | 13.296    | 14.244    | 15.623    |
| Ολλανδία (NE)           | 1.277.775 | 1.254.480 | 1.194.030 | 1.194.055 | 1.139.720 |
| Πορτογαλία (PT)         | 430.486   | 426.040   | 422.587   | 413.702   | 403.200   |
| Σλοβακία (SK)           | 104.758   | 104.905   | 95.252    | 92.873    | 90.351    |
| Σλοβενία (SL)           | 81.917    | 87.465    | 89.489    | 88.722    | 91.430    |
| Φινλανδία (FI)          | 440.711   | 441.416   | 431.623   | 458.251   | 425.421   |
| Εκτός Ευρωζώνης         |           |           |           |           |           |
| Βουλγαρία (BG)          | 126.673   | 138.105   | 147.025   | 128.602   | 120.558   |
| Δανία (DK)              | 476.953   | 491.792   | 471.088   | 466.765   | 440.772   |
| Ηνωμένο Βασίλειο (UK)   | 5.190.224 | 4.785.558 | 4.579.203 | 4.440.830 | 4.104.780 |
| Κροατία (HR)            | 74.571    | 73.497    | 73.328    | 75.620    | 72.171    |
| Ουγγαρία (HU)           | 408.407   | 394.034   | 447.186   | 451.371   | 472.236   |
| Πολωνία (PL)            | 1.082.057 | 1.129.577 | 1.151.157 | 1.159.554 | 1.119.803 |
| Ρουμανία (RO)           | 289.331   | 299.889   | 292.682   | 258.895   | 308.468   |
| Σουηδία (SE)            | 1.377.854 | 1.405.626 | 1.370.399 | 1.416.280 | 1.402.588 |
| Τσεχική Δημοκρατία (CZ) | 343.799   | 332.829   | 313.387   | 317.177   | 304.528   |

Πηγή: Eurostat.

... = Μη διαθέσιμα στοιχεία.

(1) Αφορά σε ποινικά αδικήματα που έχουν καταγραφεί από τις αστυνομικές αρχές.

Πολιτισμός – Τουρισμός



**1. Μουσεία και αρχαιολογικοί χώροι, 2011 - 2015**

|                      | 2011    | 2012    | 2013    | 2014    | 2015     |
|----------------------|---------|---------|---------|---------|----------|
| Μουσεία              | 156     | 165     | 150     | 153     | 161      |
| Επισκέπτες (σε χιλ.) | 3.061,5 | 2.975,7 | 3.376,9 | 4.154,4 | 4.405,8  |
| Αρχαιολογικοί χώροι  | 94      | 97      | 117     | 123     | 136      |
| Επισκέπτες (σε χιλ.) | 6.517,6 | 6.693,8 | 8.167,9 | 9.953,2 | 10.319,7 |

**2. Αίθουσες έργων τέχνης, 2010 - 2014**

|                           | 2010   | 2011   | 2012   | 2013   | 2014   |
|---------------------------|--------|--------|--------|--------|--------|
| Αριθμός ατομικών εκθέσεων | 419    | 267    | 248    | 277    | 403    |
| Αριθμός έργων τέχνης      | 17.791 | 9.041  | 11.916 | 11.096 | 12.261 |
| Αριθμός ομαδικών εκθέσεων | 319    | 290    | 255    | 325    | 404    |
| Αριθμός καλλιτεχνών       | 6.785  | 5.755  | 5.690  | 6.862  | 6.565  |
| Αριθμός έργων τέχνης      | 20.258 | 14.233 | 15.664 | 17.060 | 16.887 |

**3. Κρατικά - δημοτικά θέατρα και ορχήστρες, 2011 - 2014**

|                              | 2011    | 2012    | 2013    | 2014    |
|------------------------------|---------|---------|---------|---------|
| Αριθμός έργων                | 1.368   | 1.763   | 1.964   | 3.738   |
| Αριθμός παραστάσεων          | 4.674   | 5.098   | 5.833   | 5.746   |
| Αριθμός θεατών (σε χιλιάδες) | 1.975,7 | 2.189,9 | 2.176,3 | 1.957,5 |

**4. Αφίξεις μη κατοίκων στην Ελλάδα, κατά μέσο ταξιδιού, 2013 - 2015**

|                               | 2013              | 2014              | 2015              |
|-------------------------------|-------------------|-------------------|-------------------|
| <b>Σύνολο</b>                 | <b>17.919.580</b> | <b>22.033.462</b> | <b>23.599.455</b> |
| Αεροπορικώς                   | 12.302.448        | 14.057.215        | 14.981.102        |
| Σιδηροδρομικώς <sup>(1)</sup> | ...               | 6.895             | 5.339             |
| Θαλασσίως                     | 806.960           | 701.345           | 632.161           |
| Οδικώς                        | 4.810.172         | 7.268.007         | 7.980.854         |

... = Μη διαθέσιμα στοιχεία.

(1) Από τον Μάιο 2014, η σιδηροδρομική σύνδεση της Ελλάδος με το εξωτερικό τέθηκε εκ νέου σε λειτουργία.

**5. Αφίξεις μη κατοίκων από το εξωτερικό, κατά χώρα προέλευσης, 2014 και 2015**

| Χώρα προέλευσης      | 2014              | 2015              | Μεταβολή %<br>2015/2014 |
|----------------------|-------------------|-------------------|-------------------------|
| <b>Σύνολο</b>        | <b>22.033.462</b> | <b>23.599.455</b> | <b>7,1</b>              |
| <b>ΕΥΡΩΠΗ</b>        | <b>19.477.049</b> | <b>20.715.664</b> | <b>6,4</b>              |
| Χώρες ΕΕ             | 13.249.459        | 14.974.206        | 13,0                    |
| Αυστρία              | 285.132           | 327.123           | 14,7                    |
| Βέλγιο               | 409.198           | 482.524           | 17,9                    |
| Βουλγαρία            | 1.534.565         | 1.900.642         | 23,9                    |
| Γαλλία               | 1.463.157         | 1.522.100         | 4,0                     |
| Γερμανία             | 2.459.228         | 2.810.350         | 14,3                    |
| Δανία                | 240.419           | 237.655           | -1,1                    |
| Εσθονία              | 30.551            | 23.323            | -23,7                   |
| Ηνωμένο Βασίλειο     | 2.089.529         | 2.397.169         | 14,7                    |
| Ιρλανδία             | 69.532            | 72.654            | 4,5                     |
| Ισπανία              | 136.232           | 93.624            | -31,3                   |
| Ιταλία               | 1.117.712         | 1.355.327         | 21,3                    |
| Κροατία              | 21.889            | 20.136            | -8,0                    |
| Κύπρος               | 448.342           | 470.091           | 4,9                     |
| Λετονία              | 31.085            | 33.709            | 8,4                     |
| Λιθουανία            | 57.890            | 60.143            | 3,9                     |
| Λουξεμβούργο         | 18.449            | 22.037            | 19,4                    |
| Μάλτα                | 3.701             | 9.867             | 166,6                   |
| Ολλανδία             | 657.339           | 639.108           | -2,8                    |
| Ουγγαρία             | 89.064            | 146.380           | 64,4                    |
| Πολωνία              | 588.712           | 754.402           | 28,1                    |
| Πορτογαλία           | 14.206            | 17.821            | 25,4                    |
| Ρουμανία             | 543.360           | 540.289           | -0,6                    |
| Σλοβακία             | 61.826            | 75.187            | 21,6                    |
| Σλοβενία             | 26.698            | 24.377            | -8,7                    |
| Σουηδία              | 337.771           | 351.573           | 4,1                     |
| Τσεχία               | 347.624           | 436.703           | 25,6                    |
| Φινλανδία            | 166.251           | 149.894           | -9,8                    |
| Αλβανία              | 488.099           | 491.381           | 0,7                     |
| Ελβετία              | 377.077           | 391.249           | 3,8                     |
| Νορβηγία             | 246.136           | 244.859           | -0,5                    |
| Ισλανδία             | 3.528             | 1.705             | -51,7                   |
| ΠΓΔΜ <sup>(1)</sup>  | 2.346.580         | 3.023.059         | 28,8                    |
| Ρωσική Ομοσπονδία    | 1.250.174         | 512.789           | -59,0                   |
| Σερβία               | 985.661           | 727.831           | -26,2                   |
| Λοιπές χώρες Ευρώπης | 530.336           | 348.585           | -34,3                   |
| <b>ΑΣΙΑ</b>          | <b>1.411.665</b>  | <b>1.515.386</b>  | <b>7,3</b>              |
| <b>ΑΦΡΙΚΗ</b>        | <b>49.043</b>     | <b>61.685</b>     | <b>25,8</b>             |
| <b>ΑΜΕΡΙΚΗ</b>       | <b>890.318</b>    | <b>1.094.750</b>  | <b>23,0</b>             |
| <b>ΩΚΕΑΝΙΑ</b>       | <b>205.387</b>    | <b>211.970</b>    | <b>3,2</b>              |

Πηγή: Έρευνα Συνόρων της Τράπεζας της Ελλάδος.

(1) Τα στοιχεία αφίξεων για την ΠΓΔΜ μέχρι και το 2013 περιλαμβάνονται στις «Λοιπές χώρες Ευρώπης».

**6. Διανυκτερεύσεις Ελλήνων και αλλοδαπών στα καταλύματα ξενοδοχειακού τύπου και κάμπινγκ, 2014**

| Περιφέρεια                         | 2013          | 2014          |              |                              | Μεταβολή%<br>συνόλου<br>διανυκτε-<br>ρεύσεων<br>2014/2013 |
|------------------------------------|---------------|---------------|--------------|------------------------------|---|
|                                    |               | Σύνολο        | Αναλογία %   | Πληρό-<br>τητα κλι-<br>νών % |   |
| <b>Σύνολο</b>                      | <b>71.491</b> | <b>75.390</b> | <b>100,0</b> | <b>47,3</b>                  | <b>5,5</b>  |
| Ανατολική Μακεδο-<br>νία και Θράκη | 1.822         | 1.787         | 2,4          | 34,4                         | -1,9  |
| Κεντρική Μακεδο-<br>νία            | 8.001         | 8.479         | 11,2         | 44,4                         | 6,0   |
| Δυτική Μακεδονία                   | 317           | 303           | 0,4          | 17,8                         | -4,4  |
| Θεσσαλία                           | 1.886         | 2.017         | 2,7          | 29,5                         | 6,9   |
| Ήπειρος                            | 899           | 995           | 1,3          | 27,4                         | 10,7  |
| Ιόνια Νησιά                        | 7.818         | 8.012         | 10,6         | 54,2                         | 2,5   |
| Δυτική Ελλάδα                      | 1.552         | 1.680         | 2,2          | 31,7                         | 8,3   |
| Στερεά Ελλάδα                      | 1.239         | 1.349         | 1,8          | 21,9                         | 8,9   |
| Πελοπόννησος                       | 2.444         | 2.670         | 3,5          | 27,3                         | 9,2   |
| Αττική                             | 6.480         | 7.864         | 10,4         | 45,1                         | 21,4  |
| Βόρειο Αιγαίο                      | 1.493         | 1.653         | 2,2          | 35,9                         | 10,8  |
| Νότιο Αιγαίο                       | 17.410        | 17.954        | 23,8         | 55,3                         | 3,1   |
| Κρήτη                              | 20.132        | 20.627        | 27,4         | 62,0                         | 2,5   |

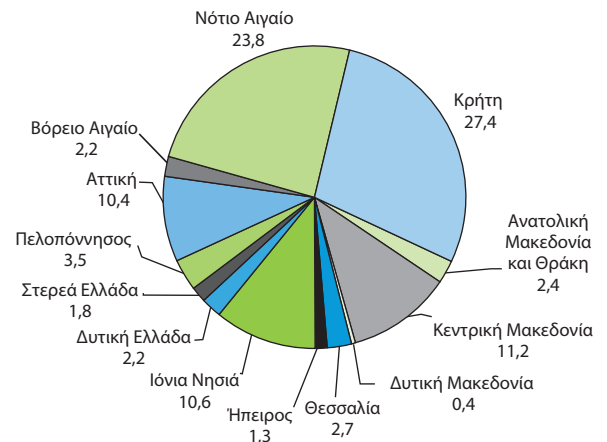
**Ποσοστιαία (%) κατανομή διανυκτερεύσεων Ελλήνων και αλλοδαπών στα καταλύματα ξενοδοχειακού τύπου και κάμπινγκ, 2014**

**7. Διανυκτερεύσεις στο σύνολο των ξενοδοχειακών καταλυμάτων (πλην κάμπινγκ) και δυναμικότητα ξενοδοχειακών καταλυμάτων, 2010 - 2014**

Χιλιάδες

|                          | 2010          | 2011          | 2012          | 2013          | 2014          |
|--------------------------|---------------|---------------|---------------|---------------|---------------|
| <b>Διανυκτερεύσεις</b>   | <b>65.059</b> | <b>69.138</b> | <b>63.054</b> | <b>70.065</b> | <b>73.952</b> |
| Έλληνες                  | 16.815        | 15.370        | 12.515        | 13.007        | 13.050        |
| Αλλοδαποί                | 48.244        | 53.768        | 50.539        | 57.058        | 60.902        |
| Ξενοδοχειακά καταλύματα: |               |               |               |               |               |
| Μονάδες                  | 9.732         | 9.621         | 9.661         | 9.677         | 9.745         |
| Δωμάτια                  | 397.660       | 396.475       | 399.037       | 401.332       | 404.779       |
| Κλίνες                   | 763.407       | 761.964       | 767.756       | 773.445       | 780.721       |

**8. Αριθμός ημεδαπών που πραγματοποιούν προσωπικά ταξίδια με 4 ή περισσότερες διανυκτερεύσεις, 2010 - 2014**

Χιλιάδες

|                 | 2010           | 2011           | 2012           | 2013           | 2014           |
|-----------------|----------------|----------------|----------------|----------------|----------------|
| <b>Σύνολο</b>   | <b>3.174,3</b> | <b>2.847,3</b> | <b>2.720,4</b> | <b>2.609,2</b> | <b>3.041,1</b> |
| Άρρενες         | 1.507,1        | 1.350,1        | 1.279,9        | 1.249,4        | 1.462,0        |
| Θήλειες         | 1.667,2        | 1.497,1        | 1.440,5        | 1.359,8        | 1.579,1        |
| Ομάδες ηλικιών: |                |                |                |                |                |
| 15 – 24 ετών    | 513,8          | 374,3          | 378,6          | 352,5          | 396,6          |
| 25 – 44 »       | 1.204,3        | 1.149,6        | 1.088,8        | 1.024,9        | 1.224,6        |
| 45 – 64 »       | 962,9          | 868,6          | 852,5          | 829,2          | 967,1          |
| 65 και άνω      | 493,3          | 454,7          | 400,6          | 402,6          | 452,7          |

Πηγή: Τριμηνιαία Έρευνα Διακοπών σε νοικοκυριά ημεδαπών (κατοίκων της Ελλάδος).

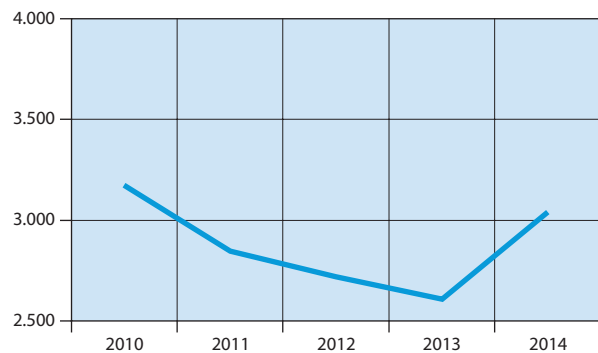
**Αριθμός ημεδαπών που πραγματοποιούν προσωπικά ταξίδια με 4 ή περισσότερες διανυκτερεύσεις (σε χιλιάδες)**

**9. ΕΕ: Αριθμός ημεδαπών<sup>(1)</sup> που πραγματοποιούν προσωπικά ταξίδια με 4 ή περισσότερες διανυκτερεύσεις, 2010 - 2014**

Χιλιάδες

| Χώρες                   | 2010   | 2011   | 2012   | 2013   | 2014   |
|-------------------------|--------|--------|--------|--------|--------|
| Ευρωζώνη                |        |        |        |        |        |
| Αυστρία (AT)            | 4.180  | 4.275  | 4.275  | 4.196  | 4.250  |
| Βέλγιο (BE)             | 4.317  | 4.402  | 3.937  | 5.030  | 4.498  |
| Γαλλία (FR)             | 33.380 | 33.726 | 33.476 | 33.733 | 33.641 |
| Γερμανία (DE)           | 46.369 | 47.635 | 45.450 | 45.501 | 45.176 |
| Ελλάς (EL)              | 3.174  | 2.847  | 2.720  | 2.609  | 3.041  |
| Εσθονία (EE)            | ...    | ...    | 416    | 440    | 479    |
| Ιρλανδία (IE)           | ...    | ...    | 1.892  | 1.811  | 2.024  |
| Ισπανία (ES)            | 14.875 | 15.831 | 14.857 | 15.104 | 14.768 |
| Ιταλία (IT)             | 24.580 | 23.003 | 20.845 | 17.709 | 17.284 |
| Κύπρος (CY)             | ...    | ...    | 317    | 201    | ...    |
| Λετονία (LV)            | 346    | 463    | 390    | 470    | 452    |
| Λιθουανία (LT)          | 890    | 976    | 624    | 683    | 712    |
| Λουξεμβούργο (LU)       | 254    | 295    | 305    | 349    | 307    |
| Μάλτα (MT)              | 146    | 127    | 121    | 130    | 142    |
| Ολλανδία (NE)           | 9.644  | 9.697  | 10.249 | 10.122 | 9.917  |
| Πορτογαλία (PT)         | 2.059  | 2.016  | 1.919  | 2.448  | ...    |
| Σλοβακία (SK)           | 2.416  | 2.193  | 2.034  | 1.838  | ...    |
| Σλοβενία (SL)           | 996    | 1.036  | 915    | 873    | 912    |
| Φινλανδία (FI)          | 2.583  | 2.650  | 2.996  | 3.044  | 3.009  |
| Εκτός Ευρωζώνης         |        |        |        |        |        |
| Βουλγαρία (BG)          | 1.086  | 1.117  | 709    | 898    | 1.048  |
| Δανία (DK)              | 2.974  | 3.096  | 3.350  | 3.431  | ...    |
| Ηνωμένο Βασίλειο (UK)   | 30.934 | 29.998 | 29.554 | ...    | ...    |
| Κροατία (HR)            | 1.428  | 1.161  | 1.239  | 1.072  | ...    |
| Ουγγαρία (HU)           | 4.038  | 2.663  | 2.017  | 2.883  | 2.933  |
| Πολωνία (PL)            | 10.766 | 10.227 | 10.860 | 11.880 | 11.816 |
| Ρουμανία (RO)           | ...    | ...    | 1.820  | 1.795  | ...    |
| Σουηδία (SE)            | 6.073  | 6.177  | 6.326  | ...    | ...    |
| Τσεχική Δημοκρατία (CZ) | 5.519  | 5.235  | 5.105  | 5.050  | 5.860  |

Πηγή: Eurostat.

... = Μη διαθέσιμα στοιχεία.

(1) Τα στοιχεία αναφέρονται σε άτομα ηλικίας 15 ετών και άνω.



Τεχνολογίες επικοινωνιών  
και πληροφόρησης



**1. Ποσοστό (%) του πληθυσμού που χρησιμοποιεί ηλεκτρονικό υπολογιστή και έχει πρόσβαση στο διαδίκτυο, 2011 - 2015<sup>(1)</sup>**

|  | 2011 | 2012 | 2013 | 2014 | 2015 |
|--|------|------|------|------|------|
| Πληθυσμός 16 - 74 ετών που χρησιμοποιεί ηλεκτρονικό υπολογιστή | 54,3 | 55,5 | 60,4 | 63,3 | 66,6 |
| Πληθυσμός 16 - 74 ετών που έχει πρόσβαση στο διαδίκτυο         | 51,7 | 55,1 | 59,9 | 63,2 | 66,8 |

(1) Τα στοιχεία αναφέρονται στο Α' τρίμηνο των αντίστοιχων ετών.

**Ποσοστό (%) του πληθυσμού που χρησιμοποιεί ηλεκτρονικό υπολογιστή και έχει πρόσβαση στο διαδίκτυο**

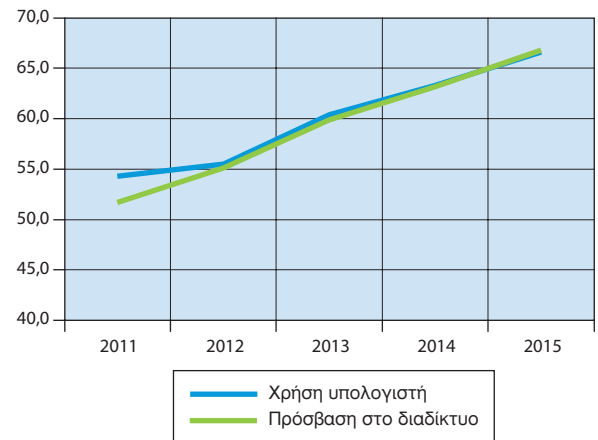

## 2. Ποσοστό (%) νοικοκυριών με πρόσβαση στο διαδίκτυο από την κατοικία, 2011 - 2015

|   | 2011 | 2012 | 2013 | 2014 | 2015 |
|---|------|------|------|------|------|
| Νοικοκυριά με πρόσβαση στο διαδίκτυο από την κατοικία | 50,2 | 53,6 | 56,3 | 65,6 | 68,1 |
| Σύνδεση περιορισμένης συχνότητας <sup>(1)</sup>       | 9,4  | 4,8  | 2,6  | 2,1  | 2,3  |
| Ευρυζωνική σύνδεση <sup>(2)</sup>                     | 90,5 | 96,2 | 97,7 | 98,6 | 98,5 |

(1) Αφορά σε σύνδεση περιορισμένης συχνότητας (με modem μέσω απλής τηλεφωνικής γραμμής ή σύνδεσης ISDN κλπ.), ή μέσω κινητής τηλεφωνίας, συχνότητας μικρότερης από 3G (2G+GPRS) με χρήση κάρτας, SIM ή USB ή με χρήση κινητού τηλεφώνου και «έξυπνου» κινητού τηλεφώνου ως μόντεμ.

(2) Αφορά σε ευρυζωνική σύνδεση (DSL, ADSL, VDSL, καλωδιακή, οπτικών ινών, δορυφορική, δημόσια WiFi) ή μέσω δικτύου κινητής τηλεφωνίας τουλάχιστον 3G (π.χ. UMTS, με χρήση κάρτας SIM ή USB, ή με χρήση κινητού τηλεφώνου και «έξυπνου» κινητού τηλεφώνου ως μόντεμ.

### Ποσοστό (%) νοικοκυριών με πρόσβαση στο διαδίκτυο από την κατοικία

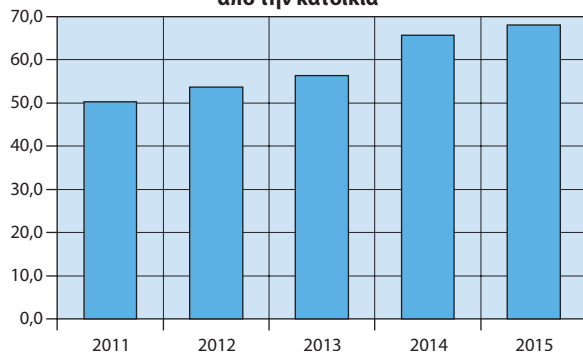

### Ποσοστό (%) νοικοκυριών με πρόσβαση στο διαδίκτυο από την κατοικία, κατά είδος σύνδεσης

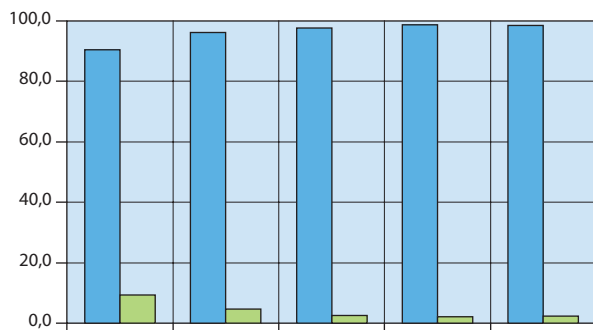

■ Ευρυζωνική (DSL, UMTS, καλωδιακή κλπ.)  
■ Με modem (μέσω τηλεφωνικής γραμμής) ή ISDN

## 3. Ποσοστό (%) του πληθυσμού που χρησιμοποιεί το διαδίκτυο, κατά λόγο χρήσης, 2011 - 2015<sup>(1)</sup>

|   | 2011                | 2012                | 2013                | 2014                | 2015                |
|---|---------------------|---------------------|---------------------|---------------------|---------------------|
| <b>Επικοινωνία</b>  |                     |                     |                     |                     |                     |
| Αποστολή και λήψη e-mails   | ...                 | 74,9                | 76,6                | 79,8                | 77,1                |
| Πραγματοποίηση τηλεφωνημάτων μέσω διαδικτύου                      | 31,8                | 37,9                | 43,3                | 45,0                | 44,0                |
| Συμμετοχή σε ιστοσελίδες κοινωνικής δικτύωσης                     | 54,3                | 58,5                | 60,3                | 64,3                | 65,7                |
| <b>Αναζήτηση πληροφοριών και online υπηρεσιών</b>                 |                     |                     |                     |                     |                     |
| Αναζήτηση πληροφοριών για προϊόντα και υπηρεσίες                  | 74,9                | 82,5                | 83,4                | 82,3                | 80,4                |
| Ανάγνωση και μεταφόρτωση (download) εφημερίδων και περιοδικών     | 72,9                | 77,2                | 77,1                | 84,9                | 85,4                |
| Χρήση υπηρεσιών για ταξίδια και καταλύματα                        | 51,4                | 37,9                | 38,1                | 29,7                | 31,2                |
| Αναζήτηση πληροφοριών ή και χρήση υπηρεσιών υγείας                | 58,5                | ...                 | 56,0                | ...                 | 55,7                |
| <b>Εκπαίδευση /επιμόρφωση</b>                                     |                     |                     |                     |                     |                     |
| Χρήση υπηρεσιών που σχετίζονται με την κατάρτιση ή την εκπαίδευση | 39,3                | ...                 | 34,8                | ...                 | 47,7                |
| Παιχνίδια / μουσική   | ...                 | 50,0                | ...                 | 52,0                | ...                 |
| <b>Άλλες online υπηρεσίες</b>                                     |                     |                     |                     |                     |                     |
| Τραπεζικές συναλλαγές   | 16,6                | 16,6                | 17,9                | 20,8                | 20,8                |
| <b>Ηλεκτρονική διακύβερνηση</b>                                   |                     |                     |                     |                     |                     |
| Λήψη πληροφοριών από ιστοσελίδες δημόσιων υπηρεσιών               | <sup>(2)</sup> 42,2 | <sup>(3)</sup> 50,7 | <sup>(4)</sup> 52,2 | <sup>(5)</sup> 59,2 | <sup>(6)</sup> 62,2 |
| Προμήθεια αιτήσεων, βεβαιώσεων, πιστοποιητικών κλπ.               | <sup>(2)</sup> 28,4 | <sup>(3)</sup> 30,6 | <sup>(4)</sup> 31,1 | <sup>(5)</sup> 32,9 | <sup>(6)</sup> 36,0 |
| Αποστολή συμπληρωμένων εντύπων (π.χ. φορολογικής δήλωσης)         | <sup>(2)</sup> 23,8 | <sup>(3)</sup> 32,1 | <sup>(4)</sup> 32,2 | <sup>(5)</sup> 37,5 | <sup>(6)</sup> 37,1 |

... = Μη διαθέσιμα στοιχεία.

(1) Τα στοιχεία αναφέρονται στο Α' τρίμηνο των αντίστοιχων ετών.

(2) Τα στοιχεία αναφέρονται στη χρονική περίοδο Απριλίου 2010 - Μαρτίου 2011.

(3) Τα στοιχεία αναφέρονται στη χρονική περίοδο Απριλίου 2011 - Μαρτίου 2012.

(4) Τα στοιχεία αναφέρονται στη χρονική περίοδο Απριλίου 2012 - Μαρτίου 2013.

(5) Τα στοιχεία αναφέρονται στη χρονική περίοδο Απριλίου 2013 - Μαρτίου 2014.

(6) Τα στοιχεία αναφέρονται στη χρονική περίοδο Απριλίου 2014 - Μαρτίου 2015.

**4. Ποσοστό (%) του πληθυσμού που έχει πραγματοποιήσει ηλεκτρονικές αγορές, 2011 - 2015<sup>(1)</sup>**

|  | 2011 | 2012 | 2013 | 2014 | 2015 |
|--|------|------|------|------|------|
|--|------|------|------|------|------|

|   |      |      |      |      |      |
|---|------|------|------|------|------|
| Πληθυσμός 16 - 74 ετών που πραγματοποίησε ηλεκτρονικές αγορές | 23,6 | 26,9 | 27,0 | 29,5 | 33,8 |
|---|------|------|------|------|------|

(1) Τα στοιχεία αναφέρονται στο Α' τρίμηνο των αντίστοιχων ετών.

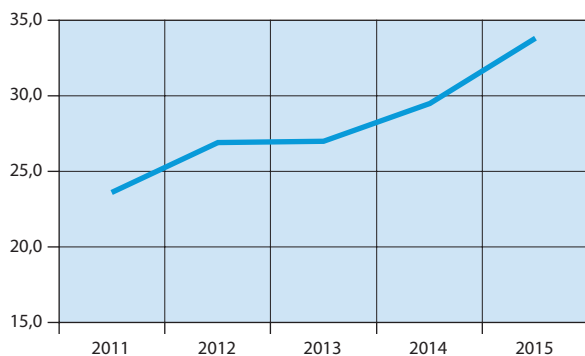
**Ποσοστό (%) του πληθυσμού που έχει πραγματοποιήσει ηλεκτρονικές αγορές****5. ΕΕ: Ποσοστό (%) νοικοκυριών με πρόσβαση στο διαδίκτυο από την κατοικία, 2011 - 2015**

|  | 2011 | 2012 | 2013 | 2014 | 2015 |
|--|------|------|------|------|------|
|--|------|------|------|------|------|

|                         |    |    |    |    |    |
|-------------------------|----|----|----|----|----|
| ΕΕ 28                   | 73 | 76 | 79 | 81 | 83 |
| Ευρωζώνη                |    |    |    |    |    |
| Αυστρία (AT)            | 75 | 79 | 81 | 81 | 82 |
| Βέλγιο (BE)             | 77 | 78 | 80 | 83 | 82 |
| Γαλλία (FR)             | 76 | 80 | 82 | 83 | 83 |
| Γερμανία (DE)           | 83 | 85 | 88 | 89 | 90 |
| Ελλάς (EL)              | 50 | 54 | 56 | 66 | 68 |
| Εσθονία (EE)            | 69 | 74 | 79 | 83 | 88 |
| Ιρλανδία (IE)           | 78 | 81 | 82 | 82 | 85 |
| Ισπανία (ES)            | 63 | 67 | 70 | 74 | 79 |
| Ιταλία (IT)             | 62 | 63 | 69 | 73 | 75 |
| Κύπρος (CY)             | 57 | 62 | 65 | 69 | 71 |
| Λετονία (LV)            | 64 | 69 | 72 | 73 | 76 |
| Λιθουανία (LT)          | 60 | 60 | 65 | 66 | 68 |
| Λουξεμβούργο (LU)       | 91 | 93 | 94 | 96 | 97 |
| Μάλτα (MT)              | 75 | 77 | 79 | 81 | 82 |
| Ολλανδία (NE)           | 94 | 94 | 95 | 96 | 96 |
| Πορτογαλία (PT)         | 58 | 61 | 62 | 65 | 70 |
| Σλοβακία (SK)           | 71 | 75 | 78 | 78 | 79 |
| Σλοβενία (SL)           | 73 | 74 | 76 | 77 | 78 |
| Φινλανδία (FI)          | 84 | 87 | 89 | 90 | 90 |
| Εκτός Ευρωζώνης         |    |    |    |    |    |
| Βουλγαρία (BG)          | 45 | 51 | 54 | 57 | 59 |
| Δανία (DK)              | 90 | 92 | 93 | 93 | 92 |
| Ηνωμένο Βασίλειο (UK)   | 83 | 87 | 88 | 90 | 91 |
| Κροατία (HR)            | 61 | 66 | 65 | 68 | 77 |
| Ουγγαρία (HU)           | 63 | 67 | 70 | 73 | 76 |
| Πολωνία (PL)            | 67 | 70 | 72 | 75 | 76 |
| Ρουμανία (RO)           | 47 | 54 | 58 | 61 | 68 |
| Σουηδία (SE)            | 91 | 92 | 93 | 90 | 91 |
| Τσεχική Δημοκρατία (CZ) | 67 | 65 | 73 | 78 | 79 |

Πηγή: Eurostat.

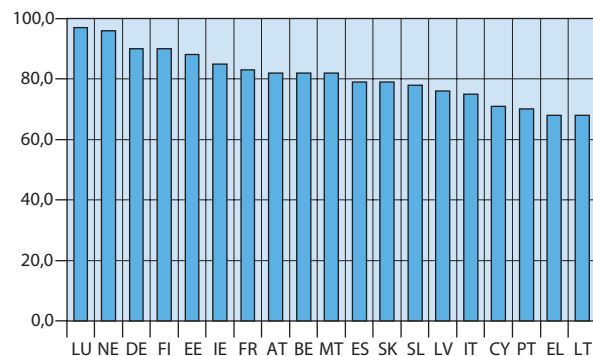
**Χώρες Ευρωζώνης: Ποσοστό (%) νοικοκυριών με πρόσβαση στο διαδίκτυο από την κατοικία, 2015**







*[www.statistics.gr](http://www.statistics.gr)*