

ΕΛΛΑΣ

με αριθμούς

Ιανουάριος - Μάρτιος 2016



Η Ελληνική Στατιστική Αρχή (ΕΛΣΤΑΤ) με το τριμηνιαίο δημοσίευμα της **Ελλάς με αριθμούς**, στην ελληνική και αγγλική γλώσσα, παρουσιάζει στατιστικά στοιχεία που σκιαγραφούν την τρέχουσα δημογραφική, κοινωνική και οικονομική εικόνα της Ελλάδας με τρόπο σαφή και εμπεριστατωμένο.

Το δημοσίευμα **Ελλάς με αριθμούς** απευθύνεται στο κοινό που ενδιαφέρεται να σχηματίσει ολοκληρωμένη εικόνα της Χώρας από τα πιο πρόσφατα στατιστικά στοιχεία. Οι στατιστικές χρονοσειρές που περιέχονται σε αυτό καταρτίζονται, κυρίως, από την ΕΛΣΤΑΤ. Επίσης, δημοσιεύονται για λόγους σύγκρισης, ανά θεματική ενότητα, επιλεγμένοι πίνακες με στατιστικά στοιχεία των χωρών της Ευρωπαϊκής Ένωσης (ΕΕ).

Προκειμένου τα στοιχεία να παραμένουν επικαιροποιημένα, το δημοσίευμα θα αναρτάται στη διαδικτυακή πύλη σε τριμηνιαία βάση, την *πρώτη Τετάρτη* των μηνών Ιανουαρίου, Απριλίου, Ιουλίου και Οκτωβρίου.

Για περισσότερες πληροφορίες σχετικά με το δημοσίευμα **Ελλάς με αριθμούς**, μπορείτε να απευθύνεστε στη Διεύθυνση Στατιστικής Πληροφόρησης και Εκδόσεων της ΕΛΣΤΑΤ (τηλ. 213 1352301, 213 1352021, email: data.dissem@statistics.gr). Υποδείξεις και προτάσεις για το περιεχόμενο του δημοσιεύματος είναι ευπρόσδεκτες.



Αθανάσιος Κων. Θανόπουλος
Πρόεδρος της ΕΛΣΤΑΤ

ΝΕΑ ΚΑΙ ΑΝΑΘΕΩΡΗΜΕΝΑ ΣΤΟΙΧΕΙΑ

Κεφάλαιο 2: Πληθυσμός Νέα: Πίνακες 12
Κεφάλαιο 3: Οικονομικά στοιχεία Νέα και αναθεωρημένα: Πίνακες 2, 2α, 3, 3α, 4, 4α, 6, 7α, 8 Νέα: Πίνακες 1, 5, 9, 11, 12, 13 Αναθεωρημένα: Πίνακες 14, 15, 16
Κεφάλαιο 4: Γεωργία, κτηνοτροφία, αλιεία Νέα και αναθεωρημένα: Πίνακες 11
Κεφάλαιο 4: Γεωργία, κτηνοτροφία, αλιεία Πίνακες 10 (νέα)
Κεφάλαιο 5: Μεταποίηση Νέα και αναθεωρημένα: Πίνακες 4 Νέα: Πίνακες 2
Κεφάλαιο 6: Οικοδόμηση Νέα και αναθεωρημένα: Πίνακες 1, 3 Νέα: Πίνακες 2
Κεφάλαιο 7: Εμπόριο Νέα και αναθεωρημένα: Πίνακες 1, 2, 3, 4, 6, 7, 8 Νέα: Πίνακες 5
Κεφάλαιο 8: Μεταφορές Νέα: Πίνακες 4
Κεφάλαιο 9: Αγορά εργασίας Νέα: 1, 1α, 2, 3, 4, 5, 5α, 6, 6α, 7, 7α, 8
Κεφάλαιο 11: Φτώχεια-Ανισότητα Αναθεωρημένα: Πίνακες 6
Κεφάλαιο 12: Εκπαίδευση Νέα: Πίνακες 8
Κεφάλαιο 13: Υγεία Νέα: Πίνακες 5, 6
Κεφάλαιο 15 Πολιτισμός-Τουρισμός Νέα: Πίνακες 2, 3
Κεφάλαιο 16: Τεχνολογίες επικοινωνίας και πληροφόρησης Νέα και αναθεωρημένα: Πίνακες 5

ΠΙΝΑΚΑΣ ΠΕΡΙΕΧΟΜΕΝΩΝ

Πρόλογος	3
Έδαφος και κλίμα	
1. Επιφάνεια ελληνικών εδαφών	11
2. Κυριότερα βουνά της Ελλάδος	11
3. Κυριότερες λίμνες της Ελλάδος	11
4. Κυριότεροι ποταμοί της Ελλάδος	12
5. Μέση θερμοκρασία και επιλεγμένοι σταθμοί παρατηρήσεων, 2014	12
Πληθυσμός	
1. Μόνιμος Πληθυσμός κατά φύλο και ομάδες ηλικιών. Απογραφή Πληθυσμού - Κατοικιών, 2011	15
2. Μόνιμος Πληθυσμός κατά ομάδες ηλικιών και οικογενειακή κατάσταση. Απογραφή Πληθυσμού - Κατοικιών, 2011	16
3. Μόνιμος Πληθυσμός κατά φύλο και περιφέρεια. Απογραφή Πληθυσμού - Κατοικιών, 2011	18
4. Μόνιμος Πληθυσμός κατά φύλο στους 10 μεγαλύτερους Δήμους της Ελλάδος. Απογραφή Πληθυσμού - Κατοικιών, 2011	19
5. Μόνιμος Πληθυσμός κατά ομάδες υπηκοοτήτων. Απογραφή Πληθυσμού - Κατοικιών, 2011	20
6. Νοικοκυριά κατά αριθμό μελών. Απογραφή Πληθυσμού - Κατοικιών, 2011	21
7. Πυρηνικές οικογένειες κατά τύπο. Απογραφή Πληθυσμού - Κατοικιών, 2011	22
8. Δημογραφικοί δείκτες, 2010 - 2014	23
9. Γάμοι κατά τύπο. Σύμφωνα συμβίωσης, 2010 - 2014	23
10. Γεννήσεις - Θάνατοι, 2010 - 2014	24
11. Διαζύγια, 2009 - 2013	24
12. ΕΕ: Προσδοκώμενη ζωή κατά τη γέννηση, 2012 - 2014	25
Οικονομικά στοιχεία	
1. Επιλεγμένοι οικονομικοί δείκτες, 2009 - 2015	28
2. Ακαθάριστο εγχώριο προϊόν σε τρέχουσες τιμές, 2011 - 2015	30
2α. Ακαθάριστο εγχώριο προϊόν σε τρέχουσες τιμές, τριμηνιαία στοιχεία, 2014 και 2015 (Q4)	31
3. Ακαθάριστο εγχώριο προϊόν σε σταθερές τιμές 2010, 2011 - 2015	32
3α. Ακαθάριστο εγχώριο προϊόν σε τιμές έτους αναφοράς 2010, τριμηνιαία στοιχεία, 2014 και 2015 (Q4)	33
4. Ακαθάριστο εγχώριο προϊόν (ετήσιες μεταβολές όγκου), 2011 - 2015	34
4α. Ακαθάριστο εγχώριο προϊόν (αλυσωτοί δείκτες όγκου), τριμηνιαία στοιχεία, 2014 και 2015 (Q4)	35
5. Αποταμίευση - Επενδύσεις, 2010 - 2014	36
6. Εθνικοί Λογαριασμοί - Μισθοί, παραγωγικότητα και κόστος εργασίας, 2011 - 2015	37
7. Κύρια μεγέθη της Γενικής Κυβέρνησης, 2008 - 2014	38
7α. Κύρια μεγέθη της Γενικής Κυβέρνησης, τριμηνιαία στοιχεία, 2014 και 2015 (Q3)	42
8. Χρέος Γενικής Κυβέρνησης, 2008 - 2015 (Q3)	44
9. Συγκεντρωτική λογιστική κατάσταση των Νομισματικών Χρηματοπιστωτικών Ιδρυμάτων (NXI), Φεβρουάριος 2011 - 2016	46
10. Ισοζύγιο τρεχουσών συναλλαγών, 2007 - 2014	48
11. Εθνικός δείκτης τιμών καταναλωτή (ΔΤΚ), εναρμονισμένος δείκτης τιμών καταναλωτή (Εν.ΔΤΚ), εναρμονισμένος δείκτης τιμών καταναλωτή με σταθερούς φόρους (Εν.ΔΤΚ-ΣΦ) και πυρήνας πληθωρισμού (ΠΠ), 2014 - 2016 (Φεβρουάριος)	52
12. Μέσοι ετήσιοι υποδείκτες ομάδων ειδών δείκτη τιμών καταναλωτή, 2012 - 2015	54
13. ΕΕ: Εναρμονισμένοι δείκτες τιμών καταναλωτή (Εν. ΔΤΚ). Μέση ετήσια μεταβολή, 2011 - 2015	55
14. ΕΕ: Κατά κεφαλήν ακαθάριστο εγχώριο προϊόν σε μονάδες αγοραστικής δύναμης, 2010 - 2014	56

15. ΕΕ: Έλλειμμα/πλεόνασμα Γενικής Κυβέρνησης ως ποσοστό (%) του Ακαθάριστου Εγχώριου Προϊόντος, 2010 - 2014	57
16. ΕΕ: Ακαθάριστο χρέος της Γενικής Κυβέρνησης ως ποσοστό (%) του Ακαθάριστου Εγχώριου Προϊόντος, 2010 - 2014	58

Γεωργία, κτηνοτροφία, αλιεία

1. Εκμεταλλεύσεις και χρησιμοποιούμενη γεωργική έκταση, 2013	61
2. Κατανομή της χρησιμοποιούμενης γεωργικής έκτασης, κατά βασικές κατηγορίες χρήσης και περιφέρεια, 2013	62
3. Εκμεταλλεύσεις με αρδευόμενες και αρδευθείσες εκτάσεις, κατά περιφέρεια, 2013	64
4. Κτηνοτροφικές εκμεταλλεύσεις και αριθμός ζώων κατά περιφέρεια, 2013	66
5. Απασχολούμενοι στις γεωργικές εκμεταλλεύσεις, κατά κατηγορία, και ημέρες απασχόλησης των εποχικών εργατών, 2013	66
6. Εκτάσεις και γεωργική παραγωγή, 1991, 2001 και 2010 - 2013	68
7. Ζωικό κεφάλαιο και κτηνοτροφική παραγωγή, 1991, 2001 και 2010 - 2013	68
8. Θαλάσσια αλιεία 2010 - 2014	69
9. Ποσότητα αλιευμάτων κατά κυριότερα είδη, 2010 - 2014	69
10. Υδατοκαλλιέργειες, 2010 - 2014	69
11. ΕΕ: Κτηνοτροφική παραγωγή – παραγωγή κρέατος, 2013 - 2015	70

Μεταποίηση

1. Στοιχεία διάρθρωσης των επιχειρήσεων στον τομέα της μεταποίησης, 2011 - 2013	75
2. Δείκτης βιομηχανικής παραγωγής, 2013 - 2015	76
3. Ορυχεία: Αριθμός επιχειρήσεων, αμειβόμενη απασχόληση και ακαθάριστη αξία παραγωγής, 2013	77
4. ΕΕ: Παραγωγή πρωτογενούς ενέργειας, 2011 - 2014	78

Οικοδόμηση

1. Δημόσια και ιδιωτική οικοδομική δραστηριότητα, 2013 - 2015	80
2. Δείκτες τικών κατηγοριών έργων (παραγωγού) και κόστους κατασκευής νέων κτιρίων κατοικιών, 2012 - 2015 (Q4)	80
3. Εξέλιξη του Δείκτη Παραγωγής στις Κατασκευές, 2011 - 2015 (Q4)	82
4. ΕΕ: Ετήσιες μεταβολές (%) του Δείκτη Παραγωγής στις Κατασκευές, 2012 - 2015	84

Εμπόριο

1. Εξέλιξη του Δείκτη Κύκλου Εργασιών στο Λιανικό Εμπόριο, 2014 - 2016 (Ιανουάριος)	86
2. Εξέλιξη του Δείκτη Όγκου στο Λιανικό Εμπόριο, 2014 - 2016 (Ιανουάριος)	86
3. Εξέλιξη του Δείκτη Απασχολούμενων στο Λιανικό Εμπόριο, 2014 και 2015 (Q4))	86
4. Εισαγωγές - Αφίξεις, Εξαγωγές - Αποστολές, κατά προέλευση/προορισμό, με πετρελαιοειδή, 2010 - 2015	88
5. Εισαγωγές - Αφίξεις, Εξαγωγές - Αποστολές, κατά χώρα προέλευσης/προορισμού, με πετρελαιοειδή, 2005, 2010, 2015	90
6. Εισαγωγές - Αφίξεις, κατά κύριες κατηγορίες προϊόντων της ΤΤΔΕ, 2011 - 2015	92
7. Εξαγωγές - Αποστολές, κατά κύριες κατηγορίες προϊόντων της ΤΤΔΕ, 2011 - 2015	93
8. Εμπορικό Ισοζύγιο, 2011 - 2015	94
9. ΕΕ: Ενδοοικονομικό εμπόριο: Αφίξεις και Αποστολές, 2012 - 2014	96

Μεταφορές

1. Χερσαίες μεταφορές, 2011 - 2014	99
2. Θαλάσσιες μεταφορές, 2011 - 2014	99
3. Αεροπορική κίνηση εσωτερικού και εξωτερικού, 2009 - 2014	99
4. Δείκτες κύκλου εργασιών στον τομέα των μεταφορών, 2012 - 2015	100
5. ΕΕ: Οδικές εμπορευματικές μεταφορές, 2011 - 2014	100

Αγορά εργασίας

1. Πληθυσμός ηλικίας 15 ετών και άνω, κατά κατάσταση απασχόλησης, 2011 - 2015	103
1α. Πληθυσμός ηλικίας 15 ετών και άνω, κατά κατάσταση απασχόλησης, τριμηνιαία στοιχεία, 2014 και 2015 (Q4)	103
2. Πληθυσμός ηλικίας 15 ετών και άνω, κατά κατάσταση απασχόλησης και φύλο, 2011 - 2015	104
3. Απασχολούμενοι ηλικίας 15 ετών και άνω, κατά τομείς οικονομικής δραστηριότητας και φύλο, 2011 - 2015	105
4. Απασχολούμενοι ηλικίας 15 ετών και άνω, κατά θέση στο επάγγελμα, 2011 - 2015	106
5. Πληθυσμός ηλικίας 15 ετών και άνω, κατά ομάδες ηλικιών και κατάσταση απασχόλησης, 2015	107
5α. Πληθυσμός ηλικίας 15 ετών και άνω, κατά ομάδες ηλικιών και κατάσταση απασχόλησης, τριμηνιαία στοιχεία, 2015 (Q4)	107
6. Εξέλιξη του ποσοστού των ανέργων για το σύνολο του πληθυσμού, για άρρενες - θήλεις και για άτομα ηλικίας 15 - 29 ετών, 2005 - 2015	108
6α. Εξέλιξη του ποσοστού των ανέργων για το σύνολο του πληθυσμού, για άρρενες - θήλεις και για άτομα ηλικίας 15-29 ετών, τριμηνιαία στοιχεία, 2013 - 2015 (Q4)	108
7. Άνεργοι κατά διάρκεια ανεργίας, 2011 - 2015	109
7α. Άνεργοι κατά διάρκεια ανεργίας, τριμηνιαία στοιχεία, 2014 και 2015 (Q4)	109
8. Άνεργοι κατά ομάδες ηλικιών, φύλο και επίπεδο εκπαίδευσης, 2011 - 2015	110
9. Εργατικό δυναμικό και ποσοστό ανεργίας κατά περιφέρεια, 2011 - 2015	112
10. ΕΕ: Ποσοστό ανεργίας, 2010 - 2014	114

Κατανάλωση νοικοκυριών και ανέσεις κατοικίας

1. Μέση μηνιαία δαπάνη (αγορές) των νοικοκυριών για αγαθά και υπηρεσίες, 2010 - 2014	116
2. Μέση μηνιαία καταναλωθείσα ποσότητα βασικών αγαθών, 2010 - 2014	117
3. Μέση μηνιαία δαπάνη (αγορές) των νοικοκυριών για αγαθά και υπηρεσίες, κατά κατάσταση φτώχειας του πληθυσμού, 2014	118
4. Ποσοστιαία (%) κατανομή των νοικοκυριών ανάλογα με τις ανέσεις που διαθέτουν στην κατοικία τους, 2010 - 2014	119
5. Ποσοστιαία (%) κατανομή των νοικοκυριών, κατά αριθμό δωματίων και εμβαδόν της κατοικίας τους, 2010 - 2014	120
6. Ποσοστιαία (%) κατανομή των νοικοκυριών, κατά κύριο μέσο θέρμανσης, 2010 - 2014	121

Φτώχεια – Ανισότητα

1. Κίνδυνος φτώχειας μετά τις κοινωνικές μεταβιβάσεις, κατά φύλο και ομάδες ηλικιών, 2009 - 2014	124
2. Κίνδυνος φτώχειας μετά τις κοινωνικές μεταβιβάσεις, κατά κατάσταση απασχόλησης, 2010 - 2014	125
3. Κίνδυνος φτώχειας, κατά επίπεδο εκπαίδευσης, 2010 - 2014	125
4. Άτομα με υλικές στερήσεις, 2009 - 2014	126
5. Νοικοκυριά που αντιμετωπίζουν δυσμενείς συνθήκες στην κατοικία τους, 2010 - 2014	126
6. ΕΕ: Πληθυσμός σε κίνδυνο φτώχειας ή κοινωνικό αποκλεισμό, 2010 - 2014	127

Εκπαίδευση

1. Πρωτοβάθμια εκπαίδευση (νηπιαγωγεία): Μαθητές, σχολικές μονάδες και διδακτικό προσωπικό, λήξη σχολικού έτους 2010/11 - 2013/14	131
2. Πρωτοβάθμια εκπαίδευση (δημοτικά): Μαθητές, σχολικές μονάδες και διδακτικό προσωπικό, λήξη σχολικού έτους 2010/11 - 2013/14	132
3. Δευτεροβάθμια εκπαίδευση (γυμνάσια): Μαθητές, σχολικές μονάδες και διδακτικό προσωπικό, λήξη σχολικού έτους 2010/11 - 2013/14	133
4. Δευτεροβάθμια εκπαίδευση (γενικά λύκεια): Μαθητές, σχολικές μονάδες και διδακτικό προσωπικό, λήξη σχολικού έτους 2010/11 - 2013/14	134

5. Ανώτατη εκπαίδευση (τεχνολογικός τομέας): Διδακτικό προσωπικό, φοιτητές και πτυχιούχοι, λήξη ακαδημαϊκού έτους 2009/10 - 2013/14	135
6. Ανώτατη εκπαίδευση (πανεπιστημιακός τομέας): Διδακτικό προσωπικό, φοιτητές και πτυχιούχοι, λήξη ακαδημαϊκού έτους 2009/10 - 2013/14	136
7. ΕΕ: Προσδοκώμενη διάρκεια σπουδών, 2008 - 2012	137
8. ΕΕ: Συνολικές δαπάνες της Γενικής Κυβέρνησης για την εκπαίδευση ως ποσοστό (%) του Ακαθάριστου Εγχώριου Προϊόντος, 2010 - 2014	138

Υγεία

1. Ποσοστιαία (%) κατανομή του πληθυσμού κατά την κατάσταση της υγείας του, 2010 - 2014	141
2. Θεραπευτήρια, κλίνες, κέντρα υγείας και φαρμακεία ανά 100.000 κατοίκους, 2007 - 2011	141
3. Ιατροί ανά 1.000 κατοίκους, κατά κατηγορία ειδικότητων, 2008 - 2013	142
4. Ποσοστιαία (%) κατανομή των δαπανών κοινωνικής προστασίας του Ευρωπαϊκού Συστήματος Ολοκληρωμένων Στατιστικών Κοινωνικής Προστασίας (ESSPROS), 2008 - 2012	142
5. Συνολική χρηματοδότηση δαπανών υγείας, 2010 - 2014	143
6. Συνολική χρηματοδότηση δαπανών υγείας και ποσοστιαία συμμετοχή των φορέων, 2010 - 2014	144

Δικαιοσύνη

1. Ποσοστιαία (%) κατανομή καταδικασθέντων, κατά ηλικία και φύλο, 2006 - 2010	147
2. Ποσοστιαία (%) κατανομή καταδικασθέντων, κατά οικογενειακή κατάσταση και επίπεδο εκπαίδευσης, 2006 - 2010	148
3. Ποσοστιαία (%) κατανομή καταδικασθέντων για πλημμέλημα ή κακούργημα, κατά είδος επιβληθείσας ποινής, 2006 - 2010	148
4. ΕΕ: Ποινικά αδικήματα, 2008 - 2012	149

Πολιτισμός – Τουρισμός

1. Μουσεία και αρχαιολογικοί χώροι, 2010 - 2014	153
2. Αίθουσες έργων τέχνης, 2010 - 2014	153
3. Κρατικά - δημοτικά θέατρα και ορχήστρες, 2011 - 2014	153
4. Αφίξεις μη κατοίκων στην Ελλάδα, κατά μέσο ταξιδιού, 2012 - 2014	153
5. Αφίξεις μη κατοίκων από το εξωτερικό, κατά χώρα προέλευσης, 2013 και 2014	154
6. Διανυκτερεύσεις Ελλήνων και αλλοδαπών στα καταλύματα ξενοδοχειακού τύπου και κάμπινγκ, 2014	155
7. Διανυκτερεύσεις στο σύνολο των ξενοδοχειακών καταλυμάτων (πλην κάμπινγκ) και δυναμικότητα ξενοδοχειακών καταλυμάτων, 2010 - 2014	156
8. Αριθμός ημεδαπών που πραγματοποιούν προσωπικά ταξίδια με 4 ή περισσότερες διανυκτερεύσεις, 2010 - 2014	156
9. ΕΕ: Αριθμός ημεδαπών που πραγματοποιούν προσωπικά ταξίδια με 4 ή περισσότερες διανυκτερεύσεις, 2010 - 2014	157

Τεχνολογίες επικοινωνιών και πληροφόρησης

1. Ποσοστό (%) του πληθυσμού που χρησιμοποιεί ηλεκτρονικό υπολογιστή και έχει πρόσβαση στο διαδίκτυο, 2011 - 2015	161
2. Ποσοστό (%) νοικοκυριών με πρόσβαση στο διαδίκτυο από την κατοικία, 2011 - 2015	162
3. Ποσοστό (%) του πληθυσμού που χρησιμοποιεί το διαδίκτυο, κατά λόγο χρήσης, 2011 - 2015	163
4. Ποσοστό (%) του πληθυσμού που έχει πραγματοποιήσει ηλεκτρονικές αγορές, 2011 - 2015	164
5. ΕΕ: Ποσοστό (%) νοικοκυριών με πρόσβαση στο διαδίκτυο από την κατοικία, 2011 - 2015	165

Έδαφος και κλίμα

1. Επιφάνεια ελληνικών εδαφών

Περιφέρεια	Επιφάνεια (km ²)
Σύνολο Ελλάδος	132.049
Ανατολική Μακεδονία και Θράκη	14.179
Κεντρική Μακεδονία	19.166
Δυτική Μακεδονία	9.471
Ήπειρος	9.164
Θεσσαλία	14.051
Στερεά Ελλάδα	15.561
Ιόνια Νησιά	2.306
Δυτική Ελλάδα	11.327
Πελοπόννησος	15.511
Αττική	3.814
Βόρειο Αιγαίο	3.854
Νότιο Αιγαίο	5.305
Κρήτη	8.340

2. Κυριότερα βουνά της Ελλάδος

Βουνά	Υψόμετρο (m)	Βουνά	Υψόμετρο (m)
Όλυμπος	2.904	Βαρνούς	2.330
Σμόλικας	2.631	Τυμφρηστός	2.313
Γράμμος	2.521	Λάκμος	2.294
Βόρας	2.519	Πίνδος	2.248
Γκιώνα	2.508	Φαλακρόν (Προφ. Ηλίας)	2.229
Τύμφη (Γκαμήλα)	2.500	Ερύμανθος	2.223
Παρνασσός	2.456	Όρβηλος	2.213
Ίδη (Ψηλορείτης)	2.454	Πιέρια	2.188
Λευκά Όρη	2.453	Οίτη	2.151
Αθαμάνων Όρη	2.429	Δίκητη	2.148
Βαρδούσια	2.413	Άγραφα (Φτέρη)	2.127
Ταΰγετος	2.405	Άσκιον	2.107
Κυλλήνη	2.375	Βέρμιον	2.058
Αροάνια	2.339	Άθως	2.027

Πηγή: Γεωγραφική Υπηρεσία Στρατού.

3. Κυριότερες λίμνες της Ελλάδος

Λίμνες	Επιφάνεια (km ²)	Λίμνες	Επιφάνεια (km ²)
Τριχωνίς	96,228	Ιωαννίνων	19,436
Βόλβη	70,443	Υλίκη	19,441
Βεγορίτις	54,473	Δοϊράνης ⁽¹⁾	17,511
Βιστονίς	44,860	Αμβρακία	12,010
Κορώνεια	46,539	Λυσιμαχία	13,085
Πρέσπα Μικρή ⁽¹⁾	42,541	Πετρών	12,033
Πρέσπα Μεγάλη ⁽¹⁾	39,040	Παραλίμνη	11,856
Κερκίνη	34,016	Χειμαδίτις	7,804
Καστοριάς	28,873	Οζερός	9,368

Πηγή: Γεωγραφική Υπηρεσία Στρατού.

(1) Εμβαδόν της λίμνης σε ελληνικό έδαφος.

4. Κυριότεροι ποταμοί της Ελλάδος

Ποταμοί	Μήκος (km)	Ποταμοί	Μήκος (km)
Αλιάκμων	297	Ασωπός	80
Αχελώος	220	Λούρος	80
Πηνειός (Θεσσαλίας)	205	Σπερχειός	80
Έβρος ⁽¹⁾	204	Μέγδοβας	78
Νέστος ⁽¹⁾	130	Αξιός ⁽¹⁾	76
Στρυμών ⁽¹⁾	118	Αώος ⁽¹⁾	70
Θύαμις	115	Γαλλικός	70
Αλφειός	110	Λάδων	70
Αραχθός	110	Μόρνος	70
Ενipeύς	84	Πηνειός (Πελοποννήσου)	70
Ευρώτας	82		

Πηγή: Γεωγραφική Υπηρεσία Στρατού.
(1) Μήκος ποταμού σε ελληνικό έδαφος.

5. Μέση θερμοκρασία σε επιλεγμένους σταθμούς παρατηρήσεων, 2014

Μήνας	Ελευσίνα	Θεσσαλονίκη	Κέρκυρα	Σαντορίνη	Ρόδος	Ηράκλειο
Ιανουάριος	11,8	8,4	12,3	14,2	14,2	14,0
Φεβρουάριος	11,8	9,7	12,2	14,3	14,4	13,7
Μάρτιος	13,1	12,3	13,5	14,9	15,4	14,4
Απρίλιος	16,9	15,1	15,8	17,3	17,8	17,6
Μάιος	21,6	20,7	19,4	20,1	20,8	20,9
Ιούνιος	26,7	25,1	25,1	25,0	25,2	24,9
Ιούλιος	29,2	27,6	26,8	26,9	27,0	26,7
Αύγουστος	30,3	27,9	27,4	27,9	28,5	27,6
Σεπτέμβριος	24,8	21,6	22,5	25,0	25,8	24,9
Οκτώβριος	19,4	16,7	18,6	20,4	21,7	20,7
Νοέμβριος	14,8	12,6	16,1	17,2	17,7	17,4
Δεκέμβριος	12,0	8,4	12,1	15,7	16,1	15,0

Πηγή: Εθνική Μετεωρολογική Υπηρεσία.

Πληθυσμός

1. Μόνιμος Πληθυσμός κατά φύλο και ομάδες ηλικιών
Απογραφή Πληθυσμού - Κατοικιών, 2011

Ομάδες ηλικιών	2011		
	Σύνολο	Άρρενες	Θήλειες
Σύνολο	10.816.286	5.303.223	5.513.063
0 - 9	1.049.839	537.220	512.619
10 - 19	1.072.705	552.173	520.532
20 - 29	1.350.868	696.744	654.124
30 - 39	1.635.304	827.542	807.762
40 - 49	1.581.095	781.112	799.983
50 - 59	1.391.854	677.018	714.836
60 - 69	1.134.045	543.421	590.624
70 - 79	1.017.242	456.247	560.995
80 +	583.334	231.746	351.588

Ομάδες ηλικιών: πληθυσμός και ποσοστό επί τοις εκατό κατά φύλο

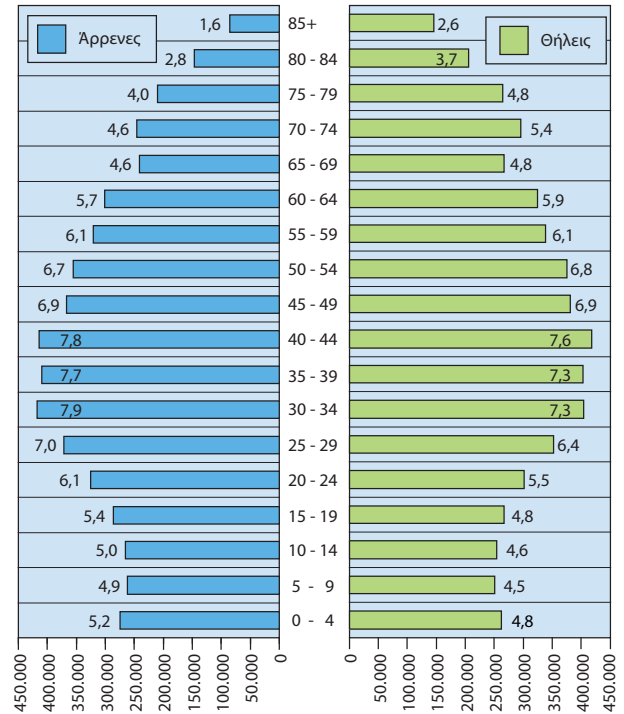

2. Μόνιμος Πληθυσμός κατά ομάδες Απογραφή Πληθυσμού -

Ομάδες ηλικιών	Σύνολο	Άγαμοι	Έγγαμοι	Χήροι
Σύνολο	10.816.286	4.227.476	5.364.763	820.449
0 - 14	1.049.839	1.049.839	—	—
15 - 19	1.072.705	1.065.587	6.682	25
20 - 29	1.350.868	1.088.641	249.239	938
30 - 39	1.635.304	564.167	1.001.092	6.185
40 - 49	1.581.095	229.198	1.201.808	23.823
50 - 59	1.391.854	107.188	1.107.123	67.826
60 - 69	1.134.045	57.888	879.876	138.445
70 - 79	1.017.242	41.580	671.947	277.382
80+	583.334	23.388	246.996	305.825

ηλικιών και οικογενειακή κατάσταση Κατοικιών, 2011

Διαζευγμένοι	Με σύμφωνο συμβίωσης	Σε διάσταση	Χήροι από σύμφωνο συμβίωσης	Διαζευγμένοι από σύμφωνο συμβίωσης
331.686	1.765	69.737	78	332
—	—	—	—	—
271	43	89	5	3
7.494	392	4.107	16	41
49.611	513	13.641	16	79
103.719	441	21.962	20	124
92.070	241	17.326	18	62
49.033	99	8.679	2	23
23.023	28	3.281	1	—
6.465	8	652	—	—

Ποσοστιαία (%) κατανομή του Μόνιμου Πληθυσμού κατά φύλο και οικογενειακή κατάσταση

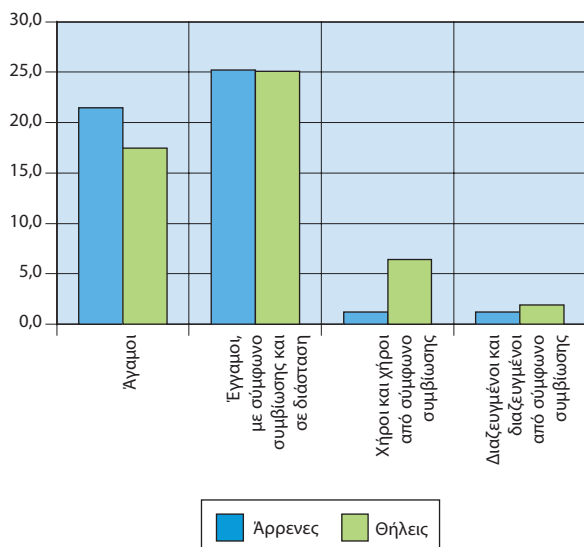

3. Μόνιμος Πληθυσμός κατά φύλο και περιφέρεια

Απογραφή Πληθυσμού - Κατοικιών 2011

Περιφέρεια	Σύνολο	Άρρενες	Θήλεις	Ποσοστό (%) επί του συνόλου της περιφέρειας	
				Άρρενες	Θήλεις
Σύνολο Ελλάδος	10.816.286	5.303.223	5.513.063	49,0	51,0
Ανατολική Μακεδονία και Θράκη	608.182	299.643	308.539	49,3	50,7
Κεντρική Μακεδονία	1.882.108	912.693	969.415	48,5	51,5
Δυτική Μακεδονία	283.689	141.779	141.910	50,0	50,0
Θεσσαλία	732.762	362.194	370.568	49,4	50,6
Ήπειρος	336.856	165.775	171.081	49,2	50,8
Ιόνια Νησιά	207.855	102.400	105.455	49,3	50,7
Δυτική Ελλάδα	679.796	339.310	340.486	49,9	50,1
Στερεά Ελλάδα	547.390	277.475	269.915	50,7	49,3
Πελοπόννησος	577.903	291.777	286.126	50,5	49,5
Αττική	3.828.434	1.845.663	1.982.771	48,2	51,8
Βόρειο Αιγαίο	199.231	99.984	99.247	50,2	49,8
Νότιο Αιγαίο	309.015	155.865	153.150	50,4	49,6
Κρήτη	623.065	308.665	314.400	49,5	50,5

Κατανομή (%) του Μόνιμου Πληθυσμού κατά περιφέρεια

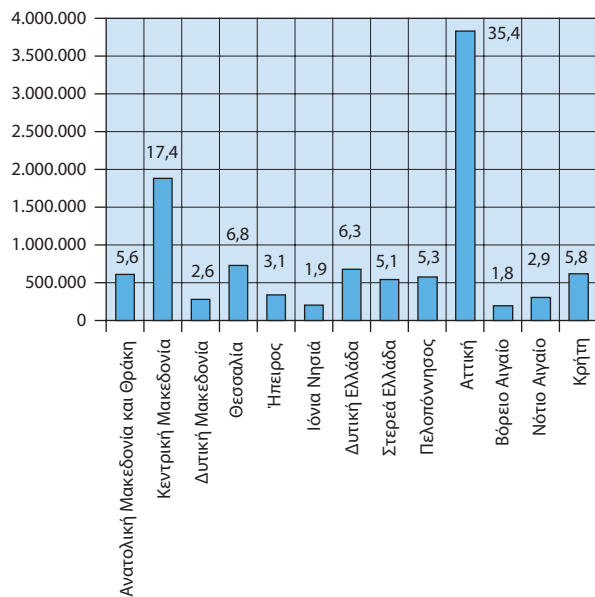

4. Μόνιμος Πληθυσμός κατά φύλο στους 10 μεγαλύτερους Δήμους της Ελλάδος

Απογραφή Πληθυσμού - Κατοικιών 2011

Δήμος	Σύνολο	Άρρενες	Θήλεις	Ποσοστό (%)	
				Άρρενες	Θήλεις
Αθηναίων	664.046	315.210	348.836	47,5	52,5
Θεσσαλονίκης	325.182	148.470	176.712	45,7	54,3
Πατρών	213.984	104.307	109.677	48,7	51,3
Ηρακλείου	173.993	85.133	88.860	48,9	51,1
Πειραιώς	163.688	78.200	85.488	47,8	52,2
Λαρισαίων	162.591	79.762	82.829	49,1	50,9
Βόλου	144.449	70.185	74.264	48,6	51,4
Περιστερίου	139.981	68.563	71.418	49,0	51,0
Ρόδου	115.490	57.879	57.611	50,1	49,9
Ιωαννινών	112.486	53.975	58.511	48,0	52,0

Μόνιμος Πληθυσμός κατά φύλο στους 10 μεγαλύτερους Δήμους της Ελλάδος

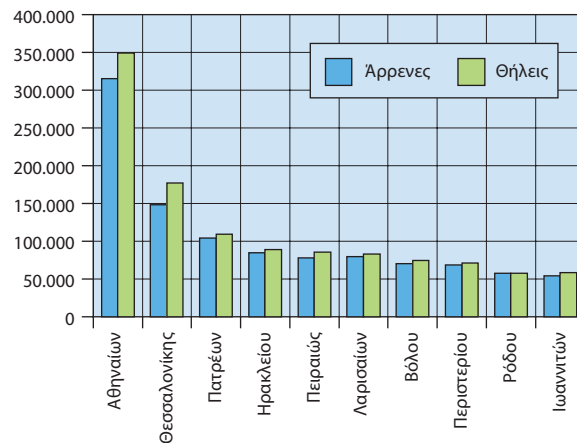

5. Μόνιμος Πληθυσμός κατά ομάδες υπηκοοτήτων

Απογραφή Πληθυσμού - Κατοικιών, 2011

Ομάδες υπηκοοτήτων	2011
Σύνολο	10.816.286
Ελληνική ⁽¹⁾	9.904.286
Λοιπών χωρών ΕΕ	199.121
Χωρών λοιπής Ευρώπης	530.244
Χωρών Αφρικής	25.850
Χωρών Καραϊβικής, Νότιας ή Κεντρικής Αμερικής	2.564
Χωρών Βόρειας Αμερικής	7.248
Χωρών Ασίας	138.274
Χωρών Ωκεανίας	1.994
Χωρίς υπηκοότητα, αδιευκρίνιστη υπηκοότητα ή δε δηλώθηκε	6.705

(1) Περιλαμβάνονται και τα άτομα με ελληνική και άλλη υπηκοότητα.

Μόνιμος Πληθυσμός κατά ομάδες υπηκοοτήτων

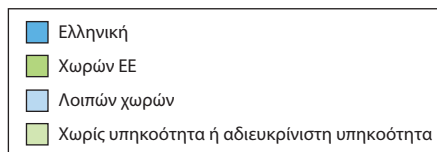
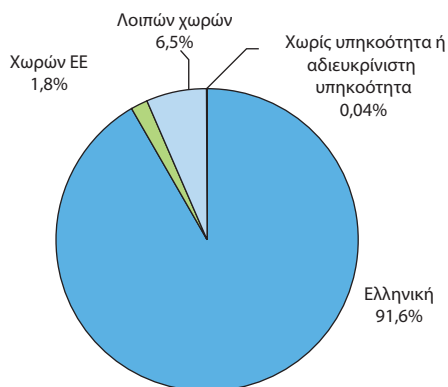

6. Νοικοκυριά κατά αριθμό μελών

Απογραφή Πληθυσμού - Κατοικιών, 2011

Αριθμός μελών	Νοικοκυριά
	2011
Σύνολο	4.134.540
1 μέλος	1.061.547
2 μέλη	1.218.466
3 »	817.921
4 »	726.554
5 »	209.569
6 »	68.602
7 »	20.273
8 »	7.511
9 μέλη	1.881
10 μέλη και άνω	2.216

Νοικοκυριά κατά αριθμό μελών

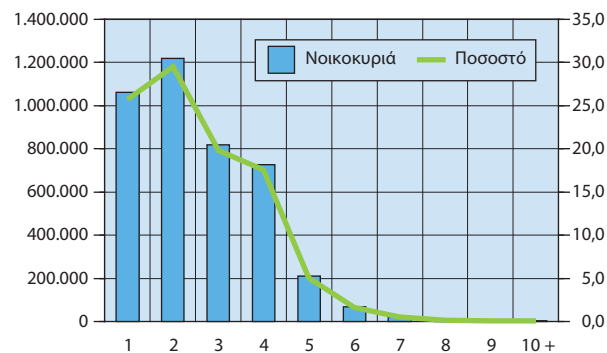

7. Πυρηνικές οικογένειες κατά τύπο Απογραφή Πληθυσμού - Κατοικιών, 2011

Τύπος	2011
Σύνολο	3.021.425
Παντρεμένα ζευγάρια χωρίς παιδιά	913.279
Παντρεμένα ζευγάρια με παιδί/παιδιά	1.570.422
Συμβιούντες χωρίς παιδιά	61.630
Συμβιούντες με παιδί/παιδιά	12.319
Πατέρας με παιδί/παιδιά	74.438
Μητέρα με παιδί/παιδιά	389.337

Πυρηνικές οικογένειες κατά τύπο

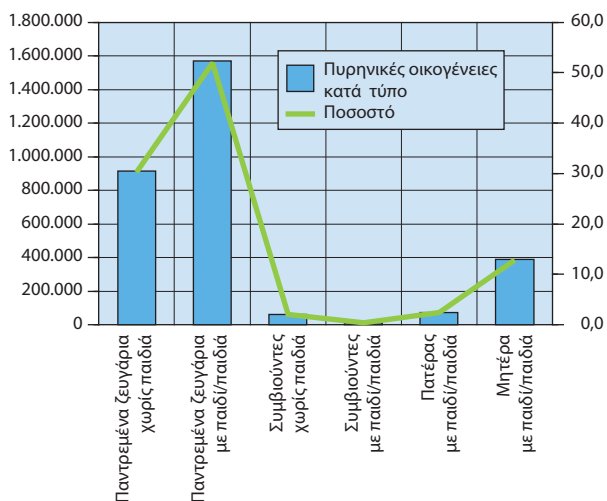

8. Δημογραφικοί δείκτες⁽¹⁾, 2010 - 2014

	2010	2011	2012	2013	2014
Δείκτης εξάρτησης	51,0	51,8	52,8	53,7	54,5
Δείκτης γήρανσης	130,7	132,9	135,4	138,3	141,8
Μέση ηλικία της μητέρας κατά τη γέννηση	30,4	30,5	30,7	30,9	31,0
Δείκτης ολικής γονιμότητας	1,5	1,5	1,4	1,3	1,3
Ακαθάριστος δείκτης θνησιμότητας	10,3	10,0	10,6	10,2	10,4
Δείκτης βρεφικής θνησιμότητας	3,8	3,4	2,9	3,7	3,7

(1) Δείκτης εξάρτησης: η αναλογία του μη οικονομικά ενεργού πληθυσμού (ηλικίας 0 - 14 και 65 ετών και άνω) προς τον οικονομικά ενεργό πληθυσμό (15 - 64 ετών).

Δείκτης γήρανσης: η αναλογία του γεροντικού πληθυσμού (ηλικίας 65 ετών και άνω) προς τον ηλικιακά νεότερο (0 - 14 ετών).

Δείκτης ολικής γονιμότητας: ο μέσος αριθμός ζωντανών παιδιών που θα γεννηθεί μια γυναίκα κατά τη διάρκεια της ζωής της (εάν κατά τη διάρκεια των ηλικιών αναπαραγωγής επικρατούσαν οι συνθήκες γονιμότητας κατά ηλικία του έτους αναφοράς). Ο ολικός δείκτης γονιμότητας χρησιμοποιείται προκειμένου να προσδιοριστεί το επίπεδο αντικατάστασης των γενεών, που στις αναπτυγμένες χώρες θεωρείται ότι είναι το 2,1.

Ακαθάριστος δείκτης θνησιμότητας: οι θάνατοι, κατά τη διάρκεια του έτους αναφοράς, ανά πληθυσμό 1.000 κατοίκων.

Βρεφική θνησιμότητα: Η αναλογία των θανάτων των βρεφών ηλικίας κάτω του 1 έτους, κατά τη διάρκεια του έτους αναφοράς, προς τον αριθμό των γεννησών ζώντων, στο ίδιο έτος. Η αναλογία εκφράζεται ανά 1.000 γεννήσεις ζώντων.

9. Γάμοι κατά είδος⁽¹⁾. Σύμφωνα συμβίωσης, 2010 - 2014

	2010	2011	2012	2013	2014
Σύνολο	56.338	55.099	49.710	51.256	53.105
Θρησκευτικοί	30.327	28.472	23.980	25.624	26.190
Πολιτικοί	26.011	26.627	25.730	25.632	26.915
Σύμφωνα συμβίωσης	180	185	314	581	1.573

(1) Ο θρησκευτικός γάμος που τελείται μετά τον πολιτικό δεν καταγράφεται.

Γάμοι κατά είδος

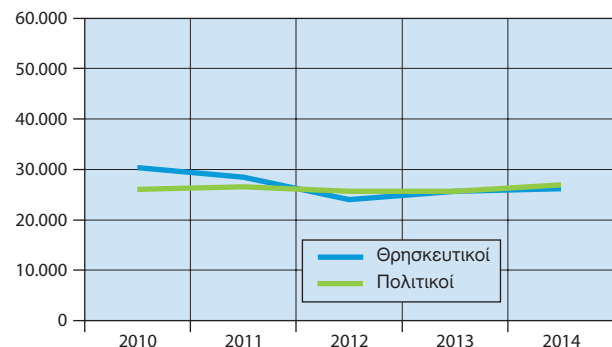

10. Γεννήσεις – Θάνατοι, 2010 - 2014

	2010	2011	2012	2013	2014
Γεννήσεις	114.766	106.428	100.371	94.134	92.148
Θάνατοι	109.084	111.099	116.668	111.794	113.740
Διαφορά	5.682	-4.669	-16.297	-17.660	-21.592

Γεννήσεις - Θάνατοι

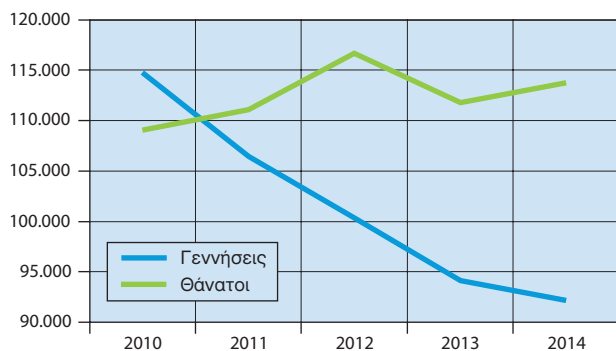

11. Διαζύγια, 2009 - 2013

	2009	2010	2011	2012	2013
Σύνολο	13.607	13.275	12.705	14.880	16.717

Λόγοι διαζυγίου					
Ισχυρός κλονισμός	4.813	4.647	4.055	3.458	3.883
Διάσταση	2.954	3.291	2.864	2.557	2.984
Συναινετικό	8.777	8.589	8.602	11.395	12.823
Δε δηλώθηκε αιτία	17	39	48	27	11

Διάρκεια λυθέντος γάμου					
μέχρι και 1 έτος	83	60	47	214	353
2 - 4 »	1.964	1.947	1.830	2.316	2.246
5 - 9 »	3.061	3.114	3.077	3.609	3.824
10 +	8.334	7.884	7.601	8.586	10.091
Δε δηλώθηκε	165	270	150	155	203

12. ΕΕ: Προσδοκώμενη ζωή κατά τη γέννηση, 2012 - 2014

Χώρες	Άρρενες			Θήλειες		
	2012	2013	2014	2012	2013	2014
ΕΕ 28	77,4	* ⁽¹⁾ 77,8	* ⁽¹⁾ 78,1	83,1	* ⁽¹⁾ 83,3	* ⁽¹⁾ 83,6

Ευρωζώνη						
Αυστρία (AT)	78,4	78,6	79,2	83,6	83,8	84,0
Βέλγιο (BE)	77,8	78,1	78,8	83,1	83,2	83,9
Γαλλία (FR)	78,7	79,0	79,5	85,4	85,6	86,0
Γερμανία (DE)	78,6	78,6	78,7	83,3	83,2	83,6
Ελλάς (EL)	78,0	78,7	78,9	83,4	84,0	84,1
Εσθονία (EE)	71,4	72,8	72,4	81,5	81,7	81,9
Ιρλανδία (IE)	78,7	79,0	*79,3	83,2	83,1	*83,5
Ισπανία (ES)	79,5	80,2	80,4	85,5	86,1	86,2
Ιταλία (IT)	79,8	80,3	80,7	84,8	85,2	85,6
Κύπρος (CY)	78,9	80,1	80,9	83,4	85,0	84,7
Λετονία (LV)	68,9	69,3	69,1	78,9	78,9	79,4
Λιθουανία (LT)	68,4	68,5	69,2	79,6	79,6	80,1
Λουξεμβούργο (LU)	79,1	79,8	79,4	83,8	83,9	85,2
Μάλτα (MT)	78,6	79,6	79,8	83,0	84,0	84,2
Ολλανδία (NE)	79,3	79,5	80,0	83,0	83,2	83,5
Πορτογαλία (PT)	77,3	77,6	⁽¹⁾ 78,0	83,6	84,0	⁽¹⁾ 84,4
Σλοβακία (SK)	72,5	72,9	73,3	79,9	80,1	80,5
Σλοβενία (SL)	77,1	77,2	78,2	83,3	83,6	84,1
Φινλανδία (FI)	77,7	78,0	78,4	83,7	84,1	84,1

Εκτός Ευρωζώνης						
Βουλγαρία (BG)	70,9	71,3	71,1	77,9	78,6	78,0
Δανία (DK)	78,1	78,3	78,7	82,1	82,4	82,8
Ηνωμένο Βασίλειο (UK)	79,1	⁽¹⁾ 79,2	⁽¹⁾ 79,5	82,8	⁽¹⁾ 82,9	⁽¹⁾ 83,2
Κροατία (HR)	73,9	74,5	74,7	80,6	81,0	81,0
Ουγγαρία (HU)	71,6	72,2	72,3	78,7	79,1	79,4
Πολωνία (PL)	72,6	73,0	73,7	81,1	81,2	81,7
Ρουμανία (RO)	70,9	71,6	⁽¹⁾ 71,4	78,1	78,7	⁽¹⁾ 78,7
Σουηδία (SE)	79,9	80,2	80,4	83,6	83,8	84,2
Τσεχική Δημοκρατία (CZ)	75,1	75,2	75,8	81,2	81,3	82,0

Πηγή: Eurostat.

* = Προσωρινά στοιχεία.

(1) Εκτιμήσεις

Οικονομικά στοιχεία



1. Επιλεγμένοι οικονομικοί

δείκτες, 2009 - 2015

	2009	2010	2011
<i>(% μεταβολή, εκτός άλλης αναφοράς)</i>			
<i>Εγχώρια οικονομία</i>			
ΑΕΠ σε τιμές έτους αναφοράς 2010	-4,3	-5,5	-9,1
Συνολική εγχώρια ζήτηση (συμβολή)	-7,3	-7,4	-12,0
Ιδιωτική κατανάλωση	-1,7	-6,5	-9,7
Δημόσια κατανάλωση	2,0	-4,2	-7,0
Ακαθάριστος σχηματισμός παγίου κεφαλαίου	-13,9	-19,3	-20,5
Εξωτερικό ισοζύγιο (συμβολή)	3,0	2,0	2,9
Εξαγωγές αγαθών και υπηρεσιών	-18,5	4,9	0,0
Εισαγωγές αγαθών και υπηρεσιών	-20,4	-3,4	-9,4
Αποπληθωριστής ΑΕΠ	2,6	0,7	0,8
ΑΕΠ σε τρέχουσες τιμές (δισεκατομμύρια €)	237,5	226,0	207,0
ΑΕΠ σε τρέχουσες τιμές	-1,8	-4,8	-8,4
Εθνικός ΔΤΚ ⁽¹⁾ (μέσος δείκτης 12μήνου)	1,2	4,7	3,3
Εν. ΔΤΚ ⁽²⁾ (μέσος δείκτης 12μήνου)	1,3	4,7	3,1
Πυρήνας Πληθωρισμού ⁽³⁾ (μέσος δείκτης 12μήνου)	2,4	2,7	1,0
Ανεργία (μέσο ετήσιο ποσοστό)	9,6	12,7	17,9
<i>(% του ΑΕΠ)</i>			
<i>Δημόσια οικονομικά (Γενική Κυβέρνηση)</i>			
Σύνολο εσόδων	38,9	41,3	44,0
Σύνολο δαπανών	54,1	52,5	54,2
Πρωτογενείς δαπάνες	49,0	46,6	47,0
Ισοζύγιο Γενικής Κυβέρνησης	-15,2	-11,2	-10,2
Πρωτογενές ισοζύγιο	-10,1	-5,4	-3,0
Χρέος Γενικής Κυβέρνησης κατά Μάαστριχτ ⁽⁴⁾	126,7	146,2	172,0
<i>Ισοζύγιο πληρωμών⁽⁵⁾</i>			
Ισοζύγιο τρεχουσών συναλλαγών	-11,2	-10,1	-9,9
Εμπορικό ισοζύγιο και ισοζύγιο υπηρεσιών	-7,8	-6,8	-6,0
Εξαγωγές αγαθών και υπηρεσιών	18,3	20,5	23,4
Εισαγωγές αγαθών και υπηρεσιών	26,2	27,3	29,5
Τρέχουσες μεταβιβάσεις	0,6	0,1	0,3
Καθαρές εισπράξεις εισοδημάτων	-3,9	-3,5	-4,1
Καθαρή διεθνής επενδυτική θέση	-86,0	-96,7	-85,2
<i>(% μεταβολή, εκτός άλλης αναφοράς)</i>			
<i>Επιτόκια και χρηματοδότηση⁽⁵⁾</i>			
Επιτόκιο δανεισμού ⁽⁶⁾	5,7	6,5	7,6
Χρηματοδότηση του ιδιωτικού τομέα ⁽⁷⁾	4,2	0,0	-3,1
<i>Συναλλαγματικές ισοτιμίες⁽⁵⁾</i>			
Ονομαστική σταθμισμένη συναλλαγματική ισοτιμία	1,2	-2,8	0,5
Πραγματική σταθμισμένη συναλλαγματική ισοτιμία (με βάση τον ΔΤΚ)	1,5	-0,5	0,4

	2012	2013	2014	2015
	-7,3	-3,2	0,7	-0,2
	-10,5	-4,4	0,9	-1,4
	-8,0	-2,3	0,5	0,3
	-6,0	-6,5	-2,6	-0,0
	-23,5	-9,4	-2,8	0,7
	3,0	1,0	-0,3	1,3
	1,2	2,2	7,5	-3,8
	-9,1	-1,9	7,7	-6,9
	-0,4	-2,5	-2,2	-0,6
	191,2	180,4	177,6	176,0
	-7,6	-5,7	-1,6	-0,9
	1,5	-0,9	-1,3	-1,7
	1,0	-0,9	-1,4	-1,1
	-0,3	-2,8	-1,4	-1,3
	24,4	27,5	26,5	
	46,3	48,3	46,4	
	55,2	60,8	49,9	
	50,1	56,7	46,0	
	-8,8	-12,4	-3,6	
	-3,7	-8,4	0,4	
	⁽⁸⁾ 159,4	177,0	178,6	
	-2,4	0,6	0,9	
	-2,3	-0,1	1,0	
	25,5	27,7	30,6	
	27,8	27,8	29,5	
	0,7	2,4	1,5	
	-0,8	-1,7	-1,6	
	-110,6	-123,5	-125,2	
	7,2	6,9	6,1	
	-4,0	-3,8	-3,1	
	-2,0	2,0	0,7	
	-3,6	-0,8	-1,6	

(1) ΔΤΚ: Δείκτης Τιμών Καταναλωτή (εθνικός).

(2) Εν. ΔΤΚ: Εναρμονισμένος ΔΤΚ.

(3) Πυρήνας Πληθωρισμού: ΔΤΚ, χωρίς διατροφή, ποτά, καπνό και ενέργεια.

(4) Το χρέος όπως ορίζεται από τη Συνθήκη του Μάαστριχτ.

(5) Πηγή: Τράπεζα της Ελλάδος.

(6) Δάνεια σε επιχειρήσεις, μέχρι 1 έτος. Ποσοστό στο τέλος Δεκεμβρίου, μη περιλαμβανομένων των επιβαρύνσεων.

(7) Εξέλιξη της εγχώριας χρηματοδότησης των νοικοκυριών και επιχειρήσεων.

(8) Περιλαμβάνει μείωση του χρέους στο πλαίσιο του προγράμματος ανταλλαγής ομολόγων (PSI).

2. Ακαθάριστο εγχώριο προϊόν σε τρέχουσες τιμές, 2011 - 2015					
Εκατομμύρια ευρώ					
	2011*	2012*	2013*	2014*	2015*
Προσέγγιση παραγωγής					
Παραγωγή αγαθών και υπηρεσιών (σε βασικές τιμές)	323.261	306.893	288.680	282.457	275.951
Ενδιάμεση ανάλωση (σε αγοραίες τιμές)	141.352	137.914	128.697	125.631	120.753
Ακαθάριστη προστιθέμενη αξία (σε βασικές τιμές)	181.909	168.979	159.983	156.826	155.197
Γεωργία, θήρα και δασοκομία, αλιεία	6.109	6.191	5.964	6.019	6.261
Βιομηχανία, συμπεριλαμβανομένης ενέργειας και κατασκευών	28.326	27.392	26.188	24.717	23.582
Υπηρεσίες	147.474	135.397	127.831	126.089	125.354
Φόροι επί των προϊόντων	25.788	23.315	22.258	22.235	22.252
Επιδότησεις επί των προϊόντων	668	1.090	1.853	1.501	1.428
Προσέγγιση δαπάνης					
Τελική καταναλωτική δαπάνη	189.782	175.232	164.738	160.393	159.015
Νοικοκυριών και ΜΚΙΕΝ ⁽¹⁾	144.678	133.668	127.884	125.020	123.766
Νοικοκυριών	139.855	128.866	122.941	120.140	118.935
ΜΚΙΕΝ ⁽¹⁾	4.823	4.801	4.944	4.880	4.830
Γενικής Κυβέρνησης	45.104	41.564	36.854	35.372	35.249
Ακαθάριστος σχηματισμός κεφαλαίου	31.271	24.480	20.708	21.707	17.306
Ακαθάριστος σχηματισμός παγίου κεφαλαίου	31.607	24.140	21.686	20.615	20.519
Μεταβολή αποθεμάτων	-336	340	-978	1.092	-3.212
Εγχώρια ζήτηση	221.053	199.712	185.446	182.100	176.322
Εξαγωγές αγαθών και υπηρεσιών	52.866	54.845	55.179	58.038	53.009
Εισαγωγές αγαθών και υπηρεσιών	66.889	63.353	60.236	62.579	53.309
Εξωτερικό ισοζύγιο αγαθών και υπηρεσιών	-14.024	-8.508	-5.057	-4.540	-3.00
Προσέγγιση εισοδήματος					
Αμοιβές εξαρτημένης εργασίας	73.259	66.080	59.320	58.160	59.020
Ακαθάριστο λειτουργικό πλεόνασμα / μεικτό εισόδημα	110.117	103.539	100.369	96.149	94.366
Φόροι επί της παραγωγής και των εισαγωγών	28.151	26.024	25.588	27.779	26.925
Επιδότησεις	4.499	4.439	4.888	4.529	4.289
Ακαθάριστο εγχώριο προϊόν σε αγοραίες τιμές	207.029	191.204	180.389	177.559	176.022

* = Προσωρινά στοιχεία.

(1) Μη Κερδοσκοπικά Ιδρύματα που Εξυπηρετούν Νοικοκυριά.

2α. Ακαθάριστο εγχώριο προϊόν, σε τρέχουσες τιμές, τριμηνιαία στοιχεία, 2014 και 2015 (Q4)					
Εκατομμύρια ευρώ					
	2014	2015			
	Q4*	Q1*	Q2*	Q3*	Q4*
Προσέγγιση παραγωγής					
Ακαθάριστη προστιθέμενη αξία (σε βασικές τιμές)	39.059	35.796	39.682	41.393	38.327
Γεωργία, θήρα και δασοκομία, αλιεία	1.532	1.607	1.614	1.547	1.492
Βιομηχανία, συμπεριλαμβανομένης ενέργειας και κατασκευών	6.242	5.360	5.970	6.082	6.170
Υπηρεσίες	31.285	28.829	32.097	33.764	30.664
Φόροι επί των προϊόντων	5.967	4.928	5.331	5.778	6.215
Επιδότησεις επί των προϊόντων	331	286	410	418	315
Προσέγγιση δαπάνης					
Τελική καταναλωτική δαπάνη	41.445	37.985	40.958	39.237	40.837
Νοικοκυριών και ΜΚΙΕΝ ⁽¹⁾	31.561	29.651	32.213	30.820	31.083
Νοικοκυριών	30.330	28.492	30.956	29.617	29.870
ΜΚΙΕΝ ⁽¹⁾	1.231	1.159	1.258	1.202	1.212
Γενικής Κυβέρνησης	9.884	8.334	8.744	8.417	9.754
Ακαθάριστος σχηματισμός κεφαλαίου	6.642	5.950	3.510	1.796	6.049
Ακαθάριστος σχηματισμός παγίου κεφαλαίου	5.943	5.059	5.061	4.205	6.193
Μεταβολή αποθεμάτων	691	883	-1.551	-2.409	-144
Εγχώρια ζήτηση	48.087	43.935	44.468	41.033	46.886
Εξαγωγές αγαθών και υπηρεσιών	12.734	10.922	14.616	16.988	10.483
Εισαγωγές αγαθών και υπηρεσιών	16.127	14.419	14.481	11.267	13.142
Εξωτερικό ισοζύγιο αγαθών και υπηρεσιών	-3.393	-3.497	136	5.720	-2.659
Προσέγγιση εισοδήματος					
Αμοιβές εξαρτημένης εργασίας	15.895	13.489	14.730	14.380	16.422
Ακαθάριστο λειτουργικό πλεόνασμα / μεικτό εισόδημα	22.428	22.381	24.966	26.923	20.096
Φόροι επί της παραγωγής και των εισαγωγών	7.609	5.530	6.059	6.600	8.737
Επιδότησεις	1.058	962	1.150	1.150	1.028
Ακαθάριστο εγχώριο προϊόν σε αγοραίες τιμές	44.694	40.438	44.603	46.753	44.228

* = Προσωρινά στοιχεία.

(1) Μη Κερδοσκοπικά Ιδρύματα που Εξυπηρετούν Νοικοκυριά.

3. Ακαθάριστο εγχώριο προϊόν σε σταθερές τιμές 2010, 2011 - 2015

Εκατομμύρια ευρώ

	2011*	2012*	2013*	2014*	2015*
Προσέγγιση παραγωγής					
Παραγωγή αγαθών και υπηρεσιών (σε βασικές τιμές)	316.361	299.054	288.704	290.229	291.170
Ενδιάμεση ανάλωση (σε αγοραίες τιμές)	134.689	129.005	123.180	124.099	124.534
Ακαθάριστη προστιθέμενη αξία (σε βασικές τιμές)	181.672	169.968	165.548	166.133	166.636
Γεωργία, θήρα και δασοκομία, αλιεία	6.378	7.063	6.852	7.598	7.417
Βιομηχανία, συμπεριλαμβανομένης ενέργειας και κατασκευών	27.873	26.132	24.234	22.004	21.592
Υπηρεσίες	147.421	136.818	134.575	137.024	138.200
Φόροι επί των προϊόντων	24.387	21.496	20.508	20.694	19.873
Επιδότησεις επί των προϊόντων	669	1.008	1.608	1.250	1.254
Προσέγγιση δαπάνης					
Τελική καταναλωτική δαπάνη	188.183	173.990	168.198	167.863	168.237
Νοικοκυριών και ΜΚΙΕΝ ⁽¹⁾	141.518	130.165	127.106	127.724	128.098
Νοικοκυριών ΜΚΙΕΝ ⁽¹⁾	136.783	125.422	122.176	122.781	123.141
ΜΚΙΕΝ ⁽¹⁾	4.735	4.744	4.936	4.948	4.963
Γενικής Κυβέρνησης ⁽²⁾	46.665	43.865	41.023	39.966	39.956
Ακαθάριστος σχηματισμός κεφαλαίου	30.124	22.892	20.419	22.440	19.491
Ακαθάριστος σχηματισμός παγίου κεφαλαίου	31.561	24.158	21.897	21.286	21.435
Εγχώρια ζήτηση	218.308	196.758	188.405	190.154	187.547
Εξαγωγές αγαθών και υπηρεσιών	49.972	50.558	51.655	55.511	53.404
Εισαγωγές αγαθών και υπηρεσιών	62.890	57.167	56.109	60.450	56.309
Εξωτερικό ισοζύγιο αγαθών και υπηρεσιών	-12.919	-6.740	-4.868	-5.389	-2.915
Ακαθάριστο εγχώριο προϊόν σε αγοραίες τιμές	205.389	190.395	184.305	185.511	185.081

* = Προσωρινά στοιχεία.

(1) Μη Κερδοσκοπικά Ιδρύματα που Εξυπηρετούν Νοικοκυριά.

3α. Ακαθάριστο εγχώριο προϊόν σε τιμές έτους αναφοράς 2010, τριμηνιαία στοιχεία, 2014 και 2015 (Q4)

Εκατομμύρια ευρώ

	2014	2015			
	Q4*	Q1*	Q2*	Q3*	Q4*
Προσέγγιση παραγωγής					
Ακαθάριστη προστιθέμενη αξία (σε βασικές τιμές)	41.154	38.600	42.545	44.353	41.138
Γεωργία, θήρα και δασοκομία, αλιεία	1.949	1.772	1.927	1.854	1.863
Βιομηχανία, συμπεριλαμβανομένης ενέργειας και κατασκευών	5.564	4.975	5.414	5.542	5.661
Υπηρεσίες	33.753	31.999	35.376	37.137	33.687
Φόροι επί των προϊόντων	5.458	4.467	5.040	5.179	5.188
Επιδότησεις επί των προϊόντων	313	286	317	337	314
Προσέγγιση δαπάνης					
Τελική καταναλωτική δαπάνη	43.073	40.596	43.175	41.506	42.960
Νοικοκυριών και ΜΚΙΕΝ ⁽¹⁾	32.516	30.905	33.126	31.928	32.139
Νοικοκυριών ΜΚΙΕΝ ⁽¹⁾	31.262	29.703	31.843	30.695	30.899
ΜΚΙΕΝ ⁽¹⁾	1.256	1.203	1.284	1.235	1.241
Γενικής Κυβέρνησης	10.544	9.647	9.976	9.498	10.835
Ακαθάριστος σχηματισμός κεφαλαίου	7.286	6.468	4.453	2.147	6.422
Ακαθάριστος σχηματισμός παγίου κεφαλαίου	6.184	5.252	5.281	4.413	6.489
Εγχώρια ζήτηση	50.368	47.038	47.576	43.582	49.351
Εξαγωγές αγαθών και υπηρεσιών	12.401	10.965	14.298	17.028	11.113
Εισαγωγές αγαθών και υπηρεσιών	16.290	15.086	14.792	12.085	14.345
Εξωτερικό ισοζύγιο αγαθών και υπηρεσιών	-4.084	-4.929	-433	6.282	-3.835
Ακαθάριστο εγχώριο προϊόν σε αγοραίες τιμές	46.319	42.725	47.221	49.134	46.002

* = Προσωρινά στοιχεία.

(1) Μη Κερδοσκοπικά Ιδρύματα που Εξυπηρετούν Νοικοκυριά.

4. Ακαθάριστο εγχώριο προϊόν, 2011 - 2015					
Ετήσιες μεταβολές όγκου (%)					
	2011*	2012*	2013*	2014*	2015*
Προσέγγιση παραγωγής					
Παραγωγή αγαθών και υπηρεσιών (σε βασικές τιμές)	-10,8	-5,5	-3,5	0,5	0,3
Ενδιάμεση ανάλωση (σε αγοραίες τιμές)	-13,1	-4,2	-4,5	0,7	0,4
Ακαθάριστη προστιθέμενη αξία (σε βασικές τιμές)	-9,0	-6,4	-2,6	0,4	0,3
Γεωργία, θήρα και δασοκομία, αλιεία	-2,2	10,8	-3,0	10,9	-2,4
Βιομηχανία, συμπεριλαμβανομένης ενέργειας και κατασκευών	-10,8	-6,2	-7,3	-9,2	-1,9
Υπηρεσίες	-8,9	-7,2	-1,6	1,8	0,9
Φόροι επί των προϊόντων	-9,4	-11,9	-4,6	0,9	-4,0
Επιδότησεις επί των προϊόντων	25,9	50,5	59,6	-22,3	0,3
Προσέγγιση δαπάνης					
Τελική καταναλωτική δαπάνη	-9,1	-7,5	-3,3	-0,2	0,2
Νοικοκυριών και ΜΚΙΕΝ ⁽¹⁾	-9,7	-8,0	-2,3	0,5	0,3
Γενικής Κυβέρνησης	-7,0	-6,0	-6,5	-2,6	0,0
Ακαθάριστος σχηματισμός κεφαλαίου	-21,8	-24,0	-10,8	9,9	-13,1
Ακαθάριστος σχηματισμός παγίου κεφαλαίου	-20,5	-23,5	-9,4	-2,8	0,7
Εγχώρια ζήτηση ⁽²⁾	-12,0	-10,5	-4,4	0,9	-1,4
Εξαγωγές αγαθών και υπηρεσιών	0,0	1,2	2,2	7,5	-3,8
Εισαγωγές αγαθών και υπηρεσιών	-9,4	-9,1	-1,9	7,7	-6,9
Εξωτερικό ισοζύγιο αγαθών και υπηρεσιών ⁽²⁾	2,9	3,0	1,0	-0,3	1,3
Ακαθάριστο εγχώριο προϊόν σε αγοραίες τιμές	-9,1	-7,3	-3,2	0,7	-0,2

* = Προσωρινά στοιχεία.

(1) Μη Κερδοσκοπικά Ιδρύματα που Εξυπηρετούν Νοικοκυριά.

(2) Συμβολή στον ρυθμό μεταβολής του ΑΕΠ.

4α. Ακαθάριστο εγχώριο προϊόν, τριμηνιαία στοιχεία, 2014 και 2015 (Q4)					
Αλυσωτοί δείκτες όγκου. Μη εποχικά διορθωμένα στοιχεία					
	2014	2015			
	Q4*	Q1*	Q2*	Q3*	Q4*
Ετήσιες μεταβολές (%)					
Προσέγγιση παραγωγής					
Ακαθάριστη προστιθέμενη αξία (σε βασικές τιμές)	0,1	0,8	1,3	-0,7	0,0
Γεωργία, θήρα και δασοκομία, αλιεία	11,3	-0,6	-0,8	-3,6	-4,4
Βιομηχανία, συμπεριλαμβανομένης ενέργειας και κατασκευών	-9,8	-2,5	-5,5	-1,1	1,7
Υπηρεσίες	1,7	1,5	2,7	-0,5	-0,2
Φόροι επί των προϊόντων	1,6	-3,3	1,6	-8,4	-5,0
Επιδότησεις επί των προϊόντων	-21,9	1,6	0,3	-0,9	0,5
Προσέγγιση δαπάνης					
Τελική καταναλωτική δαπάνη	-1,0	1,1	1,6	-1,5	-0,3
Νοικοκυριών και ΜΚΙΕΝ ⁽¹⁾	1,4	1,3	2,5	-1,4	-1,2
Γενικής Κυβέρνησης	-8,1	0,4	-1,5	-2,0	2,8
Ακαθάριστος σχηματισμός κεφαλαίου	29,8	11,2	-18,3	-44,8	-11,9
Ακαθάριστος σχηματισμός παγίου κεφαλαίου	4,4	13,4	-1,5	-13,6	4,9
Εγχώρια ζήτηση ⁽²⁾	2,8	2,5	-0,7	-4,7	-2,2
Εξαγωγές αγαθών και υπηρεσιών	11,2	4,3	2,6	-8,8	-10,4
Εισαγωγές αγαθών και υπηρεσιών	15,3	9,7	-3,2	-20,1	-11,9
Εξωτερικό ισοζύγιο αγαθών και υπηρεσιών ⁽²⁾	-2,0	-2,1	1,8	-11,9	1,4
Ακαθάριστο εγχώριο προϊόν σε αγοραίες τιμές	0,6	0,3	1,3	-1,7	-0,7

* = Προσωρινά στοιχεία.

(1) Μη Κερδοσκοπικά Ιδρύματα που Εξυπηρετούν Νοικοκυριά.

(2) Συμβολή στον ρυθμό μεταβολής του ΑΕΠ.

5. Αποταμίευση - Επενδύσεις, 2010 - 2014 ⁽¹⁾					
Εκατομύρια ευρώ. Σε τρέχουσες τιμές					
	2010	2011*	2012*	2013*	2014*
ΑΕΠ	226.031	207.029	191.204	180.389	177.559
Ρυθμός αποταμίευσης (Ακαθάριστη αποταμίευση / Ακαθάριστο διαθέσιμο εισόδημα)	0,06	0,05	0,09	0,09	0,09
Ακαθάριστη αποταμίευση / Επενδύσεις ⁽²⁾	0,33	0,32	0,68	0,77	0,80
Ισοζύγιο αποταμίευσης - επένδυσης					
Επενδύσεις	39.698	31.607	24.140	21.686	20.615
Ιδιωτικός τομέας (Ip)	31.366	26.512	19.353	15.578	13.771
Γενική Κυβέρνηση (Ig)	8.332	5.095	4.787	6.108	6.844
Ακαθάριστη αποταμίευση	12.904	9.966	16.384	16.685	16.461
Ιδιωτικός τομέας (Sp)	31.468	27.625	25.028	17.238	17.948
Γενική Κυβέρνηση (Sg)	-18.564	-17.659	-8.643	-553	-1.486
Χρήση εξωτερικής αποταμίευσης (Sp-Ip)+(Sg-Ig) ⁽³⁾	-26.794	-21.641	-7.755	-5.001	-4.154
Ιδιωτικός τομέας (Sp-Ip)	102	1.113	5.675	1.660	4.176
Γενική Κυβέρνηση (Sg-Ig) ⁽⁴⁾	-26.896	-22.754	-13.430	-6.661	-8.330
(% του ΑΕΠ)					
ΑΕΠ	100,0	100,0	100,0	100,0	100,0
Επενδύσεις	17,6	15,3	12,6	10,0	11,6
Ιδιωτικός τομέας (Ip)	13,9	12,8	10,1	8,6	7,8
Γενική Κυβέρνηση (Ig)	3,7	2,5	2,5	3,4	3,9
Ακαθάριστη αποταμίευση	5,7	4,8	8,6	9,2	9,3
Ιδιωτικός τομέας (Sp)	13,9	13,3	13,1	9,6	10,1
Γενική Κυβέρνηση (Sg)	-8,2	-8,5	-4,5	-0,3	-0,8
Χρήση εξωτερικής αποταμίευσης (Sp-Ip)+(Sg-Ig) ⁽³⁾	-11,9	-10,5	-4,1	-2,8	-2,3
Ιδιωτικός τομέας (Sp-Ip)	0,0	0,5	3,0	0,9	2,4
Γενική Κυβέρνηση (Sg-Ig) ⁽⁴⁾	-11,9	-11,0	-7,0	-3,7	-4,7

* = Προσωρινά στοιχεία.

(1) Τα μακρομεγέθη για το σύνολο της οικονομίας είναι εκτιμήσεις Σεπτεμβρίου 2014. Τα στοιχεία της Γενικής Κυβέρνησης είναι εκτιμήσεις πριν την ανακρίση της ΔΥΕ Οκτωβρίου 2014.

(2) Επενδύσεις: Ακαθάριστος σχηματισμός κεφαλαίου.

(3) = - [Ισοζύγιο τρεχουσών συναλλαγών της Αλλοδαπής]. Εθνικολογική έννοια παρόμοια με το ισοζύγιο τρεχουσών συναλλαγών του Ισοζυγίου Πληρωμών.

(4) = Ισοζύγιο Γενικής Κυβέρνησης μείον καθαρές κεφαλαιακές μεταβιβάσεις (εισπραττόμενες μείον πληρωνόμενες) συν καθαρές αγορές μη χρηματοπιστωτικών μη παραχθέντων περιουσιακών στοιχείων.

6. Εθνικό Λογαριασμό - Μισθοί, παραγωγικότητα και κόστος εργασίας, 2011 - 2015					
Ετήσια μεταβολή (%)					
	2011	2012*	2013*	2014*	2015*
Αμοιβές εξαρτημένης εργασίας ανά μισθωτό ⁽¹⁾	-3,8	-3,0	-7,0	-2,1	-1,7
Παραγωγικότητα εργασίας	-2,2	-0,8	-1,8	-2,1	-2,9
Μοναδιαίο κόστος ⁽²⁾	-1,4	-2,0	-7,4	-2,6	0,4
Αποπληθωριστής ΑΕΠ	0,8	-0,4	-2,5	-2,2	-0,6

* = Προσωρινά στοιχεία.

(1) Περιλαμβάνονται όλοι οι κλάδοι οικονομικής δραστηριότητας.

(2) Το μοναδιαίο κόστος εργασίας (ULC) μετρά το μέσο κόστος εργασίας ανά μονάδα προϊόντος και υπολογίζεται ως ποσοστό της αμοιβής της εργασίας επί του πραγματικού ΑΕΠ.

Εθνικό Λογαριασμό: Μισθοί, παραγωγικότητα και κόστος εργασίας (ετήσιες μεταβολές)

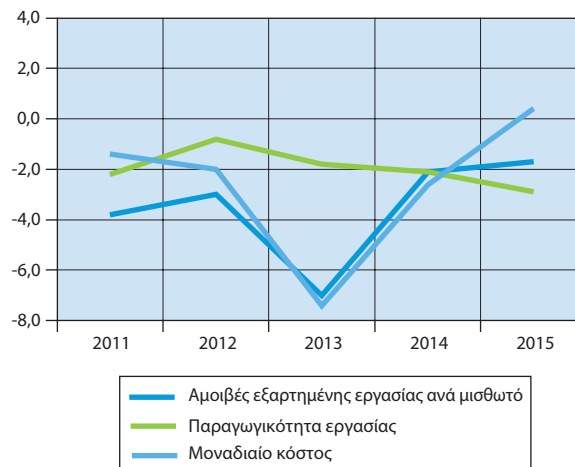

7. Κύρια μεγέθη της Γενικής		
Εκατομύρια ευρώ	2008*	2009*
Έσοδα	98.351	92.422
Φόροι στην παραγωγή και στις εισαγωγές, εισπραττόμενοι	30.413	27.826
Φόροι στο εισόδημα, εισπραττόμενοι	19.640	20.292
Κοινωνικές εισφορές, εισπραττόμενες	30.641	29.344
Λοιπά τρέχοντα έσοδα	12.379	11.723
Κεφαλαιακές μεταβιβάσεις, εισπραττόμενες	5.278	3.237
Συνολικές δαπάνες	122.957	128.412
Πρωτογενείς δαπάνες	111.304	116.440
Αμοιβές εξαρτημένης εργασίας, πληρωνόμενες	28.001	31.013
Κοινωνικές παροχές	45.772	48.987
Προϊόντα και υπηρεσίες	14.973	15.821
Επιδότησεις, πληρωνόμενες	99	234
Λοιπές τρέχουσες μεταβιβάσεις, πληρωνόμενες	4.908	4.754
Κεφαλαιακές μεταβιβάσεις, πληρωνόμενες	17.551	15.631
Τόκοι, πληρωνόμενοι	11.653	11.972
Πρωτογενές ισοζύγιο (χωρίς τόκους) ⁽¹⁾	-12.953	-24.018
Ισοζύγιο Γενικής Κυβέρνησης	-24.606	-35.990
Χρέος Γενικής Κυβέρνησης, κατά Μάαστριχτ ⁽²⁾	264.659	300.876
Στοιχείο προς υπόμνηση: Υποστήριξη των χρηματοπιστωτικών ιδρυμάτων ⁽⁴⁾ (όταν οι δαπάνες υπερβαίνουν τα έσοδα το πρόσημο είναι αρνητικό)		373
(Ως ποσοστό του ΑΕΠ) ⁽⁴⁾		
Έσοδα	40,6	38,9
Φόροι στην παραγωγή και στις εισαγωγές, εισπραττόμενοι	12,6	11,7
Φόροι στο εισόδημα, εισπραττόμενοι	8,1	8,5
Κοινωνικές εισφορές, εισπραττόμενες	12,7	12,4
Λοιπά τρέχοντα έσοδα	5,1	4,9
Κεφαλαιακές μεταβιβάσεις, εισπραττόμενες	2,2	1,4
Συνολικές δαπάνες	50,8	54,1
Πρωτογενείς δαπάνες	46,0	49,0
Αμοιβές εξαρτημένης εργασίας, πληρωνόμενες	11,6	13,1
Κοινωνικές παροχές	18,9	20,6
Προϊόντα και υπηρεσίες	6,2	6,7
Επιδότησεις, πληρωνόμενες	0,0	0,1
Λοιπές τρέχουσες μεταβιβάσεις, πληρωνόμενες	2,0	2,0
Κεφαλαιακές μεταβιβάσεις, πληρωνόμενες	7,3	6,6
Τόκοι, πληρωνόμενοι	4,8	5,0
Πρωτογενές ισοζύγιο (χωρίς τόκους) ⁽¹⁾	-5,4	-10,1
Ισοζύγιο Γενικής Κυβέρνησης	-10,2	-15,2
Χρέος Γενικής Κυβέρνησης, κατά Μάαστριχτ ⁽²⁾	109,4	126,7
Στοιχείο προς υπόμνηση: Υποστήριξη των χρηματοπιστωτικών ιδρυμάτων ⁽⁴⁾ (όταν οι δαπάνες υπερβαίνουν τα έσοδα το πρόσημο είναι αρνητικό)		0,2
ΑΕΠ σε αγοραίες τιμές (σε εκατομύρια €)	241.990	237.534

Κυβέρνησης, 2008 - 2014⁽¹⁾

2010*	2011*	2012* ⁽³⁾	2013*	2014*
93.253	91.077	88.613	87.166	82.320
28.454	27.971	25.865	25.443	27.772
18.682	19.102	20.680	18.934	17.227
29.700	27.272	26.418	24.326	23.847
11.701	11.427	10.671	12.130	9.364
4.716	5.305	4.979	6.333	4.110
118.586	112.282	105.468	109.617	88.666
105.347	97.215	95.725	102.341	81.677
28.020	25.962	24.160	21.821	21.525
47.378	47.529	44.387	38.702	38.417
13.742	10.075	9.688	8.483	8.105
343	1.342	1.294	1.951	1.643
4.403	3.362	2.910	3.208	3.545
11.461	8.945	13.286	28.176	8.442
13.239	15.067	9.743	7.276	6.989
-12.094	-6.138	-7.112	-15.175	643
-25.333	-21.205	-16.855	-22.451	-6.346
330.372	356.003	304.814	319.215	317.117
960	633	-5.267	-19.171	132
41,3	44,0	46,3	48,3	46,4
12,6	13,5	13,5	14,1	15,6
8,3	9,2	10,8	10,5	9,7
13,1	13,2	13,8	13,5	13,4
5,2	5,5	5,6	6,7	5,3
2,1	5,5	2,6	3,5	2,3
52,5	54,2	55,2	60,8	49,9
46,6	47,0	50,1	56,7	46,0
12,4	12,5	12,6	12,1	12,1
21,0	23,0	23,2	21,5	21,6
6,1	4,9	5,1	4,7	4,6
0,2	0,6	0,7	1,1	0,9
1,9	1,6	1,5	1,8	2,0
5,1	4,3	6,9	15,6	4,8
5,9	7,3	5,1	4,0	3,9
-5,4	-3,0	-3,7	-8,4	0,4
-11,2	-10,2	-8,8	-12,4	-3,6
146,2	172,0	159,4	177,0	178,6
0,4	0,3	-2,8	-10,6	0,1
226.031	207.029	191.204	180.389	177.559

* = Προσωρινά στοιχεία.

(1) Το πρωτογενές ισοζύγιο Γενικής Κυβέρνησης ορίζεται εδώ ως το ισοζύγιο Γενικής Κυβέρνησης (σύμφωνα με το ΕΣΟΛ 2010) μείον τα έξοδα τόκων των φορέων Γενικής Κυβέρνησης σε άλλους τομείς. Σε αυτή τη μέτρηση του πρωτογενούς ισοζυγίου περιλαμβάνεται η επίπτωση υποστήριξης των χρηματοπιστωτικών ιδρυμάτων. Η μέτρηση αυτή του πρωτογενούς ισοζυγίου διαφέρει από τον ορισμό του πρωτογενούς ισοζυγίου Γενικής Κυβέρνησης ο οποίος χρησιμοποιείται στο πλαίσιο του Προγράμματος Οικονομικής Προσαρμογής για την Ελλάδα.

(2) Το χρέος όπως ορίζεται από τη Συνθήκη του Μάαστριχτ.

(3) Περιλαμβάνει μείωση του χρέους στο πλαίσιο του προγράμματος ανταλλαγής ομολόγων (PSI).

(4) 2008 - 2014: Αναθεωρημένα στοιχεία ΑΕΠ.

Κύρια μεγέθη Γενικής Κυβέρνησης ως ποσοστό του ΑΕΠ

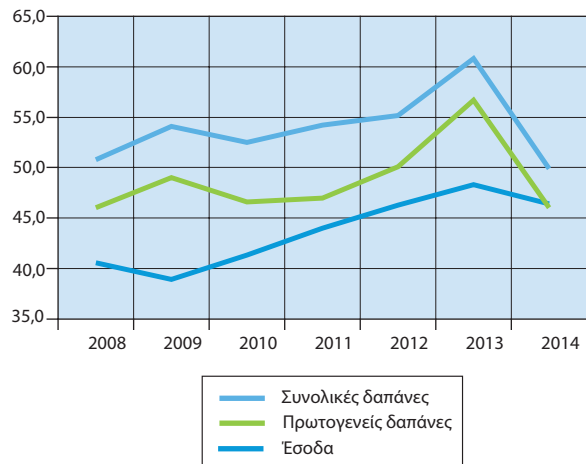

Έξοδα Γενικής Κυβέρνησης ως ποσοστό του ΑΕΠ

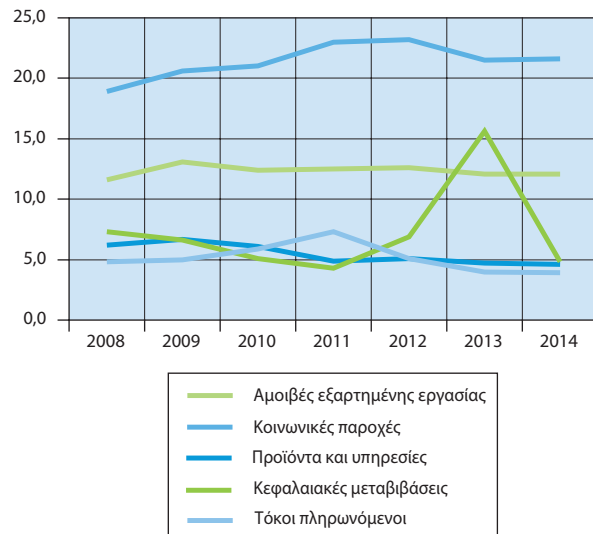

Έσοδα Γενικής Κυβέρνησης ως ποσοστό του ΑΕΠ

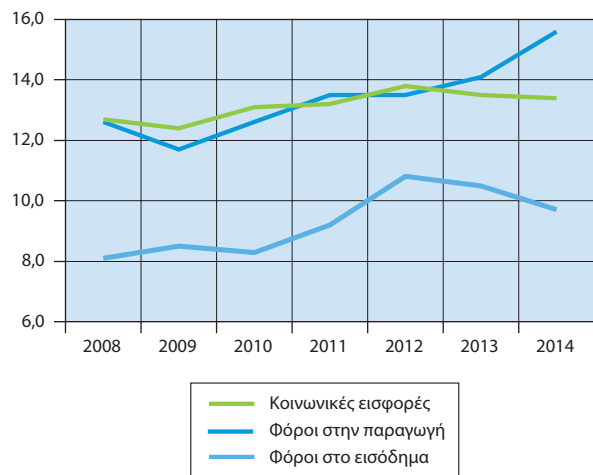

Πρωτογενές ισοζύγιο και ισοζύγιο Γενικής Κυβέρνησης ως ποσοστό του ΑΕΠ



7α. Κύρια μεγέθη της Γενικής Κυβέρνησης, Εκατομμύρια ευρώ. Μη εποχικά διορθωμένα στοιχεία		
	2014	
	Q1*	Q2*
Έσοδα	17.992	21.396
Φόροι στην παραγωγή και στις εισαγωγές, εισπραττόμενοι	6.150	6.380
Φόροι στο εισόδημα, εισπραττόμενοι	3.878	4.912
Κοινωνικές εισφορές, εισπραττόμενες	6.009	5.956
Λοιπά τρέχοντα έσοδα	1.969	2.624
Κεφαλαιακές μεταβιβάσεις, εισπραττόμενες	-14	1.524
Συνολικές δαπάνες	20.072	21.974
Πρωτογενείς δαπάνες	18.290	20.125
Αμοιβές εξαρτημένης εργασίας, πληρωνόμενες	5.124	5.298
Κοινωνικές παροχές	9.218	9.571
Προϊόντα και υπηρεσίες	1.475	2.007
Επιδότησεις, πληρωνόμενες	400	494
Λοιπές τρέχουσες μεταβιβάσεις, πληρωνόμενες	992	1.024
Κεφαλαιακές μεταβιβάσεις, πληρωνόμενες	1.081	1.731
Τόκοι, πληρωνόμενοι	1.782	1.849
Πρωτογενές ισοζύγιο (χωρίς τόκους) ⁽¹⁾	-298	1.271
Ισοζύγιο Γενικής Κυβέρνησης	-2.080	-578
Χρέος Γενικής Κυβέρνησης, κατά Μάαστριχτ ⁽²⁾	315.028	317.527
Στοιχείο προς υπόμνηση: Υποστήριξη των χρηματοπιστωτικών ιδρυμάτων ⁽³⁾ (όταν οι δαπάνες υπερβαίνουν τα έσοδα το πρόσημο είναι αρνητικό)	31	26
(Ως ποσοστό των εσόδων)		
Φόροι στην παραγωγή και στις εισαγωγές, εισπραττόμενοι	34,2	29,8
Φόροι στο εισόδημα, εισπραττόμενοι	21,6	23,0
Κοινωνικές εισφορές, εισπραττόμενες	33,4	27,8
Λοιπά τρέχοντα έσοδα	10,9	12,3
Κεφαλαιακές μεταβιβάσεις, εισπραττόμενες	-0,1	7,1
(Ως ποσοστό των συνολικών δαπανών)		
Πρωτογενείς δαπάνες	91,1	91,6
Αμοιβές εξαρτημένης εργασίας, πληρωνόμενες	25,5	24,1
Κοινωνικές παροχές	45,9	43,6
Προϊόντα και υπηρεσίες	7,3	9,1
Επιδότησεις, πληρωνόμενες	2,0	2,2
Λοιπές τρέχουσες μεταβιβάσεις, πληρωνόμενες	4,9	4,7
Κεφαλαιακές μεταβιβάσεις, πληρωνόμενες	5,4	7,9
Τόκοι, πληρωνόμενοι	8,9	8,4
Ετήσια ποσοστιαία μεταβολή		
Έσοδα	2,1	7,0
Φόροι στην παραγωγή και στις εισαγωγές, εισπραττόμενοι	4,0	6,9
Φόροι στο εισόδημα, εισπραττόμενοι	19,6	12,2
Κοινωνικές εισφορές, εισπραττόμενες	-2,7	-1,1
Λοιπά τρέχοντα έσοδα	-3,6	-24,3
Κεφαλαιακές μεταβιβάσεις, εισπραττόμενες	-105,6	840,7
Συνολικές δαπάνες	-15,3	-35,0
Πρωτογενείς δαπάνες	-16,4	-36,9
Αμοιβές εξαρτημένης εργασίας, πληρωνόμενες	-5,4	-6,2
Κοινωνικές παροχές	-1,2	-1,8
Προϊόντα και υπηρεσίες	11,7	-1,7
Επιδότησεις, πληρωνόμενες	11,7	-18,6
Λοιπές τρέχουσες μεταβιβάσεις, πληρωνόμενες	-10,3	38,9
Κεφαλαιακές μεταβιβάσεις, πληρωνόμενες	-75,0	-86,8
Τόκοι, πληρωνόμενοι	-2,3	-3,1
Πρωτογενές ισοζύγιο (χωρίς τόκους) ⁽¹⁾	-93,0	-110,7
Ισοζύγιο Γενικής Κυβέρνησης	-65,7	-95,8

* = Προσωρινά στοιχεία.

(1) Το πρωτογενές ισοζύγιο Γενικής Κυβέρνησης ορίζεται εδώ ως το ισοζύγιο Γενικής Κυβέρνησης (σύμφωνα με το ΕΣΟΛ 2010) μείον τα έξοδα τόκων των φορέων Γενικής Κυβέρνησης σε άλλους τομείς. Σε αυτή τη μέτρηση του πρωτογενούς ισοζυγίου περιλαμβάνεται η επίπτωση υποστήριξης των χρηματοπιστωτικών ιδρυμάτων. Η μέτρηση αυτή του πρωτογενούς ισοζυγίου διαφέρει από τον ορισμό του πρωτογενούς ισοζυγίου Γενικής Κυβέρνησης, ο οποίος χρησιμοποιείται στο πλαίσιο του Προγράμματος Οικονομικής Προσαρμογής για την Ελλάδα.

τριμηνιαία στοιχεία, 2014 και 2015 (Q3)				
2014		2015		
Q3*	Q4*	Q1*	Q2*	Q3*
20.977	21.955	16.927	19.542	19.983
7.632	7.610	5.481	6.030	6.602
4.417	4.020	3.255	5.287	4.378
5.897	5.985	5.719	5.641	6.435
2.432	2.339	1.964	2.053	2.367
599	2.001	508	531	201
21.457	25.163	20.937	21.305	20.579
19.750	23.512	19.236	19.575	18.997
5.250	5.853	5.236	5.304	5.294
9.662	9.966	9.513	9.688	9.743
2.002	2.621	1.443	1.696	1.719
405	344	274	439	440
849	680	1.012	553	495
1.582	4.048	1.758	1.895	1.306
1.707	1.651	1.701	1.730	1.582
1.227	-1.557	-2.309	-33	986
-480	-3.208	-4.010	-1.763	-596
315.459	317.117	301.516	300.064	301.908
36	39	63	63	145
36,4	34,7	32,4	30,9	33,0
21,1	18,3	19,2	27,1	21,9
28,1	27,3	33,8	28,9	32,2
11,6	10,7	11,6	10,5	11,8
2,9	9,1	3,0	2,7	1,0
92,0	93,4	91,9	91,9	92,3
24,5	23,3	25,0	24,9	25,7
45,0	39,6	45,4	45,5	47,3
9,3	10,4	6,9	8,0	8,4
1,9	1,4	1,3	2,1	2,1
4,0	2,7	4,8	2,6	2,4
7,4	16,1	8,4	8,9	6,3
8,0	6,6	8,1	8,1	7,7
-13,7	-13,0	-5,9	-8,7	-4,7
15,0	9,9	-10,9	-5,5	-13,5
-17,9	-32,2	-16,1	7,6	-0,9
-3,2	-0,8	-4,8	-5,3	9,1
-28,0	-27,8	-0,3	-21,8	-2,7
-78,8	-35,5	-3.728,6	-65,2	-66,4
-17,2	-4,0	4,3	-3,0	-4,1
-18,1	-3,9	5,2	-2,7	-3,8
-0,3	6,6	2,2	0,1	0,8
2,1	-1,9	3,2	1,2	0,8
-1,7	-15,1	-2,2	-15,5	-14,1
-16,7	-31,2	-31,5	-11,1	8,6
14,3	9,3	2,0	-46,0	-41,7
-74,2	-11,9	62,6	9,5	-17,4
-4,1	-6,4	-4,5	-6,4	-7,3
570,5	-300,1	674,8	-102,6	-19,6
-69,9	225,7	92,8	205,0	24,2

(2) Το χρέος όπως ορίζεται από τη Συνθήκη του Μάαστριχτ.

(3) Για τα τέσσερα τρίμηνα του 2014 και τα τρία τρίμηνα του 2015, η υποστήριξη των χρηματοπιστωτικών ιδρυμάτων είχε θετική επίπτωση στο ισοζύγιο της Γενικής Κυβέρνησης. Αυτό οφείλεται στο ότι οι δεδουλευμένες αμοιβές που προκύπτουν από τις εγγυήσεις του διαπραγματευτικού δανεισμού και του συστήματος ομολογιακών δανείων, καθώς και τα έσοδα από τις προνομιούχες μετοχές των τραπεζών, ήταν υψηλότερα από τις δεδουλευμένες δαπάνες. Για τα υπόλοιπα τρίμηνα η δαπάνη της υποστήριξης ήταν μεγαλύτερη από τα έσοδα.

8. Χρέος Γενικής Κυβέρνησης,

Εκατομύρια ευρώ

	2008	2009	2010
Ονομαστική αξία υπολοίπου χρέους στο τέλος του έτους	264.659	300.876	330.372
Νόμισμα και καταθέσεις	728	1.477	1.005
Χρεόγραφα εκτός από μετοχές, χωρίς χρηματοοικονομικά παράγωγα	225.449	262.773	262.555
Βραχυπρόθεσμα (≤ 1 έτους)	5.496	10.820	9.121
Μακροπρόθεσμα (> 1 έτους)	219.953	251.953	253.434
Δάνεια	38.482	36.626	66.812
Βραχυπρόθεσμα	852	800	1.004
Μακροπρόθεσμα	37.630	35.826	65.808
<i>(Ως ποσοστό του χρέους)</i>			
Νόμισμα και καταθέσεις	0,3	0,5	0,3
Χρεόγραφα εκτός από μετοχές, χωρίς χρηματοοικονομικά παράγωγα	85,2	87,3	79,5
Βραχυπρόθεσμα	2,1	3,6	2,8
Μακροπρόθεσμα	83,1	83,7	76,7
Δάνεια	14,5	12,2	20,2
Βραχυπρόθεσμα	0,3	0,3	0,3
Μακροπρόθεσμα	14,2	11,9	19,9

(1) Περιλαμβάνει μείωση του χρέους στο πλαίσιο του προγράμματος ανταλλαγής ομολόγων (PSI).

Δομή χρέους Γενικής Κυβέρνησης (ποσοστό συνόλου)

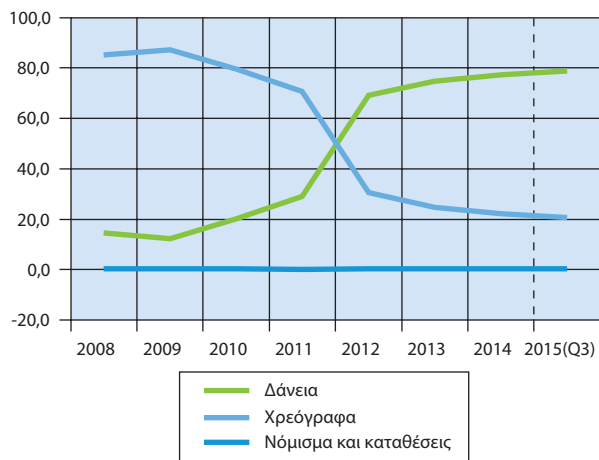

2008 - 2015 (Q3)

2011	2012 ⁽¹⁾	2013	2014	2015 Q3
356.003	304.814	319.215	317.117	301.908
820	774	819	995	962
251.676	93.443	79.205	70.847	62.789
11.844	16.516	11.993	13.169	12.542
239.832	76.927	67.212	57.678	50.247
103.507	210.597	239.191	245.275	238.157
662	359	183	2.561	2.066
102.845	210.238	239.008	242.714	236.091
0,2	0,3	0,3	0,3	0,3
70,7	30,7	24,8	22,3	20,8
3,3	5,4	3,8	4,2	4,2
67,4	25,2	21,1	18,2	16,6
29,1	69,1	74,9	77,3	78,9
0,2	0,1	0,1	0,8	0,7
28,9	69,0	74,9	76,5	78,2

Εξέλιξη του χρέους ως ποσοστό (%) του ΑΕΠ

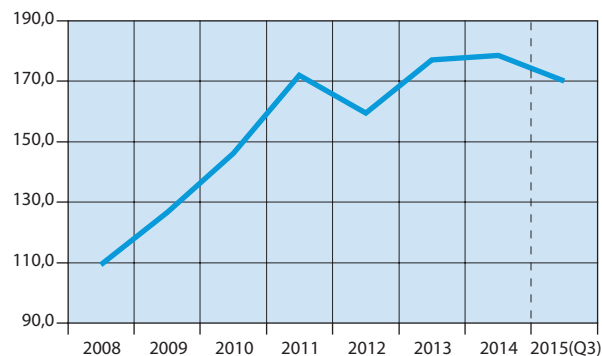

9. Συγκεντρωτική λογιστική κατάσταση των Νομισματικών

Δισεκατομμύρια ευρώ

	Φεβρουάριος 2011	Φεβρουάριος 2012
Σύνολο Ενεργητικού	638,1	688,8
Μετρητά (Πιστωτικών Ιδρυμάτων)	2,0	2,2
Απαιτήσεις έναντι της Τράπεζας της Ελλάδος	4,4	30,9
Απαιτήσεις έναντι λοιπών NXI	180,5	220,3
Απαιτήσεις (Δάνεια) έναντι μη NXI	282,7	271,7
Εσωτερικό	276,5	265,3
Γενική Κυβέρνηση	21,4	19,9
Λοιποί τομείς ⁽¹⁾	255,1	245,5
Λοιπές χώρες	6,1	6,4
Τίτλοι πλην μετοχών και παραγώγων ⁽²⁾	101,3	89,9
Λοιπά στοιχεία ενεργητικού	62,2	68,8
Πάγια στοιχεία	5,0	4,9
Σύνολο Παθητικού	638,1	688,8
Υποχρεώσεις έναντι της Τράπεζας της Ελλάδος	90,6	158,1
Υποχρεώσεις έναντι λοιπών NXI	155,3	181,5
Καταθέσεις και ρέπος των μη NXI	280,4	227,7
Εσωτερικό	223,0	178,2
Λοιπές χώρες ⁽¹⁾	57,4	49,4
Κεφάλαια και αποθεματικά	44,6	39,8
Τραπεζογραμμάτια και κέρματα σε κυκλοφορία	22,0	23,2
Λοιπά στοιχεία παθητικού	45,2	58,5
Νόμισμα και πίστη		
M3 ⁽³⁾	226,9	189,2
Χρηματοδότηση του εγχώριου ιδιωτικού τομέα ⁽⁴⁾⁽⁵⁾	256,7	246,8
Χρηματοδότηση της Γενικής Κυβέρνησης ⁽⁵⁾	76,8	69,1
(Ετήσια μεταβολή %) ⁽⁶⁾		
M3 ⁽³⁾	-9,5	-16,8
Εγχώριες καταθέσεις	-8,2	-21,0
Χρηματοδότηση του εγχώριου ιδιωτικού τομέα ⁽⁴⁾⁽⁵⁾	-0,3	-3,8
Χρηματοδότηση της Γενικής Κυβέρνησης ⁽⁵⁾	15,3	6,3

Πηγή: Τράπεζα της Ελλάδος.

- (1) Από τον Ιούνιο του 2010 τα πιστωτικά ιδρύματα που ακολουθούν τα διεθνή λογιστικά πρότυπα αναγνωρίζουν τις τιτλοποιημένες απαιτήσεις τους στο ενεργητικό τους. Τα ποσά των απαιτήσεων αυτών δεν αφαιρούνται πλέον από το ενεργητικό της Λογιστικής Κατάστασης. Στο παθητικό εμφανίζονται αντίστοιχες υποχρεώσεις στην κατηγορία «Καταθέσεις από μη NXI λοιπών χωρών».
- (2) Τον Αύγουστο του 2011 τα εγχώρια πιστωτικά ιδρύματα κατέγραψαν απομείωση της αξίας των ομολόγων του Ελληνικού Δημοσίου που διακρατούν κατά 4 δισ. ευρώ, λόγω της συμμετοχής τους στο πρόγραμμα ανταλλαγής ομολόγων που συμφωνήθηκε στη Διάσκεψη Κορυφής της ΕΕ στις 21 Ιουλίου 2011. Τον Ιανουάριο 2012 κατέγραψαν επιπλέον απομείωση ύψους 5,8 δισ. ευρώ, τον Μάρτιο 2012 απομείωση ύψους 15,2 δισ. ευρώ και τον Απρίλιο 2012 απομείωση ύψους 4,1 δισ. ευρώ.
- (3) Ελληνική συμβολή στο M3 της ζώνης του ευρώ.

Χρηματοπιστωτικών Ιδρυμάτων (NXI), Φεβρουάριος 2011 - 2016

Φεβρουάριος 2013	Φεβρουάριος 2014	Φεβρουάριος 2015	Φεβρουάριος 2016
567,3	513,1	547,9	548,4
1,9	1,7	1,8	1,6
3,7	4,0	2,6	1,8
142,4	104,6	135,0	131,5
245,2	235,6	233,9	224,3
240,1	230,6	229,3	219,7
15,3	14,0	15,8	16,5
224,8	216,6	213,5	203,2
5,1	5,0	4,5	4,6
98,7	96,4	102,8	115,7
70,4	66,1	67,0	68,9
5,0	4,6	4,7	4,7
567,3	513,1	547,9	548,4
96,4	68,0	104,2	104,3
120,8	98,8	106,9	111,7
228,3	213,8	188,6	161,8
185,0	178,6	155,3	138,0
43,3	35,1	33,3	23,8
51,7	68,5	74,3	89,0
23,5	25,7	27,5	29,0
46,6	38,4	46,3	52,6
191,4	191,9	173,1	156,0
225,0	216,6	213,5	203,2
36,1	33,0	35,4	35,1
1,0	0,5	-10,3	-10,0
3,8	-2,8	-13,6	-13,7
-3,9	-4,0	-2,5	-2,3
-18,7	-9,3	9,3	-1,7

- (4) Χρηματοδότηση κατοίκων εσωτερικού, πλην NXI, από τα εγχώρια NXI. Περιλαμβάνονται και τα τιτλοποιημένα δάνεια και εταιρικά ομόλογα που έχουν αφαιρεθεί από τη Λογιστική Κατάσταση.
- (5) Τα δάνεια προς τις δημόσιες επιχειρήσεις που αναταξινομήθηκαν (σύμφωνα με απόφαση της ΕΛΣΤΑΤ τον Νοέμβριο 2010) από τον ιδιωτικό στον δημόσιο τομέα περιλαμβάνονται στη χρηματοδότηση της Γενικής Κυβέρνησης από τον Δεκέμβριο 2009.
- (6) Οι ρυθμοί μεταβολής προκύπτουν από τις μεταβολές των υπολοίπων διορθωμένες για τις διαγραφές δανείων, μεταβολές αξίας χρεογράφων, συναλλαγματικές διαφορές, αναταξινομήσεις και οποιοσδήποτε άλλες μεταβολές που δεν οφείλονται σε συναλλαγές.

10. Ισοζύγιο τρεχουσών			
Εκατομμύρια ευρώ			
	2007*	2008*	2009*
I ΙΣΟΖΥΓΙΟ ΤΡΕΧΟΥΣΩΝ ΣΥΝΑΛΛΑΓΩΝ (I.A + I.B + I.Γ + I.Δ)	-32.602,2	-34.797,6	-25.818,7
I.A ΕΜΠΟΡΙΚΟ ΙΣΟΖΥΓΙΟ (I.A.1 - I.A.2)	-41.499,2	-44.048,8	-30.767,3
ΙΣΟΖΥΓΙΟ καυσίμων	-9.219,6	-12.154,6	-7.596,5
ΕΜΠΟΡΙΚΟ ΙΣΟΖΥΓΙΟ χωρίς καύσιμα	-32.279,6	-31.894,3	-23.170,8
ΙΣΟΖΥΓΙΟ πλοίων	-5.520,3	-4.705,0	-3.356,9
ΕΜΠΟΡΙΚΟ ΙΣΟΖΥΓΙΟ χωρίς καύσιμα και πλοία	-26.759,3	-27.189,3	-19.813,9
I.A.1 Εξαγωγές αγαθών	17.445,5	19.812,9	15.318,0
Καύσιμα	3.037,3	4.254,5	3.063,2
Πλοία (πωλήσεις)	2.275,4	1.582,0	771,7
Λοιπά αγαθά	12.132,8	13.976,5	11.483,1
I.A.2 Εισαγωγές αγαθών	58.944,8	63.861,7	46.085,3
Καύσιμα	12.256,9	16.409,0	10.659,8
Πλοία (αγορές)	7.795,7	6.286,9	4.128,6
Λοιπά αγαθά	38.892,2	41.165,8	31.296,9
I.B ΙΣΟΖΥΓΙΟ ΥΠΗΡΕΣΙΩΝ (I.B.1 - I.B.2)	16.591,7	17.135,6	12.640,2
I.B.1 Εισπράξεις	31.337,3	34.066,2	26.983,3
Ταξιδιωτικό	11.319,2	11.635,9	10.400,3
Μεταφορές	16.939,3	19.188,3	13.552,2
Λοιπές υπηρεσίες	3.078,9	3.242,0	3.030,9
I.B.2 Πληρωμές	14.745,6	16.930,6	14.343,2
Ταξιδιωτικό	2.485,7	2.679,1	2.424,6
Μεταφορές	7.771,3	9.316,0	7.073,4
Λοιπές υπηρεσίες	4.488,6	4.935,5	4.845,1
I.Γ ΙΣΟΖΥΓΙΟ ΕΙΣΟΔΗΜΑΤΩΝ (I.Γ.1 - I.Γ.2)	-9.285,8	-10.643,0	-8.984,3
I.Γ.1 Εισπράξεις	4.558,5	5.573,2	4.282,9
Αμοιβές, μισθοί	366,9	344,7	294,6
Τόκοι, μερίσματα, κέρδη	4.191,7	5.228,5	3.988,3
I.Γ.2 Πληρωμές	13.844,3	16.216,2	13.267,2
Αμοιβές, μισθοί	332,6	410,1	411,9
Τόκοι, μερίσματα, κέρδη	13.511,7	15.806,1	12.855,2
I.Δ ΙΣΟΖΥΓΙΟ ΤΡΕΧΟΥΣΩΝ ΜΕΤΑΒΙΒΑΣΕΩΝ (I.Δ.1 - I.Δ.2)	1.591,1	2.758,6	1.292,6
I.Δ.1 Εισπράξεις	6.608,1	6.882,7	5.380,7
Γενική Κυβέρνηση	4.361,2	4.678,8	3.527,9
Λοιποί τομείς	2.246,9	2.203,9	1.852,8
I.Δ.2 Πληρωμές	5.017,0	4.124,1	4.088,1
Γενική Κυβέρνηση	3.825,4	2.717,6	2.679,6
Λοιποί τομείς	1.191,6	1.406,4	1.408,5
II ΙΣΟΖΥΓΙΟ ΚΕΦΑΛΑΙΑΚΩΝ ΜΕΤΑΒΙΒΑΣΕΩΝ (II.1 - II.2)	4.332,3	4.090,8	2.017,4
II.1 Εισπράξεις	4.673,9	4.637,8	2.328,1
Γενική Κυβέρνηση	4.401,4	4.241,9	2.133,2
Λοιποί τομείς	272,4	395,9	194,9

συναλλαγών, 2007 - 2014

	2010*	2011*	2012*	2013*	2014*
I ΙΣΟΖΥΓΙΟ ΤΡΕΧΟΥΣΩΝ ΣΥΝΑΛΛΑΓΩΝ (I.A + I.B + I.Γ + I.Δ)	-22.506,0	-20.633,5	-4.615,0	1.088,5	1.592,9
I.A ΕΜΠΟΡΙΚΟ ΙΣΟΖΥΓΙΟ (I.A.1 - I.A.2)	-28.279,6	-27.229,1	-19.619,0	-17.229,4	-17.976,1
ΙΣΟΖΥΓΙΟ καυσίμων	-8.627,2	-11.126,9	-10.220,0	-7.697,5	-7.546,0
ΕΜΠΟΡΙΚΟ ΙΣΟΖΥΓΙΟ χωρίς καύσιμα	-19.652,4	-16.102,1	-9.399,1	-9.531,9	-10.430,1
ΙΣΟΖΥΓΙΟ πλοίων	-3.621,3	-3.261,2	-1.042,6	-1.483,3	-2.173,1
ΕΜΠΟΡΙΚΟ ΙΣΟΖΥΓΙΟ χωρίς καύσιμα και πλοία	-16.031,1	-12.840,9	-8.356,4	-8.048,7	-8.256,9
I.A.1 Εξαγωγές αγαθών	17.081,5	20.230,6	22.020,6	22.534,8	23.647,5
Καύσιμα	4.950,0	6.187,7	7.426,4	7.941,2	8.188,8
Πλοία (πωλήσεις)	798,6	754,7	737,8	443,0	626,0
Λοιπά αγαθά	11.332,9	13.288,2	13.856,5	14.150,7	14.832,7
I.A.2 Εισαγωγές αγαθών	45.361,0	47.459,6	41.639,7	39.764,2	41.623,6
Καύσιμα	13.577,1	17.314,6	17.646,3	15.638,7	15.734,8
Πλοία (αγορές)	4.419,9	4.015,9	1.780,4	1.926,2	2.799,2
Λοιπά αγαθά	27.364,0	26.129,2	22.213,0	22.199,3	23.089,7
I.B ΙΣΟΖΥΓΙΟ ΥΠΗΡΕΣΙΩΝ (I.B.1 - I.B.2)	13.248,5	14.629,6	15.138,9	16.978,9	19.744,5
I.B.1 Εισπράξεις	28.477,8	28.609,2	27.526,4	27.959,5	31.034,9
Ταξιδιωτικό	9.611,3	10.504,7	10.442,5	12.152,2	13.393,1
Μεταφορές	15.418,4	14.096,6	13.287,4	12.089,9	13.183,1
Λοιπές υπηρεσίες	3.448,1	4.007,9	3.796,5	3.717,4	4.458,7
I.B.2 Πληρωμές	15.229,4	13.979,6	12.387,4	10.980,6	11.290,4
Ταξιδιωτικό	2.156,0	2.266,5	1.843,9	1.835,2	2.076,4
Μεταφορές	8.155,4	7.234,4	6.328,0	5.553,0	5.252,5
Λοιπές υπηρεσίες	4.917,9	4.478,7	4.215,5	3.592,4	3.961,4
I.Γ ΙΣΟΖΥΓΙΟ ΕΙΣΟΔΗΜΑΤΩΝ (I.Γ.1 - I.Γ.2)	-7.673,8	-8.594,8	-1.566,4	-3.127,2	-2.894,2
I.Γ.1 Εισπράξεις	4.009,3	3.322,1	3.832,2	3.423,0	3.414,7
Αμοιβές, μισθοί	199,7	188,0	200,8	209,3	209,9
Τόκοι, μερίσματα, κέρδη	3.809,6	3.134,1	3.631,4	3.213,7	3.204,8
I.Γ.2 Πληρωμές	11.683,1	11.916,9	5.398,6	6.550,2	6.308,9
Αμοιβές, μισθοί	377,6	470,0	468,0	453,0	491,7
Τόκοι, μερίσματα, κέρδη	11.305,5	11.447,0	4.930,7	6.097,1	5.817,2
I.Δ ΙΣΟΖΥΓΙΟ ΤΡΕΧΟΥΣΩΝ ΜΕΤΑΒΙΒΑΣΕΩΝ (I.Δ.1 - I.Δ.2)	198,9	560,8	1.431,5	4.466,2	2.718,7
I.Δ.1 Εισπράξεις	4.654,3	4.435,0	5.125,6	7.687,8	5.966,8
Γενική Κυβέρνηση	3.188,5	3.254,9	4.060,2	6.410,6	4.857,7
Λοιποί τομείς	1.465,8	1.180,1	1.065,4	1.277,3	1.109,0
I.Δ.2 Πληρωμές	4.455,4	3.874,2	3.694,1	3.221,6	3.248,1
Γενική Κυβέρνηση	2.860,4	2.485,4	2.647,9	2.433,0	2.417,3
Λοιποί τομείς	1.595,0	1.388,8	1.046,2	788,6	830,8
II ΙΣΟΖΥΓΙΟ ΚΕΦΑΛΑΙΑΚΩΝ ΜΕΤΑΒΙΒΑΣΕΩΝ (II.1 - II.2)	2.071,5	2.671,8	2.327,6	3.040,8	2.510,6
II.1 Εισπράξεις	2.356,2	2.932,7	2.564,6	3.380,6	2.866,2
Γενική Κυβέρνηση	2.239,3	2.798,5	2.486,0	3.298,9	2.789,8
Λοιποί τομείς	116,9	134,2	78,6	81,7	76,4

10. Ισοζύγιο τρεχουσών			
Εκατομμύρια ευρώ			
	2007*	2008*	2009*
II.2 Πληρωμές	341,6	547,0	310,7
Γενική Κυβέρνηση	27,1	192,0	14,4
Λοιποί τομείς	314,5	354,9	296,3
III ΙΣΟΖΥΓΙΟ ΤΡΕΧΟΥΣΩΝ ΣΥΝΑΛΛΑΓΩΝ ΚΑΙ ΚΕΦΑΛΑΙΑΚΩΝ ΜΕΤΑΒΙΒΑΣΕΩΝ (I + II)	-28.269,9	-30.706,8	-23.801,3
IV ΙΣΟΖΥΓΙΟ ΧΡΗΜΑΤΟΟΙΚΟΝΟΜΙΚΩΝ ΣΥΝΑΛΛΑΓΩΝ (IV.A + IV.B + IV.Γ + IV.Δ)	27.570,2	29.914,2	24.395,4
IV.A ΑΜΕΣΕΣ ΕΠΕΝΔΥΣΕΙΣ⁽¹⁾	-2.290,2	1.420,7	274,5
Κατοίκων στο εξωτερικό	-3.832,9	-1.650,4	-1.479,3
Μη κατοίκων στην Ελλάδα	1.542,7	3.071,1	1.753,8
IV.B ΕΠΕΝΔΥΣΕΙΣ ΧΑΡΤΟΦΥΛΑΚΙΟΥ⁽¹⁾	17.441,7	16.428,0	22.663,8
Απαιτήσεις	-16.351,1	-268,9	-8.973,0
Υποχρεώσεις	33.792,8	16.696,9	31.636,8
IV.Γ ΛΟΙΠΕΣ ΕΠΕΝΔΥΣΕΙΣ⁽¹⁾	12.740,6	12.094,6	1.563,1
Απαιτήσεις	-16.266,1	-27.823,3	-23.875,7
Υποχρεώσεις	29.006,8	39.917,8	25.438,8
(Δάνεια Γενικής Κυβέρνησης)	-2.341,7	-572,7	2.865,0
IV.Δ ΜΕΤΑΒΟΛΗ ΣΥΝΑΛΛΑΓΜΑΤΙΚΩΝ ΔΙΑΘΕΣΙΜΩΝ⁽²⁾	-322,0	-29,0	-106,0
V ΤΑΚΤΟΠΟΙΗΤΕΑ ΣΤΟΙΧΕΙΑ (I + II + IV + V = 0)	699,7	792,6	-594,1
ΥΨΟΣ ΣΥΝΑΛΛΑΓΜΑΤΙΚΩΝ ΔΙΑΘΕΣΙΜΩΝ⁽³⁾	2.491	2.521	3.857

Πηγή: Τράπεζα της Ελλάδος.

* = Προσωρινά στοιχεία.

(1) (+) καθαρή εισροή (-) καθαρή εκροή.

(2) (+) μείωση (-) αύξηση.

(3) Τα συναλλαγματικά διαθέσιμα, σύμφωνα με τον ορισμό της Ευρωπαϊκής Κεντρικής Τράπεζας, περιλαμβάνουν μόνο τον νομισματικό χρυσό, τη «συναλλαγματική θέση» στο Διεθνές Νομισματικό Ταμείο, τα «ειδικά τραβηκτικά δικαιώματα» και τις απαιτήσεις της Τράπεζας της Ελλάδος σε ξένο νόμισμα έναντι κατοίκων χωρών εκτός της ζώνης του ευρώ. Αντίθετα, δεν περιλαμβάνουν τις απαιτήσεις σε ευρώ έναντι κατοίκων χωρών εκτός της ζώνης του ευρώ, τις απαιτήσεις σε συνάλλαγμα και σε ευρώ έναντι κατοίκων χωρών της ζώνης του ευρώ, και τη συμμετοχή της Τράπεζας της Ελλάδος στο κεφάλαιο και στα συναλλαγματικά διαθέσιμα της ΕΚΤ.

συναλλαγών, 2007 - 2014 (συνέχεια)				
2010*	2011*	2012*	2013*	2014*
284,7	260,8	237,1	339,8	355,6
15,8	12,7	13,7	9,7	8,8
268,9	248,1	223,3	330,1	346,7
-20.434,5	-17.961,7	-2.287,5	4.129,3	4.103,5
20.853,9	17.838,1	2.658,2	-3.299,5	-2.268,8
-927,0	-452,6	827,1	2.713,6	991,8
-1.176,2	-1.274,9	-527,3	591,5	-645,0
249,2	822,3	1.354,3	2.122,2	1.636,8
-20.855,0	-19.778,3	-99.903,9	-6.583,1	-6.978,0
13.278,7	4.139,0	-58.086,1	1.023,6	-8.910,1
-34.133,6	-23.917,3	-41.817,8	-7.606,7	1.932,1
42.538,8	38.050,0	101.744,1	677,0	4.173,5
7.658,7	7.638,7	13.863,4	17.491,9	351,7
34.880,2	30.411,3	87.880,7	-16.814,9	3.821,8
29.978,2	39.873,9	109.093,9	30.061,2	4.000,2
97,0	19,0	-9,0	-107,0	-456,0
-419,4	123,6	-370,8	-829,8	-1.834,7
4.777	5.332	5.500	4.172	5.117

11. Εθνικός δείκτης τιμών καταναλωτή (ΔΤΚ), εναρμονισμένος τιμών καταναλωτή με σταθερούς φόρους (Εν.ΔΤΚ-ΣΦ) και Μεταβολές (%)

Έτος και μήνας	Μηνιαία μεταβολή %				Ετήσια	
	ΔΤΚ	Εν.ΔΤΚ	Εν. ΔΤΚ - ΣΦ	ΠΠ	ΔΤΚ	Εν.ΔΤΚ
2014: 9	2,1	1,6	1,6	3,3	-0,8	-1,1
10	-0,9	-0,9	-0,4	-0,3	-1,7	-1,8
11	-0,9	-0,7	-0,7	-1,2	-1,2	-1,2
12	-0,5	-0,5	-0,5	0,4	-2,6	-2,5
2015: 1	-1,4	-1,2	-1,2	-2,0	-2,8	-2,8
2	-0,6	-0,2	-0,2	-1,8	-2,2	-1,9
3	2,4	1,9	1,9	3,2	-2,1	-1,9
4	0,5	0,4	0,4	0,5	-2,1	-1,8
5	-0,8	-0,2	-0,2	-1,0	-2,1	-1,4
6	0,6	0,9	0,9	0,9	-2,2	-1,1
7	-1,3	-1,2	-1,2	-1,8	-2,2	-1,3
8	-0,4	-0,2	-2,2	-1,4	-1,5	-0,4
9	1,8	1,2	1,4	3,3	-1,7	-0,8
10	-0,1	-0,2	-0,4	0,4	-0,9	-0,1
11	-0,8	-0,7	-0,7	-1,1	-0,7	-0,1
12	0,1	0,0	0,0	0,7	-0,2	0,4
2016: 1	-1,9	-1,7	-1,8	-2,7	-0,7	-0,1
2	-0,4	0,0	0,0	-0,3	-0,5	0,1

δείκτης τιμών καταναλωτή (Εν.ΔΤΚ), εναρμονισμένος δείκτης πυρήνας πληθωρισμού (ΠΠ), 2014 - 2016 (Φεβρουάριος)

μεταβολή %		Μέση ετήσια μεταβολή %			
Εν. ΔΤΚ - ΣΦ	ΠΠ	ΔΤΚ	Εν.ΔΤΚ	Εν. ΔΤΚ - ΣΦ	ΠΠ
-1,2	-0,9	-1,4	-1,5	-0,7	-2,0
-1,4	-1,4	-1,4	-1,5	-0,8	-1,8
-0,9	-0,9	-1,2	-1,3	-0,7	-1,5
-2,2	-1,7	-1,3	-1,4	-0,8	-1,4
-2,4	-1,5	-1,4	-1,5	-1,0	-1,4
-1,5	-1,2	-1,5	-1,6	-1,1	-1,4
-1,4	-1,6	-1,6	-1,6	-1,1	-1,4
-1,4	-1,6	-1,6	-1,6	-1,2	-1,3
-1,0	-1,6	-1,7	-1,6	-1,2	-1,2
-0,7	-1,8	-1,7	-1,6	-1,2	-1,3
-0,8	-1,7	-1,9	-1,6	-1,3	-1,3
-1,9	-1,3	-2,0	-1,6	-1,4	-1,4
-2,0	-1,4	-2,0	-1,6	-1,5	-1,5
-2,0	-0,7	-2,0	-1,4	-1,5	-1,4
-2,0	-0,6	-1,9	-1,3	-1,6	-1,4
-1,5	-0,3	-1,7	-1,1	-1,5	-1,3
-2,1	-1,1	-1,6	-0,9	-1,5	-1,3
-1,9	0,5	-1,4	-0,7	-1,6	-1,1

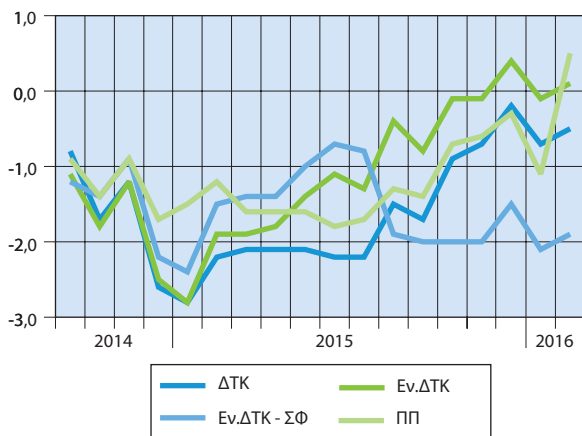
Ετήσιες μεταβολές (%)

**12. Μέσοι ετήσιοι υποδείκτες ομάδων ειδών
ΔΤΚ, 2012 - 2015**
2009=100,0

Ομάδες αγαθών και υπηρεσιών	Σταθμίσεις ‰	2012	2013	2014	2015
Γενικός δείκτης	1.000,00	109,82	108,81	107,38	105,52
Διατροφή και μη αλκοολούχα ποτά	218,10	104,73	104,74	102,97	104,83
Αλκοολούχα ποτά και καπνός	42,79	124,38	128,53	131,06	133,71
Ένδυση και υπόδηση	65,30	102,40	101,64	99,07	96,05
Στέγαση	129,19	125,62	132,58	129,54	121,16
Διαρκή αγαθά - Είδη νοικοκυριού και υπηρεσίες	51,15	100,50	96,84	95,67	93,64
Υγεία	75,42	99,16	96,37	97,77	97,05
Μεταφορές	122,40	126,93	123,97	122,47	117,13
Επικοινωνίες	42,74	102,87	98,41	98,44	98,41
Αναψυχή - Πολιτιστικές δραστηριότητες	44,71	99,30	96,35	94,05	92,61
Εκπαίδευση	33,47	99,95	95,91	92,39	90,18
Ξενοδοχεία - Καφέ - Εστιατόρια	103,94	106,68	104,45	102,91	103,43
Άλλα αγαθά και υπηρεσίες	70,79	107,63	103,52	99,95	96,61

**13. ΕΕ: Εναρμονισμένοι δείκτες τιμών καταναλωτή (Εν. ΔΤΚ).
Μέση ετήσια μεταβολή, 2011 - 2015**

Χώρες	2011	2012	2013	2014	2015
ΕΕ 28	3,1	2,6	1,5	0,5	0,0
Ευρωζώνη					
Αυστρία (AT)	3,6	2,6	2,1	1,5	0,8
Βέλγιο (BE)	3,4	2,6	1,2	0,5	0,6
Γαλλία (FR)	2,3	2,2	1,0	0,6	0,1
Γερμανία (DE)	2,5	2,1	1,6	0,8	0,1
Ελλάς (EL)	3,1	1,0	-0,9	-1,4	-1,1
Εσθονία (EE)	5,1	4,2	3,2	0,5	0,1
Ιρλανδία (IE)	1,2	1,9	0,5	0,3	0,0
Ισπανία (ES)	3,0	2,4	1,5	-0,2	-0,6
Ιταλία (IT)	2,9	3,3	1,2	0,2	0,1
Κύπρος (CY)	3,5	3,1	0,4	-0,3	-1,5
Λετονία (LV)	4,2	2,3	0,0	0,7	0,2
Λιθουανία (LT)	4,1	3,2	1,2	0,2	-0,7
Λουξεμβούργο (LU)	3,7	2,9	1,7	0,7	0,1
Μάλτα (MT)	2,5	3,2	1,0	0,8	1,2
Ολλανδία (NE)	2,5	2,8	2,6	0,3	0,2
Πορτογαλία (PT)	3,6	2,8	0,4	-0,2	0,5
Σλοβακία (SK)	4,1	3,7	1,5	-0,1	-0,3
Σλοβενία (SL)	2,1	2,8	1,9	0,4	-0,8
Φινλανδία (FI)	3,3	3,2	2,2	1,2	-0,2
Εκτός Ευρωζώνης					
Βουλγαρία (BG)	3,4	2,4	0,4	-1,6	-1,1
Δανία (DK)	2,7	2,4	0,5	0,4	0,2
Ηνωμένο Βασίλειο (UK)	4,5	2,8	2,6	1,5	0,0
Κροατία (HR)	2,2	3,4	2,3	0,2	-0,3
Ουγγαρία (HU)	3,9	5,7	1,7	0,0	0,1
Πολωνία (PL)	3,9	3,7	0,8	0,1	-0,7
Ρουμανία (RO)	5,8	3,4	3,2	1,4	-0,4
Σουηδία (SE)	1,4	0,9	0,4	0,2	0,7
Τσεχική Δημοκρατία (CZ)	2,2	3,5	1,4	0,4	0,3

Πηγή: Eurostat.

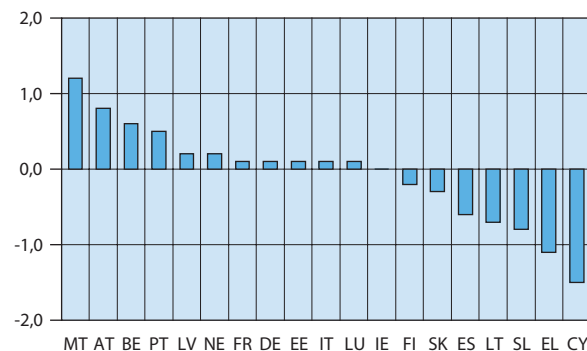
Χώρες ευρωζώνης: Εν.ΔΤΚ - Μέση ετήσια μεταβολή (%), 2015

14. ΕΕ: Κατά κεφαλήν ακαθάριστο εγχώριο προϊόν σε μονάδες αγοραστικής δύναμης, 2010 - 2014

Χώρες	2010	2011	2012	2013	2014
ΕΕ 28	100	100	100	100	100
Ευρωζώνη					
Αυστρία (AT)	126	128	131	131	130
Βέλγιο (BE)	119	119	121	120	119
Γαλλία (FR)	108	108	107	109	107
Γερμανία (DE)	119	122	122	122	124
Ελλάς (EL)	87	77	74	74	73
Εσθονία (EE)	63	69	74	75	76
Ιρλανδία (IE)	130	132	132	132	134
Ισπανία (ES)	97	94	92	91	91
Ιταλία (IT)	104	103	101	98	96
Κύπρος (CY)	103	96	91	84	82
Λετονία (LV)	52	56	60	62	64
Λιθουανία (LT)	60	65	70	73	75
Λουξεμβούργο (LU)	254	263	259	265	266
Μάλτα (MT)	86	84	84	85	84
Ολλανδία (NE)	135	134	133	133	131
Πορτογαλία (PT)	81	78	77	77	78
Σλοβακία (SK)	73	73	75	76	77
Σλοβενία (SL)	83	83	81	81	83
Φινλανδία (FI)	115	117	116	113	110
Εκτός Ευρωζώνης					
Βουλγαρία (BG)	45	45	46	46	47
Δανία (DK)	126	126	126	127	125
Ηνωμένο Βασίλειο (UK)	108	106	107	108	109
Κροατία (HR)	59	60	60	59	59
Ουγγαρία (HU)	65	65	65	67	68
Πολωνία (PL)	62	64	67	67	68
Ρουμανία (RO)	50	51	54	54	55
Σουηδία (SE)	126	127	127	125	123
Τσεχική Δημοκρατία (CZ)	81	83	82	83	85

Πηγή: Eurostat.

15. ΕΕ: Έλλειμμα/πλεόνασμα Γενικής Κυβέρνησης ως ποσοστό (%) του ΑΕΠ, 2010 - 2014

Χώρες	2010	2011	2012	2013	2014
ΕΕ 28	-6,4	-4,5	-4,3	-3,3	-3,0
Ευρωζώνη					
Αυστρία (AT)	-4,4	-2,6	-2,2	-1,3	-2,7
Βέλγιο (BE)	-4,0	-4,1	-4,1	-2,9	-3,1
Γαλλία (FR)	-6,8	-5,1	-4,8	-4,1	-3,9
Γερμανία (DE)	-4,2	-1,0	-0,1	-0,1	0,3
Ελλάς (EL)	-11,2	-10,2	-8,8	-12,4	-3,6
Εσθονία (EE)	0,2	1,2	-0,3	-0,1	0,7
Ιρλανδία (IE)	-32,3	-12,5	-8,0	-5,7	-3,9
Ισπανία (ES)	-9,4	-9,5	-10,4	-6,9	-5,9
Ιταλία (IT)	-4,2	-3,5	-3,0	-2,9	-3,0
Κύπρος (CY)	-4,8	-5,7	-5,8	-4,9	-8,9
Λετονία (LV)	-8,5	-3,4	-0,8	-0,9	-1,5
Λιθουανία (LT)	-6,9	-8,9	-3,1	-2,6	-0,7
Λουξεμβούργο (LU)	-0,5	0,5	0,2	0,7	1,4
Μάλτα (MT)	-3,2	-2,6	-3,6	-2,6	-2,1
Ολλανδία (NE)	-5,0	-4,3	-3,9	-2,4	-2,4
Πορτογαλία (PT)	-11,2	-7,4	-5,7	-4,8	-7,2
Σλοβακία (SK)	-7,5	-4,1	-4,2	-2,6	-2,8
Σλοβενία (SL)	-5,6	-6,6	-4,1	-15,0	-5,0
Φινλανδία (FI)	-2,6	-1,0	-2,1	-2,5	-3,3
Εκτός Ευρωζώνης					
Βουλγαρία (BG)	-3,2	-2,0	-0,6	-0,8	-5,8
Δανία (DK)	-2,7	-2,1	-3,6	-1,3	1,5
Ηνωμένο Βασίλειο (UK)	-9,7	-7,7	-8,3	-5,7	-5,7
Κροατία (HR)	-5,9	-7,8	-5,3	-5,4	-5,6
Ουγγαρία (HU)	-4,5	-5,5	-2,3	-2,5	-2,5
Πολωνία (PL)	-7,5	-4,9	-3,7	-4,0	-3,3
Ρουμανία (RO)	-6,9	-5,4	-3,2	-2,2	-1,4
Σουηδία (SE)	0,0	-0,1	-0,9	-1,4	-1,7
Τσεχική Δημοκρατία (CZ)	-4,4	-2,7	-4,0	-1,3	-1,9

Πηγή: Eurostat.

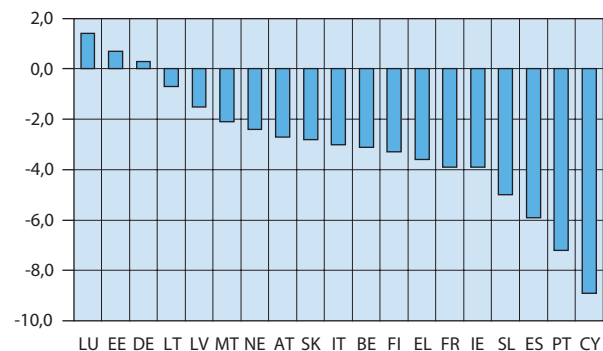
Χώρες ευρωζώνης: Έλλειμμα/πλεόνασμα Γενικής Κυβέρνησης ως ποσοστό (%) του ΑΕΠ, 2014

16. ΕΕ: Ακαθάριστο χρέος της Γενικής Κυβέρνησης ως ποσοστό (%) του ΑΕΠ, 2010 - 2014

Χώρες	2010	2011	2012	2013	2014
ΕΕ 28	78,4	81,0	83,8	85,5	86,8
Ευρωζώνη					
Αυστρία (AT)	82,4	82,2	81,6	80,8	84,2
Βέλγιο (BE)	99,6	102,2	104,1	105,1	106,7
Γαλλία (FR)	81,7	85,2	89,6	92,3	95,6
Γερμανία (DE)	81,0	78,4	79,7	77,4	74,9
Ελλάς (EL)	146,2	172,0	159,4	177,0	178,6
Εσθονία (EE)	6,6	5,9	9,5	9,9	10,4
Ιρλανδία (IE)	86,8	109,3	120,2	120,0	107,5
Ισπανία (ES)	60,1	69,5	85,4	93,7	99,3
Ιταλία (IT)	115,3	116,4	123,2	128,8	132,3
Κύπρος (CY)	56,3	65,8	79,3	102,5	108,2
Λετονία (LV)	47,5	42,8	41,4	39,1	40,6
Λιθουανία (LT)	36,2	37,2	39,8	38,8	40,7
Λουξεμβούργο (LU)	19,6	19,2	22,1	23,4	23,0
Μάλτα (MT)	67,6	69,8	67,6	69,6	68,3
Ολλανδία (NE)	59,0	61,7	66,4	67,9	68,2
Πορτογαλία (PT)	96,2	111,4	126,2	129,0	130,2
Σλοβακία (SK)	40,8	43,3	51,9	54,6	53,5
Σλοβενία (SL)	38,2	46,4	53,7	70,8	80,8
Φινλανδία (FI)	47,1	48,5	52,9	55,6	59,3
Εκτός Ευρωζώνης					
Βουλγαρία (BG)	15,5	15,3	17,6	18,0	27,0
Δανία (DK)	42,9	46,4	45,6	45,0	45,1
Ηνωμένο Βασίλειο (UK)	76,6	81,8	85,3	86,2	88,2
Κροατία (HR)	57,0	63,7	69,2	80,8	85,1
Ουγγαρία (HU)	80,6	80,8	78,3	76,8	76,2
Πολωνία (PL)	53,3	54,4	54,0	55,9	50,4
Ρουμανία (RO)	29,9	34,2	37,4	38,0	39,9
Σουηδία (SE)	37,6	36,9	37,2	39,8	44,3
Τσεχική Δημοκρατία (CZ)	38,2	39,9	44,7	45,2	42,7

Πηγή: Eurostat.

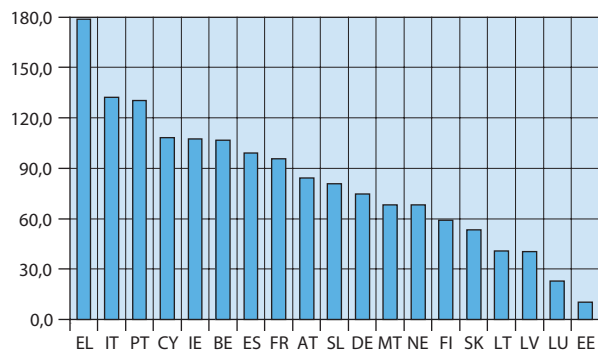
Χώρες ευρωζώνης: Ακαθάριστο χρέος της Γενικής Κυβέρνησης ως ποσοστό (%) του ΑΕΠ, 2014

Γεωργία, κτηνοτροφία, αλιεία

1. Εκμεταλλεύσεις και χρησιμοποιούμενη γεωργική έκταση, 2013			
Έρευνα Διάρθρωσης Γεωργικών και Κτηνοτροφικών Εκμεταλλεύσεων, 2013			
Εκτάσεις: χιλιάδες στρέμματα			
Περιφέρεια	Εκμεταλλεύσεις		Χρησιμοποιούμενη γεωργική έκταση
	Σύνολο	Με χρησιμοποιούμενη γεωργική έκταση	
Σύνολο Χώρας	709.449	703.535	33.815
Ανατολική Μακεδονία και Θράκη	52.066	51.219	3.483
Κεντρική Μακεδονία	100.451	99.226	6.819
Δυτική Μακεδονία	23.857	23.504	2.522
Θεσσαλία	62.467	61.114	4.209
Ήπειρος	30.559	29.946	809
Ιόνια Νησιά	28.383	28.372	675
Δυτική Ελλάδα	83.703	83.245	2.719
Στερεά Ελλάδα	68.095	67.631	2.856
Πελοπόννησος	92.162	91.946	3.120
Αττική	27.032	26.836	508
Βόρειο Αιγαίο	29.661	29.640	1.585
Νότιο Αιγαίο	21.088	21.081	895
Κρήτη	89.926	89.774	3.617

2. Κατανομή της χρησιμοποιούμενης γεωργικής έκτασης,

Έρευνα Διάρθρωσης Γεωργικών και

Εκτάσεις: χιλιάδες στρέμματα

Περιφέρεια	Ετήσιες καλλιέργειες ⁽¹⁾	
	Εκμεταλλεύσεις	Εκτάσεις
Σύνολο Χώρας	280.917	16.764
Ανατολική Μακεδονία και Θράκη	41.501	2.857
Κεντρική Μακεδονία	69.503	5.168
Δυτική Μακεδονία	20.071	1.739
Θεσσαλία	41.923	3.172
Ήπειρος	10.544	285
Ιόνια Νησιά	5.689	62
Δυτική Ελλάδα	26.290	1.084
Στερεά Ελλάδα	25.351	1.431
Πελοπόννησος	11.095	315
Αττική	3.024	95
Βόρειο Αιγαίο	4.733	157
Νότιο Αιγαίο	7.268	216
Κρήτη	13.926	183

(1) Δεν περιλαμβάνονται οι αγροναπαύσεις.

(2) Περιλαμβάνονται οι οικογενειακοί λαχανόκηποι, τα μόνιμα λιβάδια και οι βοσκότοποι, οι άγονοι βοσκότοποι, τα φυτώρια, οι άλλες πολυετείς φυτείες και οι αγροναπαύσεις.

κατά βασικές κατηγορίες χρήσης και περιφέρεια, 2013

Κτηνοτροφικών Εκμεταλλεύσεων, 2013

Αμπέλια και σταφιδάμπελα		Δενδρώδεις καλλιέργειες		Λοιπές εκτάσεις ⁽²⁾	
Εκμεταλλεύσεις	Εκτάσεις	Εκμεταλλεύσεις	Εκτάσεις	Εκμεταλλεύσεις	Εκτάσεις
103.052	800	502.909	8.462	249.768	7.789
4.205	41	13.793	166	23.787	419
5.669	51	47.726	946	27.666	654
4.423	20	4.237	64	13.870	699
5.832	38	23.626	433	24.983	565
1.283	4	19.403	243	15.851	276
6.541	27	27.558	310	12.349	276
12.079	141	69.790	952	36.731	542
7.247	48	53.547	758	20.701	618
14.892	198	87.475	2.064	23.791	543
5.192	49	24.719	291	2.756	72
4.734	20	27.086	594	10.257	814
4.769	25	17.511	167	7.843	487
26.187	138	86.439	1.474	29.184	1.821

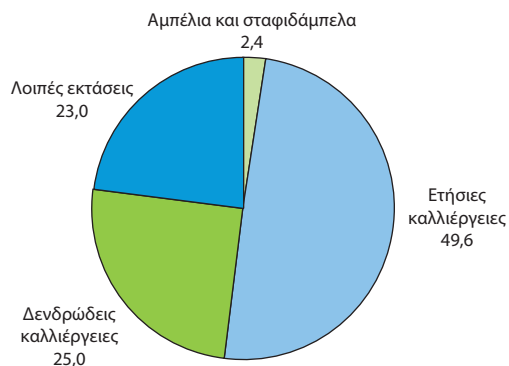
Ποσοστιαία (%) κατανομή της χρησιμοποιούμενης γεωργικής έκτασης των εκμεταλλεύσεων κατά βασικές κατηγορίες χρήσης, 2013

3. Εκμεταλλεύσεις με αρδευόμενες και Έρευνα Διάρθρωσης Γεωργικών και

Εκτάσεις: χιλιάδες στρέμματα

Περιφέρεια	Εκμεταλλεύσεις		
	Σύνολο	Εκμεταλλεύσεις με χρησιμοποιούμενη γεωργική έκταση ⁽¹⁾	Χρησιμοποιούμενη γεωργική έκταση ⁽¹⁾
Σύνολο Χώρας	709.449	700.576	29.780
Ανατολική Μακεδονία και Θράκη	52.066	51.210	3.460
Κεντρική Μακεδονία	100.451	99.175	6.811
Δυτική Μακεδονία	23.857	23.427	2.173
Θεσσαλία	62.467	60.950	4.052
Ήπειρος	30.559	29.722	711
Ιόνια Νησιά	28.383	28.293	539
Δυτική Ελλάδα	83.703	83.028	2.624
Στερεά Ελλάδα	68.095	67.405	2.721
Πελοπόννησος	92.162	91.703	2.819
Αττική	27.032	26.794	471
Βόρειο Αιγαίο	29.661	29.068	867
Νότιο Αιγαίο	21.088	20.844	499
Κρήτη	89.926	88.956	2.033

(1) Δεν περιλαμβάνονται οι άγονοι βοσκότοποι.

αρδευθείσες εκτάσεις, κατά περιφέρεια, 2013 Κτηνοτροφικών Εκμεταλλεύσεων, 2013

Εκμεταλλεύσεις με αρδευόμενες εκτάσεις			
Εκμεταλλεύσεις	Συνολική χρησιμοποιούμενη γεωργική έκταση ⁽¹⁾	Αρδευόμενη	Αρδευθείσα
496.149	23.554	15.302	11.779
44.828	3.206	2.213	1.696
78.958	5.227	3.642	3.027
15.483	1.605	623	382
50.202	3.557	2.841	2.140
24.075	608	434	327
13.943	300	41	28
60.822	2.170	1.523	1.123
46.116	2.224	1.527	1.112
55.828	1.946	1.052	898
12.280	268	142	117
14.394	454	143	87
12.003	324	106	71
67.216	1.665	1.014	770

Σύνολο εκμεταλλεύσεων και εκμεταλλεύσεις με αρδευόμενη έκταση

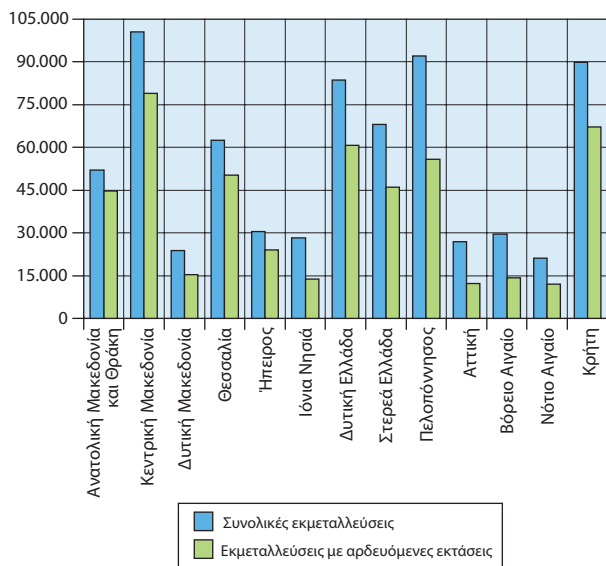

4. Κτηνοτροφικές εκμεταλλεύσεις και Έρευνα Διάρθρωσης Γεωργικών και

Περιφέρεια	Βοοειδών		Προβάτων	
	Εκμεταλλεύσεις	Αριθμός ζώων	Εκμεταλλεύσεις	Αριθμός ζώων
Σύνολο Χώρας	15.899	614.992	94.448	8.686.117
Ανατολική Μακεδονία και Θράκη	3.244	100.580	4.241	585.760
Κεντρική Μακεδονία	2.809	164.503	5.245	815.981
Δυτική Μακεδονία	1.278	35.502	2.970	384.392
Θεσσαλία	1.657	117.763	9.886	1.211.464
Ήπειρος	1.234	60.585	9.673	622.393
Ιόνια Νησιά	328	4.256	2.343	116.256
Δυτική Ελλάδα	655	24.905	8.374	511.263
Στερεά Ελλάδα	1.728	62.895	19.019	1.511.280
Πελοπόννησος	768	13.533	8.388	448.194
Αττική	71	3.240	1.025	83.805
Βόρειο Αιγαίο	727	9.048	5.145	485.001
Νότιο Αιγαίο	1.309	16.362	3.594	168.257
Κρήτη	91	1.819	14.545	1.742.072

5. Απασχολούμενοι στις γεωργικές εκμεταλλεύσεις, των εποχικών Έρευνα Διάρθρωσης Γεωργικών και

Περιφέρεια	Διαχειριστές εκμεταλλεύσεων νομικών προσώπων	Κάτοχοι και μέλη της οικογένειας σε εκμεταλλεύσεις φυσικών προσώπων
Ανατολική Μακεδονία και Θράκη	73	97.498
Κεντρική Μακεδονία	144	175.356
Δυτική Μακεδονία	21	42.052
Θεσσαλία	75	110.555
Ήπειρος	65	51.683
Ιόνια Νησιά	17	43.750
Δυτική Ελλάδα	33	140.837
Στερεά Ελλάδα	63	111.908
Πελοπόννησος	101	160.703
Αττική	80	44.064
Βόρειο Αιγαίο	8	49.222
Νότιο Αιγαίο	23	36.311
Κρήτη	43	154.333

αριθμός ζώων κατά περιφέρεια, 2013 Κτηνοτροφικών Εκμεταλλεύσεων, 2013

Αιγών		Χοιρινών	
Εκμεταλλεύσεις	Αριθμός ζώων	Εκμεταλλεύσεις	Αριθμός ζώων
68.274	3.654.793	18.941	767.958
2.762	368.533	1.019	56.868
3.612	478.325	1.351	125.109
2.057	146.981	1.232	16.025
5.006	408.252	1.557	146.749
5.360	156.696	506	132.814
2.720	112.663	492	1.929
6.527	306.062	1.469	71.765
10.664	448.996	3.379	101.497
7.708	393.976	1.516	53.838
801	33.672	164	3.281
4.116	107.680	2.136	9.239
4.426	200.865	1.965	13.450
12.514	492.092	2.155	35.395

κατά κατηγορία, και ημέρες απασχόλησης εργατών, 2013 Κτηνοτροφικών Εκμεταλλεύσεων, 2013

Μόνιμοι εργάτες	Εποχικοί εργάτες	
	Σύνολο	Ημέρες απασχόλησης
25.014	895.610	12.483.833
2.159	70.789	812.583
4.964	147.282	2.672.960
1.267	11.858	182.044
2.495	63.042	1.030.765
874	24.023	290.890
240	22.511	290.129
1.986	152.422	2.120.164
1.235	81.347	1.062.560
2.195	149.211	1.814.964
3.536	29.687	355.663
984	18.069	365.121
297	16.640	246.775
2.782	108.728	1.239.214

6. Εκτάσεις και γεωργική παραγωγή, 1991, 2001 και 2010 - 2013

	1991	2001	2010	2011	2012	2013*
1. Εκτάσεις καλλιεργειών (χιλ. στρέμματα)						
Αροτραίες	23.344	22.190	19.602	19.478	19.442	19.201
Λαχανικά	1.236	1.163	1.041	1.005	986	977
Αμπέλια – σταφιδάμπελα	1.517	1.321	1.168	1.147	1.148	1.135
Δενδρώδεις	9.246	9.982	10.202	10.224	10.236	10.241
2. Παραγωγή επιλεγμένων γεωργικών προϊόντων (χιλ. τόνοι)						
Σιτάρι	3.162	2.196	1.921	1.857	1.837	1.857
Βαμβάκι	594	1.355	711	814	796	870
Καπνός	173	142	30	32	34	40
Γλεύκος (μούστος)	466	421	339	327	337	330
Ελαιόλαδο	198	435	300	368	332	301
Πορτοκάλια	805	1.112	905	847	850	878
Λεμόνια	177	179	79	80	81	79

Πηγή: Ετήσια Γεωργική Στατιστική Έρευνα.

* = Προσωρινά στοιχεία.

7. Ζωικό κεφάλαιο και κτηνοτροφική παραγωγή, 1991, 2001 και 2010 - 2013

	1991	2001	2010	2011	2012	2013*
1. Ζωικό κεφάλαιο (χιλ. κεφάλια)						
Βοοειδή	602	621	629	625	611	...
Χοίροι	986	934	840	820	793	...
Πρόβατα	8.692	9.124	8.904	8.914	8.778	...
Αίγες	5.336	5.662	5.124	5.010	4.895	...
Κυψέλες μελισσών (χιλιάδες)	1.196	1.294	1.422	1.427	1.455	...
2. Παραγωγή (χιλ. τόνοι)						
Κρέας	501	462	436	428	431	448
Γάλα	1.805	2.032	2.044	2.029	2.020	2.025
Τυρί, σκληρό	38	36	39	37	39	38
Τυρί, μαλακό	117	126	120	115	114	114
Μέλι	14	15	16	16	16	16

* = Προσωρινά στοιχεία.

... = Μη διαθέσιμα στοιχεία.

8. Θαλάσσια αλιεία, 2010 - 2014

	2010	2011	2012	2013	2014
Μηχανοκίνητα αλιευτικά σκάφη 20 HP και άνω	6.187	5.737	5.842	5.803	5.783
Ποσότητα αλιευμάτων (χιλ. τόνοι)	70	63	61	64	60
Αξία (χιλ. ευρώ)	289.619,70	259.189,80	225.468,60	233.998,10	229.808,50

9. Ποσότητα αλιευμάτων κατά κυριότερα είδη, 2010 - 2014

Σε μετρικούς τόνους					
	2010	2011	2012	2013	2014
Σύνολο	70.089	62.847	60.725	63.638	60.319
Ψάρια	59.635	52.529	50.870	53.314	50.578
Κεφαλόποδα	5.337	5.407	5.853	5.907	5.334
Μαλακόστρακα	4.171	4.508	3.656	4.057	3.940
Οστρακοειδή	947	403	347	360	466

10. Υδατοκαλλιέργειες, 2010 - 2014

	2010	2011	2012	2013	2014
Παραγωγή (χιλ. τόνοι)	121	111	111	114	104
Αξία (χιλ. ευρώ)	444.724,2	475.747,4	445.892,1	435.868,5	443.860,5

11. ΕΕ: Κτηνοτροφική παραγωγή –					
Χιλιάδες τόνοι					
Χώρες	Βοοειδών			Προβάτων και	
	2013	2014	2015	2013	2014
Ευρωζώνη					
Αυστρία (AT)	...	221,64	...	8,45	7,98
Βέλγιο (BE)	249,91	257,67	...	2,41	2,56
Γαλλία (FR)	*1.407,90	*1.420,43	*1.450,99	*86,52	*86,67
Γερμανία (DE)	1.106,00	1.128,00	...	20,00	19,00
Ελλάς (EL)	50,12	46,04	41,92	85,71	82,31
Εσθονία (EE)	7,88	...	9,62	...	0,11
Ιρλανδία (IE)	517,57	581,81	564,39	57,47	57,6
Ισπανία (ES)	580,84	578,60	...	127,20	122,84
Ιταλία (IT)	855,32	709,43	...	36,55	26,64
Κύπρος (CY)	4,57	4,60	...	5,29	5,20
Λετονία (LV)	15,67	17,00	...	0,24	0,24
Λιθουανία (LT)	36,77	39,26	0,09
Λουξεμβούργο (LU)	7,95	8,48	9,08	0,04	0,05
Μάλτα (MT)	1,13	1,13	1,03	0,11	0,12
Ολλανδία (NE)	379,10	*376,18	...	13,84	*14,28
Πορτογαλία (PT)	84,09	79,84	88,62	10,78	10,94
Σλοβακία (SK)	9,53	8,83	8,40	0,50	0,60
Σλοβενία (SL)	32,10	31,57	...	0,09	0,12
Φινλανδία (FI)	80,42	82,32	85,71	0,92	1,03
Εκτός Ευρωζώνης					
Βουλγαρία (BG)	5,68	4,80
Δανία (DK)	125,20	125,60	120,60	1,60	1,70
Ηνωμένο Βασίλειο (UK)	847,66	877,58	883,21	290,31	298,51
Κροατία (HR)	47,27	44,42
Ουγγαρία (HU)	22,64	23,11	26,39	0,25	0,34
Πολωνία (PL)	339,02	412,66	...	0,65	0,57
Ρουμανία (RO)	29,28	29,20	44,47
Σουηδία (SE)	135,73	141,95	143,98	4,91	5,09
Τσεχική Δημοκρατία (CZ)	64,83	65,53	68,29	...	0,1

Πηγή: Eurostat.

* = Προσωρινά στοιχεία.

... = Μη διαθέσιμα στοιχεία.

— = Μηδέν ή λιγότερο από το μισό της μονάδας που χρησιμοποιείται.

(1) Τα στοιχεία αφορούν στο συνολικό βάρος σφαγείου βοοειδών και χοίρων που σφαγιάζονται σε σφαγεία ή στην εκμετάλλευση, προβάτων (και μικρών αρνιών) και αιγών που σφαγιάζονται σε σφαγεία ή αλλού, καθώς και βάρος σφαγείου πουλερικών, των οποίων το κρέας έχει δηλωθεί ότι προορίζεται για κατανάλωση από τον άνθρωπο.

(2) Εκτιμήσεις

παραγωγή κρέατος⁽¹⁾, 2013 - 2015

αιγών	Χοιρινών				Πουλερικών		
	2015	2013	2014	2015	2013	2014	2015
...	528,21	525,57
...	1.130,57	1.118,33	...	388,09	433,27
*86,94	*1.938,83	*1.943,55	*1.967,61	*1.695,00	*1.678,00	*1.718,00	...
...	5.474,00	5.507,00	...	1.456,00	1.527,00
76,83	108,64	96,24	90,00	180,47	190,53	189,63	...
0,09	36,90	40,55	42,41
58,42	239,31	254,14	276,59
...	3.431,22	3.620,22	...	1.342,58	1.436,69
...	1.625,48	1.327,82	...	1.223,45	1.242,79
...	48,67	42,59	...	21,97	21,65
...	26,22	28,22	...	26,71	28,56
...	67,01	66,70	...	89,77	94,41
0,05	10,87	11,92	12,29
0,12	5,92	6,15	5,55	4,12	3,92	3,91	...
...	1.306,95	*1.370,89
11,28	345,86	359,98	377,46	291,74	295,21	308,69	...
0,54	52,40	33,77	30,27
...	18,95	20,21	...	57,09	59,80
1,17	194,49	186,07	191,88	111,09	113,37	117,18	...
...	52,06	53,67	...	94,71	97,87
1,80	1.589,40	1.593,90	1.605,80	148,50	143,00	136,00	...
300,52	832,92	862,13	898,33	1.662,20	1.642,62	1.688,84	...
...	79,80	68,70	...	⁽²⁾ 55,7	⁽²⁾ 59,1
0,42	336,73	368,62	409,30	394,45	430,09	478,71	...
...	1.684,26	1.838,46	...	1.651,98	1.804,06
9,26	308,44	324,87	330,47	325,55	345,62	374,79	...
5,13	234,10	236,20	233,50	124,83	133,68	143,94	...
0,18	234,27	235,99	227,74	148,17	149,41	151,41	...

Μεταποίηση

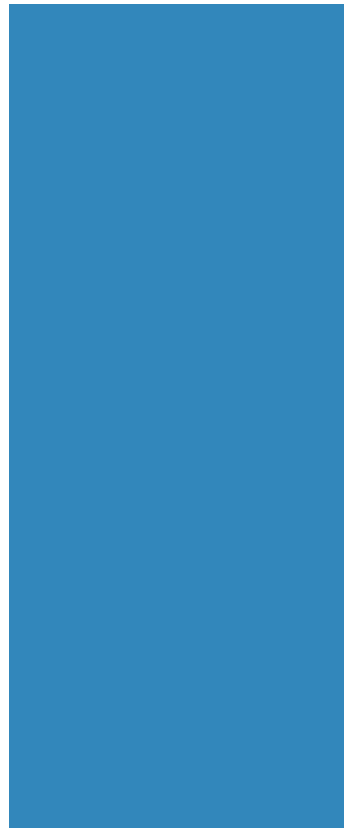

1. Στοιχεία διάρθρωσης των επιχειρήσεων στον τομέα της μεταποίησης, 2011 - 2013

Ποσά: εκατ. ευρώ

	2011	2012	2013
Αριθμός επιχειρήσεων	74.066	64.578	57.735
Σύνολο απασχολούμενων	338.735	311.501	289.181
Μισθωτοί και ημερομίσθιοι	268.042	271.320	254.192
Αμοιβές απασχολούμενων	5.889	5.400	4.753
Ακαθάριστη αξία παραγωγής	50.314	51.461	49.930
Σύνολο αναλώσεων ⁽¹⁾	35.848	38.635	37.212
Προστιθέμενη αξία	14.446	12.825	12.718
Πωλήσεις παραχθέντων προϊόντων	46.349	47.516	46.398
Σύνολο επενδύσεων	1.824	3.156	1.390
Κόστος εργασίας	7.534	6.935	6.166

(1) Το σύνολο των αναλώσεων περιλαμβάνει την κατανάλωση πρώτων και βοηθητικών υλών, το κόστος παροχής νερού, τα καύσιμα, καθώς και τις αμοιβές υπέρ τρίτων για την επεξεργασία του προϊόντος.

Σύνολο αναλώσεων και πωλήσεις παραχθέντων προϊόντων, 2011 - 2013

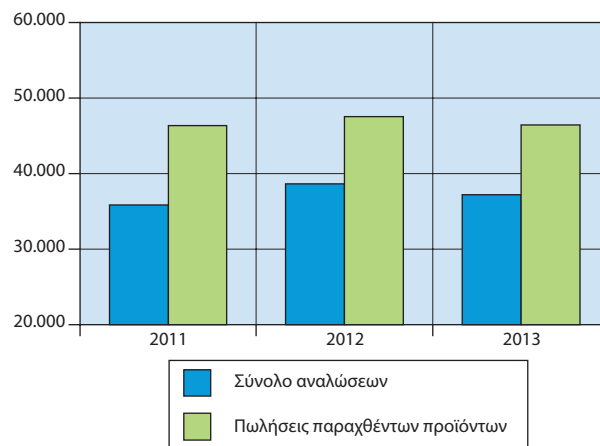

2. Δείκτης βιομηχανικής παραγωγής, 2013 - 2015

(2010=100,0)

	2013	2014	2015*
Γενικός δείκτης	89,5	87,8	88,4
Ορυχεία – λατομεία	86,0	85,7	80,2
Μεταποιητικές βιομηχανίες	86,8	88,3	89,4
Τρόφιμα	91,0	93,8	93,0
Ποτά	86,3	85,8	87,2
Καπνός	103,2	98,7	117,2
Κλωστοϋφαντουργικές ύλες	67,8	60,7	61,6
Είδη ένδυσης	67,2	62,7	54,7
Δέρματα – είδη υπόδησης	60,7	52,9	46,1
Ξύλο και φελλός	46,8	42,0	38,9
Χαρτί και προϊόντα από χαρτί	89,1	96,4	98,8
Εκτυπώσεις και αναπαραγωγή προεγγεγραμμένων μέσων	59,0	57,6	53,8
Παράγωγα πετρελαίου και άνθρακα			
Χημικά προϊόντα	110,3	118,4	119,9
Βασικά φαρμακευτικά προϊόντα και σκευάσματα	90,6	91,7	95,1
Προϊόντα από ελαστική και πλαστική ύλη	102,8	98,4	105,6
Μη μεταλλικά ορυκτά	87,0	88,5	92,7
Βασικά μέταλλα	54,5	55,6	55,5
Κατασκευή μεταλλικών προϊόντων	96,8	101,9	105,7
Ηλεκτρονικοί υπολογιστές, ηλεκτρονικά και οπτικά προϊόντα	79,0	77,9	75,6
Ηλεκτρολογικός εξοπλισμός	89,5	99,2	126,9
Μηχανήματα και είδη εξοπλισμού	71,1	63,5	69,4
Μηχανοκίνητα οχήματα, ρυμουλκούμενα, ημιρυμουλκούμενα	84,6	84,6	86,6
Λοιπός εξοπλισμός μεταφορών	63,9	65,7	57,9
Επιπλα	59,3	28,5	30,6
Άλλες μεταποιητικές δραστηριότητες	46,7	47,7	48,6
Επισκευή και εγκατάσταση μηχανημάτων και εξοπλισμού	77,8	81,4	88,1
	70,9	73,0	59,6
Ηλεκτρισμός	98,5	85,1	85,6
Παροχή νερού	96,6	96,1	97,8

* Προσωρινά στοιχεία

3. Ορυχεία: Αριθμός επιχειρήσεων, αμειβόμενη απασχόληση και ακαθάριστη αξία παραγωγής, 2013

Ποσά: εκατ. ευρώ

	Αριθμός επιχειρήσεων	Αριθμός απασχολούμενων με αμοιβή	Ετήσια αμοιβή εργασίας	Ακαθάριστη αξία παραγωγής ⁽¹⁾
Σύνολο⁽²⁾	369	5.337	116.679	657.094
Εξόρυξη λιγνίτη				
Άντληση αργού πετρελαίου	4	442	15.397	119.212
Υποστηρικτικές δραστηριότητες για την άντληση πετρελαίου και φυσικού αερίου				
Εξόρυξη λοιπών μη σιδηρούχων μεταλλευμάτων				
Εξόρυξη διακοσμητικών και οικοδομικών λίθων, ασβεστόλιθου, γύψου, κιμωλίας και σχιστόλιθου	206	1.183	21.403	103.563
Λειτουργία φρεάτων παραγωγής αμμοχάλικου και άμμου. Εξόρυξη αργίλου και καολίνης	147	1.669	40.722	234.617
Εξόρυξη ορυκτών για τη χημική βιομηχανία και τη βιομηχανία λιπασμάτων	8	413	10.909	59.611
Άλλες εξορυκτικές και λατομικές δραστηριότητες, μ.α.κ				
Εξόρυξη αλατιού
Υποστηρικτικές δραστηριότητες για άλλες εξορυκτικές και λατομικές δραστηριότητες

... = Μη διαθέσιμα στοιχεία.

Γενική παρατήρηση: Τυχόν διαφορές μεταξύ του αθροίσματος των επιμέρους ποσών και των συνόλων οφείλονται στη στρογγυλοποίηση

(1) Στην ακαθάριστη αξία παραγωγής κάθε κλάδου περιλαμβάνεται η αξία των μη διατεθέντων προς εμπλουτισμό ή επεξεργασία προϊόντων σε φυσική κατάσταση, καθώς και η αξία των προϊόντων εμπλουτισμού, επεξεργασίας ή καμινείας.

(2) Δεν περιλαμβάνονται τα Σμυριδωρυχεία, γιατί δεν υπάρχουν πλήρη στοιχεία εκμετάλλυσής τους.

4. ΕΕ: Παραγωγή πρωτογενούς ενέργειας⁽¹⁾, 2011 - 2014

1.000 τόνοι ισοδύναμου πετρελαίου

Χώρες	2011	2012	2013	2014
ΕΕ 28	802.122,2	795.147,7	790.397,8	771.682,0
Ευρωζώνη				
Αυστρία (AT)	11.360,9	12.445,1	12.139,9	12.070,7
Βέλγιο (BE)	15.887,1	13.930,5	14.634,4	12.214,7
Γαλλία (FR)	134.426,9	132.802,9	134.539,2	135.913,0
Γερμανία (DE)	122.674,0	122.710,3	120.566,3	120.832,2
Ελλάς (EL)	9.630,7	10.427,9	9.312,4	8.804,8
Εσθονία (EE)	5.037,9	5.091,5	5.653,3	5.832,3
Ιρλανδία (IE)	1.681,9	1.255,8	2.249,9	2.010,6
Ισπανία (ES)	31.832,9	33.331,8	34.575,8	34.941,8
Ιταλία (IT)	32.001,0	35.044,3	36.864,3	36.809,1
Κύπρος (CY)	96,1	106,6	108,9	117,8
Λετονία (LV)	2.075,2	2.336,7	2.143,5	2.380,5
Λιθουανία (LT)	1.289,8	1.318,6	1.414,2	1.487,4
Λουξεμβούργο (LU)	113,0	123,2	134,0	152,6
Μάλτα (MT)	6,5	8,7	9,1	12,7
Ολλανδία (NE)	64.336,6	64.634,2	69.194,1	58.415,0
Πορτογαλία (PT)	5.529,8	4.706,5	5.772,6	5.994,0
Σλοβακία (SK)	6.170,6	6.233,0	6.408,3	6.307,4
Σλοβενία (SL)	3.836,6	3.579,2	3.602,9	3.686,7
Φινλανδία (FI)	17.057,3	17.149,5	18.000,0	18.054,9
Εκτός Ευρωζώνης				
Βουλγαρία (BG)	12.256,1	11.678,6	10.547,8	11.263,1
Δανία (DK)	20.207,0	18.511,6	16.466,2	15.791,8
Ηνωμένο Βασίλειο (UK)	128.915,2	116.995,2	110.229,8	107.560,1
Κροατία (HR)	4.603,3	4.215,4	4.438,2	4.353,0
Ουγγαρία (HU)	10.662,7	10.472,8	10.079,6	9.999,1
Πολωνία (PL)	67.680,7	70.971,2	70.570,5	66.866,9
Ρουμανία (RO)	27.885,8	27.351,9	26.110,9	26.571,8
Σουηδία (SE)	32.879,2	35.727,6	34.683,2	34.168,6
Τσεχική Δημοκρατία (CZ)	31.987,5	31.987,2	29.948,5	29.069,3

Πηγή: Eurostat.

(1) Πρωτογενής παραγωγή ονομάζεται κάθε είδους εξόρυξη ενεργειακών προϊόντων από φυσικές πηγές σε μορφή που να μπορούν να χρησιμοποιηθούν. Παραγωγή πρωτογενούς ενέργειας είναι, για παράδειγμα, η εκμετάλλευση των φυσικών πόρων από ανθρακωρυχεία, κοιτάσματα αργού πετρελαίου, υδροηλεκτρικούς σταθμούς ή η παραγωγή βιοκαυσίμων. Η μετατροπή ενέργειας από μια μορφή σε μια άλλη, όπως η παραγωγή ηλεκτρικής ενέργειας ή ατμού σε θερμοηλεκτρικούς σταθμούς ή η παραγωγή οπτάνθρακα σε καμίνοους ανθρακοποίησης, δεν αποτελεί πρωτογενή παραγωγή ενέργειας.

Οικοδόμηση

1. Δημόσια και ιδιωτική οικοδομική

Περιφέρεια	Αριθμός αδειών		
	2013*	2014*	2015*
Σύνολο Χώρας	16.384	13.383	13.257
Ανατολική Μακεδονία και Θράκη	713	620	
Κεντρική Μακεδονία	2.185	1.862	
Δυτική Μακεδονία	313	313	
Θεσσαλία	1.030	717	
Ήπειρος	509	469	
Ιόνια Νησιά	529	557	
Δυτική Ελλάδα	1.452	1.180	
Στερεά Ελλάδα	1.337	1.101	
Πελοπόννησος	1.747	1.467	
Αττική	3.675	2.627	
Βόρειο Αιγαίο	556	427	
Νότιο Αιγαίο	1.269	1.108	
Κρήτη	1.069	935	

* = Προσωρινά στοιχεία.

(1) Για την αποφυγή έμμεσης αποκάλυψης ατομικών στοιχείων οικοδομικών αδειών, η ΕΛΣΤΑΤ δε δημοσιεύει στοιχεία σχετικά με τον αριθμό των εκδοθεισών αδειών, σε επίπεδο Περιφέρειας

2. Δείκτες τιμών κατηγοριών έργων (παραγωγού) και κόστους κατασκευής νέων κτιρίων κατοικιών, 2012 - 2015 (Q4)

2010=100,0

	2012	2013	2014	2015	2015(Q4)
Δείκτης τιμών κατηγοριών έργων	99,4	98,2	95,0	92,3	91,6
Δείκτης συνολικού κόστους	101,0	99,6	96,5	94,3	94,3
Δείκτης κόστους υλικών	103,1	101,6	98,8	96,8	95,9
Δείκτης κόστους εργασίας	97,8	96,5	93,0	90,4	89,7

δραστηριότητα, 2013 - 2015⁽¹⁾

Επιφάνεια (χιλ. m ²)			Όγκος (χιλ. m ³)		
2013*	2014*	2015*	2013*	2014*	2015*
3.042,0	2.590,5	2.771,7	12.249,0	11.164,5	14.865,6
225,1	139,1	111,4	923,0	525,9	445,0
514,6	433,5	424,7	2.226,2	2.206,0	2.161,0
91,9	88,8	344,6	432,1	420,7	4.139,9
196,2	155,0	197,1	762,3	735,9	1.184,2
65,9	94,3	86,4	232,6	377,0	354,4
85,7	104,4	100,5	301,4	337,9	346,4
203,9	192,3	194,6	783,5	785,9	835,2
242,9	186,2	216,0	1.154,1	919,3	1.092,6
319,5	223,9	237,4	1.199,0	837,3	966,3
560,9	467,3	361,5	2.298,0	2.088,2	1.557,3
65,4	59,7	78,5	236,1	233,7	303,1
215,5	224,7	187,3	741,1	915,9	654,0
254,6	221,4	231,7	959,6	780,7	826,3

3. Εξέλιξη του Δείκτη Παραγωγής
 2010 =

Έτος και τρίμηνο	Δείκτης Παραγωγής στις Κατασκευές	
	Δείκτης	Ετήσια μεταβολή %
2011: Α' τρίμηνο	51,84	-47,1
Β' »	56,72	-47,2
Γ' »	63,31	-20,5
Δ' τρίμηνο	62,87	-45,3
Μέσος ετήσιος	58,68	-41,3
2012: Α' τρίμηνο	36,02	-30,5
Β' »	38,84	-31,5
Γ' »	36,40	-42,5
Δ' τρίμηνο	44,96	-28,5
Μέσος ετήσιος	39,05	-33,4
2013: Α' τρίμηνο	28,19	-21,7
Β' »	32,32	-16,8
Γ' »	34,70	-4,7
Δ' τρίμηνο	48,20	7,2
Μέσος ετήσιος	35,85	-8,2
2014: Α' τρίμηνο	26,08	-7,5
Β' »	37,89	17,2
Γ' »	44,69	28,8
Δ' τρίμηνο	56,93	18,1
Μέσος ετήσιος	41,40	15,5
2015: Α' τρίμηνο	38,08	46,0
Β' »	39,88	5,3
Γ' »	32,54	-27,2
Δ' τρίμηνο*	51,18	-10,1
Μέσος ετήσιος	40,42	-2,4

* = Προσωρινά στοιχεία.

(1) Τα στοιχεία έχουν προσαρμοστεί σύμφωνα με τον πραγματικό αριθμό εργασιών ημερών.

στις Κατασκευές, 2011 - 2015 (Q4)⁽¹⁾
 100,0

Δείκτης Παραγωγής Οικοδομικών Έργων (Κτιρίων)		Δείκτης Παραγωγής Έργων Πολιτικού Μηχανικού	
Δείκτης	Ετήσια μεταβολή %	Δείκτης	Ετήσια μεταβολή %
55,10	-53,1	47,90	-35,7
54,71	-52,3	59,13	-40,2
55,33	-20,1	72,92	-20,8
64,51	-34,6	60,89	-54,8
57,41	-42,6	60,21	-39,8
35,33	-35,9	36,85	-23,1
39,43	-27,9	38,13	-35,5
34,81	-37,1	38,31	-47,5
40,93	-36,6	49,81	-18,2
37,63	-34,5	40,78	-32,3
27,09	-23,3	29,52	-19,9
26,93	-31,7	38,81	1,8
32,22	-7,4	37,69	-1,6
38,19	-6,7	60,26	21,0
31,11	-17,3	41,57	1,9
23,67	-12,6	28,99	-1,8
28,24	4,9	49,52	27,6
29,57	-8,2	62,91	66,9
42,53	11,4	74,30	23,3
31,00	-0,3	53,93	29,7
31,86	34,6	45,58	57,2
32,26	14,2	49,06	-0,9
26,34	-10,9	40,01	-36,4
36,67	-13,8	68,68	-7,6
31,78	2,5	50,83	-5,7

**4. ΕΕ: Ετήσιες μεταβολές (%) του Δείκτη Παραγωγής
στις Κατασκευές, 2012 - 2015**

Χώρες	2012	2013	2014	2015
ΕΕ 28	-5,7	-1,9	3,3	⁽¹⁾ 0,8
Ευρωζώνη				
Αυστρία (AT)	3,5	0,4	-1,8	*-2,8
Βέλγιο (BE)	-1,0	*-2,8	*-0,3	*-2,4
Γαλλία (FR)	-5,3	0,4	-3,1	-4,2
Γερμανία (DE)	-1,0	-0,3	2,7	-2,3
Ελλάς (EL)	-33,6	-8,1	15,7	-2,9
Εσθονία (EE)	16,7	-0,1	-2,1	-5,3
Ιρλανδία (IE)	-2,4	11,4	8,1	*8,4
Ισπανία (ES)	-5,4	1,4	*17,5	*1,5
Ιταλία (IT)	-13,4	-10,7	-6,9	-1,8
Κύπρος (CY)	-19,1	-23,7	-23,1	...
Λετονία (LV)	14,4	7,4	7,9	-1,2
Λιθουανία (LT)	-7,2	11,3	16,9	-3,5
Λουξεμβούργο (LU)	-3,1	-4,3	3,2	-1,1
Μάλτα (MT)	1,7	1,9	*1,6	*10,5
Ολλανδία (NE)	*-8,1	*-4,8	*3,2	*8,2
Πορτογαλία (PT)	-16,2	-15,9	-8,9	-2,5
Σλοβακία (SK)	-12,0	-5,4	-4,5	18,6
Σλοβενία (SL)	-16,8	-2,5	19,5	*-7,3
Φινλανδία (FI)	⁽¹⁾ -0,9	⁽¹⁾ -3,2	⁽¹⁾ 0,4	⁽¹⁾ 5,6
Εκτός Ευρωζώνης				
Βουλγαρία (BG)	-0,8	-3,4	6,6	*2,1
Δανία (DK)	-0,3	3,3	3,5	4,8
Ηνωμένο Βασίλειο (UK)	*-7,6	*1,6	*8,7	*3,5
Κροατία (HR)	-11,9	-5,4	-7,3	*-0,5
Ουγγαρία (HU)	-6,6	8,4	13,6	3,0
Πολωνία (PL)	-5,0	-10,2	4,1	-0,3
Ρουμανία (RO)	1,4	-0,6	-6,7	*10,6
Σουηδία (SE)	-4,0	-3,5	12,4	15,6
Τσεχική Δημοκρατία (CZ)	-7,3	-6,9	4,3	5,6

Πηγή: Eurostat.

* = Προσωρινά στοιχεία.

(1) Εκτιμήσεις.

Εμπόριο

1. Εξέλιξη του Δείκτη Κύκλου Εργασιών στο

2010 =

Έτος και μήνας	Γενικός Δείκτης		Γενικός Δείκτης (εκτός καυσίμων – λιπαντικών)	
	Δείκτης	Ετήσια μεταβολή %	Δείκτης	Ετήσια μεταβολή %
2014	74,7	-1,2	74,1	-0,9
2015	72,6	-2,8	73,5	-0,8
2015: 5	73,3	2,4	73,8	3,4
6	74,9	-1,7	74,6	-1,1
7	69,2	-8,6	70,2	-6,3
8	75,1	-3,8	75,4	-1,3
9	71,4	-5,3	73,1	-2,0
10	71,8	-3,6	73,3	-0,4
11	68,5	-5,4	69,3	-3,3
12	84,1	-0,2	87,4	0,5
2016: 1*	66,4	-3,8	67,7	-2,0

* = Προσωρινά στοιχεία.

(1) Στοιχεία διορθωμένα σύμφωνα με τον πραγματικό αριθμό εργασιμών ημερών.

2. Εξέλιξη του Δείκτη Όγκου στο

2010 =

Έτος και μήνας	Γενικός Δείκτης		Γενικός Δείκτης (εκτός καυσίμων – λιπαντικών)	
	Δείκτης	Ετήσια μεταβολή %	Δείκτης	Ετήσια μεταβολή %
2014	72,2	-0,4	73,3	-0,7
2015	71,2	-1,4	72,9	-0,5
2015: 5	71,4	4,1	73,1	4,0
6	72,0	-0,4	72,9	-0,5
7	68,3	-7,2	70,6	-6,0
8	76,1	-2,1	77,8	-0,8
9	69,5	-3,3	71,7	-1,5
10	69,6	-2,4	71,5	-0,4
11	67,3	-4,4	68,6	-3,4
12	82,3	0,2	85,9	0,2
2016: 1*	67,2	-2,2	68,8	-0,6

* = Προσωρινά στοιχεία.

(1) Στοιχεία διορθωμένα σύμφωνα με τον πραγματικό αριθμό εργασιμών ημερών.

3. Εξέλιξη του Δείκτη Απασχολουμένων στο

2010 =

Έτος και τρίμηνο	Γενικός Δείκτης		Γενικός Δείκτης (εκτός των απασχολουμένων στον κλάδο καυσίμων αυτοκινήτων)	
	Δείκτης	Ετήσια μεταβολή %	Δείκτης	Ετήσια μεταβολή %
2014	92,8	-0,2	93,8	0,0
2015*	94,8	2,1	95,5	1,8
2015: Q1	94,3	2,8	94,9	2,5
Q2	94,9	2,4	95,6	2,1
Q3	95,1	2,3	95,8	1,9
Q4*	94,8	0,9	95,6	0,6

* = Προσωρινά στοιχεία.

Λιανικό Εμπόριο, 2014 - 2016 (Ιανουάριος)⁽¹⁾

100,0

Καταστήματα ειδών διατροφής		Καταστήματα καυσίμων – λιπαντικών		Λοιπά καταστήματα (εκτός τροφίμων, καυσίμων – λιπαντικών)	
Δείκτης	Ετήσια μεταβολή %	Δείκτης	Ετήσια μεταβολή %	Δείκτης	Ετήσια μεταβολή %
82,1	-0,8	78,7	-1,6	65,9	-1,2
80,8	-1,6	69,5	-11,7	65,7	-0,3
81,2	2,7	72,3	-1,1	66,0	3,9
84,2	0,4	77,6	-4,0	64,6	-3,1
78,9	-3,2	65,6	-17,8	61,1	-10,3
88,8	-2,3	74,8	-13,2	61,4	0,0
80,4	-2,0	65,0	-18,8	65,4	-2,2
79,8	-1,1	65,8	-17,4	66,6	0,8
73,2	-5,4	65,4	-14,6	65,1	-1,1
88,9	-4,1	70,7	-2,8	85,6	5,4
73,3	-2,8	61,5	-11,4	61,8	-1,1

Λιανικό Εμπόριο, 2014 - 2016 (Ιανουάριος)⁽¹⁾

100,0

Καταστήματα ειδών διατροφής		Καταστήματα καυσίμων – λιπαντικών		Λοιπά καταστήματα (εκτός τροφίμων, καυσίμων – λιπαντικών)	
Δείκτης	Ετήσια μεταβολή %	Δείκτης	Ετήσια μεταβολή %	Δείκτης	Ετήσια μεταβολή %
78,2	0,5	68,1	1,2	68,0	-1,3
76,5	-2,2	67,0	-1,6	69,3	1,9
76,9	2,3	66,1	7,0	69,2	6,6
79,5	-0,4	70,5	4,0	65,8	-0,5
75,3	-3,7	59,5	-10,5	65,8	-8,4
84,6	-3,3	70,7	-3,0	70,4	3,1
75,9	-3,2	64,1	-6,1	67,3	1,4
75,4	-2,0	66,0	-5,3	67,5	2,1
69,3	-6,2	66,1	-4,3	68,4	0,6
84,7	-4,6	72,2	3,0	87,5	6,3
69,6	-2,8	64,7	-9,0	68,8	2,5

Λιανικό Εμπόριο, 2014 και 2015 (Q4)

100,0

Δείκτης απασχολουμένων στον κλάδο ειδών διατροφής		Δείκτης απασχολουμένων εκτός των κλάδων διατροφής και καυσίμων	
Δείκτης	Ετήσια μεταβολή %	Δείκτης	Ετήσια μεταβολή %
101,6	-0,2	86,0	0,6
104,6	2,9	86,7	0,8
103,5	3,6	86,5	1,6
104,9	3,6	86,6	0,8
105,3	2,7	86,6	1,1
104,5	2,0	87,1	0,6

4. Εισαγωγές - Αφίξεις, Εξαγωγές - Αποστολές, κατά προέλευση/προορισμό, με πετρελαιοειδή, 2010 - 2015⁽²⁾

Δισεκατομμύρια ευρώ

	2010	2011	2012	2013	2014	2015*
Εισαγωγές - Αφίξεις⁽¹⁾						
Σύνολο	52,15	48,89	49,54	47,00	48,32	43,57
Ευρωπαϊκή Ένωση	27,37	25,14	22,73	22,13	23,31	23,05
Τρίτες χώρες	24,78	23,76	26,80	24,87	25,01	20,53
Εξαγωγές - Αποστολές⁽¹⁾						
Σύνολο	21,30	24,38	27,58	27,30	27,12	25,89
Ευρωπαϊκή Ένωση	11,57	12,56	12,19	12,82	13,10	14,04
Τρίτες χώρες	9,73	11,82	15,39	14,48	14,02	11,86
(Ετήσια μεταβολή %)						
Εισαγωγές - Αφίξεις⁽¹⁾						
Σύνολο	-1,9	-6,2	1,3	-5,1	2,8	-9,8
Ευρωπαϊκή Ένωση	-9,7	-8,1	-9,6	-2,7	5,3	-1,1
Τρίτες χώρες	8,5	-4,1	12,8	-7,2	0,6	-17,9
Εξαγωγές - Αποστολές⁽¹⁾						
Σύνολο	18,2	14,4	13,1	-1,0	-0,6	-4,5
Ευρωπαϊκή Ένωση	13,8	8,5	-2,9	5,1	2,2	7,1
Τρίτες χώρες	23,9	21,5	30,2	-5,9	-3,2	-15,4

* = Προσωρινά στοιχεία.

Γενική παρατήρηση: Τυχόν διαφορές μεταξύ του αθροίσματος των επιμέρους ποσών και των συνόλων οφείλονται στη στρογγυλοποίηση.

- (1) Τα στοιχεία του ενδοκοινοτικού εμπορίου προσαρμόζονται στο σύνολο του εμπορίου με τις χώρες της ΕΕ από το 2004 και μετά. Στα στοιχεία των τρίτων χωρών ενσωματώνονται και τα προσωρινά στοιχεία των «ελλείπων τελωνειακών διασαφήσεων», τα οποία μετά τη συμπλήρωσή τους θα αντικαθίστανται από τα αντίστοιχα οριστικά.
- (2) Τα στοιχεία Διεθνούς Εμπορίου Αγαθών για τη χρονολογική σειρά 2002 - 2014 έχουν αναθεωρηθεί λόγω της ενσωμάτωσης πρόσθετων στοιχείων, τα οποία διαβιβάστηκαν από διοικητικές πηγές.

Εισαγωγές - Αφίξεις, με πετρελαιοειδή (δισ. ευρώ)

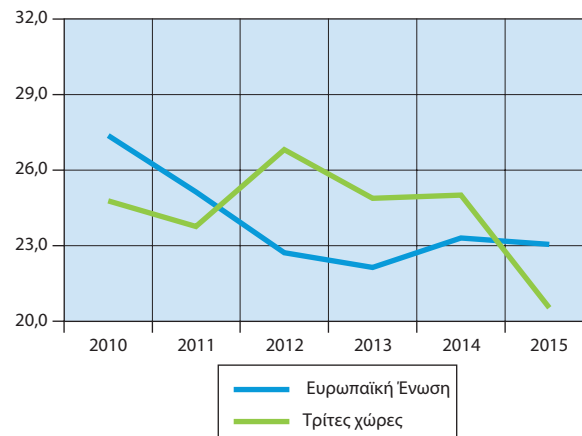

Εξαγωγές - Αποστολές, με πετρελαιοειδή (δισ. ευρώ)

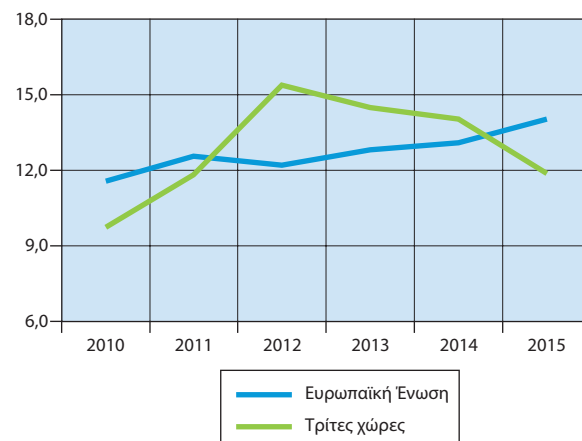

5. Εισαγωγές - Αφίξεις, Εξαγωγές - Αποστολές, κατά χώρα

Δισεκατομμύρια ευρώ

Χώρες ⁽¹⁾	2005	
	Αξία	Ποσοστό συνόλου

Εισαγωγές - Αφίξεις⁽²⁾

Γερμανία	6,68	14,4
Ιταλία	6,05	13,0
Ρωσία	3,44	7,4
Κίνα	1,70	3,7
Ολλανδία	2,66	5,7
Γαλλία	2,88	6,2
Νότιος Κορέα	1,18	2,5
Βέλγιο	1,65	3,6
Ηνωμένες Πολιτείες	1,14	2,5
Ισπανία	1,83	4,0
Λοιπές χώρες	17,22	37,1

Αποστολές - Εξαγωγές⁽²⁾

Γερμανία	1,86	12,5
Ιταλία	1,66	11,2
Κύπρος	0,93	6,2
Τουρκία	0,74	5,0
Βουλγαρία	0,82	5,5
Ηνωμένο Βασίλειο	1,02	6,9
Ηνωμένες Πολιτείες	0,78	5,2
Γαλλία	0,65	4,4
Ρουμανία	0,41	2,8
Γιβραλτάρ	0,04	0,3
Λοιπές χώρες	5,96	40,1

* = Προσωρινά στοιχεία.

Γενική παρατήρηση: Τυχόν διαφορές μεταξύ του αθροίσματος των επιμέρους ποσών και των συνόλων οφείλονται στη στρογγυλοποίηση.

- (1) Οι χώρες εμφανίζονται σε φθίνουσα σειρά, με βάση τις εισαγωγές και τις εξαγωγές, αντίστοιχα, του 2010.
- (2) Τα στοιχεία του ενδοκοινοτικού εμπορίου προσαρμόζονται στο σύνολο του εμπορίου με τις χώρες της ΕΕ από το 2004 και μετά. Στα στοιχεία των τρίτων χωρών ενσωματώνονται και τα προσωρινά στοιχεία των «έλλiptών τελωνειακών διασαφήσεων», τα οποία μετά τη συμπλήρωσή τους θα αντικαθίστανται από τα αντίστοιχα οριστικά.
- (3) Τα στοιχεία Διεθνούς Εμπορίου Αγαθών για τη χρονολογική σειρά 2002 - 2014 έχουν αναθεωρηθεί λόγω της ενσωμάτωσης πρόσθετων στοιχείων, τα οποία διαβιβάστηκαν από διοικητικές πηγές.

Εισαγωγές - Αφίξεις, 2015

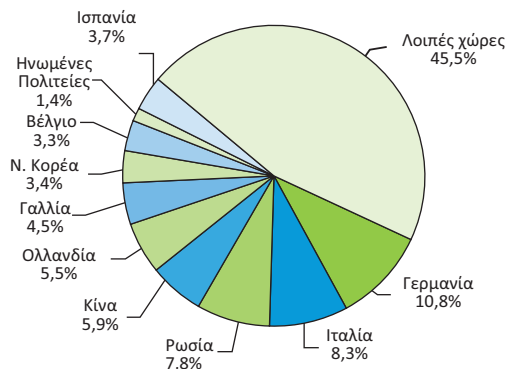

προέλευσης/προορισμού, με πετρελαιοειδή, 2005, 2010, 2015⁽³⁾

2010		2015*	
Αξία	Ποσοστό συνόλου	Αξία	Ποσοστό συνόλου

6,03	11,6	4,69	10,8
5,21	10,0	3,63	8,3
4,83	9,3	3,41	7,8
2,86	5,5	2,55	5,9
2,66	5,1	2,41	5,5
2,59	5,0	1,95	4,5
1,83	3,5	1,47	3,4
1,70	3,3	1,44	3,3
1,64	3,2	0,60	1,4
1,61	3,1	1,60	3,7
21,18	40,6	19,82	45,5

1,96	9,2	1,89	7,3
1,95	9,2	2,93	11,3
1,45	6,8	1,55	6,0
1,26	5,9	1,71	6,6
1,15	5,4	1,35	5,2
1,02	4,8	1,10	4,2
1,02	4,8	1,25	4,8
0,66	3,1	0,67	2,6
0,64	3,0	0,73	2,8
0,63	3,0	0,40	1,5
9,55	44,8	12,33	47,6

Αποστολές - Εξαγωγές, 2015

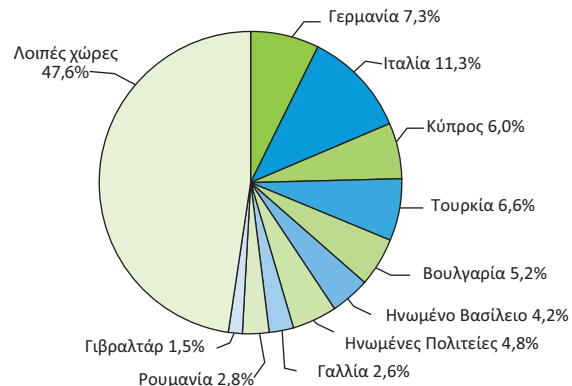

6. Εισαγωγές – Αφίξεις, κατά κύριες κατηγορίες προϊόντων της ΤΤΔΕ⁽¹⁾, 2011 - 2015⁽³⁾

Δισεκατομμύρια ευρώ

	2011	2012	2013	2014	2015*
Σύνολο⁽²⁾	48,89	49,54	47,00	48,32	43,57
Πρωτογενή αγαθά (0 - 4)	22,42	25,42	24,36	23,45	18,38
Τρόφιμα, ποτά, καπνός (0 + 1)	5,94	5,54	5,66	5,66	5,65
Πρώτες ύλες (2 + 4)	1,66	1,59	1,47	1,48	1,38
Προϊόντα ενέργειας (3)	14,81	18,28	17,23	16,30	11,36
Βιομηχανικά αγαθά (5 - 8)	26,32	24,05	22,59	24,74	25,09
Χημικά (5)	7,20	6,57	6,56	6,66	6,79
Μηχανές και εξοπλισμός μεταφορών (7)	8,79	8,70	7,17	8,57	8,76
Άλλα βιομηχανικά αγαθά (6 + 8)	10,33	8,78	8,87	9,51	9,54
Προϊόντα, μη κατονομαζόμενα (9)	0,16	0,07	0,04	0,14	0,10

(Ετήσια μεταβολή %)

Σύνολο⁽²⁾	-6,2	1,3	-5,1	2,8	-9,8
Πρωτογενή αγαθά (0 - 4)	14,5	13,4	-4,1	-3,8	-21,6
Τρόφιμα, ποτά, καπνός (0 + 1)	2,2	-6,7	2,0	0,1	-0,3
Πρώτες ύλες (2 + 4)	11,5	-3,9	-7,3	0,5	-7,0
Προϊόντα ενέργειας (3)	20,7	23,4	-5,7	-5,4	-30,3
Βιομηχανικά αγαθά (5 - 8)	-17,5	-8,6	-6,1	9,5	1,4
Χημικά (5)	-4,2	-8,8	-0,2	1,5	2,0
Μηχανές και εξοπλισμός μεταφορών (7)	-30,5	-1,0	-17,6	19,5	2,2
Άλλα βιομηχανικά αγαθά (6 + 8)	-11,9	-15,0	1,0	7,2	0,3
Προϊόντα, μη κατονομαζόμενα (9)	-76,8	-55,1	-47,9	278,2	-27,1

* = Προσωρινά στοιχεία.

Γενική παρατήρηση: Τυχόν διαφορές μεταξύ του αθροίσματος των επιμέρους ποσών και των συνόλων οφείλονται στη στρογγυλοποίηση.

- (1) ΤΤΔΕ: Τυποποιημένη Ταξινόμηση (του) Διεθνούς Εμπορίου.
- (2) Τα στοιχεία του ενδοκοινοτικού εμπορίου προσαρμόζονται στο σύνολο του εμπορίου με τις χώρες της ΕΕ από το 2004 και μετά. Στα στοιχεία των τρίτων χωρών ενσωματώνονται και τα προσωρινά στοιχεία των «ελλιπών τελωνειακών διασαφήσεων», τα οποία μετά τη συμπλήρωσή τους θα αντικαθίστανται από τα αντίστοιχα οριστικά.
- (3) Τα στοιχεία Διεθνούς Εμπορίου Αγαθών για τη χρονολογική σειρά 2002 - 2014 έχουν αναθεωρηθεί λόγω της ενσωμάτωσης πρόσθετων στοιχείων, τα οποία διαβιβάστηκαν από διοικητικές πηγές.

7. Εξαγωγές – Αποστολές, κατά κύριες κατηγορίες προϊόντων της ΤΤΔΕ⁽¹⁾, 2011 - 2015⁽³⁾

Δισεκατομμύρια ευρώ

	2011	2012	2013	2014	2015*
Σύνολο⁽²⁾	24,38	27,58	27,30	27,12	25,89
Πρωτογενή αγαθά (0 - 4)	12,82	16,55	16,57	15,98	13,94
Τρόφιμα, ποτά, καπνός (0 + 1)	4,07	4,25	4,25	4,37	4,58
Πρώτες ύλες (2 + 4)	1,35	1,66	1,72	1,35	1,75
Προϊόντα ενέργειας (3)	7,40	10,65	10,60	10,26	7,60
Βιομηχανικά αγαθά (5 - 8)	10,88	10,40	10,14	10,56	11,35
Χημικά (5)	2,47	2,47	2,60	2,69	2,73
Μηχανές και εξοπλισμός μεταφορών (7)	2,36	2,32	2,07	2,29	2,64
Άλλα βιομηχανικά αγαθά (6 + 8)	6,06	5,60	5,47	5,59	5,98
Προϊόντα, μη κατονομαζόμενα (9)	0,68	0,63	0,59	0,58	0,60

(Ετήσια μεταβολή %)

Σύνολο⁽²⁾	14,4	13,1	-1,0	-0,6	-4,5
Πρωτογενή αγαθά (0 - 4)	20,1	29,2	0,1	-3,6	-12,8
Τρόφιμα, ποτά, καπνός (0 + 1)	5,1	4,4	0,0	2,9	4,9
Πρώτες ύλες (2 + 4)	-1,9	23,0	4,0	-21,4	29,5
Προϊόντα ενέργειας (3)	36,5	43,9	-0,5	-3,2	-25,9
Βιομηχανικά αγαθά (5 - 8)	7,7	-4,5	-2,5	4,2	7,5
Χημικά (5)	-2,9	0,3	4,9	3,6	1,5
Μηχανές και εξοπλισμός μεταφορών (7)	2,7	-1,6	-11,0	10,6	15,4
Άλλα βιομηχανικά αγαθά (6 + 8)	15,1	-7,5	-2,3	2,1	7,1
Προϊόντα, μη κατονομαζόμενα (9)	27,8	-7,3	-6,3	-2,1	4,4

* = Προσωρινά στοιχεία.

Γενική παρατήρηση: Τυχόν διαφορές μεταξύ του αθροίσματος των επιμέρους ποσών και των συνόλων οφείλονται στη στρογγυλοποίηση.

- (1) ΤΤΔΕ: Τυποποιημένη Ταξινόμηση (του) Διεθνούς Εμπορίου.
- (2) Τα στοιχεία του ενδοκοινοτικού εμπορίου προσαρμόζονται στο σύνολο του εμπορίου με τις χώρες της ΕΕ από το 2004 και μετά. Στα στοιχεία των τρίτων χωρών ενσωματώνονται και τα προσωρινά στοιχεία των «ελλιπών τελωνειακών διασαφήσεων», τα οποία μετά τη συμπλήρωσή τους θα αντικαθίστανται από τα αντίστοιχα οριστικά.
- (3) Τα στοιχεία Διεθνούς Εμπορίου Αγαθών για τη χρονολογική σειρά 2002 - 2014 έχουν αναθεωρηθεί λόγω της ενσωμάτωσης πρόσθετων στοιχείων, τα οποία διαβιβάστηκαν από διοικητικές πηγές.

8. Εμπορικό Ισοζύγιο, 2011 - 2015⁽²⁾

Δισεκατομμύρια ευρώ

	2011	2012	2013	2014	2015*
Εισαγωγές - Αφίξεις⁽¹⁾					
Συμπεριλαμβανομένης της αξίας των πλοίων	48,89	49,54	47,00	48,32	43,57
Εξαιρουμένης της αξίας των πλοίων	47,60	47,57	45,76	46,47	41,97
Εξαιρουμένων των πετρελαιοειδών και συμπεριλαμβανομένης της αξίας των πλοίων	34,37	31,61	30,03	32,43	32,70
Εξαγωγές - Αποστολές⁽¹⁾					
Συμπεριλαμβανομένης της αξίας των πλοίων	24,38	27,58	27,30	27,12	25,89
Εξαιρουμένης της αξίας των πλοίων	24,30	27,46	27,21	26,99	25,74
Εξαιρουμένων των πετρελαιοειδών και συμπεριλαμβανομένης της αξίας των πλοίων	17,13	17,19	16,87	16,91	18,38
Εμπορικό ισοζύγιο, συμπεριλαμβανομένης της αξίας των πλοίων	-24,52	-21,96	-19,70	-21,20	-17,68
Εμπορικό ισοζύγιο, εξαιρουμένης της αξίας των πλοίων	-23,30	-20,11	-18,55	-19,47	-16,23
Εμπορικό ισοζύγιο, εξαιρουμένων των πετρελαιοειδών και συμπεριλαμβανομένης της αξίας των πλοίων	-17,24	-14,42	-13,16	-15,53	-14,32
Εισαγωγές ως ποσοστό επί του ΑΕΠ	23,62	25,91	26,05	27,21	24,75
Εξαγωγές ως ποσοστό επί του ΑΕΠ	11,77	14,42	15,13	15,27	14,71
Εμπορικό ισοζύγιο ως ποσοστό επί του ΑΕΠ	-11,84	-11,48	-10,92	-11,94	-10,04
(Ετήσια μεταβολή %)					
Εισαγωγές - Αφίξεις⁽¹⁾					
Συμπεριλαμβανομένης της αξίας των πλοίων	-6,2	1,3	-5,1	2,8	-9,8
Εξαιρουμένης της αξίας των πλοίων	-3,1	-0,1	-3,8	1,5	-9,7
Εξαιρουμένων των πετρελαιοειδών και συμπεριλαμβανομένης της αξίας των πλοίων	-14,8	-8,0	-5,0	8,0	0,8
Εξαγωγές - Αποστολές⁽¹⁾					
Συμπεριλαμβανομένης της αξίας των πλοίων	14,4	13,1	-1,0	-0,6	-4,5
Εξαιρουμένης της αξίας των πλοίων	14,7	13,0	-0,9	-0,8	-4,6
Εξαιρουμένων των πετρελαιοειδών και συμπεριλαμβανομένης της αξίας των πλοίων	7,3	0,3	-1,9	0,2	8,7
Έλλειμμα του εμπορικού ισοζυγίου, συμπεριλαμβανομένης της αξίας των πλοίων	-20,5	-10,4	-10,3	7,6	-16,6
Έλλειμμα του εμπορικού ισοζυγίου, εξαιρουμένης της αξίας των πλοίων	-16,6	-13,7	-7,7	5,0	-16,7
Έλλειμμα του εμπορικού ισοζυγίου, εξαιρουμένων των πετρελαιοειδών και συμπεριλαμβανομένης της αξίας των πλοίων	-29,3	-16,4	-8,7	18,0	-7,8

* = Προσωρινά στοιχεία.

Γενική παρατήρηση: Τυχόν διαφορές μεταξύ του αθροίσματος των επιμέρους ποσών και των συνόλων οφείλονται στη στρογγυλοποίηση.

(1) Τα στοιχεία του ενδοκοινοτικού εμπορίου προσαρμόζονται στο σύνολο του εμπορίου με τις χώρες της ΕΕ από το 2004 και μετά. Στα στοιχεία των τρίτων χωρών ενσωματώνονται και τα προσωρινά στοιχεία των «ελλিপών τελωνειακών διασαφίσεων», τα οποία μετά τη συμπλήρωσή τους θα αντικαθίστανται από τα αντίστοιχα οριστικά.

(3) Τα στοιχεία Διεθνούς Εμπορίου Αγαθών για τη χρονολογική σειρά 2002 -2014 έχουν αναθεωρηθεί λόγω της ενσωμάτωσης πρόσθετων στοιχείων, τα οποία διαβίβαστηκαν από διοικητικές πηγές.

Εισαγωγές - Αφίξεις (δισ. ευρώ)

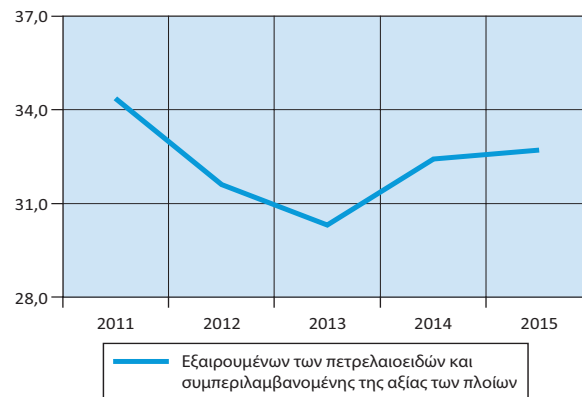

Εξαγωγές - Αποστολές (δισ. ευρώ)

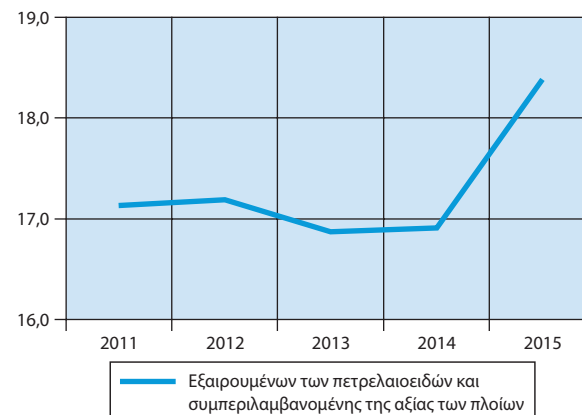

Εμπορικό ισοζύγιο (δισ. ευρώ)

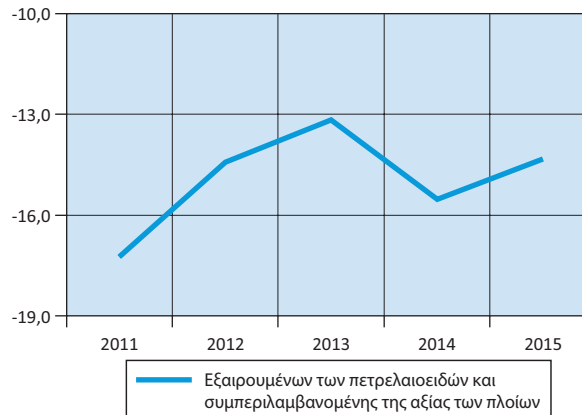

**9. ΕΕ: Ενδοκοινοτικό εμπόριο: Αφίξεις και αποστολές,
2012 - 2014**

Δισεκατομμύρια ευρώ

Χώρες	Αφίξεις			Αποστολές		
	2012	2013	2014	2012	2013	2014
ΕΕ 28	2.770	2.771	2.851	2.840	2.842	2.935
Ευρωζώνη						
Αυστρία (AT)	106	106	105	91	92	94
Βέλγιο (BE)	231	226	223	243	248	251
Γαλλία (FR)	352	348	348	261	260	264
Γερμανία (DE)	573	579	600	623	624	657
Ελλάς (EL)	23	22	23	12	13	13
Εσθονία (EE)	11	11	11	8	9	9
Ιρλανδία (IE)	33	35	37	54	49	48
Ισπανία (ES)	142	142	154	146	151	156
Ιταλία (IT)	203	200	203	212	210	218
Κύπρος (CY)	4	3	4	1	1	1
Λετονία (LV)	10	11	11	7	7	7
Λιθουανία (LT)	14	16	17	14	14	13
Λουξεμβούργο (LU)	17	16	16	12	11	12
Μάλτα (MT)	4	3	3	1	1	1
Ολλανδία (NE)	208	206	203	386	383	384
Πορτογαλία (PT)	40	41	44	32	33	34
Σλοβακία (SK)	44	46	47	53	54	55
Σλοβενία (SL)	18	18	18	19	19	20
Φινλανδία (FI)	37	39	39	31	31	32
Εκτός Ευρωζώνης						
Βουλγαρία (BG)	15	15	16	12	13	14
Δανία (DK)	51	51	52	52	53	53
Ηνωμένο Βασίλειο (UK)	258	258	273	185	177	182
Κροατία (HR)	10	11	13	6	6	6
Ουγγαρία (HU)	52	54	59	62	63	67
Πολωνία (PL)	105	108	114	110	116	126
Ρουμανία (RO)	40	42	44	32	35	37
Σουηδία (SE)	86	83	84	77	73	72
Τσεχική Δημοκρατία (CZ)	83	83	89	99	99	108

Πηγή: Eurostat.

Μεταφορές

1. Χερσαίες μεταφορές, 2011 - 2014

	2011	2012	2013	2014
Κυκλοφορούντα οχήματα	8.086.910	8.069.872	8.035.423	8.048.438
Επιβατηγά	5.203.591	5.167.557	5.124.208	5.110.873
Λεωφορεία	27.121	26.962	26.783	26.691
Φορτηγά	1.321.296	1.318.918	1.315.836	1.317.945
Μοτοσυκλέτες	1.534.902	1.556.435	1.568.596	1.592.929
Οδικά τροχαία ατυχήματα	13.849	12.398	12.109	11.690
Παθόντα πρόσωπα	18.400	16.628	16.054	15.359
από τα οποία, νεκροί	1.141	988	879	795

2. Θαλάσσιες μεταφορές, 2011 - 2014

	2011	2012	2013	2014
Δύναμη ελληνικού εμπορικού στόλου:				
Πλοία	2.014	1.941	1.897	1.855
Χωρητικότητα (χιλ. ΚΟΧ)	43.402	43.618	43.983	44.805
Επιβάτες (χιλιάδες)	40.636	37.305	37.303	38.587
Εσωτερικού	38.667	35.791	35.695	36.918
Εξωτερικού	1.969	1.514	1.608	1.669
Εμπορεύματα (χιλ. τόνοι)	105.767	123.589	130.206	138.117
Εσωτερικού	29.547	29.728	30.779	32.000
Εξωτερικού	76.220	93.861	99.427	106.117

3. Αεροπορική κίνηση εσωτερικού και εξωτερικού, 2009 - 2014

Έτος	Πτήσεις αεροσκαφών	Επιβάτες (χιλιάδες)		Εμπορεύματα και ταχυδρομείο (τόνοι)
		Επιβιβασθέντες	Αποβιβασθέντες	
2009	457.706	19.899	19.746	129.400
2010	428.859	19.220	19.083	116.774
2011	410.226	19.508	19.323	102.094
2012	382.781	18.398	18.260	89.567
2013	375.362	19.284	19.173	87.942
2014	415.250	22.350	22.242	89.654

Πηγή: Υπηρεσία Πολιτικής Αεροπορίας.

4. Δείκτες κύκλου εργασιών στον τομέα των μεταφορών, 2012 - 2015

Μεταβολή %

2010=100,0

Κλάδοι οικονομικής δραστηριότητας	2012	2013	2014	2015
Χερσαίες μεταφορές και μεταφορές μέσω αγωγών	-3,3	-4,0	-4,4	-5,9
Πλωτές μεταφορές	-15,4	-7,4	-8,1	-5,4
Αεροπορικές μεταφορές	-1,1	3,9	7,1	9,7
Αποθήκευση και υποστηρικτικές προς μεταφορά δραστηριότητες	-4,8	-7,0	5,5	2,8
Ταξιδιωτικά πρακτορεία, γραφεία οργανωμένων ταξιδιών, υπηρεσίες κρατήσεων κλπ.	-27,0	11,3	6,5	-3,9
Παραγωγή κινηματογραφικών ταινιών, βίντεο και τηλεοπτικών προγραμμάτων, ηχογραφήσεις και μουσικές εκδόσεις	-4,9	-5,0	-0,9	-24,3
Δραστηριότητες προγραμματισμού και ραδιοτηλεοπτικών εκπομπών	-16,4	-7,9	12,6	-22,3

5. ΕΕ: Οδικές εμπορευματικές μεταφορές, 2011 - 2014

Χιλιάδες τόνοι

Χώρες	2011	2012	2013	2014
ΕΕ 28	15.002.584	14.029.603	13.937.268	14.016.553
Ευρωζώνη				
Αυστρία (AT)	344.737	333.963	325.475	356.313
Βέλγιο (BE)	289.203	291.380	300.608	299.476
Γαλλία (FR)	2.090.616	2.008.370	1.999.869	1.918.572
Γερμανία (DE)	2.986.736	2.891.837	2.938.702	3.052.628
Ελλάς (EL)	505.986	400.124	480.794	403.327
Εσθονία (EE)	32.913	31.321	31.080	27.358
Ιρλανδία (IE)	109.661	106.465	107.222	112.825
Ισπανία (ES)	1.466.146	1.238.703	1.124.480	1.184.586
Ιταλία (IT)	1.339.672	1.121.313	1.023.872	963.056
Κύπρος (CY)	26.050	22.964	16.122	14.585
Λετονία (LV)	53.936	52.622	60.610	62.239
Λιθουανία (LT)	46.019	48.428	52.346	57.591
Λουξεμβούργο (LU)	60.687	54.482	51.480	58.723
Μάλτα (MT)
Ολλανδία (NE)	561.051	538.475	604.692	610.910
Πορτογαλία (PT)	217.186	154.484	148.177	149.829
Σλοβακία (SK)	132.690	132.270	129.032	142.608
Σλοβενία (SL)	75.615	62.759	65.340	74.143
Φινλανδία (FI)	317.740	299.397	274.637	280.131
Εκτός Ευρωζώνης				
Βουλγαρία (BG)	135.328	140.274	160.127	153.077
Δανία (DK)	178.006	176.354	173.917	178.146
Ηνωμένο Βασίλειο (UK)	1.588.667	1.624.735	1.507.108	1.507.239
Κροατία (HR)	74.657	65.453	67.512	66.157
Ουγγαρία (HU)	182.839	165.514	169.211	193.112
Πολωνία (PL)	1.322.237	1.245.053	1.300.608	1.300.382
Ρουμανία (RO)	183.935	188.611	191.554	190.938
Σουηδία (SE)	330.992	294.939	281.177	272.358
Τσεχική Δημοκρατία (CZ)	349.278	339.314	351.517	386.243

Πηγή: Eurostat.

... = Μη διαθέσιμα στοιχεία.

Αγορά εργασίας

**1. Πληθυσμός ηλικίας 15 ετών και άνω,
κατά κατάσταση απασχόλησης, 2011 - 2015**

Χιλιάδες	2011	2012	2013	2014	2015
Απασχολούμενοι	4.054,4	3.695,0	3.513,2	3.536,2	3.610,7
Άνεργοι	881,8	1.195,1	1.330,4	1.274,4	1.196,9
Μη οικονομικά ενεργοί	4.436,7	4.454,7	4.466,0	4.471,5	4.438,9
Ποσοστό απασχόλησης ⁽¹⁾	43,3	39,5	37,7	38,1	39,0
Ποσοστό ανεργίας	17,9	24,4	27,5	26,5	24,9

(1) Το ποσοστό απασχόλησης είναι το ποσοστό των απασχολουμένων επί του συνολικού πληθυσμού.

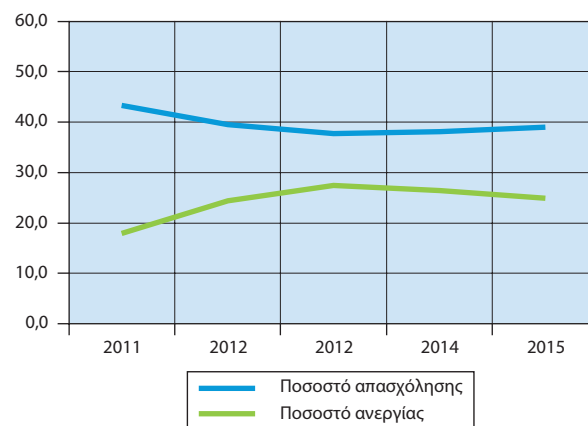
Ποσοστό απασχόλησης και ανεργίας

1α. Πληθυσμός ηλικίας 15 ετών και άνω, κατά κατάσταση απασχόλησης, τριμηνιαία στοιχεία, 2014 και 2015 (Q4)

Χιλιάδες	2014 Q4	2015 Q1	2015 Q2	2015 Q3	2015 Q4
Απασχολούμενοι	3.535,3	3.504,4	3.625,5	3.671,1	3.641,7
Άνεργοι	1.245,9	1.272,5	1.180,1	1.160,5	1.174,7
Μη οικονομικά ενεργοί	4.487,4	4.482,2	4.445,0	4.410,7	4.417,8
Ποσοστό απασχόλησης ⁽¹⁾	38,1	37,8	39,2	39,7	39,4
Ποσοστό ανεργίας	26,1	26,6	24,6	24,0	24,4

(1) Το ποσοστό απασχόλησης είναι το ποσοστό των απασχολουμένων επί του συνολικού πληθυσμού.

2. Πληθυσμός ηλικίας 15 ετών και άνω, κατά κατάσταση απασχόλησης και φύλο, 2011 - 2015

Χιλιάδες	2011	2012	2013	2014	2015
Πληθυσμός	9.372,9	9.344,8	9.309,5	9.282,1	9.246,6
Άρρενες	4.529,6	4.509,7	4.489,1	4.475,8	4.457,9
Θήλειες	4.843,2	4.835,0	4.820,4	4.806,3	4.788,6
Εργατικό δυναμικό	4.936,2	4.890,1	4.843,6	4.810,6	4.807,7
Άρρενες	2.816,0	2.763,5	2.734,5	2.691,0	2.665,2
Θήλειες	2.120,2	2.126,6	2.109,0	2.119,6	2.142,5
Απασχολούμενοι	4.054,4	3.695,0	3.513,2	3.536,2	3.610,7
Άρρενες	2.390,3	2.168,3	2.065,3	2.056,1	2.086,4
Θήλειες	1.664,1	1.526,7	1.447,9	1.480,2	1.524,3
Άνεργοι	881,8	1.195,1	1.330,3	1.274,4	1.197,0
Άρρενες	425,7	595,2	669,2	635,0	578,8
Θήλειες	456,1	599,9	661,1	639,4	618,2

Πληθυσμός ηλικίας 15 ετών και άνω, κατά κατάσταση απασχόλησης

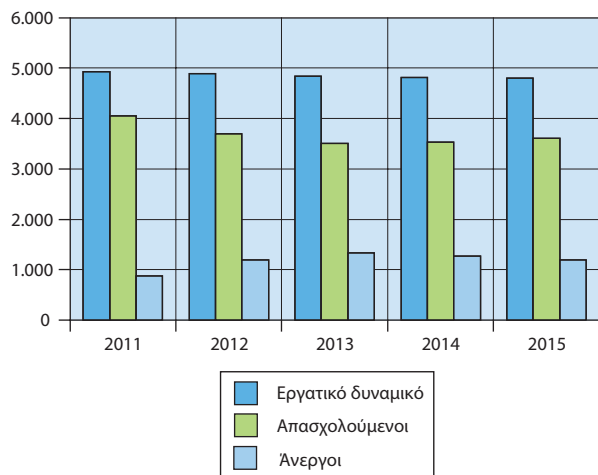

3. Απασχολούμενοι ηλικίας 15 ετών και άνω, κατά τομείς οικονομικής δραστηριότητας και φύλο, 2011 - 2015

Χιλιάδες	2011	2012	2013	2014	2015
Σύνολο	4.054,3	3.695,0	3.513,2	3.536,2	3.610,7
Άρρενες	2.390,3	2.168,3	2.065,3	2.056,1	2.086,4
Θήλειες	1.664,1	1.526,7	1.447,9	1.480,2	1.524,3
Πρωτογενής	500,7	480,5	481,1	479,8	465,7
Άρρενες	290,2	282,6	286,1	287,4	277,1
Θήλειες	210,5	197,9	194,9	192,4	188,6
Δευτερογενής	717,2	611,3	546,6	529,7	539,4
Άρρενες	592,0	497,7	437,7	418,2	417,5
Θήλειες	125,2	113,6	108,9	111,5	121,9
Τριτογενής	2.836,5	2.603,2	2.485,5	2.526,7	2.605,6
Άρρενες	1.508,1	1.387,9	1.341,5	1.350,4	1.391,8
Θήλειες	1.328,4	1.215,3	1.144,0	1.176,3	1.213,8

Απασχολούμενοι ηλικίας 15 ετών και άνω, κατά τομείς οικονομικής δραστηριότητας

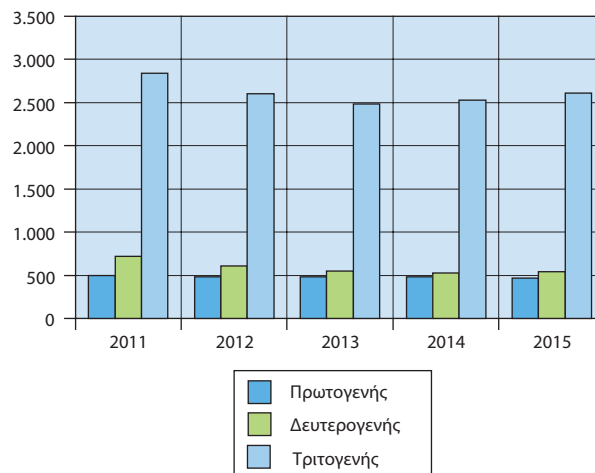

4. Απασχολούμενοι ηλικίας 15 ετών και άνω, κατά θέση στο επάγγελμα, 2011 - 2015

Χιλιάδες					
	2011	2012	2013	2014	2015
Σύνολο	4.054,4	3.695,0	3.513,2	3.536,3	3.610,7
Εργοδότες	310,6	260,7	233,8	223,8	248,4
Εργαζόμενοι για δικό τους λογαριασμό	935,6	908,0	894,0	882,0	855,9
Μισθωτοί	2.586,4	2.341,0	2.213,7	2.264,4	2.348,5
Συμβοηθούντα και μη αμειβόμενα μέλη του νοικοκυριού	221,7	185,3	171,8	166,1	157,9

Ποσοστιαία (%) κατανομή των απασχολουμένων, κατά θέση στο επάγγελμα, 2015

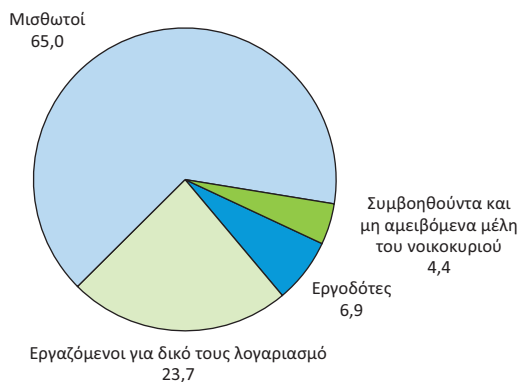

5. Πληθυσμός ηλικίας 15 ετών και άνω, κατά ομάδες ηλικιών και κατάσταση απασχόλησης, 2015

Χιλιάδες				
Ομάδες ηλικιών	2015			
	Απασχολούμενοι	Άνεργοι	Ανεργία %	Μη οικονομικά ενεργοί
Σύνολο	3.610,7	1.197,0	24,9	4.438,9
15 - 29	475,2	333,7	41,3	886,6
30 - 44	1.607,3	508,8	24,0	260,9
45 - 64	1.465,5	347,4	19,2	1.101,7
65 +	62,7	7,0	10,0	2.189,6

5α. Πληθυσμός ηλικίας 15 ετών και άνω, κατά ομάδες ηλικιών και κατάσταση απασχόλησης, τριμηνιαία στοιχεία, 2015 (Q4)

Χιλιάδες				
Ομάδες ηλικιών	2015 Q4			
	Απασχολούμενοι	Άνεργοι	Ανεργία %	Μη οικονομικά ενεργοί
Σύνολο	3.641,7	1.174,7	24,4	4.417,8
15 - 29	464,4	326,9	41,3	891,7
30 - 44	1.617,2	488,9	23,2	255,6
45 - 64	1.494,3	351,5	19,0	1.077,8
65 +	65,8	7,3	10,0	2.192,7

6. Εξέλιξη του ποσοστού των ανέργων για το σύνολο του πληθυσμού, για άρρενες - θήλεις και για άτομα ηλικίας 15 - 29 ετών, 2005 - 2015⁽¹⁾

Έτος	Σύνολο	Άρρενες	Θήλεις	Άτομα ηλικίας 15 - 29 ετών
2005	9,8	5,9	15,3	18,9
2006	8,9	5,6	13,5	17,8
2007	8,2	5,0	12,8	17,0
2008	7,3	4,7	11,0	15,5
2009	9,0	6,4	12,6	17,7
2010	12,0	9,5	15,4	22,8
2011	16,5	13,8	20,1	32,9
2012	23,8	21,0	27,4	42,7
2013	27,3	24,3	31,2	49,5
2014	26,6	23,5	30,4	44,3
2015	24,9	21,7	28,9	41,3

(1) Τα στοιχεία αναφέρονται στους μέσους ετήσιους όρους.

Εξέλιξη του ποσοστού των ανέργων για το σύνολο του πληθυσμού, για άρρενες - θήλεις και για άτομα ηλικίας 15 - 29 ετών

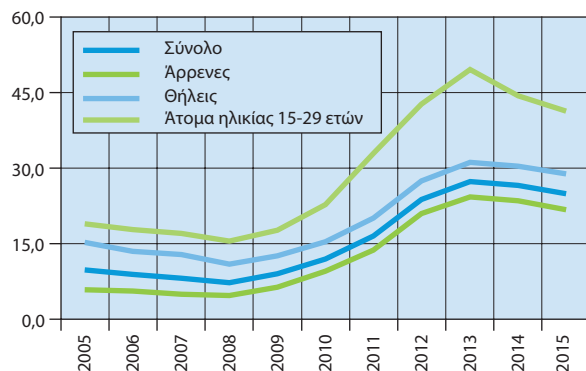

6α. Εξέλιξη του ποσοστού των ανέργων για το σύνολο του πληθυσμού, για άρρενες - θήλεις και για άτομα ηλικίας 15 - 29 ετών, τριμηνιαία στοιχεία, 2013 - 2015 (Q4)

Έτος	Σύνολο	Άρρενες	Θήλεις	Άτομα ηλικίας 15 - 29 ετών
2013 Q4	27,8	24,7	31,7	48,9
2014 Q1	27,8	25,0	31,4	47,5
Q2	26,6	23,5	30,4	44,3
Q3	25,5	22,6	29,2	43,2
Q4	26,1	23,3	29,6	44,9
2015 Q1	26,6	23,5	30,6	44,0
Q2	24,6	21,5	28,3	40,5
Q3	24,0	20,7	28,1	39,2
Q4	24,4	21,2	28,4	41,3

7. Άνεργοι κατά διάρκεια ανεργίας, 2011 - 2015

Χιλιάδες	2011	2012	2013	2014	2015
Σύνολο ανέργων	881,8	1.195,1	1.330,3	1.274,4	1.197,0
Τώρα θα αρχίσουν να αναζητούν εργασία	7,0	9,5	8,9	5,5	5,1
Λιγότερο από 1 μήνα	37,5	38,1	32,3	26,4	28,9
1 - 2 μήνες	118,9	115,9	91,8	78,3	70,4
3 - 5 μήνες	127,3	139,6	122,2	96,1	86,7
6 - 11 μήνες	155,9	185,5	182,2	131,3	130,6
12 μήνες και άνω (μακροχρόνια άνεργοι)	435,0	706,2	892,7	936,8	875,2
«Νέοι» άνεργοι	215,3	293,2	314,4	299,8	278,1
Ποσοστό % μακροχρόνια ανέργων	49,3	59,1	67,1	73,6	73,1
Ποσοστό «νέων» ανέργων	24,4	24,5	23,6	23,5	23,2

7α. Άνεργοι κατά διάρκεια ανεργίας, τριμηνιαία στοιχεία, 2014 και 2015 (Q4)

Χιλιάδες	2014 Q4	2015 Q1	2015 Q2	2015 Q3	2015 Q4
Σύνολο ανέργων	1.245,9	1.272,5	1.180,1	1.160,5	1.174,7
Τώρα θα αρχίσουν να αναζητούν εργασία	5,6	3,3	4,9	5,6	6,6
Λιγότερο από 1 μήνα	26,7	27,4	24,1	30,6	33,5
1 - 2 μήνες	87,5	77,4	59,3	62,9	82,0
3 - 5 μήνες	100,1	122,0	81,9	69,8	73,2
6 - 11 μήνες	116,5	132,0	146,8	136,5	107,1
12 μήνες και άνω (μακροχρόνια άνεργοι)	909,4	910,6	863,2	855,0	872,2
«Νέοι» άνεργοι	303,3	295,3	277,4	273,8	265,8
Ποσοστό % μακροχρόνια ανέργων	24,3	23,2	23,5	23,6	22,6
Ποσοστό «νέων» ανέργων	73,0	71,6	73,1	73,7	74,3

Άνεργοι κατά διάρκεια ανεργίας (σε χιλιάδες)

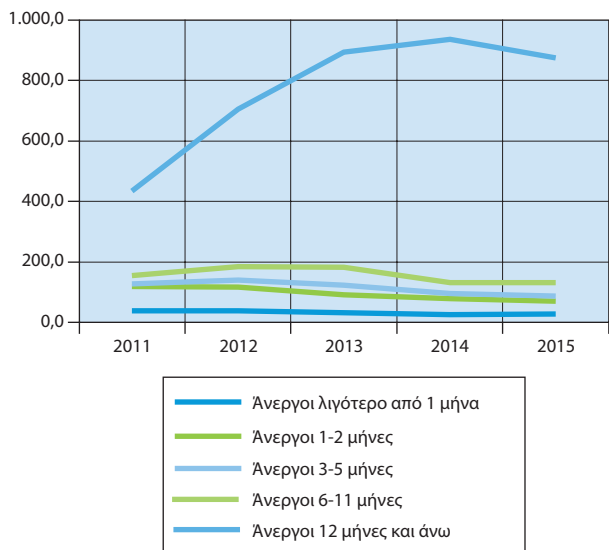

Ποσοστιαία (%) κατανομή των ανέργων κατά επίπεδο εκπαίδευσης

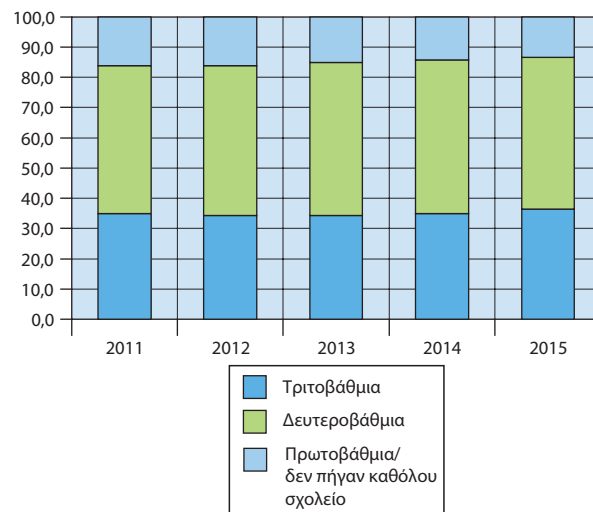

8. Άνεργοι κατά ομάδες ηλικιών, φύλο και

Χιλιάδες		8. Άνεργοι κατά ομάδες ηλικιών, φύλο και							
Επίπεδο εκπαίδευσης	Έτη	Σύνολο		έως 19 ετών		20 - 24 ετών			
		Άρρενες	Θήλεις	Άρρενες	Θήλεις	Άρρενες	Θήλεις		
Τριτοβάθμια	2011	118,0	191,0	0,0	0,3	15,0	33,4		
	2012	164,7	245,6	0,2	0,5	17,5	41,6		
	2013	182,4	275,3	0,7	0,3	17,6	37,2		
	2014	184,4	261,0	0,2	0,3	13,2	33,4		
	2015	174,6	262,4	0,2	0,2	13,1	30,7		
Δευτεροβάθμια	2011	220,3	209,9	9,6	9,3	37,0	30,5		
	2012	310,9	282,3	12,0	14,0	45,8	36,8		
	2013	365,0	308,2	11,8	13,5	51,9	34,4		
	2014	345,9	302,2	8,7	11,1	46,7	34,2		
	2015	311,4	288,1	5,4	8,5	41,2	28,3		
Πρωτοβάθμια/δεν πήγαν καθόλου σχολείο	2011	87,4	55,2	2,6	2,3	6,1	3,7		
	2012	119,6	72,0	2,7	1,2	6,6	3,1		
	2013	121,8	77,7	3,7	1,5	7,9	3,2		
	2014	104,7	76,3	2,0	0,6	6,3	3,7		
	2015	92,9	67,7	1,6	0,7	5,3	3,8		

επίπεδο εκπαίδευσης, 2011 - 2015

25 - 29 ετών		30 - 44 ετών		45 - 64 ετών		65 ετών και άνω	
Άρρενες	Θήλεις	Άρρενες	Θήλεις	Άρρενες	Θήλεις	Άρρενες	Θήλεις
42,3	57,9	43,8	81,3	16,7	17,5	0,2	0,6
51,2	67,9	64,6	106,5	30,7	28,8	0,4	0,4
54,2	78,4	78,6	123,9	31,1	35,3	0,4	0,1
50,7	70,4	85,1	119,2	34,0	37,6	1,2	0,1
42,8	65,0	79,2	124,7	38,3	41,8	1,0	0,0
38,5	32,9	86,3	94,4	48,7	42,7	0,3	0,0
54,3	35,4	127,4	132,8	70,8	63,4	0,5	0,0
59,0	38,5	148,0	145,5	92,6	76,0	1,7	0,3
52,8	37,0	141,7	137,4	94,5	82,1	1,6	0,5
47,1	31,0	122,1	133,4	94,1	85,9	1,2	0,9
8,4	3,8	29,8	19,0	40,1	26,1	0,4	0,5
10,6	4,2	44,1	23,6	54,8	39,4	1,0	0,5
11,1	4,6	38,1	24,8	58,7	42,9	2,3	0,6
8,5	3,4	32,6	24,3	52,4	43,5	2,9	0,7
5,0	3,7	28,9	20,4	48,8	38,3	3,2	0,7

**9. Εργατικό δυναμικό και ποσοστό ανεργίας
κατά περιφέρεια, 2011 - 2015**

Χιλιάδες

Κατάσταση απασχόλησης κατά περιφέρεια	2011	2012	2013	2014	2015
Σύνολο Χώρας					
Εργατικό δυναμικό	4.936,2	4.890,1	4.843,6	4.810,6	4.808,0
Απασχολούμενοι	4.054,4	3.695,0	3.513,2	3.536,2	3.611,0
Άνεργοι	881,8	1.195,1	1.330,4	1.274,4	1.197,0
Ποσοστό ανεργίας	17,9	24,4	27,5	26,5	24,9
Ανατολική Μακεδονία και Θράκη					
Εργατικό δυναμικό	258,4	256,7	255,9	257,1	258,0
Απασχολούμενοι	206,3	198,1	187,4	195,0	198,0
Άνεργοι	52,1	58,6	68,5	62,2	60,0
Ποσοστό ανεργίας	20,2	22,8	26,8	24,2	23,3
Κεντρική Μακεδονία					
Εργατικό δυναμικό	810,2	799,9	792,7	790,5	812,0
Απασχολούμενοι	650,2	590,4	553,6	563,4	601,0
Άνεργοι	160,0	209,4	239,0	227,1	211,0
Ποσοστό ανεργίας	19,7	26,2	30,2	28,7	26,0
Δυτική Μακεδονία					
Εργατικό δυναμικό	117,7	114,4	112,6	113,9	117,0
Απασχολούμενοι	90,6	80,4	77,1	82,5	81,0
Άνεργοι	27,2	33,9	35,6	31,4	36,0
Ποσοστό ανεργίας	23,1	29,7	31,6	27,6	30,8
Ήπειρος					
Εργατικό δυναμικό	144,9	145,2	143,1	142,0	139,0
Απασχολούμενοι	121,1	112,5	104,0	103,9	105,0
Άνεργοι	23,9	32,7	39,1	38,0	34,0
Ποσοστό ανεργίας	16,5	22,5	27,3	26,8	24,5
Θεσσαλία					
Εργατικό δυναμικό	321,6	319,8	315,5	312,9	315,0
Απασχολούμενοι	267,4	247,5	235,5	233,5	230,0
Άνεργοι	54,2	72,4	80,0	79,4	85,0
Ποσοστό ανεργίας	16,8	22,6	25,4	25,4	27,0
Ιόνια Νησιά					
Εργατικό δυναμικό	94,7	94,5	91,8	90,5	90,0
Απασχολούμενοι	81,3	80,6	75,3	71,1	73,0
Άνεργοι	13,4	13,9	16,6	19,4	17,0
Ποσοστό ανεργίας	14,1	14,7	18,1	21,4	18,9

**9. Εργατικό δυναμικό και ποσοστό ανεργίας
κατά περιφέρεια, 2011 - 2015 (συνέχεια)**

Χιλιάδες

Κατάσταση απασχόλησης κατά περιφέρεια	2011	2012	2013	2014	2015
Δυτική Ελλάδα					
Εργατικό δυναμικό	289,8	284,6	282,9	281,9	288,0
Απασχολούμενοι	238,9	211,7	202,7	200,9	206,0
Άνεργοι	50,9	72,9	80,2	81,1	82,0
Ποσοστό ανεργίας	17,5	25,6	28,4	28,7	28,5
Στερεά Ελλάδα					
Εργατικό δυναμικό	244,4	237,6	238,4	236,5	244,0
Απασχολούμενοι	198,0	171,4	171,3	173,1	181,0
Άνεργοι	46,4	66,3	67,1	63,5	63,0
Ποσοστό ανεργίας	19,0	27,9	28,2	26,8	25,8
Αττική					
Εργατικό δυναμικό	1.878,6	1.866,0	1.839,5	1.824,9	1.785,0
Απασχολούμενοι	1.540,4	1.384,2	1.312,0	1.325,9	1.336,0
Άνεργοι	338,2	481,8	527,5	499,0	449,0
Ποσοστό ανεργίας	18,0	25,8	28,7	27,3	25,2
Πελοπόννησος					
Εργατικό δυναμικό	248,2	244,1	245,1	246,2	248,0
Απασχολούμενοι	214,1	197,2	191,3	188,7	193,0
Άνεργοι	34,2	46,9	53,8	57,5	55,0
Ποσοστό ανεργίας	13,8	19,2	21,9	23,4	22,2
Βόρειο Αιγαίο					
Εργατικό δυναμικό	78,8	84,7	84,1	80,2	79,0
Απασχολούμενοι	67,0	66,2	65,7	62,3	65,0
Άνεργοι	11,8	18,5	18,5	17,9	14,0
Ποσοστό ανεργίας	15,0	21,8	22,0	22,3	17,7
Νότιο Αιγαίο					
Εργατικό δυναμικό	154,2	154,8	156,0	154,9	155,0
Απασχολούμενοι	130,8	131,0	122,8	123,8	132,0
Άνεργοι	23,4	23,8	33,2	31,1	23,0
Ποσοστό ανεργίας	15,2	15,4	21,3	20,1	14,8
Κρήτη					
Εργατικό δυναμικό	294,8	288,1	286,0	279,2	276,0
Απασχολούμενοι	248,4	223,9	214,8	212,2	209,0
Άνεργοι	46,5	64,1	71,2	66,9	67,0
Ποσοστό ανεργίας	15,8	22,3	24,9	24,0	24,3

10. ΕΕ: Ποσοστό ανεργίας⁽¹⁾, 2010 - 2014

Χώρες	2010	2011	2012	2013	2014
ΕΕ 28	9,6	9,7	10,5	10,9	10,2
Ευρωζώνη					
Αυστρία (AT)	4,8	4,6	4,9	5,4	5,6
Βέλγιο (BE)	8,3	7,2	7,6	8,4	8,5
Γαλλία (FR)	9,3	9,2	9,8	10,3	10,3
Γερμανία (DE)	7,0	5,8	5,4	5,2	5,0
Ελλάς (EL)	12,7	17,9	24,5	27,5	26,5
Εσθονία (EE)	16,7	12,3	10,0	8,6	7,4
Ιρλανδία (IE)	13,9	14,7	14,7	13,1	11,3
Ισπανία (ES)	19,9	21,4	24,8	26,1	24,5
Ιταλία (IT)	8,4	8,4	10,7	12,1	12,7
Κύπρος (CY)	6,3	7,9	11,9	15,9	16,1
Λετονία (LV)	19,5	16,2	15,0	11,9	10,8
Λιθουανία (LT)	17,8	15,4	13,4	11,8	10,7
Λουξεμβούργο (LU)	4,6	4,8	5,1	5,9	5,9
Μάλτα (MT)	6,9	6,4	6,3	6,4	5,9
Ολλανδία (NE)	5,0	5,0	5,8	7,3	7,4
Πορτογαλία (PT)	12,0	12,9	15,8	16,4	14,1
Σλοβακία (SK)	14,5	13,7	14,0	14,2	13,2
Σλοβενία (SL)	7,3	8,2	8,9	10,1	9,7
Φινλανδία (FI)	8,4	7,8	7,7	8,2	8,7
Εκτός Ευρωζώνης					
Βουλγαρία (BG)	10,3	11,3	12,3	13,0	11,4
Δανία (DK)	7,5	7,6	7,5	7,0	6,6
Ηνωμένο Βασίλειο (UK)	7,8	8,1	7,9	7,6	6,1
Κροατία (HR)	11,7	13,7	16,0	17,3	17,3
Ουγγαρία (HU)	11,2	11,0	11,0	10,2	7,7
Πολωνία (PL)	9,7	9,7	10,1	10,3	9,0
Ρουμανία (RO)	7,0	7,2	6,8	7,1	6,8
Σουηδία (SE)	8,6	7,8	8,0	8,0	7,9
Τσεχική Δημοκρατία (CZ)	7,3	6,7	7,0	7,0	6,1

Πηγή: Eurostat.

(1) Μέσο ετήσιο ποσοστό ανεργίας.

Ποσοτό (%) ανεργίας στις χώρες της Ευρωζώνης, 2014

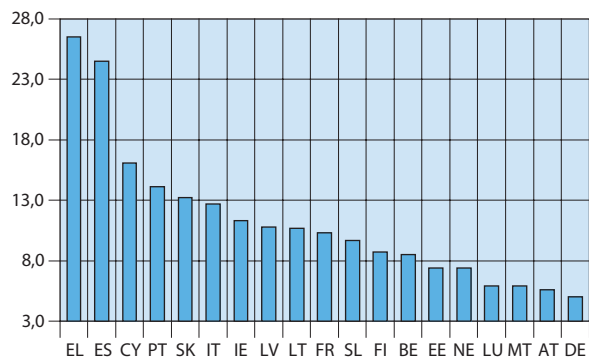
Κατανάλωση νοικοκυριών και
ανέσεις κατοικίας

1. Μέση μηνιαία δαπάνη (αγορές) 2010 - 2011				
Αγαθά και υπηρεσίες	2010		2011	
	Αξία σε ευρώ	%	Αξία σε ευρώ	%
Σύνολο	1.956,42	100,0	1.824,02	100,0
Είδη διατροφής	351,67	18,0	355,05	19,5
Οινοπνευματώδη ποτά και καπνός	68,70	3,5	66,52	3,6
Είδη ένδυσης και υπόδησης	140,84	7,2	112,51	6,2
Στέγαση	228,82	11,7	230,16	12,6
Διαρκή αγαθά	130,47	6,7	110,05	6,0
Υγεία	124,43	6,4	114,58	6,3
Μεταφορές	264,87	13,5	240,05	13,2
Επικοινωνίες	78,46	4,0	73,69	4,0
Αναψυχή και πολιτισμός	91,60	4,7	85,72	4,7
Εκπαίδευση	64,21	3,3	63,71	3,5
Ξενοδοχεία, καφενεία και εστιατόρια	209,75	10,7	189,11	10,4
Λοιπά αγαθά και υπηρεσίες	202,61	10,4	182,89	10,0

Ποσοστιαία (%) κατανομή της μέσης μηνιαίας δαπάνης (αγορές) των νοικοκυριών για αγαθά και υπηρεσίες, 2014

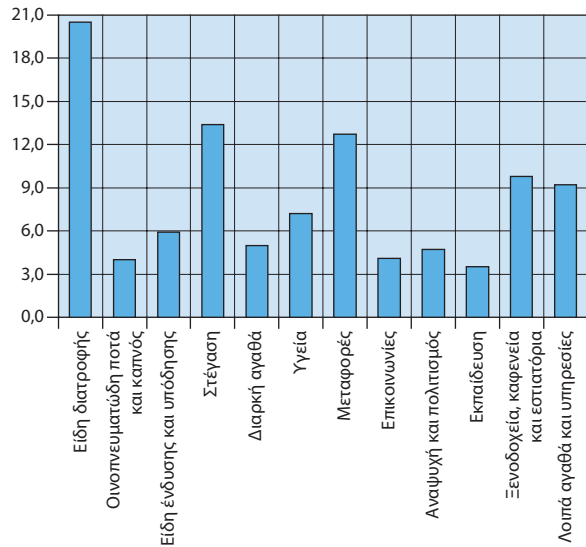

των νοικοκυριών για αγαθά και υπηρεσίες, 2014

2012		2013		2014	
Αξία σε ευρώ	%	Αξία σε ευρώ	%	Αξία σε ευρώ	%
1.637,10	100,0	1.509,39	100,0	1.460,52	100,0
328,57	20,1	307,33	20,4	299,79	20,5
62,71	3,8	62,80	4,2	58,80	4,0
95,34	5,8	87,38	5,8	85,70	5,9
227,07	13,9	206,99	13,7	195,29	13,4
94,97	5,8	83,94	5,6	72,76	5,0
104,71	6,4	104,44	6,9	105,76	7,2
209,88	12,8	189,19	12,5	184,82	12,7
68,19	4,2	61,91	4,1	60,08	4,1
72,87	4,5	68,82	4,6	68,71	4,7
57,33	3,5	50,83	3,4	50,84	3,5
160,47	9,8	145,55	9,6	143,49	9,8
154,98	9,5	140,19	9,3	134,49	9,2

2. Μέση μηνιαία καταναλωθείσα ποσότητα βασικών αγαθών, 2010 - 2014

	2010	2011	2012	2013	2014
Ρύζι (gr)	1.242	1.286	1.296	1.317	1.318
Ψωμί και είδη αρτοποιίας (gr)	11.316	11.373	11.140	10.809	10.693
Ζυμαρικά (gr)	2.518	2.636	2.672	2.766	2.715
Κρέας (gr)	11.721	11.441	11.029	10.413	10.376
Ψάρι (gr)	3.387	3.293	3.143	2.947	2.972
Γάλα (ml)	12.951	12.727	12.418	12.122	12.257
Αυγά (σε τεμάχια)	16	16	16	15	15
Γιαούρτι (gr)	1.893	1.835	1.745	1.731	1.796
Τυρί (gr)	3.548	3.535	3.373	3.185	3.004
Φρούτα νωπά, συντηρημένα και ξηροί καρποί (gr)	21.286	20.917	19.916	17.567	17.621
Λαχανικά νωπά, συντηρημένα και όσπρια (gr)	29.578	28.992	28.403	26.272	26.477
Ελαιόλαδο(ml)	3.538	3.534	3.729	3.477	3.431
Τσιγάρα (σε τεμάχια)	315	269	237	221	201
Οινοπνευματώδη ποτά (ml)	3.829	4.096	3.788	3.781	3.792

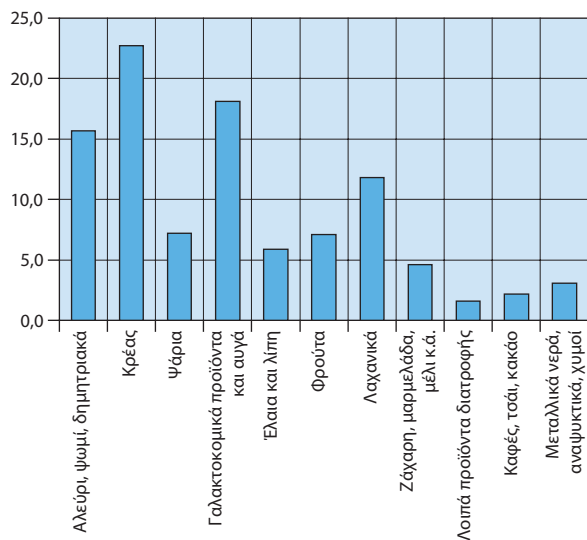
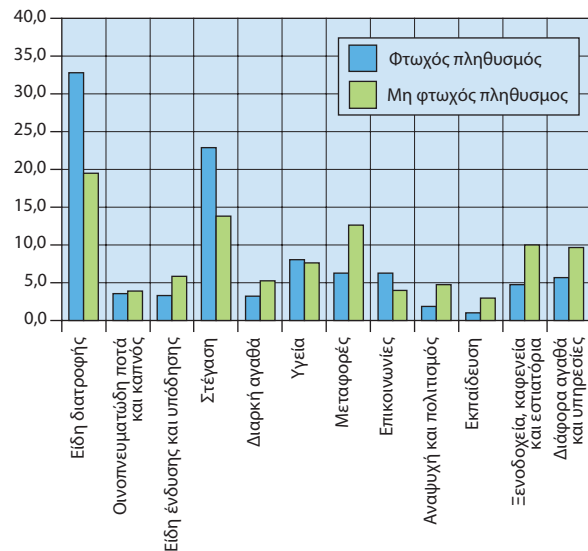
Ποσοστιαία (%) κατανομή της μέσης μηνιαίας δαπάνης (αγορές) των νοικοκυριών για είδη διατροφής, 2014

Ποσοστιαία (%) κατανομή της μέσης μηνιαίας δαπάνης (αγορές) των νοικοκυριών, κατά κατάσταση φτώχειας, 2014

3. Μέση μηνιαία δαπάνη (αγορές) των νοικοκυριών για αγαθά και υπηρεσίες, κατά κατάσταση φτώχειας του πληθυσμού, 2014

Αγαθά και υπηρεσίες	Φτωχός πληθυσμός		Μη φτωχός πληθυσμός		Φτωχός / Μη φτωχός πληθυσμός %
	Αξία σε ευρώ	%	Αξία σε ευρώ	%	
Σύνολο	320,41	100,0	989,65	100,0	32,4
Είδη διατροφής	105,03	32,8	192,89	19,5	54,4
Οινοπνευματώδη ποτά και καπνός	11,44	3,6	38,30	3,9	29,9
Είδη ένδυσης και υποδήσης	10,66	3,3	58,61	5,9	18,2
Στέγαση	73,48	22,9	136,87	13,8	53,7
Διαρκή αγαθά	10,38	3,2	52,59	5,3	19,7
Υγεία	26,09	8,1	74,79	7,6	34,9
Μεταφορές	20,18	6,3	124,64	12,6	16,2
Επικοινωνίες	20,24	6,3	39,59	4,0	51,1
Αναψυχή και πολιτισμός	6,20	1,9	47,10	4,8	13,2
Εκπαίδευση	3,11	1,0	29,68	3,0	10,5
Ξενοδοχεία, καφενεία και εστιατόρια	15,43	4,8	98,94	10,0	15,6
Διάφορα αγαθά και υπηρεσίες	18,17	5,7	95,64	9,7	19,0

4. Ποσοστιαία (%) κατανομή νοικοκυριών ανάλογα με τις ανέσεις που διαθέτουν στην κατοικία τους, 2010 - 2014

	2010	2011	2012	2013	2014
Τηλέοραση έγχρωμη	99,4	99,5	99,3	99,3	99,4
Προσωπικός ηλεκτρονικός υπολογιστής	50,2	55,8	58,0	59,5	64,2
Κινητό τηλέφωνο	87,5	88,4	89,2	89,2	89,6
Δεύτερη κατοικία	18,2	17,4	16,0	16,5	16,6
Πλυντήριο πιάτων	38,0	37,9	37,4	36,5	36,3
Σταθερό τηλέφωνο	83,1	83,6	83,3	81,6	83,8
Καταψύκτης	26,8	26,9
Κεντρική θέρμανση	64,9	64,7	55,7	38,1	35,5
Επιβατικό αυτοκίνητο ΙΧ	73,1	72,1	65,2	64,6	65,9
Χώρος στάθμευσης	13,1	13,4	13,6	13,4	13,4

... = Μη διαθέσιμα στοιχεία.

Ανέσεις που διαθέτουν στην κατοικία τους τα νοικοκυριά, 2014

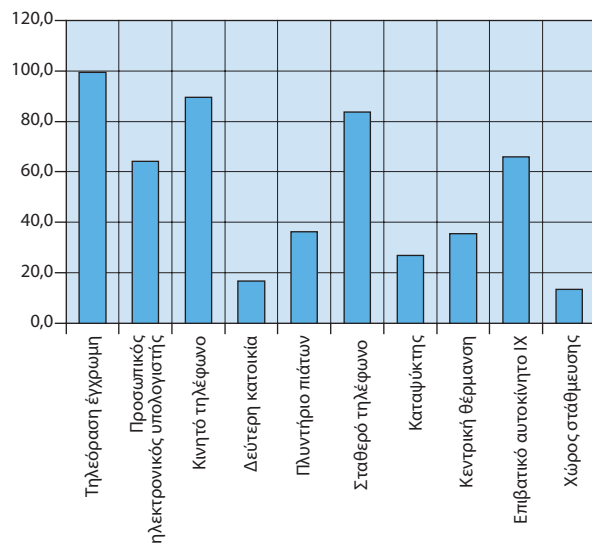

5. Ποσοστιαία (%) κατανομή των νοικοκυριών, κατά αριθμό δωματίων και εμβαδόν της κατοικίας τους, 2010 - 2014

	2010	2011	2012	2013	2014
Αριθμός δωματίων					
1	4,0	3,8	4,3	5,1	4,3
2	20,6	19,5	20,6	23,6	20,4
3	43,6	45,2	46,2	43,1	45,3
4	24,6	23,9	22,4	21,2	22,0
5	5,9	6,3	5,1	5,2	5,7
6+	1,3	1,3	1,5	1,8	2,4
Εμβαδόν (σε m²)					
≥ 40	5,7	5,3	5,9	5,8	4,4
41 - 60	18,6	16,9	17,3	17,9	15,8
61 - 100	51,9	53,7	53,7	53,9	55,1
101 +	23,9	24,1	23,1	22,4	24,7

6. Ποσοστιαία (%) κατανομή των νοικοκυριών, κατά κύριο μέσο θέρμανσης, 2010 - 2014

	2010	2011	2012	2013	2014
Καλοριφέρ πετρελαίου	65,9	64,4	55,7	38,1	35,3
Καλοριφέρ φυσικού αερίου	7,2	7,7	8,1	8,9	8,8
Σόμπα πετρελαίου	5,0	4,2	3,4	2,2	3,0
Σόμπα υγραερίου	1,4	1,5	2,0	2,3	1,8
Σόμπα καυσόξυλων	5,4	6,7	7,9	11,6	12,4
Θερμοσυσσωρευτές	2,6	2,3	1,7	1,9	2,1
Ηλεκτρικές συσκευές (σόμπα, αερόθερμο, καλοριφέρ)	4,7	4,4	6,9	11,5	13,0
Συσκευή κλιματισμού (air condition)	4,8	4,7	5,8	12,6	12,2
Άλλο είδος	2,3	3,8	7,8	9,5	9,7
Δε θερμαίνεται	0,5	0,2	0,8	1,5	1,6

Ποσοστιαία (%) κατανομή των νοικοκυριών, κατά κύριο μέσο θέρμανσης, 2014

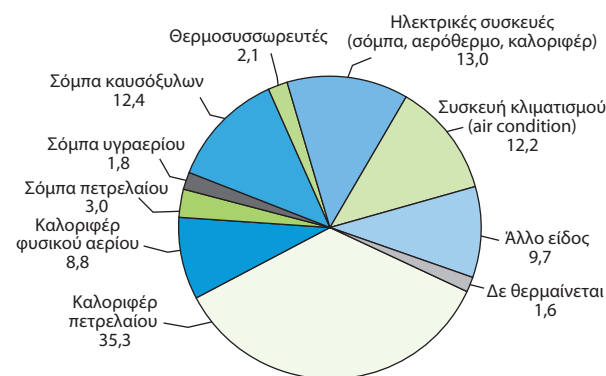

Φτώχεια – Ανισότητα

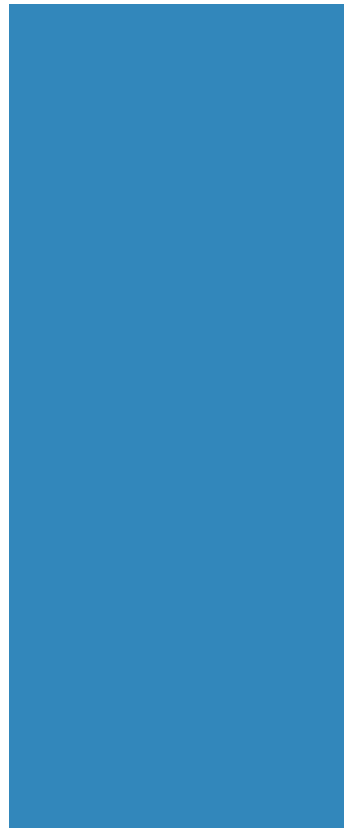

**1. Κίνδυνος φτώχειας μετά τις κοινωνικές μεταβιβάσεις⁽¹⁾,
κατά φύλο και ομάδες ηλικιών, 2009 - 2014**

%	2009	2010	2011	2012	2013	2014
Κατώφλι κινδύνου φτώχειας (σε ευρώ)	6.897	7.178	6.591	5.708	5.023	4.608
Κατά φύλο						
Σύνολο	19,7	20,1	21,4	23,1	23,1	22,1
Άρρενες	19,1	19,3	20,9	22,5	22,4	22,2
Θήλειες	20,2	20,9	21,9	23,6	23,8	22,0
Κατά ομάδες ηλικιών						
0 - 17	23,7	23,0	23,7	26,9	28,8	25,5
18 - 64	18,1	19,0	20,0	23,8	24,1	23,5
65+	21,4	21,3	23,6	17,2	15,1	14,9

(1) Κίνδυνος φτώχειας μετά τις κοινωνικές μεταβιβάσεις: το ποσοστό των ατόμων που ζουν σε νοικοκυριά, των οποίων το συνολικό ισοδύναμο διαθέσιμο εισόδημα είναι χαμηλότερο του κατωφλίου της φτώχειας, δηλαδή του 60% του εθνικού διάμεσου (του εισοδήματος που βρίσκεται στο μέσο της κατανομής) ισοδύναμου διαθέσιμου εισοδήματος.

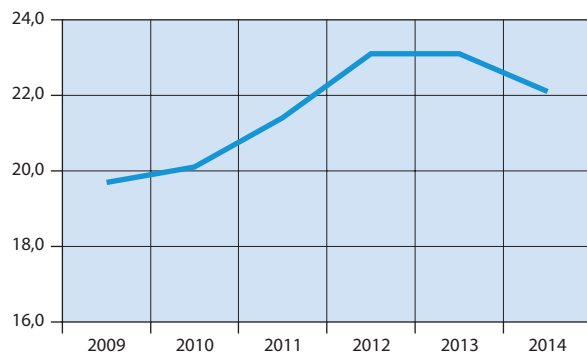
Κίνδυνος φτώχειας

**2. Κίνδυνος φτώχειας μετά τις κοινωνικές μεταβιβάσεις⁽¹⁾,
κατά κατάσταση απασχόλησης, 2010 - 2014**

%	2010	2011	2012	2013	2014
Κατά συνήθη κατάσταση απασχόλησης					
Εργαζόμενοι	13,8	11,9	15,1	13,1	13,4
Μη εργαζόμενοι	25,1	28,1	27,9	26,6	25,6
Άνεργοι	38,5	44,0	45,8	46,3	45,9
Συνταξιούχοι	19,0	19,9	14,3	12,4	11,5
Λοιποί μη οικονομικά ενεργοί	27,4	30,0	33,3	30,3	28,4
Κίνδυνος φτώχειας εργαζομένων					
Σύνολο	13,9	11,9	15,1	13,1	13,4
Άρρενες	16,5	13,2	16,5	13,4	15,4
Θήλειες	10,5	10,1	13,2	12,6	10,4
Χρόνος εργασίας					
Πλήρης απασχόληση	11,7	10,4	13,4	10,7	11,9
Μερική απασχόληση	29,4	21,4	27,3	27,0	27,9

(1) Κίνδυνος φτώχειας μετά τις κοινωνικές μεταβιβάσεις: το ποσοστό των ατόμων που ζουν σε νοικοκυριά, των οποίων το συνολικό ισοδύναμο διαθέσιμο εισόδημα είναι χαμηλότερο του κατωφλίου της φτώχειας, δηλαδή του 60% του εθνικού διάμεσου (του εισοδήματος που βρίσκεται στο μέσο της κατανομής) ισοδύναμου διαθέσιμου εισοδήματος.

**3. Κίνδυνος φτώχειας, κατά επίπεδο εκπαίδευσης,
2010 - 2014**

%	2010	2011	2012	2013	2014
Επίπεδο εκπαίδευσης					
Προσχολική, πρωτοβάθμια και πρώτο στάδιο δευτεροβάθμιας εκπαίδευσης	27,0	29,5	28,7	27,4	27,2
Δεύτερο στάδιο δευτεροβάθμιας εκπαίδευσης, μεταδευτεροβάθμια εκπαίδευση	18,5	19,8	18,9	23,2	22,6
Πρώτο και δεύτερο στάδιο τριτοβάθμιας εκπαίδευσης	5,8	7,1	12,5	8,8	8,7

4. Άτομα με υλικές στερήσεις⁽¹⁾, 2009 - 2014

%						
Ομάδες ηλικιών	2009	2010	2011	2012	2013	2014
Σύνολο	23,0	24,1	28,4	33,7	37,3	39,5
0 - 17	24,4	25,3	29,2	34,8	39,9	41,9
18 - 64	21,8	23,3	28,2	34,7	38,5	40,1
65 +	25,5	25,8	28,4	29,4	31,1	35,7

(1) Ο δείκτης «ποσοστό ατόμων με υλικές στερήσεις» εκτιμά το επίπεδο διαβίωσης μετρώντας το ποσοστό του πληθυσμού που δεν μπορεί να ανταποκριθεί οικονομικά ή στερείται λόγω οικονομικής αδυναμίας τουλάχιστον 3 από ένα κατάλογο 9 αγαθών και υπηρεσιών:

- Πληρωμή πάγιων λογαριασμών, όπως ενοίκιο ή δόση δανείου, πάγιοι λογαριασμοί (ηλεκτρικού ρεύματος, νερού, αερίου κλπ.), δόσεις πιστωτικών καρτών ή δόσεις δανείου για οικοσκευή, διακοπές κλπ., ή αγορές με δόσεις κύριας κατοικίας
- Διακοπές για μία εβδομάδα
- Διατροφή που να περιλαμβάνει κάθε δεύτερη ημέρα κοτόπουλο, κρέας, ψάρι ή λαχανικά ίσης θρεπτικής αξίας
- Έκτακτες αλλά αναγκαίες δαπάνες
- Τηλέφωνο (περιλαμβάνεται και το κινητό τηλέφωνο)
- Έγχρωμη τηλεόραση
- Πλυντήριο ρούχων
- ΙΧ επιβατικό αυτοκίνητο
- Ικανοποιητική θέρμανση.

5. Νοικοκυριά που αντιμετωπίζουν δυσμενείς συνθήκες στην κατοικία τους, 2010 - 2014

%					
	2010	2011	2012	2013	2014

Νοικοκυριά που διαβιούν σε κατοικίες που αντιμετωπίζουν:

Θόρυβο	23,2	25,2	26,2	24,5	19,6
Διαρροή στη στέγη, υγρασία σε τοίχους, πατώματα, θεμέλια ή σάπιες κάσες στα παράθυρα ή σάπια πατώματα	17,1	15,3	14,9	13,9	13,7
Σκοτεινά δωμάτια	7,1	6,7	7,1	7,1	6,6
Έλλειψη λουτρού και μπάνιου	0,9	1,4	0,8	0,9	0,7
Έλλειψη εσωτερικής τουαλέτας	1,3	1,6	0,6	0,7	0,5

6. ΕΕ: Πληθυσμός σε κίνδυνο φτώχειας ή κοινωνικό αποκλεισμό, 2010 - 2014

	2010	2011	2012	2013	2014
ΕΕ 28	23,8	24,3	24,7	24,6	24,5
Ευρωζώνη					
Αυστρία (AT)	18,9	19,2	18,5	18,8	19,2
Βέλγιο (BE)	20,8	21,0	21,6	20,8	21,2
Γαλλία (FR)	19,2	19,3	19,1	18,1	18,5
Γερμανία (DE)	19,7	19,9	19,6	20,3	20,6
Ελλάς (EL)	27,7	31,0	34,6	35,7	36,0
Εσθονία (EE)	21,7	23,1	23,4	23,5	26,0
Ιρλανδία (IE)	27,3	29,4	30,0	29,5	27,4
Ισπανία (ES)	26,1	26,7	27,2	27,3	29,2
Ιταλία (IT)	25,0	28,1	29,9	28,5	28,3
Κύπρος (CY)	24,6	24,6	27,1	27,8	27,4
Λετονία (LV)	38,2	40,1	36,2	35,1	32,7
Λιθουανία (LT)	34,0	33,1	32,5	30,8	27,3
Λουξεμβούργο (LU)	17,1	16,8	18,4	19,0	19,0
Μάλτα (MT)	21,2	22,1	23,1	24,0	23,8
Ολλανδία (NE)	15,1	15,7	15,0	15,9	16,5
Πορτογαλία (PT)	25,3	24,4	25,3	27,5	27,5
Σλοβακία (SK)	20,6	20,6	20,5	19,8	18,4
Σλοβενία (SL)	18,3	19,3	19,6	20,4	20,4
Φινλανδία (FI)	16,9	17,9	17,2	16,0	17,3
Εκτός Ευρωζώνης					
Βουλγαρία (BG)	49,2	49,1	49,3	48,0	40,1
Δανία (DK)	18,3	18,9	19,0	18,3	17,9
Ηνωμένο Βασίλειο (UK)	23,2	22,7	24,1	24,8	24,1
Κροατία (HR)	31,1	32,6	32,6	29,9	29,3
Ουγγαρία (HU)	29,9	31,5	33,5	34,8	31,8
Πολωνία (PL)	27,8	27,2	26,7	25,8	24,7
Ρουμανία (RO)	41,4	40,3	41,7	40,4	40,2
Σουηδία (SE)	15,0	16,1	15,6	16,4	16,9
Τσεχική Δημοκρατία (CZ)	14,4	15,3	15,4	14,6	14,8

Πηγή: Eurostat.

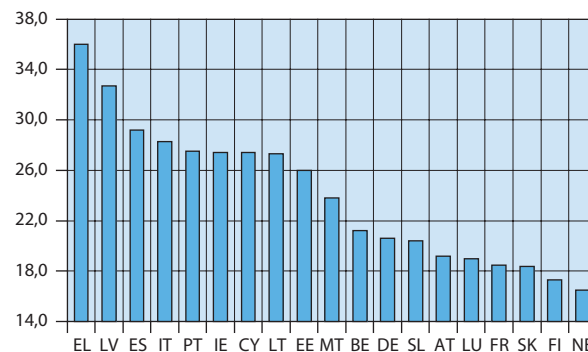
Χώρες Ευρωζώνης: Πληθυσμός σε κίνδυνο φτώχειας ή κοινωνικό αποκλεισμό, 2014

Εκπαίδευση



1. Πρωτοβάθμια εκπαίδευση (νηπιαγωγεία): Μαθητές, σχολικές μονάδες και διδακτικό προσωπικό, λήξη σχολικού έτους 2010/11 - 2013/14

	2010/11	2011/12	2012/13	2013/14
Σχολικές μονάδες	6.027	5.861	5.792	5.606
Διδακτικό προσωπικό ⁽¹⁾	13.986	14.018	13.853	13.511
Μαθητές	166.233	165.931	166.576	160.994
Δημόσια				
Σχολικές μονάδες	5.572	5.401	5.309	5.161
Διδακτικό προσωπικό ⁽¹⁾	13.278	13.320	13.155	12.877
Μαθητές	154.217	154.396	155.541	151.019
Μαθητές ανά νηπιαγωγό	11,6	11,6	11,8	11,7
Ιδιωτικά				
Σχολικές μονάδες	455	460	483	445
Διδακτικό προσωπικό	708	698	698	634
Μαθητές	12.016	11.535	11.035	9.975
Μαθητές ανά νηπιαγωγό	17,0	16,5	15,8	15,7

(1) Περιλαμβάνονται και οι «απόντες», οι οποίοι αφορούν μόνο στα δημόσια νηπιαγωγεία. «Απόντες» θεωρούνται όσοι ανήκουν οργανικά στο σχολείο, αλλά απουσιάζουν για διάστημα μεγαλύτερο των 20 εργάσιμων ημερών (λόγω ασθένειας, τοκετού, μετεκπαίδευσης κλπ.) και έχει ζητηθεί η αντικατάστασή τους, καθώς και οι αποσπασμένοι στο Υπουργείο Παιδείας, Έρευνας και Θρησκευμάτων, σε Διεύθυνση Πρωτοβάθμιας Εκπαίδευσης ή αλλού.

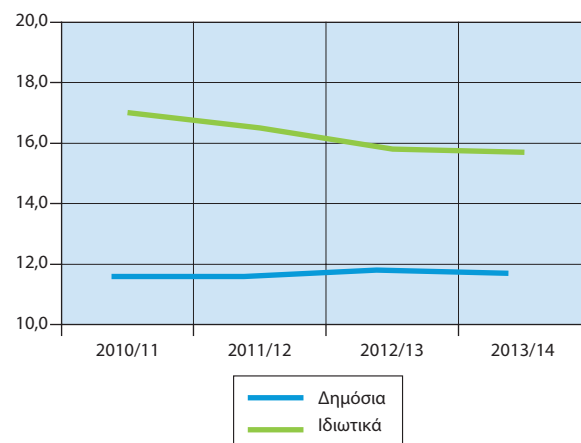
Μαθητές ανά νηπιαγωγό (νηπιαγωγεία)

2. Πρωτοβάθμια εκπαίδευση (δημοτικά): Μαθητές, σχολικές μονάδες και διδακτικό προσωπικό, λήξη σχολικού έτους 2010/11 - 2013/14

	2010/11	2011/12	2012/13	2013/14
Σχολικές μονάδες	5.356	4.746	4.698	4.633
Διδακτικό προσωπικό ⁽¹⁾	69.985	67.314	65.557	65.329
Μαθητές	634.048	633.291	630.043	625.165
Δημόσια				
Σχολικές μονάδες	4.991	4.392	4.350	4.313
Διδακτικό προσωπικό ⁽¹⁾	66.018	63.396	61.726	61.582
Μαθητές	590.203	590.070	588.832	586.111
Μαθητές ανά δάσκαλο	8,9	9,3	9,5	9,5
Ιδιωτικά				
Σχολικές μονάδες	365	354	348	320
Διδακτικό προσωπικό	3.967	3.918	3.831	3.747
Μαθητές	43.845	43.221	41.211	39.054
Μαθητές ανά δάσκαλο	11,1	11,0	10,8	10,4

(1) Περιλαμβάνονται οι δάσκαλοι, οι καθηγητές ξένων γλωσσών, μουσικής, φυσικής αγωγής, πληροφορικής κλπ. Στα δημόσια σχολεία περιλαμβάνονται και οι «απόντες». «Απόντες» θεωρούνται όσοι ανήκουν οργανικά στο σχολείο, αλλά απουσιάζουν για διάστημα μεγαλύτερο των 20 εργάσιμων ημερών (λόγω ασθένειας, τοκετού, μετεκπαίδευσης κλπ.) και έχει ζητηθεί η αντικατάστασή τους, καθώς και οι αποσπασμένοι στο Υπουργείο Παιδείας, Έρευνας και Θρησκευμάτων, σε Διεύθυνση Πρωτοβάθμιας Εκπαίδευσης ή αλλού.

Μαθητές ανά δάσκαλο (δημοτικά σχολεία)

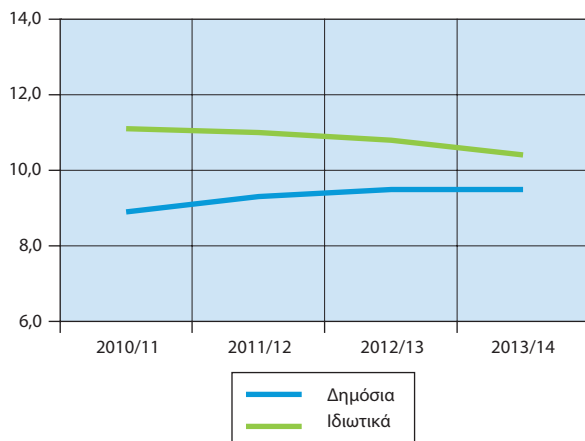

3. Δευτεροβάθμια εκπαίδευση (γυμνάσια): Μαθητές, σχολικές μονάδες και διδακτικό προσωπικό, λήξη σχολικού έτους 2010/11 - 2013/14

	2010/11	2011/12	2012/13	2013/14
Ημερήσια				
Σχολικές μονάδες	1.928	1.829	1.827	1.794
Διδακτικό προσωπικό ⁽¹⁾	49.039	45.273	42.665	38.655
Μαθητές	332.005	324.402	319.950	310.389
Δημόσια				
Σχολικές μονάδες	1.747	1.657	1.659	1.625
Διδακτικό προσωπικό ⁽¹⁾	45.875	42.226	39.800	35.908
Μαθητές	308.697	302.116	299.571	291.458
Μαθητές ανά καθηγητή	6,7	7,2	7,5	8,1
Ιδιωτικά				
Σχολικές μονάδες	99	99	98	98
Διδακτικό προσωπικό	2.262	2.197	2.080	2.010
Μαθητές	16.328	16.182	15.087	14.042
Μαθητές ανά καθηγητή	7,2	7,4	7,3	7,0
Εσπερινά				
Δημόσια				
Σχολικές μονάδες	79	72	70	71
Διδακτικό προσωπικό ⁽¹⁾	887	845	785	737
Μαθητές	6.909	6.069	5.292	4.889
Μαθητές ανά καθηγητή	7,8	7,2	6,7	6,6
Ιδιωτικά				
Σχολικές μονάδες	3	1	—	—
Διδακτικό προσωπικό	15	5	—	—
Μαθητές	71	35	—	—
Μαθητές ανά καθηγητή	4,7	7,0	—	—

(1) Περιλαμβάνονται και οι «απόντες», οι οποίοι αφορούν μόνο στα δημόσια γυμνάσια. «Απόντες» θεωρούνται όσοι ανήκουν οργανικά στο σχολείο, αλλά απουσιάζουν για διάστημα μεγαλύτερο των 20 εργάσιμων ημερών (λόγω ασθένειας, τοκετού, μετεκπαίδευσης κλπ.) και έχει ζητηθεί η αντικατάστασή τους, καθώς και οι αποσπασμένοι στο Υπουργείο Παιδείας, Έρευνας και Θρησκευμάτων, σε Διεύθυνση Δευτεροβάθμιας Εκπαίδευσης ή αλλού.

Μαθητές ανά καθηγητή (γυμνάσια)

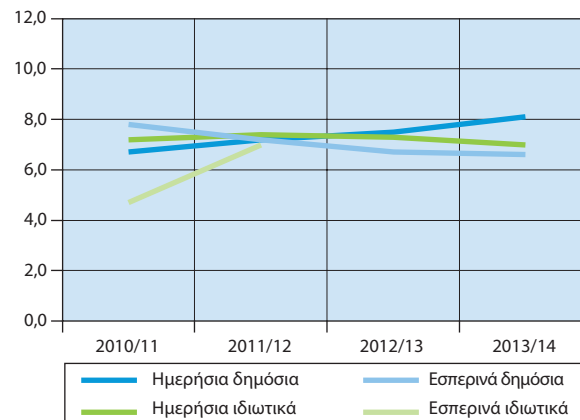

4. Δευτεροβάθμια εκπαίδευση (γενικά λύκεια): Μαθητές, σχολικές μονάδες και διδακτικό προσωπικό, λήξη σχολικού έτους 2010/11 - 2013/14

	2010/11	2011/12	2012/13	2013/14
Ημερήσια				
Σχολικές μονάδες	1.338	1.320	1.318	1.306
Διδακτικό προσωπικό ⁽¹⁾	29.837	27.672	27.327	24.345
Μαθητές	247.209	247.717	245.892	241.905
Δημόσια				
Σχολικές μονάδες	1.175	1.159	1.155	1.145
Διδακτικό προσωπικό ⁽¹⁾	27.365	25.318	25.012	22.183
Μαθητές	224.999	226.129	225.189	222.441
Μαθητές ανά καθηγητή	8,2	8,9	9,0	10,0
Ιδιωτικά				
Σχολικές μονάδες	91	90	91	92
Διδακτικό προσωπικό	1.793	1.834	1.741	1.709
Μαθητές	15.280	15.344	14.696	13.875
Μαθητές ανά καθηγητή	8,8	8,4	8,4	8,1
Εσπερινά				
Δημόσια				
Σχολικές μονάδες	69	69	70	68
Διδακτικό προσωπικό ⁽¹⁾	650	499	555	442
Μαθητές	6.583	6.016	5.809	5.492
Μαθητές ανά καθηγητή	10,1	12,1	10,5	12,4
Ιδιωτικά				
Σχολικές μονάδες	3	2	2	1
Διδακτικό προσωπικό	29	21	19	11
Μαθητές	347	228	198	97
Μαθητές ανά καθηγητή	12,0	10,9	10,4	8,8

(1) Περιλαμβάνονται και οι «απόντες», οι οποίοι αφορούν μόνο στα δημόσια λύκεια. «Απόντες» θεωρούνται όσοι ανήκουν οργανικά στο σχολείο, αλλά απουσιάζουν για διάστημα μεγαλύτερο των 20 εργάσιμων ημερών (λόγω ασθένειας, τοκετού, μετεκπαίδευσης κλπ.) και έχει ζητηθεί η αντικατάστασή τους, καθώς και οι αποσπασμένοι στο Υπουργείο Παιδείας, Έρευνας και Θρησκευμάτων, σε Διεύθυνση Δευτεροβάθμιας Εκπαίδευσης ή αλλού.

Μαθητές ανά καθηγητή (γενικά λύκεια)

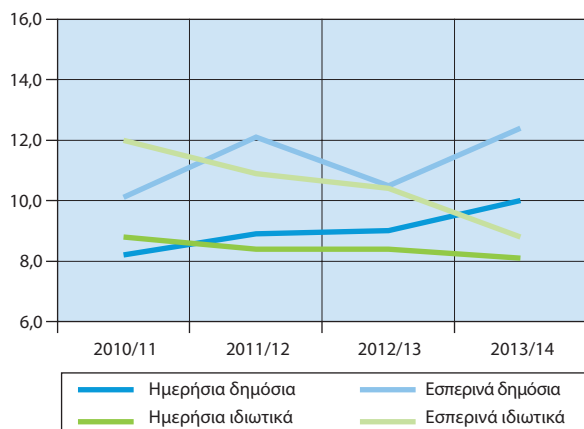

5. Ανώτατη εκπαίδευση (τεχνολογικός τομέας): Διδακτικό προσωπικό, φοιτητές και πτυχιούχοι, λήξη ακαδημαϊκού έτους 2009/10 - 2013/14

	2009/10	2010/11	2011/12	2012/13	2013/14
Διδακτικό προσω-					
πικό ⁽¹⁾	11.337	10.245	⁽³⁾ 6.826	⁽³⁾ 5.487	⁽³⁾ 4.004
Φοιτητές ⁽²⁾	97.310	111.909	106.104	107.519	99.389
Πτυχιούχοι	9.742	19.017	19.253	18.707	18.560

(1) Αφορά στο διδακτικό προσωπικό που ανήκει στο τμήμα και διδάσκει σε αυτό.

(2) Δεν περιλαμβάνονται οι φοιτητές που έχουν τελειώσει τα προβλεπόμενα από τον νόμο έτη σπουδών και οφείλουν μαθήματα και οι οποίοι ήταν: 115.736 για το 2009/10, 110.748 για το 2010/11, 115.809 για το 2011/12 106.295 για το 2012/13 και 104.872 για το 2013/14.

(3) Η μείωση αφορά, κυρίως, στο προσωπικό με σύμβαση εργασίας ορισμένου χρόνου (Ν. 3986/2011, άρθρο 37, παρ. 3).

Φοιτητές: τεχνολογικός τομέας – πανεπιστημιακός τομέας

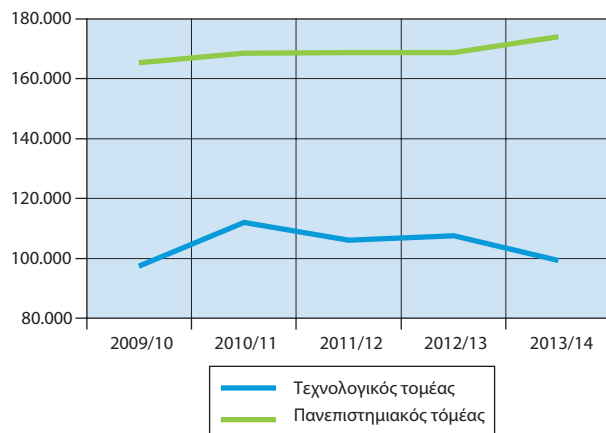

**6. Ανώτατη εκπαίδευση (πανεπιστημιακός τομέας):
Διδακτικό προσωπικό, φοιτητές και πτυχιούχοι,
λήξη ακαδημαϊκού έτους 2009/10 - 2013/14**

	2009/10	2010/11	2011/12	2012/13	2013/14
Διδακτικό προσωπικό ⁽¹⁾	13.299	12.626	11.531	11.076	10.801
Φοιτητές ⁽²⁾	165.443	168.478	168.804	168.637	174.039
Πτυχιούχοι	31.602	31.711	31.516	32.430	32.982
Μεταπτυχιακοί φοιτητές Λαβόντες μεταπτυχιακό ⁽³⁾	31.071	32.247	32.255	33.687	36.572
8.127	8.366	9.695	8.900	9.231	
Διδακτορικοί φοιτητές Λαβόντες διδακτορικό	22.636	22.563	23.371	22.931	23.795
1.892	1.685	1.726	1.522	1.596	

(1) Αφορά στο διδακτικό προσωπικό που ανήκει στο τμήμα και διδάσκει σε αυτό.

(2) Δεν περιλαμβάνονται οι φοιτητές που έχουν τελειώσει τα προβλεπόμενα από τον νόμο έτη σπουδών και οφείλουν μαθήματα και οι οποίοι ήταν: 176.393 για το 2009/10, 178.826 για το 2010/11, 183.986 για το 2011/12, 182.034 για το 2012/3 και 193.207 για το 2013/4.

(3) MSc, MA, MBA κλπ.

Μεταπτυχιακοί φοιτητές – Διδακτορικοί φοιτητές

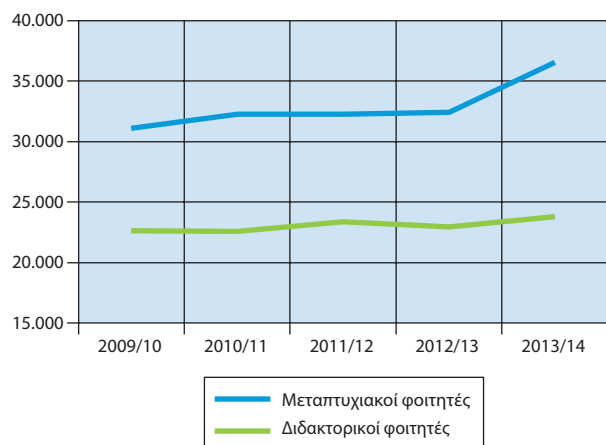

7. ΕΕ: Προσδοκώμενη διάρκεια σπουδών⁽¹⁾, 2008 - 2012

	2008	2009	2010	2011	2012
ΕΕ 28	17,3	17,4	17,5	17,6	17,6
Ευρωζώνη					
Αυστρία (AT)	16,6	16,8	17,1	17,1	17,2
Βέλγιο (BE)	19,6	19,6	19,7	19,6	19,6
Γαλλία (FR)	16,4	16,3	16,4	16,5	16,5
Γερμανία (DE)	17,6	17,7	17,9	18,1	18,2
Ελλάς (EL)	17,3	...	17,9	18,1	18,3
Εσθονία (EE)	18,1	18,2	18,0	18,2	18,1
Ιρλανδία (IE)	16,8	16,6	17,1	17,3	17,5
Ισπανία (ES)	16,9	17,0	17,4	17,7	17,9
Ιταλία (IT)	17,3	17,3	17,3	17,3	17,1
Κύπρος (CY)	14,7	15,1	15,0	14,9	14,9
Λετονία (LV)	18,1	18,2	18,0	18,1	17,9
Λιθουανία (LT)	19,0	19,2	19,1	19,1	18,9
Λουξεμβούργο (LU)	14,0	14,0	14,1	15,0	15,1
Μάλτα (MT)	15,0	15,3	15,8	15,0	15,2
Ολλανδία (NE)	17,8	17,9	18,0	19,0	19,1
Πορτογαλία (PT)	18,3	18,7	18,6	18,4	18,0
Σλοβακία (SK)	16,5	16,5	16,6	16,5	16,4
Σλοβενία (SL)	18,5	18,4	18,5	18,4	18,5
Φινλανδία (FI)	20,5	20,4	20,5	20,6	20,5
Εκτός Ευρωζώνης					
Βουλγαρία (BG)	16,0	16,0	16,2	16,4	16,4
Δανία (DK)	18,8	18,8	19,2	19,6	19,8
Ηνωμένο Βασίλειο (UK)	16,2	16,4	16,7	16,6	16,6
Κροατία (HR)	15,8	15,8	16,2	16,2	16,4
Ουγγαρία (HU)	17,7	17,6	17,6	17,7	17,7
Πολωνία (PL)	17,8	18,0	18,1	18,1	18,3
Ρουμανία (RO)	17,6	18,0	17,9	17,5	16,9
Σουηδία (SE)	19,5	19,6	19,9	19,8	19,9
Τσεχική Δημοκρατία (CZ)	17,6	17,8	18,0	18,1	18,1

Πηγή: Eurostat.

... = Μη διαθέσιμα στοιχεία.

(1) Η προσδοκώμενη διάρκεια σπουδών αντιστοιχεί στα προσδοκώμενα έτη εκπαίδευσης κατά τη διάρκεια της ζωής ενός ατόμου και υπολογίζεται αθροίζοντας τα ποσοστά εγγραφών για κάθε έτος ηλικίας από την ηλικία των 5 ετών και άνω.

8. ΕΕ: Συνολικές δαπάνες της Γενικής Κυβέρνησης για την εκπαίδευση ως ποσοστό (%) του ΑΕΠ, 2010 - 2014

	2010	2011	2012	2013	2014
ΕΕ 28	5,3	5,1	5,0	5,0	4,9
Ευρωζώνη					
Αυστρία (AT)	5,1	5,0	5,0	5,0	5,0
Βέλγιο (BE)	6,0	6,1	6,3	6,4	6,3
Γαλλία (FR)	5,6	5,5	5,5	5,5	5,5
Γερμανία (DE)	4,4	4,3	4,3	4,3	4,3
Ελλάς (EL)	4,1	4,4	4,5	4,6	4,4
Εσθονία (EE)	6,6	6,2	6,2	5,9	5,6
Ιρλανδία (IE)	5,0	5,0	4,8	4,5	4,3
Ισπανία (ES)	4,5	4,4	4,2	4,1	4,1
Ιταλία (IT)	4,4	4,1	4,1	4,1	4,1
Κύπρος (CY)	6,8	6,6	6,1	6,5	5,8
Λετονία (LV)	6,2	5,9	5,7	5,7	5,9
Λιθουανία (LT)	6,4	6,1	5,8	5,6	5,4
Λουξεμβούργο (LU)	5,2	5,4	5,6	5,2	5,2
Μάλτα (MT)	5,6	5,7	5,7	5,8	5,8
Ολλανδία (NE)	5,6	5,5	5,5	5,4	5,4
Πορτογαλία (PT)	7,6	7,3	6,2	6,2	6,2
Σλοβακία (SK)	4,2	4,1	4,1	4,0	4,1
Σλοβενία (SL)	6,5	6,4	6,5	6,5	5,9
Φινλανδία (FI)	6,6	6,5	6,4	6,4	6,4
Εκτός Ευρωζώνης					
Βουλγαρία (BG)	3,6	3,4	3,4	3,7	4,1
Δανία (DK)	7,2	6,9	7,0	7,0	7,2
Ηνωμένο Βασίλειο (UK)	6,6	6,0	5,7	5,3	5,2
Κροατία (HR)	5,1	4,9	4,9	5,1	4,7
Ουγγαρία (HU)	5,5	5,1	4,7	4,6	5,2
Πολωνία (PL)	5,5	5,4	5,4	5,3	5,3
Ρουμανία (RO)	3,3	4,1	3,0	2,8	3,0
Σουηδία (SE)	6,5	6,5	6,5	6,6	6,6
Τσεχική Δημοκρατία (CZ)	5,1	5,1	5,1	5,1	5,2

Πηγή: Eurostat.

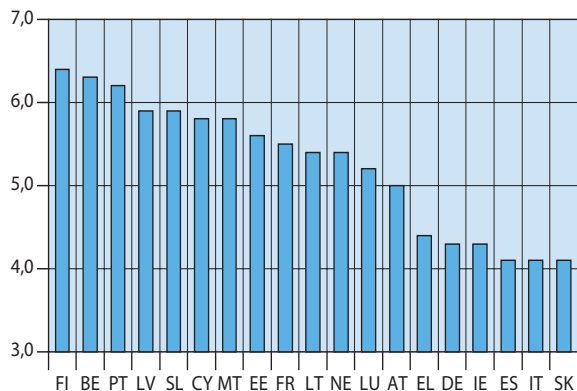
Χώρες Ευρωζώνης: Συνολικές δαπάνες της Γενικής Κυβέρνησης για την εκπαίδευση ως ποσοστό (%) του ΑΕΠ, 2014

Υγεία

1. Ποσοστιαία (%) κατανομή του πληθυσμού κατά την κατάσταση της υγείας του, 2010 - 2014

	2010	2011	2012	2013	2014
Γενική κατάσταση υγείας					
Πολύ καλή	50,1	50,6	47,0	46,0	44,8
Καλή	25,6	25,8	28,1	28,1	28,8
Μέτρια	14,8	14,6	15,7	15,5	15,7
Κακή	6,7	6,3	6,5	7,5	7,8
Πολύ κακή	2,9	2,7	2,7	2,9	2,9
Χρόνια προβλήματα υγείας	22,6	23,2	23,7	23,7	23,9
Περιορισμός των συνήθων δραστηριοτήτων λόγω υγείας					
Πολύ μεγάλος	8,0	8,6	10,0	10,7	11,3
Μεγάλος	10,7	11,4	12,6	12,4	12,6

2. Θεραπευτήρια, κλίνες, κέντρα υγείας και φαρμακεία ανά 100.000 κατοίκους, 2007 - 2011

	2007	2008	2009	2010	2011
Θεραπευτήρια	2,8	2,8	2,8	2,7	2,8
Δημόσια	1,2	1,2	1,3	1,2	1,3
Ιδιωτικά	1,5	1,6	1,5	1,5	1,5
Κλίνες	480,6	476,5	483,9	477,6	476,6
Κέντρα υγείας	1,7	1,7	1,7	1,7	1,7
Φαρμακεία	84,5	91,2	92,5	95,2	100,2

3. Ιατροί ανά 1.000 κατοίκους, κατά κατηγορία ειδικοτήτων, 2009 - 2013

	2009	2010	2011	2012	2013
Σύνολο	6,1	6,1	6,2	6,3	6,3
Γενική Ιατρική	0,3	0,3	0,3	0,3	0,3
Παιδιατρική	0,3	0,3	0,3	0,3	0,3
Μαιευτική - Γυναικολογία	0,2	0,2	0,3	0,3	0,3
Ψυχιατρική	0,2	0,2	0,2	0,2	0,2
Νοσοκομειακές ειδικότητες	1,8	1,8	1,8	1,9	2,0
Χειρουργική	1,0	1,0	1,0	1,1	1,1
Λοιπές ειδικότητες	2,4	2,4	2,3	2,3	2,2
Οδοντίατροι	1,3	1,3	1,3	1,3	1,3

4. Ποσοστιαία (%) κατανομή των δαπανών κοινωνικής προστασίας του συστήματος ESSPROS⁽¹⁾, 2008 - 2012

Κατηγορίες	2008	2009	2010	2011	2012
Ασθένεια	29,0	29,1	29,2	25,9	21,4
Αναπηρία	4,7	4,7	4,7	4,9	4,5
Γήρας	42,4	41,4	42,3	44,0	51,3
Επιζώντες ⁽²⁾	8,3	8,2	7,8	8,1	8,0
Οικογένεια	6,3	6,7	6,4	6,2	5,5
Ανεργία	5,1	5,9	6,1	7,4	6,3
Στέγαση	2,0	1,8	1,4	1,2	0,8
Κοινωνικός αποκλεισμός ⁽³⁾	2,2	2,1	2,2	2,3	2,1

(1) ESSPROS: Ευρωπαϊκό σύστημα ολοκληρωμένων στατιστικών κοινωνικής προστασίας. Σύστημα καταγραφής εσόδων και δαπανών κοινωνικής προστασίας, στις οποίες περιλαμβάνονται όλες οι παροχές που δίνονται από υπηρεσίες και κυβερνητικούς ή μη κυβερνητικούς οργανισμούς προς φυσικά πρόσωπα και κοινωνικές ομάδες.

(2) Περιλαμβάνονται τα άτομα που δεν έχουν συμπληρώσει τη νόμιμη ηλικία συνταξιοδότησης αλλά έχουν χάσει τον σύζυγο ή κάποιο στενό συγγενή τους που τους εξασφάλιζε τα προς το ζην, όπως, επίσης, και αυτά που λαμβάνουν αποζημίωση για έξοδα κηδείας και για οποιαδήποτε δυσχερή κατάσταση στην οποία βρίσκονται, εξαιτίας του θανάτου μέλους της οικογένειάς τους.

(3) Περιλαμβάνονται οι ομάδες ατόμων, όπως άποροι, μετανάστες, πρόσφυγες, τοξικομανείς ή αλκοολικοί, θύματα εγκληματικών πράξεων κλπ.

5. Συνολική χρηματοδότηση δαπανών υγείας, 2010 - 2014

Εκατομμύρια ευρώ

	2010	2011	2012	2013	2014
Συνολική χρηματοδότηση δαπανών υγείας (HF) (1) έως (5)	22.269,3	19.598,7	17.105,9	15.776,5	14.711,9
Γενική Κυβέρνηση (εκτός Οργανισμών Κοινωνικής Ασφάλισης) (HF.1.1) (1)	6.475,4	4.202,2	5.046,4	4.603,1	4.176,5
ΟΚΑ (HF.1.2) (2)	9.106,1	8.986,1	6.361,3	5.417,8	4.599,2
Συνολική δημόσια χρηματοδότηση δαπανών υγείας (1) + (2)	15.581,5	13.188,3	11.407,8	10.020,9	8.775,7
Συνολική ιδιωτική χρηματοδότηση δαπανών υγείας (3) + (4)	6.614,6	6.358,0	5.644,6	5.616,3	5.737,8
Ιδιωτική ασφάλιση (HF.2.1) (3)	536,6	534,2	525,7	495,1	534,9
Ιδιωτικές πληρωμές (HF.3.1) (4)	6.078,0	5.823,8	5.118,9	5.121,2	5.202,9
Λοιπές δαπάνες (HF.2.2, HF.2.3, HF.4, HF.0) (5)	73,2	52,4	53,5	139,3	198,4

Συνολική χρηματοδότηση δαπανών υγείας

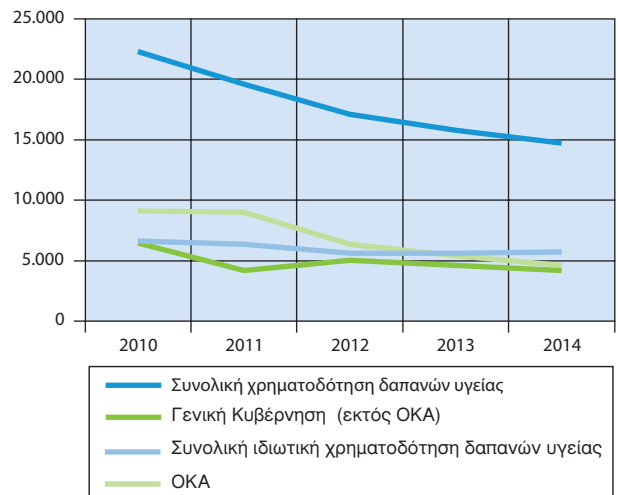

6. Συνολική χρηματοδότηση δαπανών υγείας και ποσοστιαία συμμετοχή των φορέων, 2010 - 2014

Εκατομμύρια ευρώ

	2010	2011	2012	2013	2014
Συνολική χρηματοδότηση δαπανών υγείας (HF) (1) έως (5)	22.269,3	19.598,7	17.105,9	15.776,5	14.711,9
Γενική Κυβέρνηση (εκτός Οργανισμών Κοινωνικής Ασφάλισης) (HF.1.1) (1)	6.475,4	4.202,2	5.046,4	4.603,1	4.176,5
(% της συνολικής)	29,1	21,4	29,5	29,2	28,4
ΟΚΑ (HF.1.2) (2)	9.106,1	8.986,1	6.361,3	5.417,8	4.599,2
(% της συνολικής)	40,9	45,9	37,2	34,3	31,3
Συνολική δημόσια χρηματοδότηση δαπανών υγείας (1) + (2)	15.581,5	13.188,3	11.407,8	10.020,9	8.775,7
(% της συνολικής)	70,0	67,3	66,7	63,5	59,7
Συνολική ιδιωτική χρηματοδότηση δαπανών υγείας (3) + (4)	6.614,6	6.358,0	5.644,6	5.616,3	5.737,8
(% της συνολικής)	29,7	32,4	33,0	35,6	39,0
Ιδιωτική ασφάλιση (HF.2.1) (3)	536,6	534,2	525,7	495,1	534,9
(% της συνολικής)	2,4	2,7	3,1	3,1	3,6
Ιδιωτικές πληρωμές (HF.3.1) (4)	6.078,0	5.823,8	5.118,9	5.121,2	5.202,9
(% της συνολικής)	27,3	29,7	29,9	32,5	35,4
Λοιπές δαπάνες (HF.2.2 έως HF.0) (5)	73,2	52,4	53,5	139,3	198,4
(% της συνολικής)	0,3	0,3	0,3	0,9	1,3

Δικαιοσύνη

Ποσοστιαία (%) συμμετοχή των φορέων στη χρηματοδότηση δαπανών υγείας

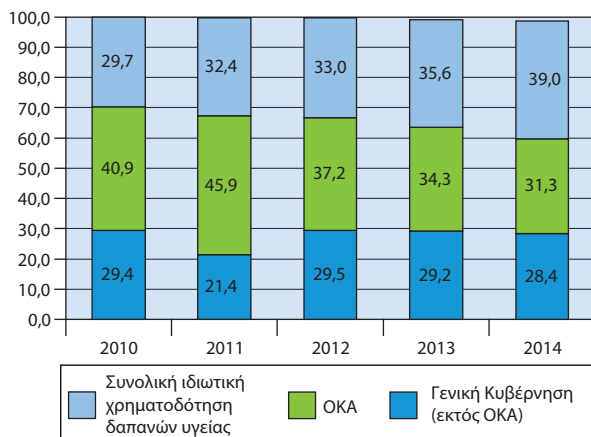

1. Ποσοστιαία (%) κατανομή καταδικασθέντων, κατά ηλικία και φύλο, 2006 - 2010

	2006	2007	2008	2009	2010
Γενικό σύνολο	50.157	44.931	46.128	45.127	43.135
Άρρενες					
Σύνολο	87,5	88,2	88,2	88,7	88,9
13 - 17 ετών	1,4	1,7	1,7	2,0	1,2
18 - 20 »	5,6	6,2	7,4	7,0	9,2
21 - 24 »	7,3	8,5	9,8	10,4	10,2
25 - 29 »	12,6	13,8	13,8	14,5	12,7
30 - 34 »	13,3	14,5	14,7	13,7	17,5
35 - 44 »	22,0	21,5	21,4	21,6	21,0
45 - 59 ετών	22,2	20,8	19,5	19,2	17,9
60 +	8,2	8,1	7,2	7,5	7,1
Άγνωστη ηλικία	0,0	0,0	0,0	0,0	0,1
Ανήλικοι υποβληθέντες σε αναμορφωτικά ή θεραπευτικά μέτρα:					
μέχρι 12 ετών	0,2	0,1	0,1	0,1	0,1
13 - 17 »	6,3	4,0	3,5	3,4	2,3
18 - 20 ετών	0,5	0,7	0,6	0,4	0,7
Ανήλικοι υποβληθέντες σε περιορισμό εντός σωφρονιστικών κατα- στημάτων:					
13 - 17 ετών	0,3	0,2	0,3	0,2	0,1
18 - 20 ετών	0,0	0,0	0,0	0,0	0,0
Θήλειες					
Σύνολο	12,5	11,8	11,8	11,3	11,1
13 - 17 ετών	0,5	0,7	0,8	0,9	0,4
18 - 20 »	3,3	3,5	4,3	4,2	4,5
21 - 24 »	4,8	3,9	5,3	5,8	6,5
25 - 29 »	9,6	9,3	10,2	10,0	9,3
30 - 34 »	13,1	14,0	14,9	13,5	17,3
35 - 44 »	28,9	28,2	28,1	28,5	27,8
45 - 59 ετών	26,4	27,9	25,1	25,7	22,8
60 +	11,1	10,7	9,8	10,2	9,9
Άγνωστη ηλικία	0,0	0,0	0,0	0,1	0,1
Ανήλικοι υποβληθέντες σε αναμορφωτικά ή θεραπευτικά μέτρα:					
μέχρι 12 ετών	0,1	0,0	0,0	0,1	0,0
13 - 17 »	1,8	1,4	1,3	1,2	1,1
18 - 20 ετών	0,2	0,2	0,2	0,2	0,5
Ανήλικοι υποβληθέντες σε περιορισμό εντός σωφρονιστικών κατα- στημάτων:					
13 - 17 ετών	0,1	0,1	0,0	0,0	0,0
18 - 20 ετών	0,0	0,0	0,0	0,0	0,0

2. Ποσοστιαία (%) κατανομή καταδικασθέντων, κατά οικογενειακή κατάσταση και επίπεδο εκπαίδευσης, 2006 - 2010

	2006	2007	2008	2009	2010
Σύνολο	50.157	44.931	46.128	45.127	43.135
Οικογενειακή κατάσταση					
Άγαμοι	46,7	47,3	49,6	46,9	48,6
Έγγαμοι με τέκνα	49,5	49,2	47,4	50,8	47,7
Έγγαμοι χωρίς τέκνα	2,0	1,5	1,2	1,1	2,2
Χήροι ή διαζευγμένοι με τέκνα	1,7	1,9	1,7	1,1	1,5
Χήροι ή διαζευγμένοι χωρίς τέκνα	0,1	0,1	0,1	0,0	0,0
Δε δήλωσαν	0,0	0,0	0,0	0,0	0,0
Επίπεδο εκπαίδευσης					
Δε γνωρίζουν γραφή και ανάγνωση	1,3	2,1	2,4	1,6	1,8
Πρωτοβάθμια εκπαίδευση	58,8	55,4	55,9	54,7	51,9
Δευτεροβάθμια εκπαίδευση	36,9	39,2	39,3	40,3	43,3
Τριτοβάθμια εκπαίδευση	3,0	3,3	2,4	3,4	3,0
Δε δήλωσαν	0,0	0,0	0,0	0,0	0,0

3. Ποσοστιαία (%) κατανομή καταδικασθέντων για πλημμέλημα ή κακούργημα, κατά είδος επιβληθείσας ποινής, 2006 - 2010

	2006	2007	2008	2009	2010
Σύνολο	50.157	44.931	46.128	45.127	43.135
Χρηματική ποινή	3,7	4,4	0,9	1,0	1,2
Φυλάκιση	88,4	89,4	93,3	93,9	94,5
Κάθειρξη:	1,2	1,5	1,5	1,4	1,3
Πρόσκαιρη	94,8	95,4	96,6	96,5	97,1
Ισόβια	5,2	4,6	3,4	3,5	2,9
Περιορισμός εντός καταστημάτων:	0,3	0,3	0,3	0,2	0,1
Ψυχιατρικών	8,5	2,6	19,4	12,3	14,8
Σωφρονιστικών	91,5	97,4	80,6	87,7	85,2
Αναμορφωτικά ή θεραπευτικά μέτρα ανηλικών	6,4	4,4	3,9	3,6	2,9
Δε δηλώθηκε η ποινή	0,0	0,0	0,0	0,0	0,0

4. ΕΕ: Ποινικά αδικήματα⁽¹⁾, 2008 - 2012

Χώρες	2008	2009	2010	2011	2012
Ευρωζώνη					
Αυστρία (AT)	572.695	591.597	535.745	540.007	548.027
Βέλγιο (BE)	1.043.628	1.067.295	1.072.011	1.110.972	1.073.773
Γαλλία (FR)	3.558.329	3.521.256
Γερμανία (DE)	6.114.128	6.054.330	5.933.278	5.990.679	5.997.040
Ελλάς (EL)	417.391	386.893	333.988	194.031	194.144
Εσθονία (EE)	50.977	48.359	48.340	42.567	40.816
Ιρλανδία (IE)
Ισπανία (ES)	2.396.890	2.339.203	2.297.484	2.285.525	2.268.867
Ιταλία (IT)	2.709.888	2.629.831	2.621.019	2.763.012	2.818.834
Κύπρος (CY)	7.341	7.104	8.393	8.480	7.973
Λετονία (LV)	57.475	56.748	51.108	51.582	49.905
Λιθουανία (LT)	71.972	76.291	70.618	72.086	75.349
Λουξεμβούργο (LU)	28.210	32.378	30.532	35.702	37.639
Μάλτα (MT)	13.803	11.953	13.296	14.244	15.623
Ολλανδία (NE)	1.277.775	1.254.480	1.194.030	1.194.055	1.139.720
Πορτογαλία (PT)	430.486	426.040	422.587	413.702	403.200
Σλοβακία (SK)	104.758	104.905	95.252	92.873	90.351
Σλοβενία (SL)	81.917	87.465	89.489	88.722	91.430
Φινλανδία (FI)	440.711	441.416	431.623	458.251	425.421
Εκτός Ευρωζώνης					
Βουλγαρία (BG)	126.673	138.105	147.025	128.602	120.558
Δανία (DK)	476.953	491.792	471.088	466.765	440.772
Ηνωμένο Βασίλειο (UK)	5.190.224	4.785.558	4.579.203	4.440.830	4.104.780
Κροατία (HR)	74.571	73.497	73.328	75.620	72.171
Ουγγαρία (HU)	408.407	394.034	447.186	451.371	472.236
Πολωνία (PL)	1.082.057	1.129.577	1.151.157	1.159.554	1.119.803
Ρουμανία (RO)	289.331	299.889	292.682	258.895	308.468
Σουηδία (SE)	1.377.854	1.405.626	1.370.399	1.416.280	1.402.588
Τσεχική Δημοκρατία (CZ)	343.799	332.829	313.387	317.177	304.528

Πηγή: Eurostat.

... = Μη διαθέσιμα στοιχεία.

(1) Αφορά σε ποινικά αδικήματα που έχουν καταγραφεί από τις αστυνομικές αρχές.

Πολιτισμός – Τουρισμός



1. Μουσεία και αρχαιολογικοί χώροι, 2010 - 2014

	2010	2011	2012	2013	2014
Μουσεία	115	156	165	150	153
Επισκέπτες (σε χιλ.)	3.136,8	3.061,5	2.975,7	3.376,9	4.154,1
Αρχαιολογικοί χώροι	81	94	97	117	123
Επισκέπτες (σε χιλ.)	5.547,1	6.517,6	6.693,8	8.167,9	9.953,2

2. Αίθουσες έργων τέχνης, 2010 - 2014

	2010	2011	2012	2013	2014
Αριθμός ατομικών εκθέσεων	419	267	248	277	403
Αριθμός έργων τέχνης	17.791	9.041	11.916	11.096	12.261
Αριθμός ομαδικών εκθέσεων	319	290	255	325	404
Αριθμός καλλιτεχνών	6.785	5.755	5.690	6.862	6.565
Αριθμός έργων τέχνης	20.258	14.233	15.664	17.060	16.887

3. Κρατικά - δημοτικά θέατρα και ορχήστρες, 2011 - 2014

	2011	2012	2013	2014
Αριθμός έργων	1.368	1.763	1.964	3.738
» παραστάσεων	4.674	5.098	5.833	5.746
» θεατών (σε χιλιάδες)	1.975,7	2.189,9	2.176,3	1.957,48

4. Αφίξεις μη κατοίκων στην Ελλάδα, κατά μέσο ταξιδιού, 2012 - 2014

	2012	2013	2014
Σύνολο	15.517.621	17.919.580	22.033.462
Αεροπορικώς	10.992.903	12.302.448	14.057.215
Σιδηροδρομικώς ⁽¹⁾	6.895
Θαλασσίως	790.469	806.960	701.345
Οδικώς	3.734.249	4.810.172	7.268.007

... = Μη διαθέσιμα στοιχεία.

(1) Από τον Μάιο 2014, η σιδηροδρομική σύνδεση της Ελλάδος με το εξωτερικό τέθηκε εκ νέου σε λειτουργία.

5. Αφίξεις μη κατοίκων από το εξωτερικό, κατά χώρα προέλευσης, 2013 και 2014

Χώρα προέλευσης	2013	2014	Μεταβολή % 2014/2013
Σύνολο	17.919.580	22.033.463	23,0
ΕΥΡΩΠΗ	15.778.397	19.477.049	23,4
Χώρες ΕΕ	10.525.226	13.249.459	25,9
Αυστρία	236.476	285.132	20,6
Βέλγιο	344.554	409.198	18,8
Βουλγαρία	691.874	1.534.565	121,8
Γαλλία	1.152.217	1.463.157	27,0
Γερμανία	2.267.546	2.459.228	8,5
Δανία	202.477	240.419	18,7
Εσθονία	8.094	30.551	277,5
Ηνωμένο Βασίλειο	1.846.333	2.089.529	13,2
Ιρλανδία	42.575	69.532	63,3
Ισπανία	91.988	136.232	48,1
Ιταλία	964.314	1.117.712	15,9
Κροατία ⁽¹⁾	4.381	21.889	399,6
Κύπρος	399.008	448.342	12,4
Λετονία	20.283	31.085	53,3
Λιθουανία	31.874	57.890	81,6
Λουξεμβούργο	20.498	18.449	-10,0
Μάλτα	1.494	3.701	147,7
Ολλανδία	580.867	657.339	13,2
Ουγγαρία	80.623	89.064	10,5
Πολωνία	385.474	588.712	52,7
Πορτογαλία	13.304	14.206	6,8
Ρουμανία	278.873	543.360	94,8
Σλοβακία	46.260	61.826	33,6
Σλοβενία	18.689	26.698	42,9
Σουηδία	368.834	337.771	-8,4
Τσεχία	286.974	347.624	21,1
Φινλανδία	139.341	166.251	19,3
Αλβανία	504.809	488.099	-3,3
Ελβετία	346.518	377.077	8,8
Νορβηγία	264.816	246.136	-7,1
Ισλανδία	1.578	3.528	123,6
Ρωσική Ομοσπονδία	1.352.901	1.250.174	-7,6
Σερβία	778.765	985.661	26,6
Λοιπές χώρες Ευρώπης	2.003.784	2.876.916	43,6
ΑΣΙΑ	1.213.148	1.411.665	16,4
ΑΦΡΙΚΗ	30.905	49.043	58,7
ΑΜΕΡΙΚΗ	754.488	890.318	18,0
ΩΚΕΑΝΙΑ	142.642	205.387	44,0

Πηγή: Έρευνα Συνόρων της Τράπεζας της Ελλάδος.

(1) Μετά την ένταξη της Κροατίας στην ΕΕ την 1η Ιουλίου 2013 τα σχετικά στοιχεία για τη χώρα αυτή εμφανίζονται πλέον στις χώρες της ΕΕ. Τα αντίστοιχα στοιχεία για το πρώτο εξάμηνο 2013 περιλαμβάνονται στις «Λοιπές χώρες Ευρώπης».

6. Διανυκτερεύσεις Ελλήνων και αλλοδαπών στα καταλύματα ξενοδοχειακού τύπου και κάμπινγκ, 2014

Περιφέρεια	2013	2014			Μεταβολή% συνόλου διανυκτε- ρεύσεων 2014/2013
		Σύνολο	Αναλογία %	Πληρό- τητα κλι- νών %	
Σύνολο	71.491	75.390	100,0	47,3	5,5
Ανατολική Μακεδο- νία και Θράκη	1.822	1.787	2,4	34,4	-1,9
Κεντρική Μακεδο- νία	8.001	8.479	11,2	44,4	6,0
Δυτική Μακεδονία	317	303	0,4	17,8	-4,4
Θεσσαλία	1.886	2.017	2,7	29,5	6,9
Ήπειρος	899	995	1,3	27,4	10,7
Ιόνια Νησιά	7.818	8.012	10,6	54,2	2,5
Δυτική Ελλάδα	1.552	1.680	2,2	31,7	8,3
Στερεά Ελλάδα	1.239	1.349	1,8	21,9	8,9
Πελοπόννησος	2.444	2.670	3,5	27,3	9,2
Αττική	6.480	7.864	10,4	45,1	21,4
Βόρειο Αιγαίο	1.493	1.653	2,2	35,9	10,8
Νότιο Αιγαίο	17.410	17.954	23,8	55,3	3,1
Κρήτη	20.132	20.627	27,4	62,0	2,5

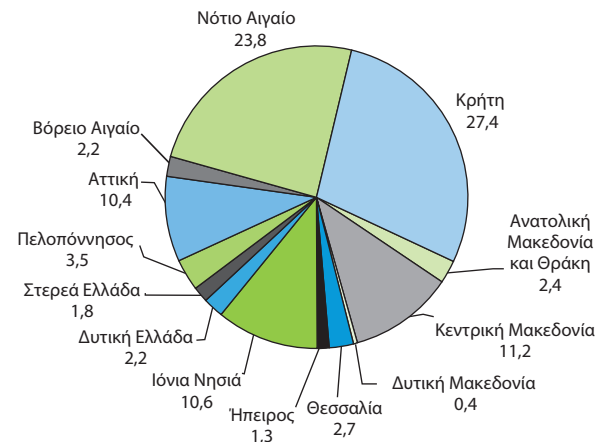
Ποσοστιαία (%) κατανομή διανυκτερεύσεων Ελλήνων και αλλοδαπών στα καταλύματα ξενοδοχειακού τύπου και κάμπινγκ, 2014

7. Διανυκτερεύσεις στο σύνολο των ξενοδοχειακών καταλυμάτων (πλην κάμπινγκ) και δυναμικότητα ξενοδοχειακών καταλυμάτων, 2010 - 2014

Χιλιάδες	2010	2011	2012	2013	2014
Διανυκτερεύσεις	65.059	69.138	63.054	70.065	73.952
Έλληνες	16.815	15.370	12.515	13.007	13.050
Αλλοδαποί	48.244	53.768	50.539	57.058	60.902
Ξενοδοχειακά καταλύματα:					
Μονάδες	9.732	9.621	9.661	9.677	9.745
Δωμάτια	397.660	396.475	399.037	401.332	404.779
Κλίνες	763.407	761.964	767.756	773.445	780.721

8. Αριθμός ημεδαπών που πραγματοποιούν προσωπικά ταξίδια με 4 ή περισσότερες διανυκτερεύσεις, 2010 - 2014

Χιλιάδες	2010	2011	2012	2013	2014
Σύνολο	3.174,3	2.847,3	2.720,4	2.609,2	3.041,1
Άρρενες	1.507,1	1.350,1	1.279,9	1.249,4	1.462,0
Θήλειες	1.667,2	1.497,1	1.440,5	1.359,8	1.579,1
Ομάδες ηλικιών:					
15 – 24 ετών	513,8	374,3	378,6	352,5	396,6
25 – 44 »	1.204,3	1.149,6	1.088,8	1.024,9	1.224,6
45 – 64 »	962,9	868,6	852,5	829,2	967,1
65 και άνω	493,3	454,7	400,6	402,6	452,7

Πηγή: Τριμηνιαία Έρευνα Διακοπών σε νοικοκυριά ημεδαπών (κατοίκων της Ελλάδος).

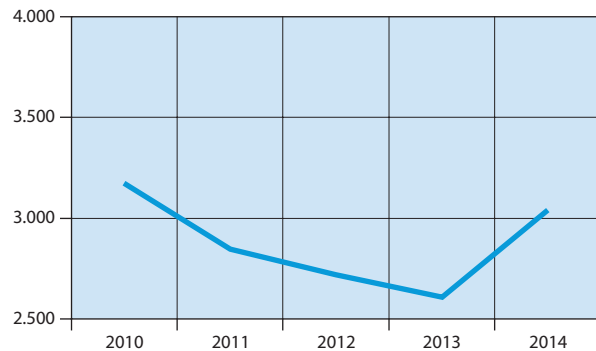
Αριθμός ημεδαπών που πραγματοποιούν προσωπικά ταξίδια με 4 ή περισσότερες διανυκτερεύσεις (σε χιλιάδες)

9. ΕΕ: Αριθμός ημεδαπών⁽¹⁾ που πραγματοποιούν προσωπικά ταξίδια με 4 ή περισσότερες διανυκτερεύσεις, 2010 - 2014

Χιλιάδες	2010	2011	2012	2013	2014
Χώρες					
Ευρωζώνη					
Αυστρία (AT)	4.180	4.275	4.275	4.196	4.250
Βέλγιο (BE)	4.317	4.402	3.937	5.030	4.498
Γαλλία (FR)	33.380	33.726	33.476	33.733	33.641
Γερμανία (DE)	46.369	47.635	45.450	45.501	45.176
Ελλάς (EL)	3.174	2.847	2.720	2.609	3.041
Εσθονία (EE)	416	440	479
Ιρλανδία (IE)	1.892	1.811	2.024
Ισπανία (ES)	14.875	15.831	14.857	15.104	14.768
Ιταλία (IT)	24.580	23.003	20.845	17.709	17.284
Κύπρος (CY)	317	201	...
Λετονία (LV)	346	463	390	470	452
Λιθουανία (LT)	890	976	624	683	712
Λουξεμβούργο (LU)	254	295	305	349	307
Μάλτα (MT)	146	127	121	130	142
Ολλανδία (NE)	9.644	9.697	10.249	10.122	9.917
Πορτογαλία (PT)	2.059	2.016	1.919	2.448	...
Σλοβακία (SK)	2.416	2.193	2.034	1.838	...
Σλοβενία (SL)	996	1.036	915	873	912
Φινλανδία (FI)	2.583	2.650	2.996	3.044	3.009
Εκτός Ευρωζώνης					
Βουλγαρία (BG)	1.086	1.117	709	898	1.048
Δανία (DK)	2.974	3.096	3.350	3.431	...
Ηνωμένο Βασίλειο (UK)	30.934	29.998	29.554
Κροατία (HR)	1.428	1.161	1.239	1.072	...
Ουγγαρία (HU)	4.038	2.663	2.017	2.883	2.933
Πολωνία (PL)	10.766	10.227	10.860	11.880	11.816
Ρουμανία (RO)	1.820	1.795	...
Σουηδία (SE)	6.073	6.177	6.326
Τσεχική Δημοκρατία (CZ)	5.519	5.235	5.105	5.050	5.860

Πηγή: Eurostat.

... = Μη διαθέσιμα στοιχεία.

(1) Τα στοιχεία αναφέρονται σε άτομα ηλικίας 15 ετών και άνω.

Τεχνολογίες επικοινωνιών
και πληροφόρησης



1. Ποσοστό (%) του πληθυσμού που χρησιμοποιεί ηλεκτρονικό υπολογιστή και έχει πρόσβαση στο διαδίκτυο, 2011 - 2015⁽¹⁾

	2011	2012	2013	2014	2015
Πληθυσμός 16 - 74 ετών που χρησιμοποιεί ηλεκτρονικό υπολογιστή	54,3	55,5	60,4	63,3	66,6
Πληθυσμός 16 - 74 ετών που έχει πρόσβαση στο διαδίκτυο	51,7	55,1	59,9	63,2	66,8

(1) Τα στοιχεία αναφέρονται στο Α' τρίμηνο των αντίστοιχων ετών.

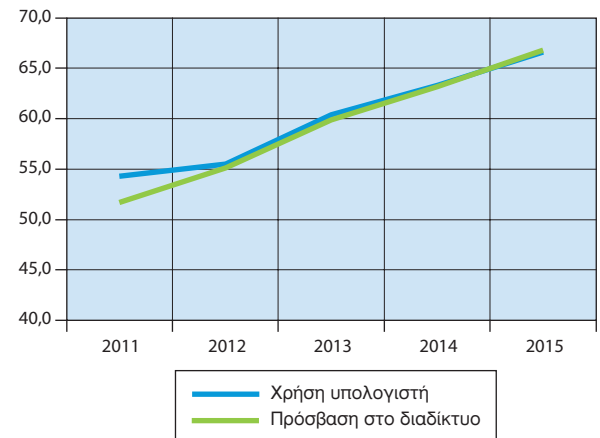
Ποσοστό (%) του πληθυσμού που χρησιμοποιεί ηλεκτρονικό υπολογιστή και έχει πρόσβαση στο διαδίκτυο

2. Ποσοστό (%) νοικοκυριών με πρόσβαση στο διαδίκτυο από την κατοικία, 2011 - 2015

	2011	2012	2013	2014	2015
Νοικοκυριά με πρόσβαση στο διαδίκτυο από την κατοικία	50,2	53,6	56,3	65,6	68,1
Σύνδεση περιορισμένης συχνότητας ⁽¹⁾	9,4	4,8	2,6	2,1	2,3
Ευρυζωνική σύνδεση ⁽²⁾	90,5	96,2	97,7	98,6	98,5

- (1) Αφορά σε σύνδεση περιορισμένης συχνότητας (με modem μέσω απλής τηλεφωνικής γραμμής ή σύνδεσης ISDN κλπ.), ή μέσω κινητής τηλεφωνίας, συχνότητας μικρότερης από 3G (2G+GPRS) με χρήση κάρτας, SIM ή USB ή με χρήση κινητού τηλεφώνου και «έξυπνου» κινητού τηλεφώνου ως μόντεμ.
- (2) Αφορά σε ευρυζωνική σύνδεση (DSL, ADSL, VDSL, καλωδιακή, οπτικών ινών, δορυφορική, δημόσια WiFi) ή μέσω δικτύου κινητής τηλεφωνίας τουλάχιστον 3G (π.χ. UMTS, με χρήση κάρτας SIM ή USB, ή με χρήση κινητού τηλεφώνου και «έξυπνου» κινητού τηλεφώνου ως μόντεμ.

Ποσοστό (%) νοικοκυριών με πρόσβαση στο διαδίκτυο από την κατοικία

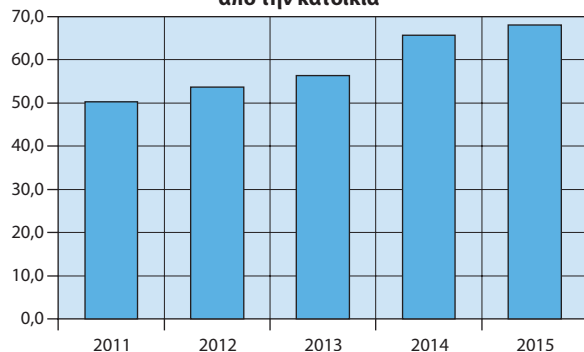

Ποσοστό (%) νοικοκυριών με πρόσβαση στο διαδίκτυο από την κατοικία, κατά είδος σύνδεσης

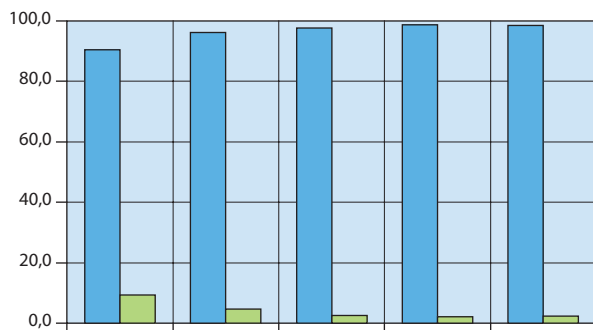

- Ευρυζωνική (DSL, UMTS, καλωδιακή κλπ.)
- Με modem (μέσω τηλεφωνικής γραμμής) ή ISDN

3. Ποσοστό (%) του πληθυσμού που χρησιμοποιεί το διαδίκτυο, κατά λόγο χρήσης, 2011 - 2015⁽¹⁾

	2011	2012	2013	2014	2015
Επικοινωνία					
Αποστολή και λήψη e-mails	...	74,9	76,6	79,8	77,1
Πραγματοποίηση τηλεφωνημάτων μέσω διαδικτύου	31,8	37,9	43,3	45,0	44,0
Συμμετοχή σε ιστοσελίδες κοινωνικής δικτύωσης	54,3	58,5	60,3	64,3	65,7
Αναζήτηση πληροφοριών και online υπηρεσιών					
Αναζήτηση πληροφοριών για προϊόντα και υπηρεσίες	74,9	82,5	83,4	82,3	80,4
Ανάγνωση και μεταφόρτωση (download) εφημερίδων και περιοδικών	72,9	77,2	77,1	84,9	85,4
Χρήση υπηρεσιών για ταξίδια και καταλύματα	51,4	37,9	38,1	29,7	31,2
Αναζήτηση πληροφοριών ή και χρήση υπηρεσιών υγείας	58,5	...	56,0	...	55,7
Εκπαίδευση /επιμόρφωση					
Χρήση υπηρεσιών που σχετίζονται με την κατάρτιση ή την εκπαίδευση	39,3	...	34,8	...	47,7
Παιχνίδια / μουσική	...	50,0	...	52,0	...
Άλλες online υπηρεσίες					
Τραπεζικές συναλλαγές	16,6	16,6	17,9	20,8	20,8
Ηλεκτρονική διακύβερνηση					
Λήψη πληροφοριών από ιστοσελίδες δημόσιων υπηρεσιών	⁽²⁾ 42,2	⁽³⁾ 50,7	⁽⁴⁾ 52,2	⁽⁵⁾ 59,2	⁽⁶⁾ 62,2
Προμήθεια αιτήσεων, βεβαιώσεων, πιστοποιητικών κλπ.	⁽²⁾ 28,4	⁽³⁾ 30,6	⁽⁴⁾ 31,1	⁽⁵⁾ 32,9	⁽⁶⁾ 36,0
Αποστολή συμπληρωμένων εντύπων (π.χ. φορολογικής δήλωσης)	⁽²⁾ 23,8	⁽³⁾ 32,1	⁽⁴⁾ 32,2	⁽⁵⁾ 37,5	⁽⁶⁾ 37,1

... = Μη διαθέσιμα στοιχεία.

- (1) Τα στοιχεία αναφέρονται στο Α' τρίμηνο των αντίστοιχων ετών.
 (2) Τα στοιχεία αναφέρονται στη χρονική περίοδο Απριλίου 2010 - Μαρτίου 2011.
 (3) Τα στοιχεία αναφέρονται στη χρονική περίοδο Απριλίου 2011 - Μαρτίου 2012.
 (4) Τα στοιχεία αναφέρονται στη χρονική περίοδο Απριλίου 2012 - Μαρτίου 2013.
 (5) Τα στοιχεία αναφέρονται στη χρονική περίοδο Απριλίου 2013 - Μαρτίου 2014.
 (6) Τα στοιχεία αναφέρονται στη χρονική περίοδο Απριλίου 2014 - Μαρτίου 2015.

4. Ποσοστό (%) του πληθυσμού που έχει πραγματοποιήσει ηλεκτρονικές αγορές, 2011 - 2015⁽¹⁾

	2011	2012	2013	2014	2015
--	------	------	------	------	------

Πληθυσμός 16 - 74 ετών που πραγματοποίησε ηλεκτρονικές αγορές	23,6	26,9	27,0	29,5	33,8
---	------	------	------	------	------

(1) Τα στοιχεία αναφέρονται στο Α' τρίμηνο των αντίστοιχων ετών.

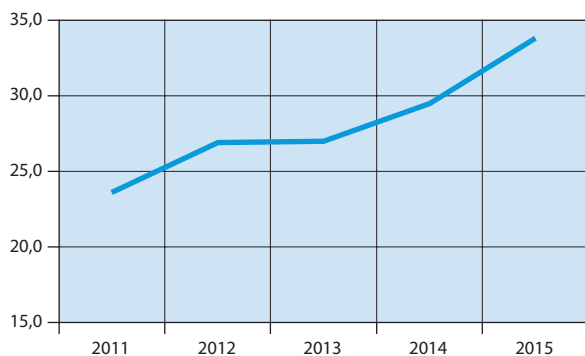
Ποσοστό (%) του πληθυσμού που έχει πραγματοποιήσει ηλεκτρονικές αγορές**5. ΕΕ: Ποσοστό (%) νοικοκυριών με πρόσβαση στο διαδίκτυο από την κατοικία, 2011 - 2015**

	2011	2012	2013	2014	2015
--	------	------	------	------	------

ΕΕ 28	73	76	79	81	83
Ευρωζώνη					
Αυστρία (AT)	75	79	81	81	82
Βέλγιο (BE)	77	78	80	83	82
Γαλλία (FR)	76	80	82	83	83
Γερμανία (DE)	83	85	88	89	90
Ελλάς (EL)	50	54	56	66	68
Εσθονία (EE)	69	74	79	83	88
Ιρλανδία (IE)	78	81	82	82	85
Ισπανία (ES)	63	67	70	74	79
Ιταλία (IT)	62	63	69	73	75
Κύπρος (CY)	57	62	65	69	71
Λετονία (LV)	64	69	72	73	76
Λιθουανία (LT)	60	60	65	66	68
Λουξεμβούργο (LU)	91	93	94	96	97
Μάλτα (MT)	75	77	79	81	82
Ολλανδία (NE)	94	94	95	96	96
Πορτογαλία (PT)	58	61	62	65	70
Σλοβακία (SK)	71	75	78	78	79
Σλοβενία (SL)	73	74	76	77	78
Φινλανδία (FI)	84	87	89	90	90
Εκτός Ευρωζώνης					
Βουλγαρία (BG)	45	51	54	57	59
Δανία (DK)	90	92	93	93	92
Ηνωμένο Βασίλειο (UK)	83	87	88	90	91
Κροατία (HR)	61	66	65	68	77
Ουγγαρία (HU)	63	67	70	73	76
Πολωνία (PL)	67	70	72	75	76
Ρουμανία (RO)	47	54	58	61	68
Σουηδία (SE)	91	92	93	90	91
Τσεχική Δημοκρατία (CZ)	67	65	73	78	79

Πηγή: Eurostat.

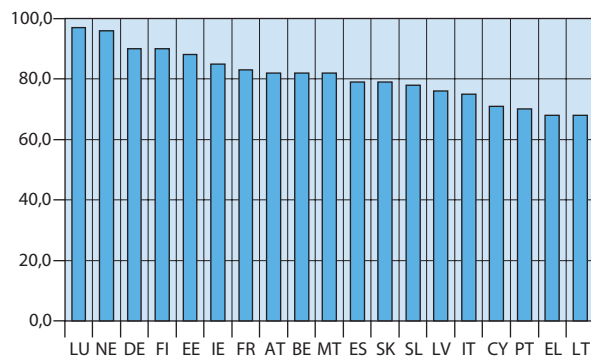
Χώρες Ευρωζώνης: Ποσοστό (%) νοικοκυριών με πρόσβαση στο διαδίκτυο από την κατοικία, 2015



www.statistics.gr