



ΕΛΛΗΝΙΚΗ ΔΗΜΟΚΡΑΤΙΑ
HELLENIC REPUBLIC

ΕΛΛΗΝΙΚΗ ΣΤΑΤΙΣΤΙΚΗ ΑΡΧΗ
HELLENIC STATISTICAL AUTHORITY

Η ΕΛΛΗΝΙΚΗ ΟΙΚΟΝΟΜΙΑ THE GREEK ECONOMY

1 Μαρτίου/1 March 2019

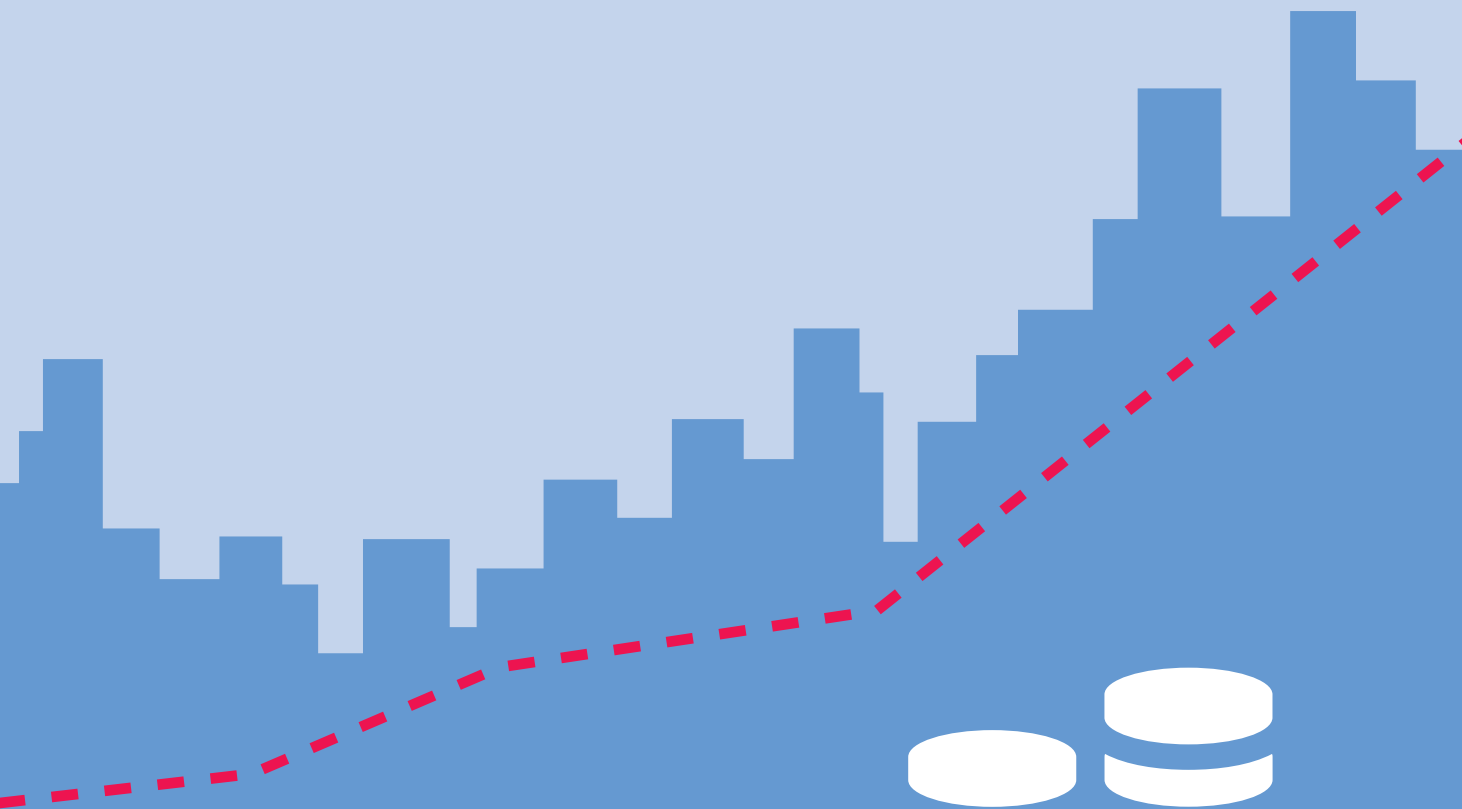

ΠΡΟΛΟΓΟΣ

Το δημοσίευμα **Η Ελληνική Οικονομία** στοχεύει να παρουσιάσει τα πιο πρόσφατα και σημαντικά οικονομικά στοιχεία για την Ελλάδα με τρόπο σαφή και εμπειριστατωμένο. Το δημοσίευμα, γραμμένο στην ελληνική και αγγλική γλώσσα, απευθύνεται σε χρήστες που αναζητούν επικαιροποιημένα στοιχεία, όσον αφορά στις τελευταίες οικονομικές εξελίξεις, καθώς και πιο μακροπρόθεσμες οικονομικές τάσεις. Παρέχει πληροφορίες για τους κύριους οικονομικούς δείκτες, καθώς και στατιστικές χρονοσειρές που καταρτίζονται, κυρίως, από την Ελληνική Στατιστική Αρχή (ΕΛΣΤΑΤ).

Για περισσότερες πληροφορίες σχετικά με το δημοσίευμα **Η Ελληνική Οικονομία**, μπορείτε να απευθύνεστε στη Διεύθυνση Στατιστικής Πληροφόρησης και Εκδόσεων της ΕΛΣΤΑΤ (τηλ. 213 1352021, email: data.dissem@statistics.gr).

Υποδείξεις και προτάσεις για το περιεχόμενο του δημοσιεύματος είναι ευπρόσδεκτες.



Αθανάσιος Κων. Θανόπουλος
Πρόεδρος της ΕΛΣΤΑΤ

FOREWORD

The Greek Economy publication aims to provide the latest key economic information on Greece in a clear and comprehensive manner. Written in both the Greek and English languages, it is designed for users of statistics who seek updated information on recent economic developments, as well as long-term economic trends. It provides information on major economic indicators and time series compiled mostly by the Hellenic Statistical Authority (ELSTAT).

For further information on the data and statistics provided in **The Greek Economy**, please contact the Statistical Information and Publications Division of ELSTAT (tel: +30 213 1352317, e-mail: data.dissem@statistics.gr).

We welcome any suggestions on the content of the publication.

A handwritten signature in black ink, appearing to read 'Athanasios C. Thanopoulos', with a stylized flourish at the end.

Athanasios C. Thanopoulos
President of ELSTAT

ΝΕΑ ΚΑΙ ΑΝΑΘΕΩΡΗΜΕΝΑ ΣΤΟΙΧΕΙΑ ΣΕ ΑΥΤΗΝ ΤΗΝ ΕΚΔΟΣΗ – NEW AND REVISED DATA IN THIS ISSUE

- Βιομηχανία (κύκλος εργασιών, τιμές παραγωγού)
(νέα και αναθεωρημένα)
- Χονδρικό εμπόριο (νέα και αναθεωρημένα)
- Λιανικό εμπόριο (κύκλος εργασιών, όγκος)
(νέα και αναθεωρημένα)
- Πίνακες διεθνών συγκρίσεων (νέα και αναθεωρημένα)
- Industry (turnover, producer prices)
(new and revised)
- Wholesale trade (new and revised)
- Retail sales (turnover, volume)
(new and revised)
- Tables of international comparisons (new and revised)

ΠΕΡΙΕΧΟΜΕΝΑ — CONTENTS

	Σελίδα Page	
Πίνακας 1. Επιλεγμένοι οικονομικοί δείκτες, 2006 - 2017	6	Table 1. Selected economic indicators, 2006 - 2017
Πίνακας 2. Ακαθάριστο Εγχώριο Προϊόν σε τρέχουσες τιμές, 2006 - 2017	8	Table 2. Gross Domestic Product at current prices, 2006 - 2017
Πίνακας 3. Ακαθάριστο Εγχώριο Προϊόν σε σταθερές τιμές 2010, 2006 - 2017	8	Table 3. Gross Domestic Product at constant prices of 2010, 2006 - 2017
Πίνακας 4. Ακαθάριστο Εγχώριο Προϊόν, ετήσιες μεταβολές όγκου, 2006 - 2017	10	Table 4. Gross Domestic Product, annual volume changes, 2006 - 2017
Πίνακας 5. Ακαθάριστο Εγχώριο Προϊόν σε τρέχουσες τιμές, τριμηνιαία στοιχεία, 2015 - 2018	12	Table 5. Gross Domestic Product at current prices, quarterly data, 2015 - 2018
Πίνακας 6. Ακαθάριστο Εγχώριο Προϊόν, έτος αναφοράς 2010, τριμηνιαία στοιχεία, 2015 - 2018	12	Table 6. Gross Domestic Product, reference year 2010, quarterly data, 2015 - 2018
Πίνακας 7. Ακαθάριστο Εγχώριο Προϊόν, ετήσιες μεταβολές όγκου, τριμηνιαία στοιχεία, 2015 - 2018	14	Table 7. Gross Domestic Product, annual volume changes, quarterly data, 2015 - 2018
Πίνακας 8. Αποταμίευση - Επενδύσεις, 2012 - 2017	16	Table 8. Savings - Investment, 2012 - 2017
Πίνακας 9. Εθνικοί Λογαριασμοί - Μισθοί, παραγωγικότητα και κόστος εργασίας, 2012 - 2017	17	Table 9. National Accounts - Wages, productivity and labour cost, 2012 - 2017
Πίνακας 10. Εθνικοί Λογαριασμοί - Μισθοί, παραγωγικότητα και κόστος εργασίας, τριμηνιαία στοιχεία, 2016 - 2018	17	Table 10. National Accounts - Wages, productivity and labour cost, quarterly data, 2016 - 2018
Πίνακας 11. Κύρια μεγέθη Γενικής Κυβέρνησης, 2008 - 2017	18	Table 11. Main aggregates of General Government, 2008 - 2017
Πίνακας 12. Κύρια μεγέθη Γενικής Κυβέρνησης, τριμηνιαία στοιχεία, 2015 - 2018	22	Table 12. Main aggregates of General Government, quarterly data, 2015 - 2018
Πίνακας 13. Χρέος Γενικής Κυβέρνησης, 2007 - 2018	26	Table 13. General Government Debt, 2007 - 2018
Πίνακας 14. Πληθυσμός ηλικίας 15 ετών και άνω, κατά κατάσταση απασχόλησης, τριμηνιαία στοιχεία, 2011 - 2018	28	Table 14. Population aged 15 years and over by employment status, quarterly data, 2011 - 2018
Πίνακας 15. Ποσοστό (%) ανεργίας για το σύνολο του πληθυσμού, για άρρενες - θήλεις και για άτομα ηλικίας 15 - 29 ετών, 2005 - 2017	30	Table 15. Unemployment rate (%) for total population, males - females and for persons aged 15 - 29 years, 2005 - 2017
Πίνακας 16. Απασχολούμενοι 15 ετών και άνω, κατά κλάδο οικονομικής δραστηριότητας, 2006 - 2018	30	Table 16. Employed persons aged 15 years and over by branch of economic activity, 2006 - 2018
Πίνακας 17. Δείκτες οικονομικής δραστηριότητας, 2016 - 2018	32	Table 17. Indices of economic activity, 2016 - 2018
Πίνακας 18. Εθνικός ΔΤΚ, Εν. ΔΤΚ, Εν. ΔΤΚ-ΣΦ, Πυρήνας Πληθωρισμού και ΔΤΠΒ, 2015 - 2019	38	Table 18. CPI, HICP, HICP-CT, Core Inflation and PPI, 2015 - 2019
Πίνακας 19. Εμπορικό ισοζύγιο, 2008 - 2018	40	Table 19. External trade balance, 2008 - 2018
Πίνακας 20. Εμπορικό ισοζύγιο, τριμηνιαία στοιχεία, 2015 - 2018	42	Table 20. External trade balance, quarterly data, 2015 - 2018
Πίνακας 21. Εισαγωγές - Αφίξεις, Εξαγωγές - Αποστολές, ενδοκοινοτικό εμπόριο - εμπόριο με τρίτες χώρες, με πετρελαιοειδή, 2008 - 2018	44	Table 21. Imports - Arrivals, Exports - Dispatches, by intra eu trade - extra eu trade, including oil products, 2008 - 2018
Πίνακας 22. Εισαγωγές - Αφίξεις, Εξαγωγές - Αποστολές, ενδοκοινοτικό εμπόριο - εμπόριο με τρίτες χώρες, χωρίς πετρελαιοειδή, 2008 - 2018	46	Table 22. Imports - Arrivals, Exports - Dispatches, by intra eu trade - extra eu trade, excluding oil products, 2008 - 2018
Πίνακας 23. Εισαγωγές - Αφίξεις, Εξαγωγές - Αποστολές, ενδοκοινοτικό εμπόριο - εμπόριο με τρίτες χώρες, με πετρελαιοειδή, τριμηνιαία στοιχεία, 2015 - 2018	48	Table 23. Imports - Arrivals, Exports - Dispatches, by intra eu trade - extra eu trade, including oil products, quarterly data, 2015 - 2018
Πίνακας 24. Εισαγωγές - Αφίξεις, Εξαγωγές - Αποστολές, ενδοκοινοτικό εμπόριο - εμπόριο με τρίτες χώρες, χωρίς πετρελαιοειδή, τριμηνιαία στοιχεία, 2015 - 2018	50	Table 24. Imports - Arrivals, Exports - Dispatches, by intra eu trade - extra eu trade, excluding oil products, quarterly data, 2015 - 2018
Πίνακας 25. Εισαγωγές - Αφίξεις, Εξαγωγές - Αποστολές, κατά χώρα εταίρο, με πετρελαιοειδή, 2005, 2010, 2018	52	Table 25. Imports - Arrivals, Exports - Dispatches, by partner country, including oil products, 2005, 2010, 2018
Πίνακας 26. Εισαγωγές - Αφίξεις, κατά κύριες κατηγορίες προϊόντων της ΤΤΔΕ, 2008 - 2018	54	Table 26. Imports - Arrivals, by main product categories according to SITC, 2008 - 2018
Πίνακας 27. Εξαγωγές - Αποστολές, κατά κύριες κατηγορίες προϊόντων της ΤΤΔΕ, 2008 - 2018	56	Table 27. Exports - Dispatches, by main product categories according to SITC, 2008 - 2018
Πίνακας 28. Συγκεντρωτική Λογιστική Κατάσταση των Νομισματικών Χρηματοπιστωτικών Ιδρυμάτων (NXI), 2013 - 2018	58	Table 28. Aggregated Balance Sheet of Monetary Financial Institutions (MFIs), 2013 - 2018
Πίνακας 29. Επιλεγμένοι οικονομικοί δείκτες χωρών Ευρωζώνης	60	Table 29. Selected economic indicators of the Eurozone countries
Πίνακας 30. Επιλεγμένοι οικονομικοί δείκτες των κυριότερων χωρών - εισαγωγέων ελληνικών προϊόντων	62	Table 30. Selected economic indicators of the main importers of Greek products

Πίνακας 1. ΕΛΛΑΣ: ΕΠΙΛΕΓΜΕΝΟΙ ΟΙΚΟΝΟΜΙΚΟΙ ΔΕΙΚΤΕΣ, 2005 - 2017

	2006	2007	2008	2009	2010	2011
<i>(% μεταβολή, εκτός άλλης αναφοράς)</i>						
<i>Εγχώρια οικονομία</i>						
ΑΕΠ σε τιμές έτους αναφοράς 2010	5.7	3.3	-0.3	-4.3	-5.5	-9.1
Συνολική εγχώρια ζήτηση (συμβολή)	8.5	5.9	-0.7	-7.3	-7.4	-12.0
Ιδιωτική κατανάλωση	2.8	4.1	3.6	-1.7	-6.5	-9.7
Δημόσια κατανάλωση	6.8	5.4	-2.3	2.0	-4.2	-7.0
Ακαθάριστος σχηματισμός πάγιου κεφαλαίου	19.4	15.9	-7.2	-13.9	-19.3	-20.5
Εξαγωγές αγαθών και υπηρεσιών	5.2	10.6	3.5	-18.5	4.9	0.0
Εισαγωγές αγαθών και υπηρεσιών	13.3	15.5	1.3	-20.4	-3.4	-9.4
Αποπληθωριστής ΑΕΠ	3.5	3.4	4.3	2.6	0.7	0.8
ΑΕΠ σε τρέχουσες τιμές (δισεκατομμύρια €)	217.9	232.7	242.0	237.5	226.0	207.0
ΑΕΠ σε τρέχουσες τιμές	9.3	6.8	4.0	-1.8	-4.8	-8.4
Εθνικός ΔΤΚ ⁽¹⁾ (μέσος δείκτης 12μήνου)	3.2	2.9	4.2	1.2	4.7	3.3
Εν. ΔΤΚ ⁽²⁾ (μέσος δείκτης 12μήνου)	3.3	3.0	4.2	1.3	4.7	3.1
Πυρήνας Πληθωρισμού ⁽³⁾ (μέσος δείκτης 12μήνου)	2.2	2.7	2.9	2.4	2.7	1.0
Ανεργία (μέσο ετήσιο ποσοστό)	9.0	8.4	7.8	9.6	12.7	17.9
<i>(% του ΑΕΠ)</i>						
<i>Δημόσια οικονομικά (Γενική Κυβέρνηση)</i>						
Σύνολο εσόδων	39.2	40.4	40.7	38.9	41.3	43.8
Σύνολο δαπανών	45.1	47.1	50.8	54.1	52.5	54.1
Πρωτογενείς δαπάνες	40.7	42.6	46.0	49.0	46.6	46.8
Ισοζύγιο Γενικής Κυβέρνησης	-5.9	-6.7	-10.2	-15.1	-11.2	-10.3
Πρωτογενές ισοζύγιο	-1.5	-2.2	-5.4	-10.1	-5.3	-3.0
Ισοζύγιο Γενικής Κυβέρνησης (χωρίς την επίπτωση της υποστήριξης των χρηματοπιστωτικών ιδρυμάτων)	-5.9	-6.7	-10.2	-15.3	-11.6	-10.6
Χρέος Γενικής Κυβέρνησης κατά Μάαστριχτ ⁽⁴⁾	103.6	103.1	109.4	126.7	146.2	172.1
<i>Ισοζύγιο πληρωμών⁽⁵⁾⁽⁶⁾⁽⁷⁾</i>						
Ισοζύγιο τρεχουσών συναλλαγών	-11.5	-15.2	-15.1	-12.3	-11.4	-10.0
Ισοζύγιο αγαθών και υπηρεσιών	-9.7	-11.9	-11.9	-9.1	-8.1	-6.1
Εξαγωγές αγαθών και υπηρεσιών	21.2	22.4	23.2	18.9	21.9	25.3
Εισαγωγές αγαθών και υπηρεσιών	30.9	34.2	35.0	28.0	30.0	31.5
Ισοζύγιο δευτερογενών εισοδημάτων	0.2	-0.5	-0.1	-0.4	-0.8	-0.7
Ισοζύγιο πρωτογενών εισοδημάτων	-1.9	-2.8	-3.1	-2.8	-2.5	-3.2
Καθαρή διεθνής επενδυτική θέση	-82.6	-93.7	-75.8	-87.5	-99.0	-88.8
<i>(% μεταβολή, εκτός άλλης αναφοράς)</i>						
<i>Επιτόκια και χρηματοδότηση⁽⁵⁾</i>						
Επιτόκιο δανεισμού ⁽⁸⁾	6.7	7.2	7.2	5.7	6.5	7.6
Χρηματοδότηση του ιδιωτικού τομέα ⁽⁹⁾	21.1	21.5	15.9	4.1	0.0	-3.1
<i>Συναλλαγματικές ισοτιμίες⁽⁵⁾</i>						
Ονομαστική σταθμισμένη συναλλαγματική ισοτιμία	0.0	1.3	2.4	1.2	-2.8	0.5
Πραγματική σταθμισμένη συναλλαγματική ισοτιμία (με βάση τον ΔΤΚ)	0.8	1.6	2.4	1.5	-0.4	0.3

Πηγή: ΕΛΣΤΑΤ, εκτός άλλης αναφοράς.

(1) ΔΤΚ: Δείκτης Τιμών Καταναλωτή (εθνικός).

(2) Εν. ΔΤΚ: Εναρμονισμένος ΔΤΚ.

(3) Πυρήνας Πληθωρισμού: ΔΤΚ, χωρίς διατροφή, ποτά, καπνό και ενέργεια.

(4) Το χρέος όπως ορίζεται από τη Συνθήκη του Μάαστριχτ.

(5) Πηγή: Τράπεζα της Ελλάδος.

(6) Βασίζεται στη νέα μεθοδολογία κατάρτισης του Ισοζυγίου Πληρωμών (BPM6).

(7) Από τον Ιανουάριο 2009, η κατάρτιση του ισοζυγίου αγαθών βασίζεται στα στοιχεία εξωτερικού εμπορίου της Ελληνικής Στατιστικής Αρχής (ΕΛΣΤΑΤ) στη θέση των στοιχείων δικανονισμού τραπεζικών συναλλαγών, που χρησιμοποιούνταν μέχρι πρότινος.

(8) Δάνεια σε επιχειρήσεις, μέχρι 1 έτος. Ποσοστό στο τέλος Δεκεμβρίου, μη περιλαμβανομένων των επιβαρύνσεων.

(9) Εξέλιξη της εγχώριας χρηματοδότησης των νοικοκυριών και επιχειρήσεων.

(10) Περιλαμβάνει μείωση του χρέους στο πλαίσιο του προγράμματος ανταλλαγής ομολόγων (PSI).

Table 1. GREECE: SELECTED ECONOMIC INDICATORS, 2005 - 2017

	2012	2013	2014	2015	2016	2017
<i>(% change, unless otherwise indicated)</i>						
<i>Domestic economy</i>						
GDP prices of reference year 2010	-7.3	-3.2	0.7	-0.4	-0.2	1.5
Total domestic demand (contribution)	-10.5	-4.4	0.9	-1.3	0.5	1.7
Private consumption	-8.0	-2.6	0.6	-0.2	0.0	0.9
Public consumption	-6.0	-6.4	-1.4	1.6	-0.7	-0.4
Gross fixed capital formation	-23.5	-8.4	-4.7	0.7	4.7	9.1
Exports of goods and services	1.2	1.5	7.7	3.1	-1.8	6.8
Imports of goods and services	-9.1	-2.4	7.7	0.4	0.3	7.1
GDP deflator	-0.4	-2.4	-1.8	-0.3	-0.2	0.6
GDP at current prices (billion €)	191.2	180.7	178.7	177.3	176.5	180.2
GDP at current prices	-7.6	-5.5	-1.1	-0.8	-0.4	2.1
CPI ⁽¹⁾ (annual average)	1.5	-0.9	-1.3	-1.7	-0.8	1.1
HICP ⁽²⁾ (annual average)	1.0	-0.9	-1.4	-1.1	0.0	1.1
Core Inflation ⁽³⁾ (annual average)	-0.3	-2.8	-1.4	-1.3	-0.4	0.0
Unemployment (annual average rate)	24.4	27.5	26.5	24.9	23.5	21.5
<i>(% of GDP)</i>						
<i>Public finance (General Government)</i>						
Total revenues	46.9	49.1	46.6	47.9	49.4	48.1
Total expenditures	55.7	62.3	50.2	53.5	48.9	47.3
Primary expenditures	50.6	58.3	46.3	50.0	45.7	44.2
Overall balance	-8.9	-13.2	-3.6	-5.6	0.5	0.8
Primary balance	-3.8	-9.1	0.3	-2.1	3.7	3.9
Overall balance (excluding the impact of the support to the financial institutions)	-6.1	-2.4	-3.6	-2.9	0.3	0.7
Gross debt (Maastricht) ⁽⁴⁾	⁽¹⁰⁾ 159.6	177.4	178.9	175.9	178.5	176.1
<i>Balance of payments⁽⁵⁾⁽⁶⁾⁽⁷⁾</i>						
Current account balance	-3.8	-2.0	-1.6	-0.2	-1.2	-1.0
Balance of goods and services	-3.8	-2.8	-2.2	-0.2	-0.7	-0.5
Exports of goods and services	28.6	30.4	32.4	29.7	28.0	31.2
Imports of goods and services	32.4	33.2	34.6	29.9	28.8	31.7
Secondary Income Balance	-0.5	1.0	-0.2	-0.3	-0.3	-0.3
Primary Income Balance	0.4	-0.3	0.8	0.2	-0.2	-0.2
Net international investment position	-115.9	-130.4	-131.9	-135.4	-137.8	-140.5
<i>(% change, unless otherwise indicated)</i>						
<i>Interest rates and credit⁽⁵⁾</i>						
Lending rate ⁽⁸⁾	7.2	6.9	6.1	5.8	5.4	5.1
Credit to private sector ⁽⁹⁾	-4.0	-3.9	-3.1	-2.0	-1.5	-0.9
<i>Exchange rates⁽⁵⁾</i>						
Nominal effective exchange rate	-2.0	2.0	0.7	-2.7	1.3	1.4
Real effective exchange rate (CPI - based)	-3.5	-0.7	-1.8	-4.5	0.6	0.6

Source: ELSTAT, unless otherwise indicated.

(1) CPI: Consumer Price Index.

(2) HICP: Harmonized Index of Consumer Prices.

(3) Core Inflation: CPI, excluding food, beverages, tobacco and energy.

(4) Debt as defined in the Maastricht Treaty.

(5) Source: Bank of Greece.

(6) Is based on the new compilation methodology of the Balance of Payments (BPM6).

(7) From January 2009, the compilation of imports and exports of goods is based on ELSTAT's trade statistics instead of the settlements data formerly used.

(8) Loans to corporations, up to 1 year. Percentage at the end of December, excluding charges.

(9) Domestic credit growth to households and enterprises.

(10) Includes debt reduction under the private sector involvement (PSI) initiative.

Πίνακας 2. ΕΛΛΑΣ: ΑΚΑΘΑΡΙΣΤΟ ΕΓΧΩΡΙΟ ΠΡΟΪΟΝ ΣΕ ΤΡΕΧΟΥΣΕΣ ΤΙΜΕΣ, 2006 - 2017⁽¹⁾

Σε εκατομμύρια €

	2006	2007	2008	2009	2010	2011
ΠΡΟΣΕΓΓΙΣΗ ΠΑΡΑΓΩΓΗΣ						
Παραγωγή αγαθών και υπηρεσιών (σε βασικές τιμές)	353,965	377,760	386,427	375,814	354,633	323,261
Ενδιάμεση ανάλωση (σε αγοραίες τιμές)	160,918	172,493	172,608	163,423	154,990	141,352
Ακαθάριστη προστιθέμενη αξία (σε βασικές τιμές)	193,047	205,267	213,819	212,391	199,644	181,909
Γεωργία, θήρα και δασοκομία, αλιεία	6,974	7,068	6,793	6,663	6,519	6,109
Βιομηχανία, συμπεριλαμβανομένης ενέργειας και κατασκευών	43,545	41,881	37,895	36,375	31,255	28,326
Υπηρεσίες	142,528	156,318	169,130	169,353	161,870	147,474
Φόροι επί των προϊόντων	25,572	28,120	28,640	25,674	26,920	25,788
Επιδότησεις επί των προϊόντων	758	693	468	531	532	668
ΠΡΟΣΕΓΓΙΣΗ ΔΑΠΑΝΗΣ						
Τελική καταναλωτική δαπάνη	183,767	198,611	213,182	217,205	206,992	189,782
Νοικοκυριών και ΜΚΙΕΝ ⁽²⁾	139,856	150,862	163,039	161,838	156,803	144,678
Νοικοκυριών	136,001	147,079	159,108	157,389	152,038	139,855
ΜΚΙΕΝ ⁽²⁾	3,854	3,783	3,931	4,449	4,765	4,823
Γενικής Κυβέρνησης	43,911	47,750	50,143	55,367	50,188	45,104
Ακαθάριστος σχηματισμός κεφαλαίου	56,975	63,133	59,315	43,559	38,534	31,271
Ακαθάριστος σχηματισμός πάγιου κεφαλαίου	51,602	60,528	57,627	49,387	39,698	31,607
Μεταβολή αποθεμάτων/Αποκτήσεις μείον διαθέσιμες τιμαλφών	5,373	2,604	1,688	-5,828	-1,164	-336
<i>Εγχώρια ζήτηση</i>	<i>240,742</i>	<i>261,744</i>	<i>272,497</i>	<i>260,764</i>	<i>245,526</i>	<i>221,053</i>
Εξαγωγές αγαθών και υπηρεσιών	46,130	52,403	56,533	45,089	49,958	52,866
Εισαγωγές αγαθών και υπηρεσιών	69,010	81,453	87,039	68,319	69,452	66,889
<i>Εξωτερικό ισοζύγιο αγαθών και υπηρεσιών</i>	<i>-22,880</i>	<i>-29,049</i>	<i>-30,507</i>	<i>-23,230</i>	<i>-19,495</i>	<i>-14,024</i>
ΠΡΟΣΕΓΓΙΣΗ ΕΙΣΟΔΗΜΑΤΟΣ						
Αμοιβές εξαρτημένης εργασίας	73,066	78,441	82,947	84,875	82,130	73,259
Ακαθάριστο λειτουργικό πλεόνασμα / μεικτό εισόδημα	120,884	128,313	131,822	128,365	118,529	110,117
Φόροι επί της παραγωγής και των εισαγωγών	26,961	29,548	30,720	28,080	28,734	28,151
Επιδότησεις	3,050	3,607	3,499	3,786	3,362	4,499
ΑΚΑΘΑΡΙΣΤΟ ΕΓΧΩΡΙΟ ΠΡΟΪΟΝ σε αγοραίες τιμές	217,862	232,695	241,990	237,534	226,031	207,029

Πηγή: Διεύθυνση Εθνικών Λογαριασμών ΕΛΣΤΑΤ.

(1) 2011 - 2017: Προσωρινά στοιχεία.

(2) Μη Κερδοσκοπικά Ιδρύματα που Εξυπηρετούν Νοικοκυριά.

Πίνακας 3. ΕΛΛΑΣ: ΑΚΑΘΑΡΙΣΤΟ ΕΓΧΩΡΙΟ ΠΡΟΪΟΝ ΣΕ ΣΤΑΘΕΡΕΣ ΤΙΜΕΣ 2010, 2006 - 2017⁽¹⁾

Σε εκατομμύρια €

	2006	2007	2008	2009	2010	2011
ΠΡΟΣΕΓΓΙΣΗ ΠΑΡΑΓΩΓΗΣ						
Παραγωγή αγαθών και υπηρεσιών (σε βασικές τιμές)	393,187	405,906	395,444	382,514	354,633	316,361
Ενδιάμεση ανάλωση (σε αγοραίες τιμές)	179,698	186,667	176,543	171,016	154,990	134,689
Ακαθάριστη προστιθέμενη αξία (σε βασικές τιμές)	213,731	219,498	219,090	211,681	199,644	181,672
Γεωργία, θήρα και δασοκομία, αλιεία	6,727	5,865	5,933	6,228	6,519	6,378
Βιομηχανία, συμπεριλαμβανομένης ενέργειας και κατασκευών	44,972	42,736	36,235	36,135	31,255	27,873
Υπηρεσίες	161,353	170,714	177,166	169,348	161,870	147,421
Φόροι επί των προϊόντων	29,930	31,997	31,340	27,947	26,920	24,387
Επιδότησεις επί των προϊόντων	790	627	465	539	532	669
ΠΡΟΣΕΓΓΙΣΗ ΔΑΠΑΝΗΣ						
Τελική καταναλωτική δαπάνη	207,967	217,100	221,793	220,016	206,992	188,183
Νοικοκυριών και ΜΚΙΕΝ ⁽²⁾	158,235	164,684	170,587	167,738	156,803	141,518
Νοικοκυριών	153,849	160,499	166,409	163,077	152,038	136,783
ΜΚΙΕΝ ⁽²⁾	4,377	4,175	4,166	4,657	4,765	4,735
Γενικής Κυβέρνησης	49,868	52,558	51,332	52,371	50,188	46,665
Ακαθάριστος σχηματισμός κεφαλαίου	59,945	65,059	59,064	43,186	38,534	30,124
Ακαθάριστος σχηματισμός πάγιου κεφαλαίου	53,172	61,620	57,187	49,220	39,698	31,561
<i>Εγχώρια ζήτηση</i>	<i>268,695</i>	<i>283,126</i>	<i>281,478</i>	<i>263,242</i>	<i>245,526</i>	<i>218,308</i>
Εξαγωγές αγαθών και υπηρεσιών	51,084	56,508	58,470	47,642	49,958	49,972
Εισαγωγές αγαθών και υπηρεσιών	77,162	89,122	90,299	71,920	69,452	62,890
ΑΚΑΘΑΡΙΣΤΟ ΕΓΧΩΡΙΟ ΠΡΟΪΟΝ σε αγοραίες τιμές	242,772	250,720	249,879	239,133	226,031	205,389

Πηγή: Διεύθυνση Εθνικών Λογαριασμών ΕΛΣΤΑΤ.

(1) 2011 - 2017: Προσωρινά στοιχεία.

(2) Μη Κερδοσκοπικά Ιδρύματα που Εξυπηρετούν Νοικοκυριά.

Table 2. GREECE: GROSS DOMESTIC PRODUCT AT CURRENT PRICES, 2006 - 2017⁽¹⁾

In million €

	2012	2013	2014	2015	2016	2017	
PRODUCTION APPROACH							
Output of goods and services (at basic prices)	306,893	292,476	288,345	280,135	274,977	286,000	
Intermediate consumption (at purchasers' prices)	137,914	132,239	130,432	123,522	120,932	128,474	
Gross value added (at basic prices)	168,979	160,237	157,913	156,613	154,044	157,526	
Agriculture, hunting and forestry, fishing	6,191	5,794	6,070	6,730	6,313	6,673	
Industry, including energy and construction	27,392	26,491	25,276	25,149	26,221	27,102	
Services	135,397	127,951	126,567	124,734	121,510	123,752	
Taxes on products	23,315	22,263	22,235	22,248	24,119	24,364	
Subsidies on products	1,090	1,845	1,492	1,603	1,676	1,672	
EXPENDITURE APPROACH							
Final consumption expenditure	175,232	164,777	161,670	159,057	157,495	159,511	
Households and NPISH ⁽²⁾	133,668	127,853	125,441	123,079	122,094	123,816	
Households	128,866	122,909	120,500	118,140	117,181	118,847	
NPISH ⁽²⁾	4,801	4,944	4,941	4,938	4,913	4,968	
General Government	41,564	36,924	36,230	35,978	35,401	35,695	
Gross capital formation	24,480	20,958	21,280	18,111	20,251	22,544	
Gross fixed capital formation	24,140	21,963	20,624	20,490	21,284	23,243	
Changes in inventories/Acquisitions less disposals of valuables	340	-1,005	655	-2,380	-1,033	-699	
<i>Domestic demand</i>	<i>199,712</i>	<i>185,735</i>	<i>182,950</i>	<i>177,167</i>	<i>177,746</i>	<i>182,055</i>	
Exports of goods and services	54,845	54,835	57,837	55,931	53,059	59,454	
Imports of goods and services	63,353	59,915	62,130	55,840	54,317	61,292	
<i>External balance of goods and services</i>	<i>-8,508</i>	<i>-5,081</i>	<i>-4,294</i>	<i>91</i>	<i>-1,258</i>	<i>-1,838</i>	
INCOME APPROACH							
Compensation of employees	66,080	59,715	59,196	58,327	58,287	59,603	
Gross operating surplus / mixed income	103,539	100,081	96,044	94,487	91,987	94,027	
Taxes on production and imports	26,024	25,593	27,789	28,872	30,618	31,015	
Subsidies	4,439	4,735	4,374	4,428	4,404	4,427	
GROSS DOMESTIC PRODUCT at market prices	191,204	180,654	178,656	177,258	176,488	180,218	

Source: National Accounts Division ELSTAT.

(1) 2011 - 2017: Provisional data.

(2) Non-Profit Institutions Serving Households.

Table 3. GREECE: GROSS DOMESTIC PRODUCT AT CONSTANT PRICES OF 2010, 2006 - 2017⁽¹⁾

In million €

	2012	2013	2014	2015	2016	2017	
PRODUCTION APPROACH							
Output of goods and services (at basic prices)	299,054	292,320	295,339	296,919	298,062	305,990	
Intermediate consumption (at purchasers' prices)	129,005	126,737	128,924	131,451	134,301	138,934	
Gross value added (at basic prices)	169,968	165,455	166,219	165,151	163,464	166,799	
Agriculture, hunting and forestry, fishing	7,063	6,572	7,128	7,116	6,673	7,341	
Industry, including energy and construction	26,132	24,861	23,458	22,668	24,028	24,779	
Services	136,818	134,067	135,894	135,729	132,803	134,651	
Taxes on products	21,496	20,509	20,670	21,017	22,405	21,937	
Subsidies on products	1,008	1,600	1,234	1,351	1,527	1,511	
EXPENDITURE APPROACH							
Final consumption expenditure	173,990	167,919	168,218	168,571	168,273	169,233	
Households and NPISH ⁽²⁾	130,165	126,821	127,611	127,376	127,348	128,437	
Households	125,422	121,891	122,607	122,322	122,243	123,332	
NPISH ⁽²⁾	4,744	4,936	5,010	5,059	5,111	5,112	
General Government	43,865	41,036	40,477	41,114	40,823	40,655	
Gross capital formation	22,892	20,622	21,994	19,246	20,417	22,450	
Gross fixed capital formation	24,158	22,122	21,087	21,229	22,238	24,256	
<i>Domestic demand</i>	<i>196,758</i>	<i>188,342</i>	<i>190,053</i>	<i>187,644</i>	<i>188,513</i>	<i>191,604</i>	
Exports of goods and services	50,558	51,322	55,299	57,008	55,971	59,755	
Imports of goods and services	57,167	55,800	60,084	60,327	60,480	64,761	
GROSS DOMESTIC PRODUCT at market prices	190,395	184,223	185,586	184,773	184,421	187,196	

Source: National Accounts Division ELSTAT.

(1) 2011 - 2017: Provisional data.

(2) Non-Profit Institutions Serving Households.

Πίνακας 4. ΕΛΛΑΣ: ΑΚΑΘΑΡΙΣΤΟ ΕΓΧΩΡΙΟ ΠΡΟΪΟΝ, 2006 - 2017⁽¹⁾

Ετήσιες μεταβολές όγκου (%)

	2006	2007	2008	2009	2010	2011
ΠΡΟΣΕΓΓΙΣΗ ΠΑΡΑΓΩΓΗΣ						
Παραγωγή αγαθών και υπηρεσιών (σε βασικές τιμές)	6.0	3.2	-2.6	-3.3	-7.3	-10.8
Ενδιάμεση ανάλωση (σε αγοραίες τιμές)	8.1	3.9	-5.4	-3.1	-9.4	-13.1
Ακαθάριστη προστιθέμενη αξία (σε βασικές τιμές)	4.4	2.7	-0.2	-3.4	-5.7	-9.0
Γεωργία, θήρα και δασοκομία, αλιεία	-13.7	-12.8	1.2	5.0	4.7	-2.2
Βιομηχανία, συμπεριλαμβανομένης ενέργειας και κατασκευών	15.9	-5.0	-15.2	-0.3	-13.5	-10.8
Υπηρεσίες	2.5	5.8	3.8	-4.4	-4.4	-8.9
Φόροι επί των προϊόντων	8.5	6.9	-2.1	-10.8	-3.7	-9.4
Επιδοτήσεις επί των προϊόντων	-64.1	-20.7	-25.8	15.9	-1.3	25.9
ΠΡΟΣΕΓΓΙΣΗ ΔΑΠΑΝΗΣ						
Τελική καταναλωτική δαπάνη	3.7	4.4	2.2	-0.8	-5.9	-9.1
Νοικοκυριών και ΜΚΙΕΝ ⁽²⁾	2.8	4.1	3.6	-1.7	-6.5	-9.7
Γενικής Κυβέρνησης	6.8	5.4	-2.3	2.0	-4.2	-7.0
Ακαθάριστος σχηματισμός κεφαλαίου	23.9	8.5	-9.2	-26.9	-10.8	-21.8
Ακαθάριστος σχηματισμός πάγιου κεφαλαίου	19.4	15.9	-7.2	-13.9	-19.3	-20.5
Εγχώρια ζήτηση	8.5	5.9	-0.7	-7.3	-7.4	-12.0
Εξαγωγές αγαθών και υπηρεσιών	5.2	10.6	3.5	-18.5	4.9	0.0
Εισαγωγές αγαθών και υπηρεσιών	13.3	15.5	1.3	-20.4	-3.4	-9.4
ΑΚΑΘΑΡΙΣΤΟ ΕΓΧΩΡΙΟ ΠΡΟΪΟΝ σε αγοραίες τιμές	5.7	3.3	-0.3	-4.3	-5.5	-9.1

Πηγή: Διεύθυνση Εθνικών Λογαριασμών ΕΛΣΤΑΤ.

(1) 2011 - 2017: Προσωρινά στοιχεία.

(2) Μη Κερδοσκοπικά Ιδρύματα που Εξυπηρετούν Νοικοκυριά.

Table 4. GREECE: GROSS DOMESTIC PRODUCT, 2006 - 2017⁽¹⁾

Annual volume changes (%)

	2012	2013	2014	2015	2016	2017
PRODUCTION APPROACH						
Output of goods and services (at basic prices)	-5,5	-2,3	1,0	0,5	0,4	2,7
Intermediate consumption (at purchasers' prices)	-4,2	-1,8	1,7	2,0	2,2	3,4
Gross value added (at basic prices)	-6,4	-2,7	0,5	-0,6	-1,0	2,0
Agriculture, hunting and forestry, fishing	10,8	-7,0	8,5	-0,2	-6,2	10,0
Industry, including energy and construction	-6,2	-4,9	-5,6	-3,4	6,0	3,1
Services	-7,2	-2,0	1,4	-0,1	-2,2	1,4
Taxes on products	-11,9	-4,6	0,8	1,7	6,6	-2,1
Subsidies on products	50,5	58,8	-22,9	9,5	13,0	-1,0
EXPENDITURE APPROACH						
Final consumption expenditure	-7,5	-3,5	0,2	0,2	-0,2	0,6
Households and NPISH ⁽²⁾	-8,0	-2,6	0,6	-0,2	0,0	0,9
General Government	-6,0	-6,4	-1,4	1,6	-0,7	-0,4
Gross capital formation	-24,0	-9,9	6,7	-12,5	6,1	10,0
Gross fixed capital formation	-23,5	-8,4	-4,7	0,7	4,7	9,1
Domestic demand	-10,5	-4,4	0,9	-1,3	0,5	1,7
Exports of goods and services	1,2	1,5	7,7	3,1	-1,8	6,8
Imports of goods and services	-9,1	-2,4	7,7	0,4	0,3	7,1
GROSS DOMESTIC PRODUCT at market prices	-7,3	-3,2	0,7	-0,4	-0,2	1,5

Source: National Accounts Division ELSTAT.

(1) 2011 - 2017: Provisional data.

(2) Non-Profit Institutions Serving Households.

ΑΕΠ (ρυθμός ανάπτυξης) και εγχώρια ζήτηση (συμμετοχή)
GDP (growth rate) and domestic demand (contribution)

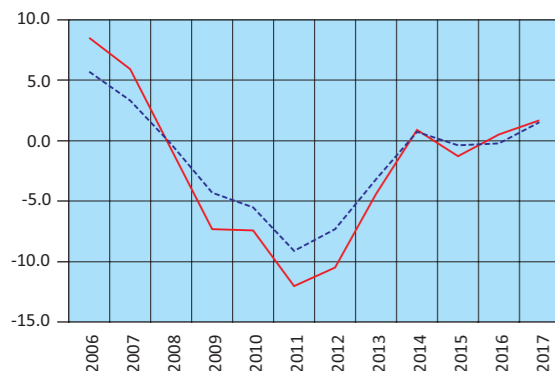

— Εγχώρια ζήτηση – Domestic demand
- - - ΑΕΠ – GDP

Εγχώρια ζήτηση: Συνιστώσες (ρυθμός ανάπτυξης)
Domestic demand: Components (growth rate)

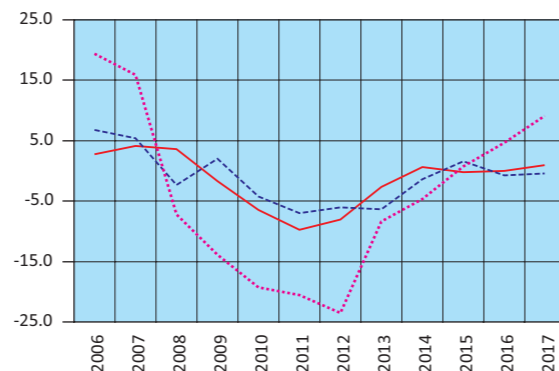

— Ιδιωτική κατανάλωση – Private consumption
- - - Δημόσια κατανάλωση – GG consumption
... Επενδύσεις – GFCF

Εισαγωγές - Εξαγωγές αγαθών και υπηρεσιών
(ρυθμός ανάπτυξης)
Imports - Exports of goods and services
(growth rate)

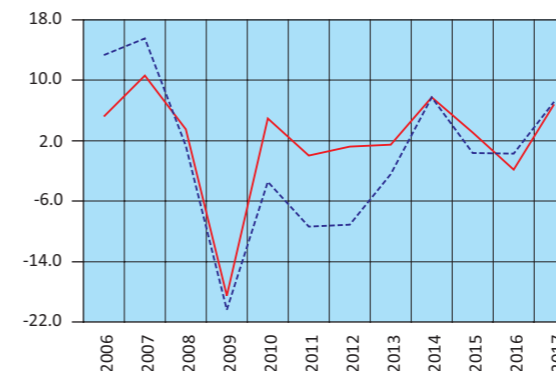

— Εξαγωγές – Exports
- - - Εισαγωγές – Imports

Ακαθάριστη προστιθέμενη αξία (ρυθμός ανάπτυξης)
Gross value added (growth rate)



— Γεωργία – Agriculture
- - - Βιομηχανία – Industry
... Υπηρεσίες – Services

Πίνακας 5. ΕΛΛΑΣ: ΑΚΑΘΑΡΙΣΤΟ ΕΓΧΩΡΙΟ ΠΡΟΪΟΝ, ΤΡΙΜΗΝΙΑΙΑ ΣΤΟΙΧΕΙΑ, 2015 - 2018⁽¹⁾

Σε εκατομμύρια €. Σε τρέχουσες τιμές. Μη εποχικά διορθωμένα στοιχεία

	2015 Q2	2015 Q3	2015 Q4	2016 Q1	2016 Q2	2016 Q3	2016 Q4
ΠΡΟΣΕΓΓΙΣΗ ΠΑΡΑΓΩΓΗΣ							
Ακαθάριστη προστιθέμενη αξία (σε βασικές τιμές)	39,795	41,353	39,278	35,304	38,943	41,212	38,586
Γεωργία, θήρα και δασοκομία, αλιεία	1,699	1,700	1,688	1,588	1,579	1,560	1,586
Βιομηχανία, συμπεριλαμβανομένης ενέργειας και κατασκευών	6,228	6,549	6,711	5,771	6,541	6,932	6,977
Υπηρεσίες	31,867	33,104	30,879	27,945	30,822	32,720	30,023
Φόροι επί των προϊόντων	5,340	5,815	6,258	5,264	6,226	6,295	6,335
Επιδοτήσεις επί των προϊόντων	437	458	401	343	490	475	369
ΠΡΟΣΕΓΓΙΣΗ ΔΑΠΑΝΗΣ							
Τελική καταναλωτική δαπάνη	40,746	38,999	41,494	36,766	39,829	39,839	41,061
Νοικοκυριών και ΜΚΙΕΝ ⁽²⁾	31,921	30,281	31,271	28,761	31,062	31,009	31,261
Νοικοκυριών	30,641	29,063	30,011	27,603	29,811	29,762	30,004
ΜΚΙΕΝ ⁽²⁾	1,280	1,218	1,260	1,158	1,251	1,248	1,257
Γενικής Κυβέρνησης	8,825	8,718	10,223	8,005	8,768	8,829	9,800
Ακαθάριστος σχηματισμός κεφαλαίου	3,394	1,937	6,839	6,598	5,598	2,110	5,945
Ακαθάριστος σχηματισμός πάγιου κεφαλαίου	4,707	4,330	6,463	4,399	5,277	5,008	6,600
Μεταβολή αποθεμάτων	-1,313	-2,393	376	2,199	321	-2,899	-655
Εγχώρια ζήτηση	44,140	40,936	48,332	43,365	45,427	41,949	47,006
Εξαγωγές αγαθών και υπηρεσιών	15,630	17,427	11,012	9,444	13,122	18,335	12,158
Εισαγωγές αγαθών και υπηρεσιών	15,073	11,653	14,209	12,583	13,870	13,252	14,612
Εξωτερικό ισοζύγιο αγαθών και υπηρεσιών	557	5,774	-3,198	-3,139	-748	5,083	-2,454
ΠΡΟΣΕΓΓΙΣΗ ΕΙΣΟΔΗΜΑΤΟΣ							
Αμοιβές εξαρτημένης εργασίας	14,625	14,162	16,033	13,869	14,994	13,999	15,425
Ακαθάριστο λειτουργικό πλεόνασμα / μεικτό εισόδημα	24,937	26,894	20,077	21,379	23,810	25,991	20,807
Φόροι επί της παραγωγής και των εισαγωγών	6,283	6,805	10,188	5,995	7,102	8,183	9,339
Επιδοτήσεις	1,147	1,151	1,163	1,017	1,227	1,142	1,019
ΑΚΑΘΑΡΙΣΤΟ ΕΓΧΩΡΙΟ ΠΡΟΪΟΝ σε αγοραίες τιμές	44,697	46,710	45,135	40,226	44,679	47,032	44,552

Πηγή: Διεύθυνση Εθνικών Λογαριασμών ΕΛΣΤΑΤ.

(1) Προσωρινά στοιχεία.

(2) Μη Κερδοσκοπικά Ιδρύματα που Εξυπηρετούν Νοικοκυριά.

Table 5. GREECE: GROSS DOMESTIC PRODUCT, QUARTERLY DATA, 2015 - 2018⁽¹⁾

In million €. At current prices. Non-seasonally adjusted data

	2017 Q1	2017 Q2	2017 Q3	2017 Q4	2018 Q1	2018 Q2	2018 Q3	
	35,954	39,700	42,495	39,378	36,472	40,652	43,519	PRODUCTION APPROACH
	1,608	1,674	1,687	1,704	1,601	1,714	1,823	Gross value added (at basic prices)
	6,263	6,647	6,991	7,200	6,394	6,956	7,187	Agriculture, hunting and forestry, fishing
	28,083	31,379	33,816	30,473	28,477	31,982	34,509	Industry, including energy and construction
	5,190	6,189	6,500	6,485	5,819	6,123	7,010	Services
	331	465	497	380	346	420	490	Taxes on products
								Subsidies on products
	37,559	40,527	40,443	40,982	38,001	40,605	40,863	EXPENDITURE APPROACH
	29,544	31,795	31,588	30,889	29,856	32,111	32,168	Final consumption expenditure
	28,357	30,519	30,321	29,650	28,657	30,822	30,878	Households and NPISH ⁽²⁾
	1,187	1,276	1,267	1,239	1,199	1,289	1,290	Households
	8,015	8,732	8,855	10,093	8,144	8,494	8,694	NPISH ⁽²⁾
	8,818	5,437	1,759	6,530	7,642	5,664	4,093	General Government
	4,697	4,795	6,477	7,274	4,201	5,812	5,024	Gross capital formation
	4,121	642	-4,718	-744	3,441	-148	-930	Gross fixed capital formation
	46,377	45,964	42,202	47,512	45,643	46,269	44,956	Changes in inventories
	11,158	14,733	19,999	13,564	12,259	16,923	22,217	Domestic demand
	16,721	15,273	13,704	15,594	15,955	16,836	17,133	Exports of goods and services
	-5,564	-540	6,295	-2,030	-3,697	86	5,083	Imports of goods and services
								External balance of goods and services
	14,066	15,432	14,214	15,891	14,513	16,127	14,827	INCOME APPROACH
	21,766	24,011	27,041	21,210	21,907	24,381	27,426	Compensation of employees
	5,946	7,110	8,460	9,498	6,511	6,923	8,948	Gross operating surplus / mixed income
	965	1,128	1,218	1,116	985	1,076	1,162	Taxes on production and imports
								Subsidies
40,813	45,424	48,497	45,483	41,946	46,355	50,039	50,039	GROSS DOMESTIC PRODUCT at market prices

Source: National Accounts Division ELSTAT.

(1) Provisional data.

(2) Non-Profit Institutions Serving Households.

Πίνακας 6. ΕΛΛΑΣ: ΑΚΑΘΑΡΙΣΤΟ ΕΓΧΩΡΙΟ ΠΡΟΪΟΝ, ΤΡΙΜΗΝΙΑΙΑ ΣΤΟΙΧΕΙΑ, 2015 - 2018⁽¹⁾

Σε εκατομμύρια €. Έτος αναφοράς 2010. Μη εποχικά διορθωμένα στοιχεία

	2015 Q2	2015 Q3	2015 Q4	2016 Q1	2016 Q2	2016 Q3	2016 Q4
ΠΡΟΣΕΓΓΙΣΗ ΠΑΡΑΓΩΓΗΣ							
Ακαθάριστη προστιθέμενη αξία (σε βασικές τιμές)	42,043	43,435	41,031	38,023	41,304	43,400	40,738
Γεωργία, θήρα και δασοκομία, αλιεία	1,844	1,751	1,766	1,690	1,718	1,567	1,698
Βιομηχανία, συμπεριλαμβανομένης ενέργειας και κατασκευών	5,591	5,879	6,076	5,301	5,955	6,365	6,407
Υπηρεσίες	34,732	35,902	33,209	31,098	33,663	35,488	32,554
Φόροι επί των προϊόντων	5,320	5,455	5,513	5,020	5,610	6,072	5,703
Επιδοτήσεις επί των προϊόντων	340	360	343	345	384	412	386
ΠΡΟΣΕΓΓΙΣΗ ΔΑΠΑΝΗΣ							
Τελική καταναλωτική δαπάνη	43,131	41,164	43,537	40,054	42,391	42,224	43,604
Νοικοκυριών και ΜΚΙΕΝ ⁽²⁾	32,895	31,191	32,331	30,351	32,251	32,199	32,547
Νοικοκυριών	31,592	29,951	31,041	29,135	30,957	30,907	31,244
ΜΚΙΕΝ ⁽²⁾	1,304	1,241	1,291	1,217	1,296	1,293	1,305
Γενικής Κυβέρνησης	10,185	9,944	11,241	9,675	10,097	9,974	11,077
Ακαθάριστος σχηματισμός κεφαλαίου	4,040	2,086	6,762	6,869	5,707	2,178	5,663
Ακαθάριστος σχηματισμός πάγιου κεφαλαίου	4,871	4,499	6,719	4,593	5,499	5,241	6,904
Εγχώρια ζήτηση	47,123	43,194	50,264	46,874	48,052	44,367	49,220
Εξαγωγές αγαθών και υπηρεσιών	15,498	17,562	11,862	10,480	13,871	19,112	12,509
Εισαγωγές αγαθών και υπηρεσιών	15,778	12,814	15,757	14,667	15,478	14,634	15,700
ΑΚΑΘΑΡΙΣΤΟ ΕΓΧΩΡΙΟ ΠΡΟΪΟΝ σε αγοραίες τιμές	47,010	48,509	46,223	42,700	46,544	49,091	46,086

Πηγή: Διεύθυνση Εθνικών Λογαριασμών ΕΛΣΤΑΤ.

(1) Προσωρινά στοιχεία.

(2) Μη Κερδοσκοπικά Ιδρύματα που Εξυπηρετούν Νοικοκυριά.

Table 6. GREECE: GROSS DOMESTIC PRODUCT, QUARTERLY DATA, 2015 - 2018⁽¹⁾

In million €. Reference year 2010. Non-seasonally adjusted data

	2017 Q1	2017 Q2	2017 Q3	2017 Q4	2018 Q1	2018 Q2	2018 Q3	
	38,160	42,012	44,911	41,716	38,830	42,908	45,601	PRODUCTION APPROACH
	1,681	1,895	1,867	1,899	1,735	1,947	1,946	Gross value added (at basic prices)
	5,670	6,077	6,427	6,605	5,779	6,264	6,461	Agriculture, hunting and forestry, fishing
	30,803	34,064	36,660	33,124	31,308	34,711	37,245	Industry, including energy and construction
	4,837	5,625	5,781	5,694	5,109	5,475	6,243	Services
	337	380	411	383	345	388	421	Taxes on products
								Subsidies on products
	40,217	42,813	42,805	43,398	40,646	42,672	42,699	EXPENDITURE APPROACH
	30,770	32,764	32,728	32,175	31,240	33,018	32,998	Final consumption expenditure
	29,543	31,461	31,429	30,899	29,993	31,704	31,688	Households and NPISH ⁽²⁾
	1,229	1,305	1,301	1,277	1,248	1,315	1,311	Households
	9,387	9,986	10,015	11,268	9,334	9,557	9,607	NPISH ⁽²⁾
	8,565	5,648	1,834	6,402	7,023	5,518	3,779	General Government
	4,900	5,008	6,762	7,586	4,365	6,038	5,219	Gross capital formation
	48,932	48,440	44,420	49,814	47,743	48,162	46,350	Gross fixed capital formation
	11,046	15,042	20,374	13,293	12,100	16,403	21,632	Domestic demand
	17,602	16,370	14,587	16,201	16,313	16,809	16,937	Exports of goods and services
								Imports of goods and services
42,633	47,263	50,257	47,044	43,588	47,961	51,452	51,452	GROSS DOMESTIC PRODUCT at market prices

Source: National Accounts Division ELSTAT.

(1) Provisional data.

(2) Non-Profit Institutions Serving Households.

Πίνακας 7. ΕΛΛΑΣ: ΑΚΑΘΑΡΙΣΤΟ ΕΓΧΩΡΙΟ ΠΡΟΪΟΝ, ΤΡΙΜΗΝΙΑΙΑ ΣΤΟΙΧΕΙΑ, 2015 - 2018⁽¹⁾

Αλυστωτοί δείκτες όγκου. Μη εποχικά διορθωμένα στοιχεία

	2015 Q2	2015 Q3	2015 Q4	2016 Q1	2016 Q2	2016 Q3	2016 Q4
(Ετήσιες μεταβολές %)							
ΠΡΟΣΕΓΓΙΣΗ ΠΑΡΑΓΩΓΗΣ							
Ακαθάριστη προστιθέμενη αξία (σε βασικές τιμές)	0.0	-2.4	-0.3	-1.6	-1.8	-0.1	-0.7
Γεωργία, θήρα και δασοκομία, αλιεία	1.5	-3.0	-4.0	-3.7	-6.8	-10.5	-3.8
Βιομηχανία, συμπεριλαμβανομένης ενέργειας και κατασκευών	-8.8	-2.9	5.1	3.5	6.5	8.3	5.4
Υπηρεσίες	1.8	-2.3	-1.1	-2.5	-3.1	-1.2	-2.0
Φόροι επί των προϊόντων	7.5	-3.4	1.0	6.2	5.4	11.3	3.5
Επιδοτήσεις επί των προϊόντων	9.1	7.4	10.7	11.8	13.2	14.3	12.6
ΠΡΟΣΕΓΓΙΣΗ ΔΑΠΑΝΗΣ							
Τελική καταναλωτική δαπάνη	1.2	-2.3	0.4	-1.7	-1.7	2.6	0.2
Νοικοκυριών και ΜΚΙΕΝ ⁽²⁾	2.0	-3.5	-0.7	-2.0	-2.0	3.2	0.7
Γενικής Κυβέρνησης	-1.4	2.3	4.1	-0.7	-0.9	0.3	-1.5
Ακαθάριστος σχηματισμός κεφαλαίου	-23.3	-42.0	-2.8	8.0	41.3	4.4	-16.2
Ακαθάριστος σχηματισμός πάγιου κεφαλαίου	-9.5	-5.1	5.2	-10.7	12.9	16.5	2.8
Εγχώρια ζήτηση ⁽³⁾	-1.5	-4.9	-0.1	-0.4	2.0	2.4	-2.3
Εξαγωγές αγαθών και υπηρεσιών	12.2	-5.8	-4.6	-13.3	-10.5	8.8	5.5
Εισαγωγές αγαθών και υπηρεσιών	4.6	-14.4	-3.2	-8.2	-1.9	14.2	-0.4
ΑΚΑΘΑΡΙΣΤΟ ΕΓΧΩΡΙΟ ΠΡΟΪΟΝ σε αγοραίες τιμές	0.8	-2.6	-0.2	-0.8	-1.0	1.2	-0.3

Πηγή: Διεύθυνση Εθνικών Λογαριασμών ΕΛΣΤΑΤ.

(1) Προσωρινά στοιχεία.

(2) Μη Κερδοσκοπικά Ιδρύματα που Εξυπηρετούν Νοικοκυριά.

(3) Συμβολή στον ρυθμό μεταβολής του ΑΕΠ.

Table 7. GREECE: GROSS DOMESTIC PRODUCT, QUARTERLY DATA, 2015 - 2018⁽¹⁾

Chain-linked volume. Non-seasonally adjusted data

	2017 Q1	2017 Q2	2017 Q3	2017 Q4	2018 Q1	2018 Q2	2018 Q3
(Year-on-year change %)							
PRODUCTION APPROACH							
Gross value added (at basic prices)	0.4	1.7	3.5	2.4	1.8	2.1	1.5
Agriculture, hunting and forestry, fishing	-0.5	10.3	19.1	11.8	3.2	2.8	4.2
Industry, including energy and construction	7.0	2.0	1.0	3.1	1.9	3.1	0.5
Services	-0.9	1.2	3.3	1.8	1.6	1.9	1.6
Taxes on products	-3.6	0.3	-4.8	-0.2	5.6	-2.7	8.0
Subsidies on products	-2.4	-1.2	-0.2	-0.6	2.4	2.2	2.4
EXPENDITURE APPROACH							
Final consumption expenditure	0.4	1.0	1.4	-0.5	1.1	-0.3	-0.2
Households and NPISH ⁽²⁾	1.4	1.6	1.6	-1.1	1.5	0.8	0.8
General Government	-3.0	-1.1	0.4	1.7	-0.6	-4.3	-4.1
Gross capital formation	24.7	-1.0	-15.8	13.1	-18.0	-2.3	106.0
Gross fixed capital formation	6.7	-8.9	29.0	9.9	-10.9	20.6	-22.8
Domestic demand ⁽³⁾	4.8	0.8	0.1	1.3	-2.8	-0.6	3.8
Exports of goods and services	5.4	8.4	6.6	6.3	9.5	9.0	6.2
Imports of goods and services	20.0	5.8	-0.3	3.2	-7.3	2.7	16.1
GROSS DOMESTIC PRODUCT at market prices	-0.2	1.5	2.4	2.1	2.2	1.5	2.4

Source: National Accounts Division ELSTAT.

(1) Provisional data.

(2) Non-Profit Institutions Serving Households.

(3) Contribution to GDP growth rate.

ΑΕΠ (ετήσια μεταβολή) και εγχώρια ζήτηση (συμβολή στη μεταβολή % του ΑΕΠ) GDP (y-o-y change) and domestic demand (contribution to GDP change %)

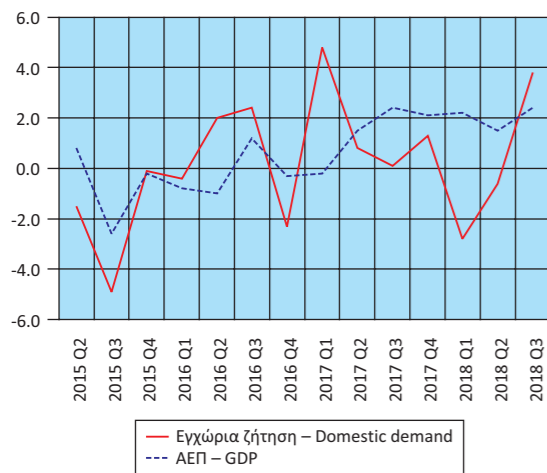

Εγχώρια ζήτηση: Συνιστώσες (ετήσια μεταβολή %) Domestic demand: Components (y-o-y change %)

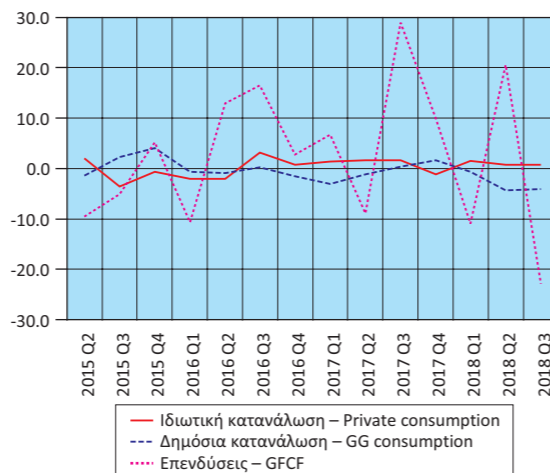

Εισαγωγές - Εξαγωγές αγαθών και υπηρεσιών (ετήσια μεταβολή %) Imports - Exports of goods and services (y-o-y change %)

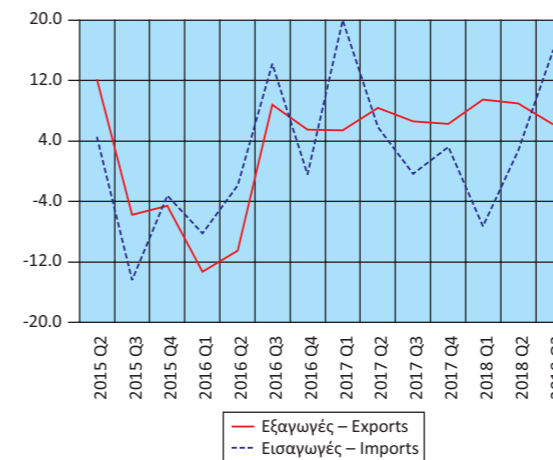

Ακαθάριστη προστιθέμενη αξία (ετήσια μεταβολή %) Gross value added (y-o-y change %)

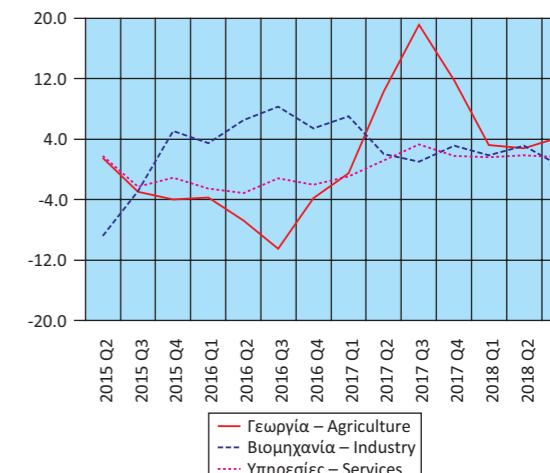

Πίνακας 8. ΕΛΛΑΣ: ΑΠΟΤΑΜΙΕΥΣΗ - ΕΠΕΝΔΥΣΕΙΣ, 2012 - 2017⁽¹⁾

Table 8. GREECE: SAVINGS - INVESTMENT, 2012 - 2017⁽¹⁾

	Σε εκατομμύρια €. Σε τρέχουσες τιμές							In million €. At current prices						
	2012	2013	2014	2015	2016	2017		2012	2013	2014	2015	2016	2017	
ΑΕΠ	191,204	180,654	178,656	177,258	176,488	180,218	GDP							
Ρυθμός αποταμίευσης (Ακαθάριστη αποταμίευση / Ακαθάριστο διαθέσιμο εισόδημα)	0.09	0.09	0.10	0.10	0.10	0.11	Savings ratio (Gross savings / Gross disposable income)							
Ακαθάριστη αποταμίευση / Επενδύσεις ⁽²⁾	0.68	0.77	0.85	0.86	0.85	0.89	Gross savings / Investment ⁽²⁾							
Ισοζύγιο αποταμίευσης - επένδυσης							Savings - investment balance							
Επενδύσεις	24,140	21,963	20,624	20,490	21,284	23,243	Investment							
Ιδιωτικός τομέας (Ip)	19,353	15,772	14,090	13,612	15,176	15,135	Private sector (Ip)							
Γενική Κυβέρνηση (Ig)	4,787	6,191	6,534	6,878	6,108	8,108	General Government (Ig)							
Ακαθάριστη αποταμίευση	16,385	16,979	17,568	17,636	18,188	20,604	Gross savings							
Ιδιωτικός τομέας (Sp)	25,028	17,504	19,831	18,099	13,390	15,123	Private sector (Sp)							
Γενική Κυβέρνηση (Sg)	-8,643	-525	-2,263	-463	4,798	5,481	General Government (Sg)							
Χρήση εξωτερικής αποταμίευσης (Sp-Ip)+(Sg-Ig) ⁽³⁾	-7,755	-4,984	-3,056	-2,854	-3,096	-2,639	Use of foreign savings (Sp-Ip)+(Sg-Ig) ⁽³⁾							
Ιδιωτικός τομέας (Sp-Ip)	5,675	1,732	5,740	4,487	-1,786	-12	Private sector (Sp-Ip)							
Γενική Κυβέρνηση (Sg-Ig) ⁽⁴⁾	-13,430	-6,716	-8,797	-7,341	-1,310	-2,627	General Government (Sg-Ig) ⁽⁴⁾							
	(% του ΑΕΠ)							(% of GDP)						
ΑΕΠ	100.0	100.0	100.0	100.0	100.0	100.0	GDP							
Επενδύσεις	12.6	12.2	11.5	11.6	12.1	12.9	Investment							
Ιδιωτικός τομέας (Ip)	10.1	8.7	7.9	7.7	8.6	8.4	Private sector (Ip)							
Γενική Κυβέρνηση (Ig)	2.5	3.4	3.7	3.9	3.5	4.5	General Government (Ig)							
Ακαθάριστη αποταμίευση	8.6	9.4	9.8	9.9	10.3	11.4	Gross savings							
Ιδιωτικός τομέας (Sp)	13.1	9.7	11.1	10.2	7.6	8.4	Private sector (Sp)							
Γενική Κυβέρνηση (Sg)	-4.5	-0.3	-1.3	-0.3	2.7	3.0	General Government (Sg)							
Χρήση εξωτερικής αποταμίευσης (Sp-Ip)+(Sg-Ig) ⁽³⁾	-4.1	-2.8	-1.7	-1.6	-1.8	-1.5	Use of foreign savings (Sp-Ip)+(Sg-Ig) ⁽³⁾							
Ιδιωτικός τομέας (Sp-Ip)	3.0	1.0	3.2	2.5	-1.0	0.0	Private sector (Sp-Ip)							
Γενική Κυβέρνηση (Sg-Ig) ⁽⁴⁾	-7.0	-3.7	-4.9	-4.1	-0.7	-1.5	General Government (Sg-Ig) ⁽⁴⁾							

Πηγή: Διεύθυνση Εθνικών Λογαριασμών ΕΛΣΤΑΤ.

(1) 2012 - 2017: Προσωρινά στοιχεία.

(2) Επενδύσεις: Ακαθάριστος σχηματισμός παγίου κεφαλαίου.

(3) = - [Ισοζύγιο τρεχουσών συναλλαγών της Αλλοδαπής]. Εθνικολογιστική έννοια παρόμοια με το ισοζύγιο τρεχουσών συναλλαγών του Ισοζυγίου Πληρωμών.

(4) = Ισοζύγιο Γενικής Κυβέρνησης μείον καθαρές κεφαλαιακές μεταβιβάσεις (εισπραττόμενες μείον πληρωτέες) συν καθαρές αγορές μη χρηματοπιστωτικών μη παραχθέντων περιουσιακών στοιχείων.

Source: National Accounts Division ELSTAT.

(1) 2012 - 2017: Provisional data.

(2) Investments: Gross fixed capital formation.

(3) = - [Current external balance of the Rest of the World]. National accounts concept similar to the current account balance of the BoP.

(4) = General Government overall balance minus net capital transfers (receivable minus payable) plus acquisitions less disposals of non-financial non-produced assets.

Ρυθμός αποταμίευσης
Savings ratio

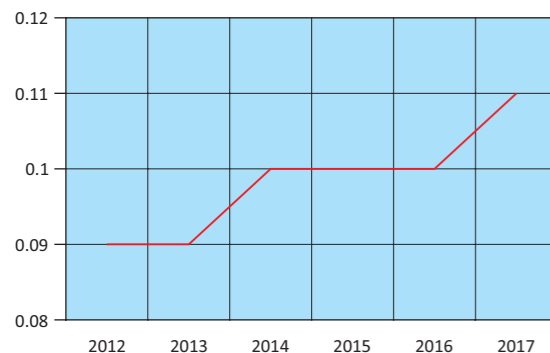

Χρήση εξωτερικής αποταμίευσης ως ποσοστό (%) του ΑΕΠ
Use of foreign savings as percentage of GDP

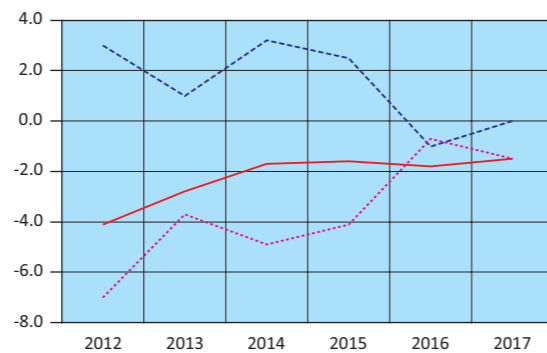

— Χρήση εξωτερικής αποταμίευσης – Use of foreign savings
- - - Ιδιωτικός τομέας – Private sector
... Γενική Κυβέρνηση – General government

Πίνακας 9. ΕΛΛΑΣ: ΕΘΝΙΚΟΙ ΛΟΓΑΡΙΑΣΜΟΙ - ΜΙΣΘΟΙ, ΠΑΡΑΓΩΓΙΚΟΤΗΤΑ ΚΑΙ ΚΟΣΤΟΣ ΕΡΓΑΣΙΑΣ, 2012 - 2017⁽¹⁾

Table 9. GREECE: NATIONAL ACCOUNTS - WAGES, PRODUCTIVITY AND LABOUR COST, 2012 - 2017⁽¹⁾

	Ετήσια μεταβολή (%)							Year-on-year change (%)						
	2012	2013	2014	2015	2016	2017		2012	2013	2014	2015	2016	2017	
Αμοιβές εξαρτημένης εργασίας ανά μισθωτό ⁽²⁾	-3.0	-7.5	-2.0	-2.4	-0.9	0.5	Compensation per employee ⁽²⁾							
Παραγωγικότητα εργασίας	-0.8	-2.6	-2.4	-1.5	-2.1	0.7	Labour productivity							
Μοναδιαίο κόστος εργασίας ⁽³⁾	-2.0	-6.9	-1.8	-1.3	-0.3	0.6	Unit labour cost ⁽³⁾							
Αποπληθωριστής ΑΕΠ	-0.4	-2.4	-1.8	-0.3	-0.2	0.6	GDP deflator							
Πηγή: Διεύθυνση Εθνικών Λογαριασμών ΕΛΣΤΑΤ.							Source: National Accounts Division ELSTAT.							
(1) 2012 - 2017: Προσωρινά στοιχεία.							(1) 2012 - 2017: Provisional data.							
(2) Περιλαμβάνονται όλοι οι κλάδοι οικονομικής δραστηριότητας.							(2) All branches of economic activity are included.							
(3) Το μοναδιαίο κόστος εργασίας (ULC) μετρά το μέσο κόστος εργασίας ανά μονάδα προϊόντος και υπολογίζεται ως ποσοστό της αμοιβής της εργασίας επί του πραγματικού ΑΕΠ.							(3) Unit labour cost (ULC) measures the average cost of labour per unit of output and is calculated as the ratio of labour compensation to real GDP.							

Πίνακας 10. ΕΛΛΑΣ: ΕΘΝΙΚΟΙ ΛΟΓΑΡΙΑΣΜΟΙ - ΜΙΣΘΟΙ, ΠΑΡΑΓΩΓΙΚΟΤΗΤΑ ΚΑΙ ΚΟΣΤΟΣ ΕΡΓΑΣΙΑΣ, ΤΡΙΜΗΝΙΑΙΑ ΣΤΟΙΧΕΙΑ, 2016 - 2018⁽¹⁾

Table 10. GREECE: NATIONAL ACCOUNTS - WAGES, PRODUCTIVITY AND LABOUR COST, QUARTERLY DATA, 2016 - 2018⁽¹⁾

	Μη εποχικά διορθωμένα στοιχεία									Non-seasonally adjusted data							
	2016 Q4	2017 Q1	2017 Q2	2017 Q3	2017 Q4	2018 Q1	2018 Q2	2018 Q3		2016 Q4	2017 Q1	2017 Q2	2017 Q3	2017 Q4	2018 Q1	2018 Q2	2018 Q3
(Ετήσια μεταβολή %)									(Year-on-year change %)								
Αμοιβές εξαρτημένης εργασίας ανά μισθωτό ⁽²⁾	-2.4	1.2	0.7	-0.6	0.9	1.5	2.0	2.0	Compensation per employee ⁽²⁾								
Παραγωγικότητα εργασίας	-1.0	1.1	0.1	1.3	0.2	-0.1	0.7	1.0	Labour productivity								
Μοναδιαίο κόστος εργασίας ⁽³⁾	-2.9	2.0	0.9	-1.2	0.7	0.8	2.2	1.0	Unit labour cost ⁽³⁾								
Αποπληθωριστής ΑΕΠ	-1.0	1.6	0.1	0.7	0.0	0.5	0.6	0.8	GDP deflator								
Πηγή: Διεύθυνση Εθνικών Λογαριασμών ΕΛΣΤΑΤ.																	
(1) Προσωρινά στοιχεία.																	
(2) Περιλαμβάνονται όλοι οι κλάδοι οικονομικής δραστηριότητας.																	
(3) Το μοναδιαίο κόστος εργασίας (ULC) μετρά το μέσο κόστος εργασίας ανά μονάδα προϊόντος και υπολογίζεται ως ποσοστό της αμοιβής της εργασίας επί του πραγματικού ΑΕΠ.																	

Source: National Accounts Division ELSTAT.

(1) Provisional data.

(2) All branches of economic activity are included.

(3) Unit labour cost (ULC) measures the average cost of labour per unit of output and is calculated as the ratio of labour compensation to real GDP.

Εθνικοί Λογαριασμοί: Μισθοί, παραγωγικότητα και κόστος εργασίας (ετήσια μεταβολή %)
National Accounts: Wages, productivity and labour cost (y-o-y change %)

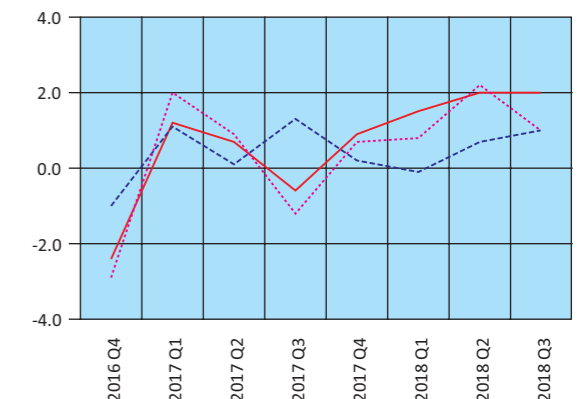
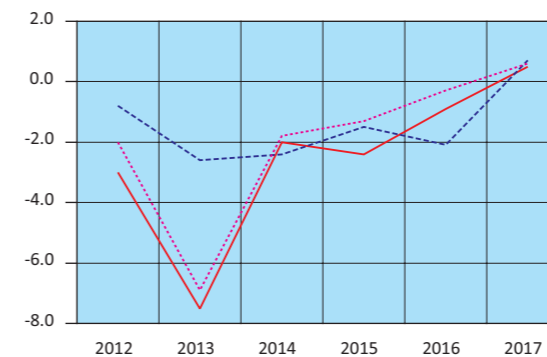

— Αμοιβές εξαρτημένης εργασίας ανά μισθωτό – Compensation per employee
- - - Παραγωγικότητα εργασίας – Labour productivity
... Μοναδιαίο κόστος εργασίας – Unit labour cost

Πίνακας 11. ΕΛΛΑΣ: ΚΥΡΙΑ ΜΕΓΕΘΗ ΓΕΝΙΚΗΣ ΚΥΒΕΡΝΗΣΗΣ, 2008 - 2017⁽¹⁾

Σε εκατομμύρια €

	2008	2009	2010	2011	2012 ⁽⁴⁾
Έσοδα	98,416	92,488	93,307	90,693	89,608
Φόροι στην παραγωγή και στις εισαγωγές, εισπραττόμενοι	30,413	27,826	28,454	27,971	26,530
Φόροι στο εισόδημα, εισπραττόμενοι	19,640	20,292	18,682	19,102	20,680
Κοινωνικές εισφορές, εισπραττόμενες	30,641	29,344	29,700	27,272	26,621
Λοιπά τρέχοντα έσοδα	12,441	11,788	11,755	11,594	10,930
Κεφαλαιακές μεταβιβάσεις, εισπραττόμενες	5,281	3,238	4,716	4,754	4,847
Συνολικές δαπάνες	123,041	128,454	118,616	111,973	106,559
Πρωτογενείς δαπάνες	111,388	116,482	105,377	96,897	96,813
Αμοιβές εξαρτημένης εργασίας, πληρωνόμενες	28,046	31,060	28,066	26,102	24,512
Κοινωνικές παροχές	45,718	48,928	47,328	47,489	44,347
Προϊόντα και υπηρεσίες	15,079	15,931	13,862	10,199	9,802
Επιδότησεις, πληρωνόμενες	99	234	343	1,330	1,511
Λοιπές τρέχουσες μεταβιβάσεις, πληρωνόμενες	4,899	4,701	4,395	3,354	3,216
Κεφαλαιακές μεταβιβάσεις, πληρωνόμενες	17,547	15,628	11,383	8,423	13,425
Τόκοι, πληρωνόμενοι	11,653	11,972	13,239	15,076	9,746
Πρωτογενές ισοζύγιο (χωρίς τόκους) ⁽²⁾	-12,972	-23,994	-12,070	-6,204	-7,205
Ισοζύγιο Γενικής Κυβέρνησης	-24,625	-35,966	-25,309	-21,280	-16,951
Χρέος Γενικής Κυβέρνησης, κατά Μάαστριχτ ⁽³⁾	264,775	301,062	330,570	356,235	305,085
Στοιχείο προς υπόμνηση: Υποστήριξη των χρηματοπιστωτικών ιδρυμάτων ⁽⁵⁾⁽⁶⁾ (όταν οι δαπάνες υπερβαίνουν τα έσοδα το πρό- σημο είναι αρνητικό)		373	960	633	-5,347
(% του ΑΕΠ)					
Έσοδα	40.7	38.9	41.3	43.8	46.9
Φόροι στην παραγωγή και στις εισαγωγές, εισπραττόμενοι	12.6	11.7	12.6	13.5	13.9
Φόροι στο εισόδημα, εισπραττόμενοι	8.1	8.5	8.3	9.2	10.8
Κοινωνικές εισφορές, εισπραττόμενες	12.7	12.4	13.1	13.2	13.9
Λοιπά τρέχοντα έσοδα	5.1	5.0	5.2	5.6	5.7
Κεφαλαιακές μεταβιβάσεις, εισπραττόμενες	2.2	1.4	2.1	2.3	2.5
Συνολικές δαπάνες	50.8	54.1	52.5	54.1	55.7
Πρωτογενείς δαπάνες	46.0	49.0	46.6	46.8	50.6
Αμοιβές εξαρτημένης εργασίας, πληρωνόμενες	11.6	13.1	12.4	12.6	12.8
Κοινωνικές παροχές	18.9	20.6	20.9	22.9	23.2
Προϊόντα και υπηρεσίες	6.2	6.7	6.1	4.9	5.1
Επιδότησεις, πληρωνόμενες	0.0	0.1	0.2	0.6	0.8
Λοιπές τρέχουσες μεταβιβάσεις, πληρωνόμενες	2.0	2.0	1.9	1.6	1.7
Κεφαλαιακές μεταβιβάσεις, πληρωνόμενες	7.3	6.6	5.0	4.1	7.0
Τόκοι, πληρωνόμενοι	4.8	5.0	5.9	7.3	5.1
Πρωτογενές ισοζύγιο (χωρίς τόκους) ⁽²⁾	-5.4	-10.1	-5.3	-3.0	-3.8
Ισοζύγιο Γενικής Κυβέρνησης	-10.2	-15.1	-11.2	-10.3	-8.9
Χρέος Γενικής Κυβέρνησης, κατά Μάαστριχτ ⁽³⁾	109.4	126.7	146.2	172.1	159.6
Στοιχείο προς υπόμνηση: Υποστήριξη των χρηματοπιστωτικών ιδρυμάτων ⁽⁵⁾⁽⁶⁾ (όταν οι δαπάνες υπερβαίνουν τα έσοδα το πρό- σημο είναι αρνητικό)		0.2	0.4	0.3	-2.8
ΑΕΠ σε αγοραίες τιμές (σε εκατομμύρια €)	241,990	237,534	226,031	207,029	191,204

Πηγή: Διεύθυνση Εθνικών Λογαριασμών ΕΛΣΤΑΤ.

(1) 2008 - 2017: Προσωρινά στοιχεία.

(2) Το πρωτογενές ισοζύγιο Γενικής Κυβέρνησης ορίζεται εδώ ως το ισοζύγιο Γενικής Κυβέρνησης (σύμφωνα με το ΕΣΟΛ 2010) μείον τα έξοδα τόκων των φορέων Γενικής Κυβέρνησης σε άλλους τομείς. Σε αυτήν τη μέτρηση του πρωτογενούς ισοζυγίου περιλαμβάνεται η επίπτωση υποστήριξης των χρηματοπιστωτικών ιδρυμάτων. Η μέτρηση αυτή του πρωτογενούς ισοζυγίου διαφέρει από τον ορισμό του πρωτογενούς ισοζυγίου Γενικής Κυβέρνησης ο οποίος χρησιμοποιείται στο πλαίσιο του Προγράμματος Οικονομικής Προσαρμογής για την Ελλάδα.

(3) Το χρέος όπως ορίζεται από τη Συνθήκη του Μάαστριχτ.

(4) Περιλαμβάνει μείωση του χρέους στο πλαίσιο του προγράμματος ανταλλαγής ομολόγων (PSI).

(5) Για τα έτη 2009, 2010, 2011, 2014, 2016 και 2017, η υποστήριξη των χρηματοπιστωτικών ιδρυμάτων είχε θετική επίπτωση στο ισοζύγιο της Γενικής Κυβέρνησης. Αυτό οφείλεται στο ότι οι δεδουλευμένες αμοιβές που προκύπτουν από τις εγγυήσεις του διατραπεζικού δανεισμού και του συστήματος ομολογιακών δανείων, καθώς και τα έσοδα από τις προνομιούχες μετοχές των τραπεζών, ήταν υψηλότερα από τις δεδουλευμένες δαπάνες. Για τα υπόλοιπα έτη η δαπάνη της υποστήριξης ήταν μεγαλύτερη από τα έσοδα.

(6) Η υποστήριξη των χρηματοπιστωτικών ιδρυμάτων περιλαμβάνει τις συνεχιζόμενες δαπάνες και έσοδα που σχετίζονται με τις παρεμβάσεις από το 2008, επιπρόσθετα, στις νέες δαπάνες και έσοδα που ανέκυψαν τα έτη 2011 - 2017 για την εγγύηση των τραπεζών και την ανακεφαλαιοποίηση των τεσσάρων συστημικών τραπεζών.

Table 11. GREECE: MAIN AGGREGATES OF GENERAL GOVERNMENT, 2008 - 2017⁽¹⁾

In million €

	2013	2014	2015	2016	2017	
Revenue	88,776	83,310	84,841	87,227	86,668	Revenue
Taxes on production and imports, receivable	25,960	28,086	28,689	30,420	30,752	Taxes on production and imports, receivable
Taxes on income and property, receivable	18,934	17,361	17,095	18,130	18,094	Taxes on income and property, receivable
Social contributions	24,455	24,088	24,422	24,908	25,966	Social contributions
Other	12,047	9,529	9,432	10,680	9,396	Other
Capital transfers, receivable	7,380	4,246	5,203	3,089	2,460	Capital transfers, receivable
Total expenditure	112,541	89,665	94,782	86,295	85,277	Total expenditure
Primary expenditure	105,266	82,695	88,586	80,728	79,658	Primary expenditure
Compensation of employees, payable	22,068	21,865	21,554	21,441	21,522	Compensation of employees, payable
Social benefits	38,695	38,908	39,043	38,944	38,426	Social benefits
Goods and services	8,595	8,817	8,775	9,030	9,006	Goods and services
Subsidies, payable	2,104	1,754	1,739	1,802	1,668	Subsidies, payable
Other current transfers, payable	3,188	3,042	2,809	2,815	2,685	Other current transfers, payable
Capital transfers, payable	30,616	8,309	14,666	6,696	6,351	Capital transfers, payable
Interest payments	7,275	6,970	6,196	5,567	5,619	Interest payments
Primary balance (excluding interest) ⁽²⁾	-16,490	615	-3,745	6,499	7,010	Primary balance (excluding interest) ⁽²⁾
Overall balance	-23,765	-6,355	-9,941	932	1,391	Overall balance
Gross debt (Maastricht) ⁽³⁾	320,498	319,629	311,725	315,011	317,414	Gross debt (Maastricht) ⁽³⁾
Memorandum Item: Support to financial institutions ⁽⁵⁾⁽⁶⁾ (sign is negative when expenditures exceed revenues)	-19,446	136	-4,842	351	51	Memorandum Item: Support to financial institutions ⁽⁵⁾⁽⁶⁾ (sign is negative when expenditures exceed revenues)
(% of GDP)						(% of GDP)
Revenue	49.1	46.6	47.9	49.4	48.1	Revenue
Taxes on production and imports, receivable	14.4	15.7	16.2	17.2	17.1	Taxes on production and imports, receivable
Taxes on income and property, receivable	10.5	9.7	9.6	10.3	10.0	Taxes on income and property, receivable
Social contributions	13.5	13.5	13.8	14.1	14.4	Social contributions
Other	6.7	5.3	5.3	6.1	5.2	Other
Capital transfers, receivable	4.1	2.4	2.9	1.8	1.4	Capital transfers, receivable
Total expenditure	62.3	50.2	53.5	48.9	47.3	Total expenditure
Primary expenditure	58.3	46.3	50.0	45.7	44.2	Primary expenditure
Compensation of employees, payable	12.2	12.2	12.2	12.1	11.9	Compensation of employees, payable
Social benefits	21.4	21.8	22.0	22.1	21.3	Social benefits
Goods and services	4.8	4.9	5.0	5.1	5.0	Goods and services
Subsidies, payable	1.2	1.0	1.0	1.0	0.9	Subsidies, payable
Other current transfers, payable	1.8	1.7	1.6	1.6	1.5	Other current transfers, payable
Capital transfers, payable	16.9	4.7	8.3	3.8	3.5	Capital transfers, payable
Interest payments	4.0	3.9	3.5	3.2	3.1	Interest payments
Primary balance (excluding interest) ⁽²⁾	-9.1	0.3	-2.1	3.7	3.9	Primary balance (excluding interest) ⁽²⁾
Overall balance	-13.2	-3.6	-5.6	0.5	0.8	Overall balance
Gross debt (Maastricht) ⁽³⁾	177.4	178.9	175.9	178.5	176.1	Gross debt (Maastricht) ⁽³⁾
Memorandum Item: Support to financial institutions ⁽⁵⁾⁽⁶⁾ (sign is negative when expenditures exceed revenues)	-10.8	0.1	-2.7	0.2	0.0	Memorandum Item: Support to financial institutions ⁽⁵⁾⁽⁶⁾ (sign is negative when expenditures exceed revenues)
GDP at market prices (in million €)	180,654	178,656	177,258	176,488	180,218	GDP at market prices (in million €)

Source: National Accounts Division ELSTAT.

(1) 2008 - 2017: Provisional data.

(2) General Government primary balance is defined here as General Government balance (according to ESA 2010) minus interest expenditure of General Government entities to other sectors. The effect of support to financial institutions is included in this measure of the primary balance. The measure of the primary balance presented here differs from the definition of primary balance used under the Economic Adjustment Program for Greece.

(3) Debt as defined in the Maastricht Treaty.

(4) Includes debt reduction under the private sector involvement (PSI) initiative.

(5) For the years 2009, 2010, 2011, 2014, 2016 and 2017 the impact of the support to financial institutions has been positive for the General Government balance. This is due to the fees accruing on the inter-bank lending guarantees and the bond loan scheme and the revenues from bank preference shares, being greater than the expenditures accrued. For the remaining years, the expenditures of the support were larger than the related revenues.

(6) The support to the financial institutions includes the on-going revenues and expenditures associated with interventions starting from 2008, in addition to new revenues and expenditures that arose during the years 2011 - 2017 for the banks' resolution and the recapitalisation of the four core banks.

Κύρια μεγέθη Γενικής Κυβέρνησης ως ποσοστό (%) του ΑΕΠ
Main aggregates of General Government as percentage of GDP

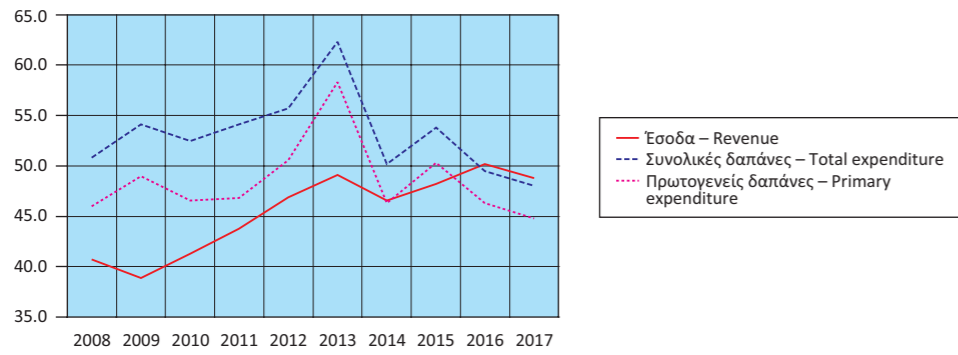

Έσοδα Γενικής Κυβέρνησης ως ποσοστό (%) του ΑΕΠ
Revenue of General Government as percentage of GDP

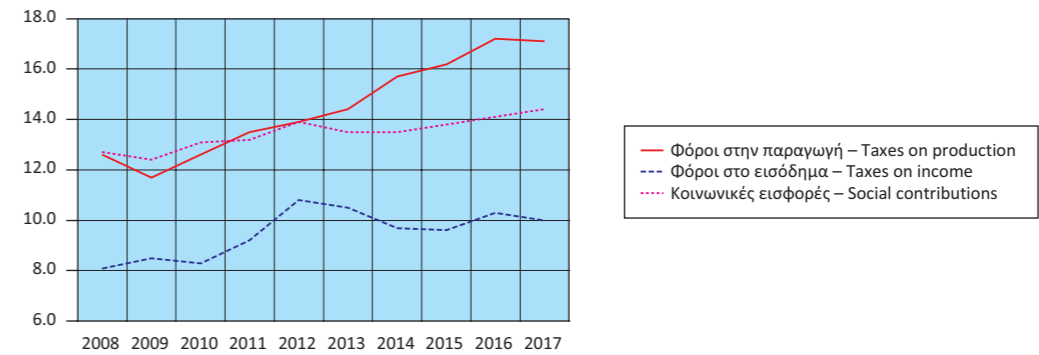

Έσοδα Γενικής Κυβέρνησης (σε δις. €)
Revenue of General Government (in bil. €)

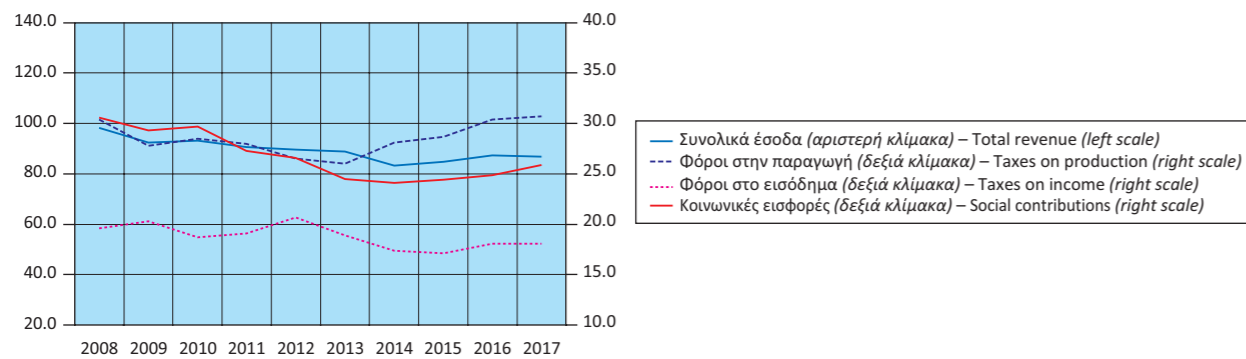

Έξοδα Γενικής Κυβέρνησης ως ποσοστό (%) του ΑΕΠ
Expenditure of General Government as percentage of GDP

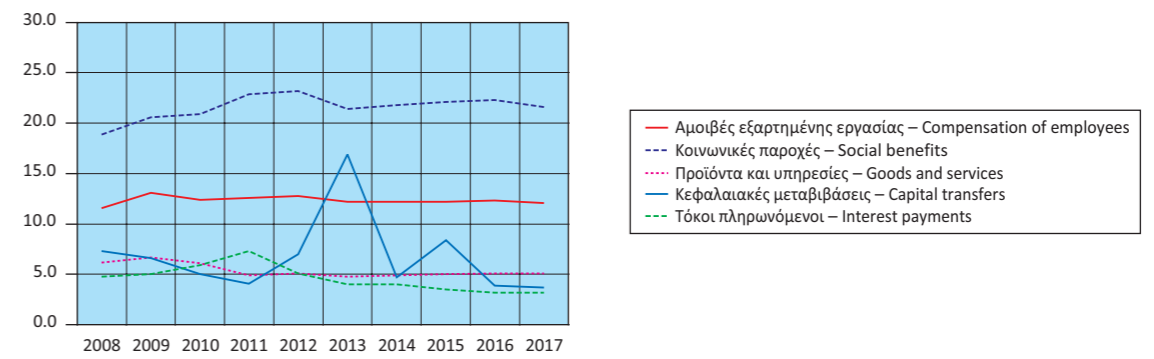

Έξοδα Γενικής Κυβέρνησης (σε δις. €)
Expenditure of General Government (in bil. €)

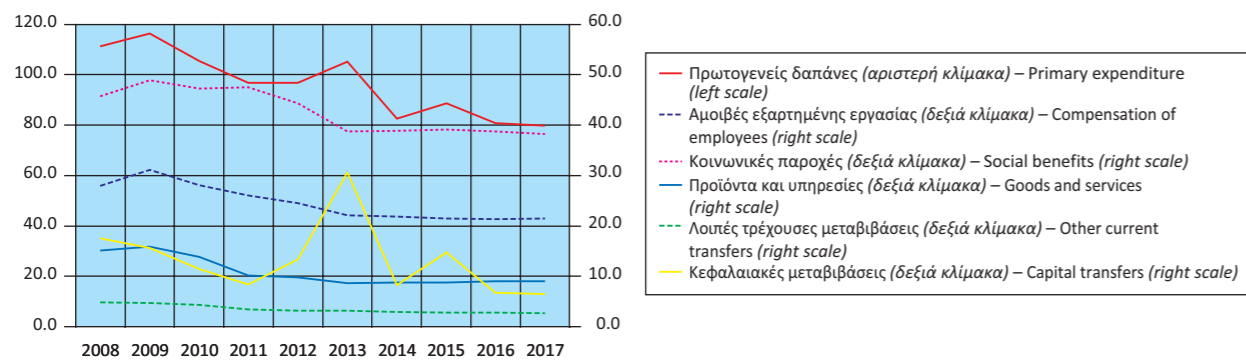

Πρωτογενές ισοζύγιο και ισοζύγιο Γενικής Κυβέρνησης ως ποσοστό (%) του ΑΕΠ
Primary balance and overall balance of General Government as percentage of GDP

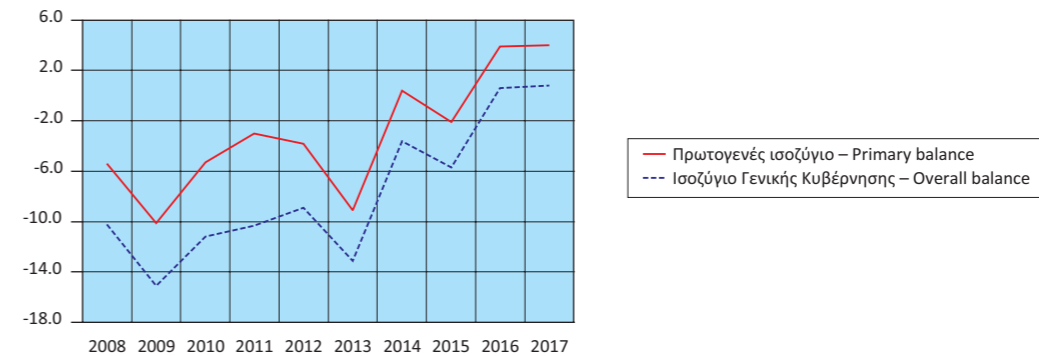

Πίνακας 12. ΕΛΛΑΣ: ΚΥΡΙΑ ΜΕΓΕΘΗ ΓΕΝΙΚΗΣ ΚΥΒΕΡΝΗΣΗΣ, ΤΡΙΜΗΝΙΑΙΑ ΣΤΟΙΧΕΙΑ, 2015 - 2018⁽¹⁾

Σε εκατομμύρια €. Μη εποχικά διορθωμένα στοιχεία

	2015 Q4	2016 Q1	2016 Q2	2016 Q3	2016 Q4	2017 Q1
Έσοδα	27,993	17,884	20,332	23,513	25,498	18,088
Φόροι στην παραγωγή και στις εισαγωγές, εισπραττόμενοι	10,144	5,954	7,047	8,132	9,287	5,830
Φόροι στο εισόδημα, εισπραττόμενοι	4,177	3,721	5,148	5,166	4,095	3,384
Κοινωνικές εισφορές, εισπραττόμενες	6,552	6,153	5,981	6,578	6,196	6,536
Λοιπά τρέχοντα έσοδα	3,253	2,429	2,082	2,233	3,936	2,117
Κεφαλαιακές μεταβιβάσεις, εισπραττόμενες	3,867	-373	74	1,404	1,984	221
Συνολικές δαπάνες	31,820	19,860	20,150	20,895	25,390	19,138
Πρωτογενείς δαπάνες	30,305	18,362	18,711	19,638	24,017	17,671
Αμοιβές εξαρτημένης εργασίας, πληρωνόμενες	5,658	5,169	5,363	5,410	5,499	5,195
Κοινωνικές παροχές	10,301	9,331	9,357	9,357	10,899	9,156
Προϊόντα και υπηρεσίες	3,493	1,534	1,959	1,921	3,616	1,395
Επιδότησεις, πληρωνόμενες	503	365	578	493	366	283
Λοιπές τρέχουσες μεταβιβάσεις, πληρωνόμενες	762	834	223	971	787	680
Κεφαλαιακές μεταβιβάσεις, πληρωνόμενες	9,588	1,129	1,231	1,486	2,850	962
Τόκοι, πληρωνόμενοι	1,515	1,498	1,439	1,257	1,373	1,467
Πρωτογενές ισοζύγιο (χωρίς τόκους) ⁽²⁾	-2,312	-478	1,621	3,875	1,481	417
Ισοζύγιο Γενικής Κυβέρνησης	-3,827	-1,976	182	2,618	108	-1,050
Χρέος Γενικής Κυβέρνησης, κατά Μάαστριχτ ⁽³⁾	311,725	309,100	315,273	311,216	315,011	310,661
Στοιχείο προς υπόμνηση: Υποστήριξη των χρηματοπιστωτικών ιδρυμάτων ⁽⁴⁾ (όταν οι δαπάνες υπερβαίνουν τα έσοδα το πρό- σημο είναι αρνητικό)	-5,047	49	6	-14	310	-27
<i>(% των εσόδων)</i>						
Φόροι στην παραγωγή και στις εισαγωγές, εισπραττόμενοι	36.2	33.3	34.7	34.6	36.4	32.2
Φόροι στο εισόδημα, εισπραττόμενοι	14.9	20.8	25.3	22.0	16.1	18.7
Κοινωνικές εισφορές, εισπραττόμενες	23.4	34.4	29.4	28.0	24.3	36.1
Λοιπά τρέχοντα έσοδα	11.6	13.6	10.2	9.5	15.4	11.7
Κεφαλαιακές μεταβιβάσεις, εισπραττόμενες	13.8	-2.1	0.4	6.0	7.8	1.2
<i>(% των συνολικών δαπανών)</i>						
Πρωτογενείς δαπάνες	95.2	92.5	92.9	94.0	94.6	92.3
Αμοιβές εξαρτημένης εργασίας, πληρωνόμενες	17.8	26.0	26.6	25.9	21.7	27.1
Κοινωνικές παροχές	32.4	47.0	46.4	44.8	42.9	47.8
Προϊόντα και υπηρεσίες	11.0	7.7	9.7	9.2	14.2	7.3
Επιδότησεις, πληρωνόμενες	1.6	1.8	2.9	2.4	1.4	1.5
Λοιπές τρέχουσες μεταβιβάσεις, πληρωνόμενες	2.4	4.2	1.1	4.6	3.1	3.6
Κεφαλαιακές μεταβιβάσεις, πληρωνόμενες	30.1	5.7	6.1	7.1	11.2	5.0
Τόκοι, πληρωνόμενοι	4.8	7.5	7.1	6.0	5.4	7.7
<i>(Ετήσια μεταβολή %)</i>						
Έσοδα	14.5	4.9	2.8	17.4	-8.9	1.1
Φόροι στην παραγωγή και στις εισαγωγές, εισπραττόμενοι	5.9	7.2	13.1	20.3	-8.4	-2.1
Φόροι στο εισόδημα, εισπραττόμενοι	2.5	15.2	-2.9	17.9	-2.0	-9.1
Κοινωνικές εισφορές, εισπραττόμενες	8.4	6.3	6.0	2.2	-5.4	6.2
Λοιπά τρέχοντα έσοδα	27.9	23.7	3.5	1.4	21.0	-12.8
Κεφαλαιακές μεταβιβάσεις, εισπραττόμενες	74.6	-172.3	-87.3	489.9	-48.7	-159.2
Συνολικές δαπάνες	24.1	-4.5	-5.3	0.0	-20.2	-3.6
Πρωτογενείς δαπάνες	26.0	-4.0	-5.1	1.1	-20.7	-3.8
Αμοιβές εξαρτημένης εργασίας, πληρωνόμενες	-5.0	-1.4	0.6	1.6	-2.8	0.5
Κοινωνικές παροχές	3.1	-0.2	-2.6	-4.4	5.8	-1.9
Προϊόντα και υπηρεσίες	18.3	0.5	5.4	1.3	3.5	-9.1
Επιδότησεις, πληρωνόμενες	25.1	29.4	22.7	2.1	-27.2	-22.5
Λοιπές τρέχουσες μεταβιβάσεις, πληρωνόμενες	13.7	-15.8	-62.8	112.9	3.3	-18.5
Κεφαλαιακές μεταβιβάσεις, πληρωνόμενες	135.1	-35.3	-33.5	0.2	-70.3	-14.8
Τόκοι, πληρωνόμενοι	-4.6	-9.8	-7.8	-14.0	-9.4	-2.1
Πρωτογενές ισοζύγιο (χωρίς τόκους) ⁽²⁾	-672.3	-77.0	3,017.3	553.5	-164.1	-187.2
Ισοζύγιο Γενικής Κυβέρνησης	223.2	-47.1	-112.1	-401.6	-102.8	-46.9

Πηγή: Διεύθυνση Εθνικών Λογαριασμών ΕΛΣΤΑΤ.

- (1) Προσωρινά στοιχεία.
- (2) Το πρωτογενές ισοζύγιο Γενικής Κυβέρνησης ορίζεται εδώ ως το ισοζύγιο Γενικής Κυβέρνησης (σύμφωνα με το ΕΣΟΛ 2010) μείον τα έξοδα τόκων των φορέων Γενικής Κυβέρνησης σε άλλους τομείς. Σε αυτήν τη μέτρηση του πρωτογενούς ισοζυγίου περιλαμβάνεται η επίπτωση υποστήριξης των χρηματοπιστωτικών ιδρυμάτων. Η μέτρηση αυτή του πρωτογενούς ισοζυγίου διαφέρει από τον ορισμό του πρωτογενούς ισοζυγίου Γενικής Κυβέρνησης, ο οποίος χρησιμοποιείται στο πλαίσιο του Προγράμματος Οικονομικής Προσαρμογής για την Ελλάδα.
- (3) Το χρέος όπως ορίζεται από τη Συνθήκη του Μάαστριχτ.
- (4) Για τα τέσσερα τρίμηνα του 2014, το πρώτο και τρίτο τρίμηνο του 2015, το πρώτο, δεύτερο και τέταρτο τρίμηνο του 2016 και το τέταρτο τρίμηνο του 2017, η υποστήριξη των χρηματοπιστωτικών ιδρυμάτων είχε θετική επίπτωση στο ισοζύγιο της Γενικής Κυβέρνησης. Αυτό οφείλεται στο ότι οι δεδουλευμένες αμοιβές που προκύπτουν από τις εγγυήσεις του διατραπεζικού δανεισμού και του συστήματος ομολογιακών δανείων, καθώς και τα έσοδα από τις προνομιούχες μετοχές των τραπεζών, ήταν υψηλότερα από τις δεδουλευμένες δαπάνες. Για τα υπόλοιπα τρίμηνα η δαπάνη της υποστήριξης ήταν μεγαλύτερη από τα έσοδα.

Table 12. GREECE: MAIN AGGREGATES OF GENERAL GOVERNMENT, QUARTERLY DATA, 2015 - 2018⁽¹⁾

In million €. Non-seasonally adjusted data

	2017 Q2	2017 Q3	2017 Q4	2018 Q1	2018 Q2	2018 Q3	
Revenue	20,420	22,958	25,202	19,048	20,169	23,260	Revenue
Taxes on production and imports, receivable	7,064	8,410	9,448	6,462	6,869	8,707	Taxes on production and imports, receivable
Taxes on income and property, receivable	4,919	5,045	4,746	3,630	4,731	5,491	Taxes on income and property, receivable
Social contributions	6,505	6,527	6,398	6,527	6,499	6,535	Social contributions
Other	1,767	2,255	3,257	2,046	1,937	2,080	Other
Capital transfers, receivable	165	721	1,353	383	133	447	Capital transfers, receivable
Total expenditure	20,267	20,451	25,421	19,464	20,347	20,892	Total expenditure
Primary expenditure	18,844	19,152	23,991	17,968	18,678	19,418	Primary expenditure
Compensation of employees, payable	5,319	5,424	5,584	5,313	5,382	5,458	Compensation of employees, payable
Social benefits	9,318	9,311	10,641	9,270	9,081	9,611	Social benefits
Goods and services	2,007	1,953	3,651	1,375	1,871	1,962	Goods and services
Subsidies, payable	439	525	421	332	416	468	Subsidies, payable
Other current transfers, payable	644	711	650	820	703	775	Other current transfers, payable
Capital transfers, payable	1,117	1,228	3,044	858	1,225	1,144	Capital transfers, payable
Interest payments	1,423	1,299	1,430	1,496	1,669	1,474	Interest payments
Primary balance (excluding interest) ⁽²⁾	1,576	3,806	1,211	1,080	1,491	3,842	Primary balance (excluding interest) ⁽²⁾
Overall balance	153	2,507	-219	-416	-178	2,368	Overall balance
Gross debt (Maastricht) ⁽³⁾	309,091	313,495	317,414	322,568	323,378	334,988	Gross debt (Maastricht) ⁽³⁾
Memorandum Item: Support to financial institutions ⁽⁴⁾ (sign is negative when expenditures exceed revenues)	-27	-29	134	-20	-39	-18	Memorandum Item: Support to financial institutions ⁽⁴⁾ (sign is negative when expenditures exceed revenues)
<i>(% of revenues)</i>							
Φόροι στην παραγωγή και στις εισαγωγές, εισπραττόμενοι	34.6	36.6	37.5	33.9	34.1	37.4	Taxes on production and imports, receivable
Φόροι στο εισόδημα, εισπραττόμενοι	24.1	22.0	18.8	19.1	23.5	23.6	Taxes on income and property, receivable
Κοινωνικές εισφορές, εισπραττόμενες	31.9	28.4	25.4	34.3	32.2	28.1	Social contributions
Λοιπά τρέχοντα έσοδα	8.7	9.8	12.9	10.7	9.6	8.9	Other
Κεφαλαιακές μεταβιβάσεις, εισπραττόμενες	0.8	3.1	5.4	2.0	0.7	1.9	Capital transfers, receivable
<i>(% of total expenditure)</i>							
Πρωτογενείς δαπάνες	93.0	93.6	94.4	92.3	91.8	92.9	Primary expenditure
Αμοιβές εξαρτημένης εργασίας, πληρωνόμενες	26.2	26.5	22.0	27.3	26.5	26.1	Compensation of employees, payable
Κοινωνικές παροχές	46.0	45.5	41.9	47.6	44.6	46.0	Social benefits
Προϊόντα και υπηρεσίες	9.9	9.5	14.4	7.1	9.2	9.4	Goods and services
Επιδότησεις, πληρωνόμενες	2.2	2.6	1.7	1.7	2.0	2.2	Subsidies, payable
Λοιπές τρέχουσες μεταβιβάσεις, πληρωνόμενες	3.2	3.5	2.6	4.2	3.5	3.7	Other current transfers, payable
Κεφαλαιακές μεταβιβάσεις, πληρωνόμενες	5.5	6.0	12.0	4.4	6.0	5.5	Capital transfers, payable
Τόκοι, πληρωνόμενοι	7.0	6.4	5.6	7.7	8.2	7.1	Interest payments
<i>(Year-on-year change %)</i>							
Revenue	0.4	-2.4	-1.2	5.3	-1.2	1.3	Revenue
Taxes on production and imports, receivable	0.2	3.4	1.7	10.8	-2.8	3.5	Taxes on production and imports, receivable
Taxes on income and property, receivable	-4.4	-2.3	15.9	7.3	-3.8	8.8	Taxes on income and property, receivable
Social contributions	8.8	-0.8	3.3	-0.1	-0.1	0.1	Social contributions
Other	-15.1	1.0	-17.3	-3.4	9.6	-7.8	Other
Capital transfers, receivable	123.0	-48.6	-31.8	73.3	-19.4	-38.0	Capital transfers, receivable
Total expenditure	0.6	-2.1	0.1	1.7	0.4	2.2	Total expenditure
Primary expenditure	0.7	-2.5	-0.1	1.7	-0.9	1.4	Primary expenditure
Compensation of employees, payable	-0.8	0.3	1.5	2.3	1.2	0.6	Compensation of employees, payable
Social benefits	-0.4	-0.5	-2.4	1.2	-2.5	3.2	Social benefits
Goods and services	2.5	1.7	1.0	-1.4	-6.8	0.5	Goods and services
Subsidies, payable	-24.0	6.5	15.0	17.3	-5.2	-10.9	Subsidies, payable
Other current transfers, payable	188.8	-26.8	-17.4	20.6	9.2	9.0	Other current transfers, payable
Capital transfers, payable	-9.3	-17.4	6.8	-10.8	9.7	-6.8	Capital transfers, payable
Interest payments	-1.1	3.3	4.2	2.0	17.3	13.5	Interest payments
Primary balance (excluding interest) ⁽²⁾	-2.8	-1.8	-18.2	159.0	-5.4	0.9	Primary balance (excluding interest) ⁽²⁾
Overall balance	-15.9	-4.2	-302.8	-60.4	-216.3	-5.5	Overall balance

Source: National Accounts Division ELSTAT.

- (1) Provisional data.
- (2) General Government primary balance is defined here as General Government balance (according to ESA 2010) minus interest expenditure of General Government entities to other sectors. The effect of support to financial institutions is included in this measure of the primary balance. The measure of the primary balance presented here differs from the definition of primary balance used under the Economic Adjustment Program for Greece.
- (3) Debt as defined in the Maastricht Treaty.
- (4) For the four quarters of 2014, the first and third quarter of 2015, the first, second and fourth quarter of 2016 and the fourth quarter of 2017, the impact of the support to financial institutions has been positive for the General Government balance. This is due to the fees accruing on the inter-bank lending guarantees and the bond loan scheme and the revenues from bank preference shares, being greater than the expenditures accrued. For the remaining quarters, the expenditures of the support were larger than the related revenues.

Έσοδα Γενικής Κυβέρνησης (σε δις. €)
Revenue of General Government (in bil. €)

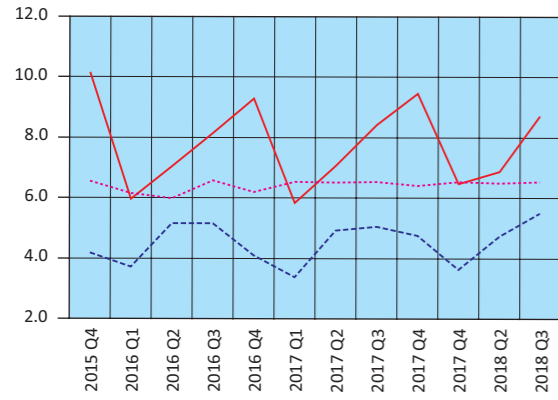

— Φόροι στην παραγωγή και στις εισαγωγές – Taxes on production and imports
 - - Φόροι στο εισόδημα – Taxes on income
 ···· Κοινωνικές εισφορές – Social contributions

Έξοδα Γενικής Κυβέρνησης (σε δις. €)
Expenditure of General Government (in bil. €)

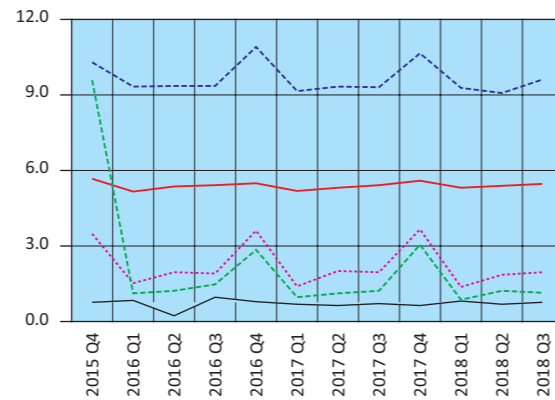

— Αμοιβές εξαρτημένης εργασίας – Compensation of employees
 - - Κοινωνικές παροχές – Social benefits
 ···· Προϊόντα και υπηρεσίες – Goods and services
 — Λοιπές τρέχουσες μεταβιβάσεις – Other current transfers
 - - Κεφαλαιακές μεταβιβάσεις – Capital transfers

Έσοδα - Πρωτογενείς δαπάνες - Συνολικές δαπάνες (σε δις. €)
Revenue - Primary expenditure - Total expenditure (in bil. €)

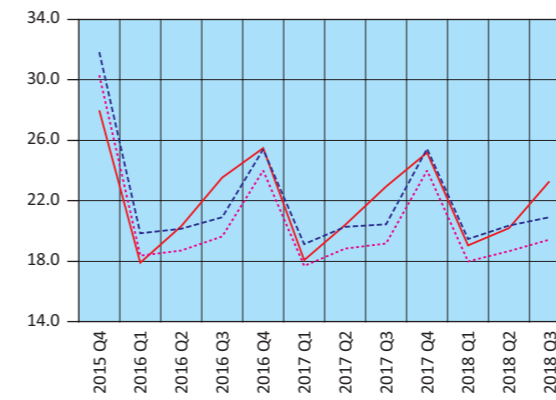

— Έσοδα – Revenue
 - - Συνολικές δαπάνες – Total expenditure
 ···· Πρωτογενείς δαπάνες – Primary expenditure

Πρωτογενές ισοζύγιο και ισοζύγιο Γενικής Κυβέρνησης (σε δις. €)
Primary balance and overall balance of General Government (in bil. €)

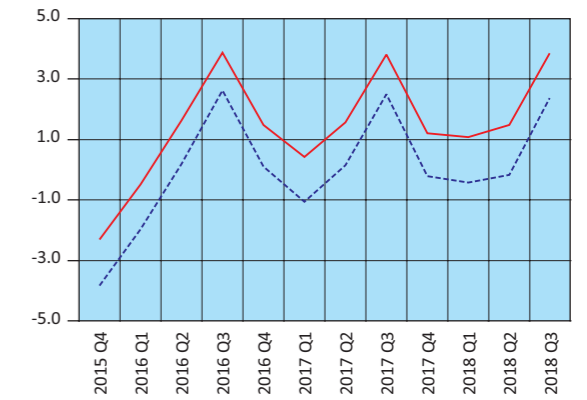

— Πρωτογενές ισοζύγιο – Primary balance
 - - Ισοζύγιο Γενικής Κυβέρνησης – Overall balance of General Government

Πίνακας 13. ΕΛΛΑΣ: ΧΡΕΟΣ ΓΕΝΙΚΗΣ ΚΥΒΕΡΝΗΣΗΣ, 2007 - 2018

Σε εκατομμύρια €

	2007	2008	2009	2010	2011	2012 ⁽¹⁾
Ονομαστική αξία υπολοίπου χρέους στο τέλος του έτους	239,915	264,775	301,062	330,570	356,235	305,085
Νόμισμα και καταθέσεις	751	844	1,663	1,203	1,106	1,055
Χρεόγραφα εκτός από μετοχές, χωρίς χρηματοοικονομικά παράγωγα	201,108	225,449	262,773	262,555	251,622	93,432
Βραχυπρόθεσμα (≤1 έτους)	1,625	5,496	10,024	8,273	10,850	15,309
Μακροπρόθεσμα (>1 έτους)	199,483	219,953	252,749	254,282	240,772	78,123
Δάνεια	38,056	38,482	36,626	66,812	103,507	210,598
Βραχυπρόθεσμα	3,842	4,290	3,413	3,169	2,918	2,491
Μακροπρόθεσμα	34,214	34,192	33,213	63,643	100,589	208,107
(% του χρέους)						
Νόμισμα και καταθέσεις	0.3	0.3	0.6	0.4	0.3	0.3
Χρεόγραφα εκτός από μετοχές, χωρίς χρηματοοικονομικά παράγωγα	83.8	85.1	87.3	79.4	70.6	30.6
Βραχυπρόθεσμα	0.7	2.1	3.3	2.5	3.0	5.0
Μακροπρόθεσμα	83.1	83.1	84.0	76.9	67.6	25.6
Δάνεια	15.9	14.5	12.2	20.2	29.1	69.0
Βραχυπρόθεσμα	1.6	1.6	1.1	1.0	0.8	0.8
Μακροπρόθεσμα	14.3	12.9	11.0	19.3	28.2	68.2

Πηγή: Διεύθυνση Εθνικών Λογαριασμών ΕΛΣΤΑΤ.

(1) Περιλαμβάνει μείωση του χρέους στο πλαίσιο της πρωτοβουλίας «Συμμετοχή του ιδιωτικού τομέα» (PSI).

Table 13. GREECE: GENERAL GOVERNMENT DEBT, 2007 - 2018

In million €

	2013	2014	2015	2016	2017	2018 Q3	
320,498	319,629	311,725	315,011	317,414	334,988	334,988	Nominal value of debt outstanding at the end of the year
1,088	6,374	5,546	5,987	5,950	6,130	6,130	Currency and deposits
79,194	69,466	61,084	57,163	54,944	54,397	54,397	Securities other than shares, excl. financial derivatives
10,874	12,201	10,934	10,134	14,322	12,727	12,727	Short-term (≤1 year)
68,320	57,265	50,150	47,029	40,622	41,670	41,670	Long-term (>1 year)
240,216	243,789	245,095	251,861	256,520	274,461	274,461	Loans
2,164	2,370	1,505	2,198	2,018	685	685	Short-term
238,052	241,419	243,590	249,663	254,502	273,776	273,776	Long-term
(% of debt)							
0.3	2.0	1.8	1.9	1.9	1.8	1.8	Currency and deposits
24.7	21.7	19.6	18.1	17.3	16.2	16.2	Securities other than shares, excl. financial derivatives
3.4	3.8	3.5	3.2	4.5	3.8	3.8	Short-term
21.3	17.9	16.1	14.9	12.8	12.4	12.4	Long-term
75.0	76.3	78.6	80.0	80.8	81.9	81.9	Loans
0.7	0.7	0.5	0.7	0.6	0.2	0.2	Short-term
74.3	75.5	78.1	79.3	80.2	81.7	81.7	Long-term

Source: National Accounts Division ELSTAT.

(1) Includes debt reduction under the private sector involvement (PSI) initiative.

Δομή χρέους Γενικής Κυβέρνησης (ποσοστό % συνόλου)
Structure of General Government debt (percentage of total)

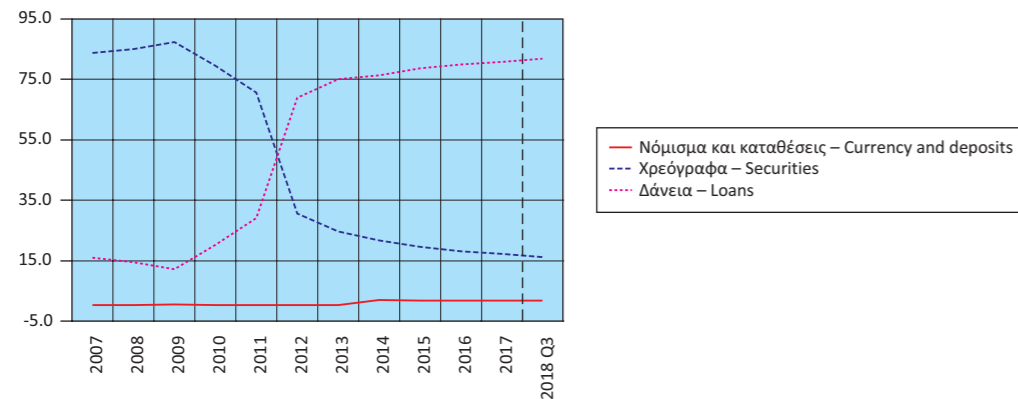

Διαχρονική εξέλιξη του χρέους ως ποσοστό (%) του ΑΕΠ
Evolution of debt as percentage of GDP

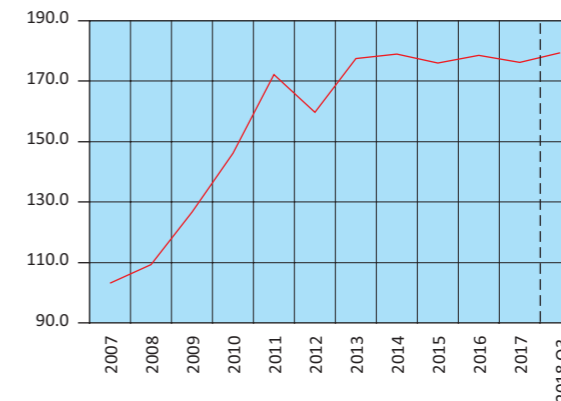

Πίνακας 14. ΕΛΛΑΣ: ΠΛΗΘΥΣΜΟΣ ΗΛΙΚΙΑΣ 15 ΕΤΩΝ ΚΑΙ ΑΝΩ, ΚΑΤΑ ΚΑΤΑΣΤΑΣΗ ΑΠΑΣΧΟΛΗΣΗΣ, ΤΡΙΜΗΝΙΑΙΑ ΣΤΟΙΧΕΙΑ, 2011 - 2018

Σε χιλιάδες

Περίοδος αναφοράς	Γενικό σύνολο (1) Grand total	Εργατικό δυναμικό				
		Σύνολο Total	Ποσοστό (%) επί του πληθυσμού Percent of population	Απασχολούμενοι Employed	Ποσοστό (%) επί του εργατικού δυναμικού Percent of labour force	Άνεργοι Unemployed
2011 Δ' Τρίμηνο	9,371.7	4,915.5	52.5	3,886.9	79.1	1,028.6
2012 Α' Τρίμηνο	9,364.7	4,904.1	52.4	3,785.0	77.2	1,119.1
» Β' Τρίμηνο	9,351.1	4,892.9	52.3	3,729.9	76.2	1,163.0
» Γ' Τρίμηνο	9,338.0	4,886.3	52.3	3,668.0	75.1	1,218.4
» Δ' Τρίμηνο	9,325.3	4,877.0	52.3	3,597.0	73.8	1,279.9
2013 Α' Τρίμηνο	9,316.5	4,840.2	52.0	3,504.2	72.4	1,336.0
» Β' Τρίμηνο	9,311.7	4,862.9	52.2	3,535.0	72.7	1,327.9
» Γ' Τρίμηνο	9,307.1	4,854.0	52.2	3,533.7	72.8	1,320.3
» Δ' Τρίμηνο	9,302.7	4,817.1	51.8	3,479.9	72.2	1,337.2
2014 Α' Τρίμηνο	9,295.8	4,826.0	51.9	3,483.7	72.2	1,342.3
» Β' Τρίμηνο	9,286.6	4,819.2	51.9	3,539.1	73.4	1,280.1
» Γ' Τρίμηνο	9,277.5	4,816.3	51.9	3,586.9	74.5	1,229.4
» Δ' Τρίμηνο	9,268.5	4,781.1	51.6	3,535.3	73.9	1,245.9
2015 Α' Τρίμηνο	9,259.1	4,777.0	51.6	3,504.4	73.4	1,272.5
» Β' Τρίμηνο	9,250.7	4,805.7	51.9	3,625.5	75.4	1,180.1
» Γ' Τρίμηνο	9,242.3	4,831.6	52.3	3,671.1	76.0	1,160.5
» Δ' Τρίμηνο	9,234.1	4,816.3	52.2	3,641.7	75.6	1,174.7
2016 Α' Τρίμηνο	9,226.3	4,801.4	52.0	3,606.3	75.1	1,195.1
» Β' Τρίμηνο	9,217.2	4,814.7	52.2	3,702.6	76.9	1,112.1
» Γ' Τρίμηνο	9,208.3	4,829.3	52.4	3,736.7	77.4	1,092.6
» Δ' Τρίμηνο	9,199.4	4,772.6	51.9	3,648.6	76.4	1,124.0
2017 Α' Τρίμηνο	9,190.7	4,774.0	51.9	3,659.3	76.7	1,114.7
» Β' Τρίμηνο	9,181.4	4,808.0	52.4	3,791.4	78.9	1,016.6
» Γ' Τρίμηνο	9,172.3	4,793.8	52.3	3,823.7	79.8	970.1
» Δ' Τρίμηνο	9,163.3	4,743.1	51.8	3,736.3	78.8	1,006.8
2018 Α' Τρίμηνο	9,154.0	4,725.0	51.6	3,723.8	78.8	1,001.2
» Β' Τρίμηνο	9,144.7	4,766.4	52.1	3,860.4	81.0	906.0
» Γ' Τρίμηνο	9,135.5	4,765.9	52.2	3,894.2	81.7	871.8

Πηγή: Διεύθυνση Στατιστικών Πληθυσμού και Αγοράς Εργασίας ΕΛΣΤΑΤ.

(1) Συνολικός πληθυσμός ατόμων που διαμένουν σε ιδιωτικά νοικοκυριά, ηλικίας 15 ετών και άνω, όπως εκτιμάται με βάση τα αποτελέσματα της Απογραφής Πληθυσμού 2011.

Table 14. GREECE: POPULATION AGED 15 YEARS AND OVER BY EMPLOYMENT STATUS, QUARTERLY DATA, 2011 - 2018

In thousands

Reference period	Labour force					Μη οικονομικά ενεργός πληθυσμός Economically non-active population
	Ποσοστό (%) επί του εργατικού δυναμικού Percent of labour force	Μέσο ετήσιο ποσοστό (%) ανεργίας Annual average unemployment rate (%)	Ετήσια μεταβολή (%) εργατικού δυναμικού Year-on-year change (%) of labour force	Ετήσια μεταβολή (%) στο πλήθος απασχολουμένων Year-on-year change (%) in the number of employed	Ετήσια μεταβολή (%) στο πλήθος ανέργων Year-on-year change (%) in the number of unemployed	
2011 4th Quarter	20.9	17.9	-1.7	-9.2	42.7	4,456.2
2012 1st Quarter	22.8	24.4	-1.2	-9.1	40.0	4,460.6
» 2nd Quarter	23.8		-0.9	-9.6	42.6	4,458.2
» 3rd Quarter	24.9		-0.8	-9.2	37.9	4,451.7
» 4th Quarter	26.2		-0.8	-7.5	24.4	4,448.3
2013 1st Quarter	27.6	27.5	-1.3	-7.4	19.4	4,476.3
» 2nd Quarter	27.3		-0.6	-5.2	14.2	4,448.8
» 3rd Quarter	27.2		-0.7	-3.7	8.4	4,453.1
» 4th Quarter	27.8		-1.2	-3.3	4.5	4,485.6
2014 1st Quarter	27.8	26.5	-0.3	-0.6	0.5	4,469.8
» 2nd Quarter	26.6		-0.9	0.1	-3.6	4,467.4
» 3rd Quarter	25.5		-0.8	1.5	-6.9	4,461.2
» 4th Quarter	26.1		-0.7	1.6	-6.8	4,487.4
2015 1st Quarter	26.6	24.9	-1.0	0.6	-5.2	4,482.2
» 2nd Quarter	24.6		-0.3	2.4	-7.8	4,445.0
» 3rd Quarter	24.0		0.3	2.3	-5.6	4,410.7
» 4th Quarter	24.4		0.7	3.0	-5.7	4,417.8
2016 1st Quarter	24.9	23.5	0.5	2.9	-6.1	4,424.9
» 2nd Quarter	23.1		0.2	2.1	-5.8	4,402.5
» 3rd Quarter	22.6		0.0	1.8	-5.9	4,379.0
» 4th Quarter	23.6		-0.9	0.2	-4.3	4,426.9
2017 1st Quarter	23.3	21.5	-0.6	1.5	-6.7	4,416.7
» 2nd Quarter	21.1		-0.1	2.4	-8.6	4,373.4
» 3rd Quarter	20.2		-0.7	2.3	-11.2	4,378.5
» 4th Quarter	21.2		-0.6	2.4	-10.4	4,420.2
2018 1st Quarter	21.2	18.3	-1.0	1.8	-10.2	4,429.1
» 2nd Quarter	19.0		-0.9	1.8	-10.9	4,378.3
» 3rd Quarter	18.3		-0.6	1.8	-10.1	4,369.5

Source: Population and Labour Market Statistics Division ELSTAT.

(1) Total number of persons residing in private households, aged 15 years and over, according to the results of the 2011 Population Census.

Εργατικό δυναμικό, απασχολούμενοι, άνεργοι (ετήσια μεταβολή %)
Labour force, employed, unemployed (year-on-year change %)

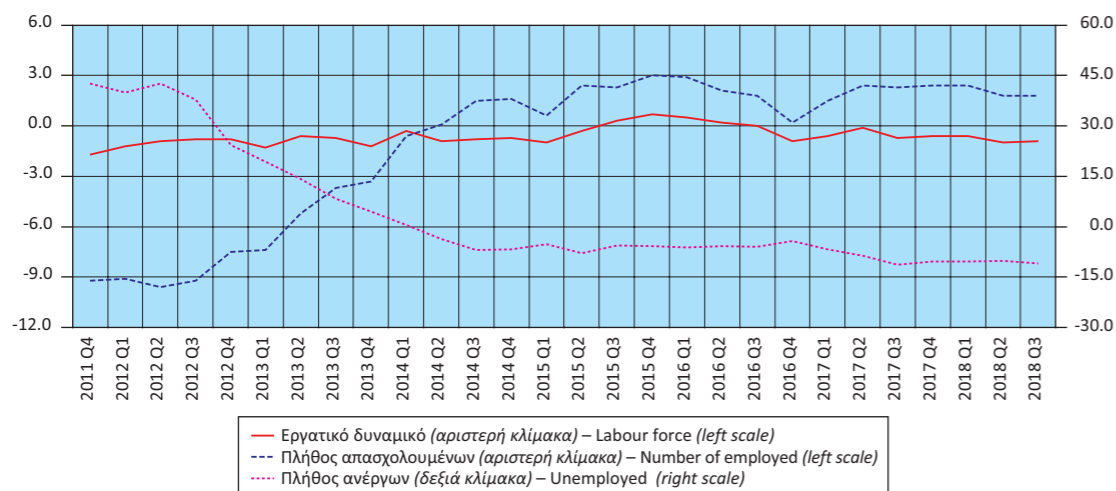

Πίνακας 15. ΕΛΛΑΣ: ΠΟΣΟΣΤΟ (%) ΑΝΕΡΓΙΑΣ ΓΙΑ ΤΟ ΣΥΝΟΛΟ ΤΟΥ ΠΛΗΘΥΣΜΟΥ, ΓΙΑ ΑΡΡΕΝΕΣ - ΘΗΛΕΙΣ ΚΑΙ ΓΙΑ ΑΤΟΜΑ ΗΛΙΚΙΑΣ 15 - 29 ΕΤΩΝ⁽¹⁾, 2005 - 2017

Table 15. GREECE: UNEMPLOYMENT RATE (%) FOR TOTAL POPULATION, MALES - FEMALES AND FOR PERSONS AGED 15-29 YEARS⁽¹⁾, 2005 - 2017

Έτος Year	Σύνολο Total	Άρρενες Males	Θήλειες Females	Άτομα ηλικίας 15 - 29 ετών Persons aged 15 - 29 years
2005	10.0	6.2	15.4	19.3
2006	9.0	5.7	13.8	18.1
2007	8.4	5.2	12.9	17.3
2008	7.8	5.1	11.5	16.2
2009	9.6	7.0	13.3	18.8
2010	12.7	10.0	16.3	24.4
2011	17.9	15.1	21.5	34.8
2012	24.4	21.5	28.2	43.7
2013	27.5	24.5	31.3	48.7
2014	26.5	23.6	30.2	45.0
2015	24.9	21.7	28.9	41.3
2016	23.5	19.9	28.1	38.4
2017	21.5	17.8	26.1	35.6

Πηγή: Διεύθυνση Στατιστικών Πληθυσμού και Αγοράς Εργασίας ΕΛΣΤΑΤ.
(1) Τα στοιχεία αναφέρονται στους μέσους ετήσιους όρους.

Source: Population and Labour Market Statistics Division ELSTAT.
(1) Data refer to the annual average.

Ποσοστό (%) ανεργίας για το σύνολο του πληθυσμού, για άρρενες - θήλειες και για άτομα ηλικίας 15 - 29 ετών
Unemployment rate (%) for total population, males - females and for persons aged 15 - 29 years

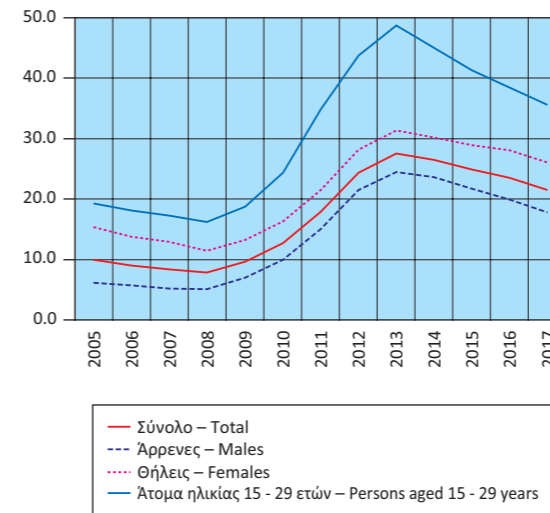

Ποσοστό (%) απασχολουμένων, κατά κλάδο οικονομικής δραστηριότητας
Percentage of persons employed by branch of economic activity

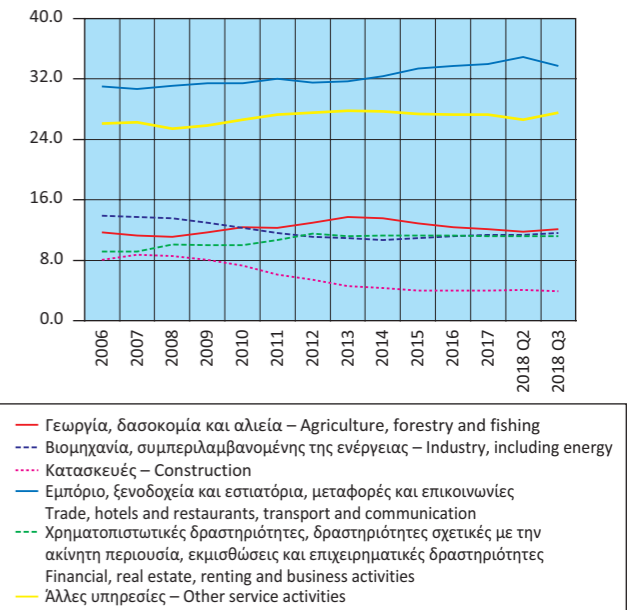

Πίνακας 16. ΕΛΛΑΣ: ΑΠΑΣΧΟΛΟΥΜΕΝΟΙ 15 ΕΤΩΝ ΚΑΙ ΑΝΩ, ΚΑΤΑ ΚΛΑΔΟ ΟΙΚΟΝΟΜΙΚΗΣ ΔΡΑΣΤΗΡΙΟΤΗΤΑΣ, 2006 - 2018

	2006	2007	2008 ⁽¹⁾	2009	2010	2011	2012
<i>(Απόλυτοι αριθμοί σε χιλιάδες)</i>							
Σύνολο	4,527.5	4,564.0	4,610.5	4,556.0	4,389.8	4,054.3	3,695.0
Γεωργία, δασοκομία και αλιεία	530.8	517.1	513.8	532.9	544.2	500.7	480.5
Βιομηχανία, συμπεριλαμβανομένης της ενέργειας	629.6	626.5	627.1	592.0	540.2	471.4	410.4
Κατασκευές	367.3	397.9	397.3	370.7	319.6	245.8	200.9
Εμπόριο, ξενοδοχεία και εστιατόρια, μεταφορές και επικοινωνίες	1,401.4	1,402.1	1,434.0	1,428.9	1,380.0	1,298.1	1,163.2
Χρηματοπιστωτικές δραστηριότητες, δραστηριότητες σχετικές με την ακίνητη περιουσία, εκμισθώσεις και επιχειρηματικές δραστηριότητες	415.5	420.5	466.1	457.3	438.0	432.4	424.9
Άλλες υπηρεσίες	1,182.9	1,200.0	1,172.2	1,174.3	1,167.8	1,106.0	1,015.1
<i>(Ποσοστιαία αναλογία %)</i>							
Σύνολο	100.0	100.0	100.0	100.0	100.0	100.0	100.0
Γεωργία, δασοκομία και αλιεία	11.7	11.3	11.1	11.7	12.4	12.3	13.0
Βιομηχανία, συμπεριλαμβανομένης της ενέργειας	13.9	13.7	13.6	13.0	12.3	11.6	11.1
Κατασκευές	8.1	8.7	8.6	8.1	7.3	6.1	5.4
Εμπόριο, ξενοδοχεία και εστιατόρια, μεταφορές και επικοινωνίες	31.0	30.7	31.1	31.4	31.4	32.0	31.5
Χρηματοπιστωτικές δραστηριότητες, δραστηριότητες σχετικές με την ακίνητη περιουσία, εκμισθώσεις και επιχειρηματικές δραστηριότητες	9.2	9.2	10.1	10.0	10.0	10.7	11.5
Άλλες υπηρεσίες	26.1	26.3	25.4	25.8	26.6	27.3	27.5

Πηγή: Διεύθυνση Στατιστικών Πληθυσμού και Αγοράς Εργασίας ΕΛΣΤΑΤ.

(1) Από το 2008, τα στοιχεία δεν είναι απολύτως συγκρίσιμα με τα στοιχεία των προηγούμενων ετών, λόγω της εφαρμογής του νέου κώδικα ταξινόμησης των κλάδων οικονομικής δραστηριότητας.

Table 16. GREECE: EMPLOYED PERSONS AGED 15 YEARS AND OVER BY BRANCH OF ECONOMIC ACTIVITY, 2006 - 2018

	2013	2014	2015	2016	2017	2018 Q2	2018 Q3
<i>(Absolute numbers in thousands)</i>							
Σύνολο	3,513.2	3,536.2	3,610.7	3,673.6	3,752.7	3,860.4	3,894.2
Γεωργία, δασοκομία και αλιεία	481.1	479.9	465.7	454.5	453.4	472.5	472.7
Βιομηχανία, συμπεριλαμβανομένης της ενέργειας	384.3	378.1	394.2	412.9	428.9	435.2	437.2
Κατασκευές	162.3	151.6	145.2	147.1	149.3	151.3	150.3
Εμπόριο, ξενοδοχεία και εστιατόρια, μεταφορές και επικοινωνίες	1,114.2	1,146.9	1,206.3	1,238.9	1,275.4	1,321.5	1,369.6
Χρηματοπιστωτικές δραστηριότητες, δραστηριότητες σχετικές με την ακίνητη περιουσία, εκμισθώσεις και επιχειρηματικές δραστηριότητες	394.2	400.2	409.7	415.9	421.3	430.2	432.7
Άλλες υπηρεσίες	977.1	979.6	989.6	1,004.3	1,024.4	1,049.7	1,031.6
<i>(In percent of total)</i>							
Σύνολο	100.0	100.0	100.0	100.0	100.0	100.0	100.0
Γεωργία, δασοκομία και αλιεία	13.7	13.6	12.9	12.4	12.1	12.2	12.1
Βιομηχανία, συμπεριλαμβανομένης της ενέργειας	10.9	10.7	10.9	11.2	11.4	11.3	11.2
Κατασκευές	4.6	4.3	4.0	4.0	4.0	3.9	3.9
Εμπόριο, ξενοδοχεία και εστιατόρια, μεταφορές και επικοινωνίες	31.7	32.4	33.4	33.7	34.0	34.2	35.2
Χρηματοπιστωτικές δραστηριότητες, δραστηριότητες σχετικές με την ακίνητη περιουσία, εκμισθώσεις και επιχειρηματικές δραστηριότητες	11.2	11.3	11.3	11.3	11.2	11.1	11.1
Άλλες υπηρεσίες	27.8	27.7	27.4	27.3	27.3	27.2	26.5

Source: Population and Labour Market Statistics Division ELSTAT.

(1) From 2008 onwards, data are not fully comparable with those of previous years, due to the introduction of a new sectoral classification.

Πίνακας 17. ΕΛΛΑΣ: ΔΕΙΚΤΕΣ ΟΙΚΟΝΟΜΙΚΗΣ ΔΡΑΣΤΗΡΙΟΤΗΤΑΣ, 2016 - 2018

Ετήσια μεταβολή (%)

	2016	2017	2018	2017 Q2	2017 Q3	2017 Q4
Δείκτης Κύκλου Εργασιών στη Βιομηχανία	-5.0	11.8	11.0	13.1	4.9	6.9
1. Ενέργεια	-12.7	23.9	21.6	31.3	3.4	10.4
2. Ενδιάμεσα αγαθά	-0.2	10.2	6.6	10.3	12.3	9.5
3. Κεφαλαιουχικά αγαθά	3.2	1.7	0.9	0.0	-0.4	-7.6
4. Διαρκή καταναλωτικά αγαθά	-3.4	8.7	-5.6	-0.3	8.8	9.3
5. Μη διαρκή καταναλωτικά αγαθά	-1.1	0.7	2.9	-0.9	0.1	1.1
Δείκτης Κύκλου Εργασιών στη Βιομηχανία, εσωτ. αγορά	-3.2	5.4	9.0	4.3	3.3	-1.1
Δείκτης Κύκλου Εργασιών στη Βιομηχανία, εξωτ. αγορά	-7.4	20.8	13.6	26.2	7.3	18.0
Χώρες Ευρωζώνης	-5.8	15.8	9.9	18.2	4.9	21.2
Χώρες εκτός Ευρωζώνης	-8.2	23.5	15.4	30.8	8.4	16.6
Δείκτης Βιομηχανικής Παραγωγής (όγκος)	2.5	4.5	1.0	2.9	3.5	1.6
1. Ενέργεια	1.4	5.8	0.0	6.9	2.3	-1.3
2. Ενδιάμεσα αγαθά	4.7	6.8	0.7	4.0	7.8	5.4
3. Κεφαλαιουχικά αγαθά	2.9	4.5	1.7	-0.9	0.2	-0.5
4. Διαρκή καταναλωτικά αγαθά	-1.4	2.8	-2.7	2.2	-6.2	7.6
5. Μη διαρκή καταναλωτικά αγαθά	2.3	0.7	3.0	-2.2	2.7	3.4
Δείκτης Παραγωγής στις Κατασκευές	22.9	-14.6		-4.6	-31.7	-21.5
Παραγωγή κτηρίων	18.1	-10.2		-4.1	-16.1	-13.0
Παραγωγή έργων πολιτικού μηχανικού	26.8	-17.9		-5.0	-40.9	-28.3
Οικοδομική Δραστηριότητα				16.1	-0.1	9.0
Αριθμός οικοδομικών αδειών	-5.5	8.6		16.1	-0.1	9.0
Επιφάνεια (m ²)	-12.8	17.7		26.0	1.3	25.2
Όγκος (m ³)	-28.9	20.1		29.4	5.2	34.3
Δείκτες Κύκλου Εργασιών στον Τομέα των Μεταφορών				10.5	13.0	11.0
1. Χερσαίες μεταφορές και μεταφορές μέσω αγωγών	-2.1	9.3		10.5	13.0	11.0
2. Πλωτές μεταφορές	-4.1	-9.4		-10.8	-10.1	-2.2
3. Αεροπορικές μεταφορές	3.9	10.4		16.6	6.7	15.1
4. Αποθήκευση και υποστηρικτικές προς τη μεταφορά δραστηριότητες	7.7	9.6		9.9	8.1	17.1
5. Ταξιδιωτικών πρακτορείων, γραφείων οργανωμένων ταξιδιών, υπηρεσιών κρατήσεων και συναφείς δραστηριότητες	-3.9	8.0		6.5	13.3	5.9
Δείκτης Κύκλου Εργασιών στο Χονδρικό Εμπόριο	-1.6	3.7	6.9	2.4	2.9	2.5
Δείκτης Κύκλου Εργασιών στο Λιανικό Εμπόριο ⁽³⁾	-2.1	1.8	2.1	2.5	0.5	0.1
Δείκτης Όγκου στο Λιανικό Εμπόριο ⁽³⁾	-0.6	1.2	1.5	2.1	0.9	-0.5
Δείκτης Κύκλου Εργασιών στον Τομέα Υπηρεσιών Παροχής Καταλύματος και Εστίασης	0.8	8.2		5.3	14.5	7.0
Δείκτης Κύκλου Εργασιών στον κλάδο Υπηρεσιών Παροχής Καταλύματος	15.4	17.8		16.9	19.7	12.0
Δείκτης Κύκλου Εργασιών στον κλάδο Υπηρεσιών Εστίασης	-12.7	-3.4		-8.9	4.0	3.0
Δείκτες Κύκλου Εργασιών στον Τομέα Ενημέρωσης και Επικοινωνίας						
1. Παραγωγή κινηματογραφικών ταινιών, βίντεο και τηλεοπτικών προγραμμάτων, ηχογραφήσεις και μουσικές εκδόσεις	0.0	-5.9		7.6	2.6	-11.8
2. Δραστηριότητες προγραμματισμού και ραδιοτηλεοπτικών εκπομπών	-13.7	-5.2		-9.1	-1.3	1.3
Δείκτες Κύκλου Εργασιών στον Τομέα Υπηρεσιών	-8.3	-19.5		-11.0	-24.8	-19.8
1. Εκδοτικές δραστηριότητες	0.5	-0.5		0.1	-0.9	-1.8
2. Τηλεπικοινωνίες	8.8	3.1		10.4	1.9	-3.2
3. Πληροφορική						
4. Δραστηριότητες σχετικές με την απασχόληση	17.7	7.0		5.6	9.8	7.9
5. Δραστηριότητες καθαρισμού	-23.0	-3.8		-6.8	1.8	-7.2
Δείκτης Απασχολούμενων Ατόμων στο Λιανικό Εμπόριο	0.7	2.4		3.5	2.2	0.7
Κίνηση Μουσείων και Αρχαιολογικών Χώρων ⁽⁴⁾	-4.6	17.3		22.6	16.2	15.0
Εισπράξεις Μουσείων και Αρχαιολογικών Χώρων ⁽⁴⁾	54.1	18.7		22.7	15.8	20.5

Πηγή: ΕΛΣΤΑΤ.

(1) Περιέχει προσωρινά στοιχεία.

(2) Τελευταία διαθέσιμα στοιχεία μηνός ή τριμήνου (όχι αθροιστικά έτους).

(3) Συμπεριλαμβάνονται καύσιμα και λυπαντικά αυτοκινήτων.

(4) Πηγή: Ταμείο Αρχαιολογικών Πόρων και Απαλλοτριώσεων (ΤΑΠ).

Table 17. GREECE: INDICES OF ECONOMIC ACTIVITY, 2016 - 2018

Year-on-year change (%)

	2018 Q1	2018 Q2	2018 Q3	2018 Q4	Τελευταία διαθέσιμη περίοδος (1) (2) Latest available period	
	6.5	12.1	17.3	8.2	-0.9	Δεκ./Dec. 2018
Turnover Index in Industry	9.3	23.7	40.0	15.1	-2.9	Δεκ./Dec. 2018
1. Energy	9.3	8.0	6.9	2.5	2.6	Δεκ./Dec. 2018
2. Intermediate goods	-0.5	1.7	1.3	1.2	-8.6	Δεκ./Dec. 2018
3. Capital goods	8.6	-1.9	-10.2	-15.9	-22.9	Δεκ./Dec. 2018
4. Consumer durables	0.1	2.6	2.7	6.5	1.5	Δεκ./Dec. 2018
5. Consumer non-durables						
Δείκτης Κύκλου Εργασιών στη Βιομηχανία, εσωτ. αγορά	6.2	8.8	15.4	5.1	1.5	Δεκ./Dec. 2018
Turnover Index in Industry for the domestic market						
Δείκτης Κύκλου Εργασιών στη Βιομηχανία, εξωτ. αγορά	7.0	16.1	19.8	11.8	-3.7	Δεκ./Dec. 2018
Χώρες Ευρωζώνης	6.5	3.2	13.9	16.6	17.3	Δεκ./Dec. 2018
Χώρες εκτός Ευρωζώνης	7.2	22.9	22.5	9.5	-12.7	Δεκ./Dec. 2018
Δείκτης Βιομηχανικής Παραγωγής (όγκος)	-0.6	1.6	1.6	1.5	1.1	Δεκ./Dec. 2018
Industrial Production Index (volume)	-3.6	0.1	3.2	0.5	2.6	Δεκ./Dec. 2018
1. Ενέργεια	0.7	1.2	0.1	0.7	-0.7	Δεκ./Dec. 2018
2. Intermediary goods	-1.2	7.2	3.2	-1.8	-6.8	Δεκ./Dec. 2018
3. Capital goods	5.6	2.5	-6.6	-11.8	-9.9	Δεκ./Dec. 2018
4. Consumer durables	3.2	3.0	0.7	5.4	2.8	Δεκ./Dec. 2018
5. Consumer non-durables						
Δείκτης Παραγωγής στις Κατασκευές	-0.9	-4.9	7.8		7.8	2018 Q3
Παραγωγή κτηρίων	35.8	15.1	12.3		12.3	2018 Q3
Παραγωγή έργων πολιτικού μηχανικού	-25.2	-20.8	4.0		4.0	2018 Q3
Production Index in Construction						
Building construction						
Civil engineering						
Οικοδομική Δραστηριότητα						
Αριθμός οικοδομικών αδειών	6.5	8.9	11.5		18.0	Νοέμβρ./Nov. 2018
Number of building permits	11.8	22.5	21.7		52.3	Νοέμβρ./Nov. 2018
Επιφάνεια (m ²)	4.2	26.3	20.4		53.8	Νοέμβρ./Nov. 2018
Surface (m ²)						
Όγκος (m ³)						
Volume (m ³)						
Δείκτες Κύκλου Εργασιών στον Τομέα των Μεταφορών						
Turnover Indices in the Transport Sector						
1. Land transport and transport via pipelines	5.4	-1.8	0.2		0.2	2018 Q3
2. Water transport	0.4	7.3	-11.4		-11.4	2018 Q3
3. Air transport	8.9	-4.6	3.8		3.8	2018 Q3
4. Warehousing and support activities for transportation	13.1	11.4	5.8		5.8	2018 Q3
5. Travel agency, tour operator reservation service and related activities	29.0	16.6	28.3		28.3	2018 Q3
Δείκτης Κύκλου Εργασιών στο Χονδρικό Εμπόριο	2.7	6.6	12.4	5.8	5.8	2018 Q4
Turnover Indices in Wholesale Trade						
Δείκτης Κύκλου Εργασιών στο Λιανικό Εμπόριο ⁽³⁾	0.1	2.9	4.5	0.6	0.5	Δεκ./Dec. 2018
Turnover Index in Retail Trade ⁽³⁾						
Δείκτης Όγκου στο Λιανικό Εμπόριο ⁽³⁾	0.6	2.4	3.0	-0.2	0.7	Δεκ./Dec. 2018
Volume Index in Retail Trade ⁽³⁾						
Δείκτης Κύκλου Εργασιών στον Τομέα Υπηρεσιών Παροχής Καταλύματος και Εστίασης	9.7	11.0	9.4		9.4	2018 Q3
Turnover Index in Accommodation and Food Services						
Δείκτης Κύκλου Εργασιών στον κλάδο Υπηρεσιών Παροχής Καταλύματος	8.9	11.9	6.6		6.6	2018 Q3
Turnover Index in Accommodation						
Δείκτης Κύκλου Εργασιών στον κλάδο Υπηρεσιών Εστίασης	10.1	9.7	16.2		16.2	2018 Q3
Turnover Index in Food Service Activities Sector						
Δείκτες Κύκλου Εργασιών στον Τομέα Ενημέρωσης και Επικοινωνίας						
Turnover Indices in Information and Communication						
1. Motion picture, video and television programme production, sound recording and music publishing activities	10.6	0.6	12.8		12.8	2018 Q3
2. Programming and broadcasting activities	4.1	9.9	35.4		35.4	2018 Q3
Δείκτες Κύκλου Εργασιών στον Τομέα Υπηρεσιών	-10.3	-19.7	8.1		8.1	2018 Q3
Turnover Indices for Specific Activities of the Services Sector						
1. Publishing activities	-1.9	1.7	4.0		4.0	2018 Q3
2. Telecommunications	4.9	10.9	8.2		8.2	2018 Q3
3. Computer programming, consultancy and related activities						
4. Employment activities	24.7	22.1	8.0		8.0	2018 Q3
5. Cleaning activities	-12.2	0.4	-13.9		-13.9	2018 Q3
Δείκτης Απασχολούμενων Ατόμων στο Λιανικό Εμπόριο	0.9	1.1	1.8		1.8	2018 Q3
Index of Number of Persons Employed in Retail Trade						
Κίνηση Μουσείων και Αρχαιολογικών Χώρων ⁽⁴⁾	22.2	13.0	10.0		12.7	Οκτ./Oct. 2018
Museums and Archaeological Sites Attendance ⁽⁴⁾						
Εισπράξεις Μουσείων και Αρχαιολογικών Χώρων ⁽⁴⁾	31.4	16.8	8.2		9.2	Οκτ./Oct. 2018
Receipts of Museums and Archaeological Sites ⁽⁴⁾						

Source: ELSTAT.

(1) Contains provisional data.

(2) Latest available monthly or quarterly data (not cumulative annual data).

(3) Including automotive fuel.

(4) Source: Archaeological Receipts Fund.

**Δείκτης Κύκλου Εργασιών στη Βιομηχανία
(ετήσια μεταβολή %)
Turnover Index in Industry
(y-o-y change %)**

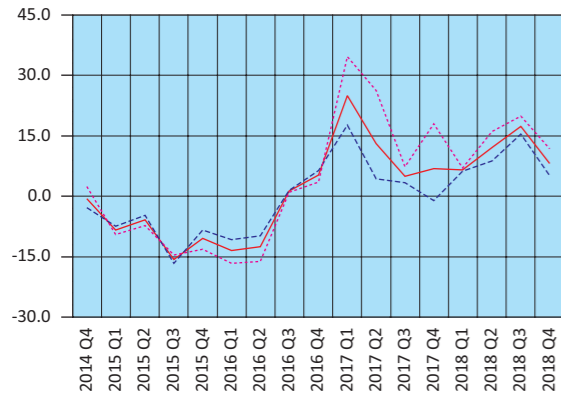

— Σύνολο αγοράς – Total market
- - Εγχώρια αγορά – Domestic market
... Εξωτερική αγορά – Non-domestic market

**Δείκτης Κύκλου Εργασιών στη Βιομηχανία, εξωτερική αγορά
(ετήσια μεταβολή %)
Turnover Index in Industry for the non-domestic market
(y-o-y change %)**

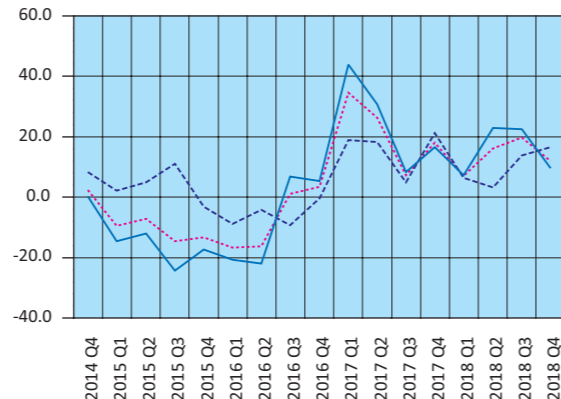

... Εξωτερική αγορά – Non-domestic market
- - Χώρες Ευρωζώνης – Eurozone countries
— Χώρες εκτός Ευρωζώνης – Non-eurozone countries

**Δείκτης Βιομηχανικής Παραγωγής (όγκος)
(ετήσια μεταβολή %)
Industrial Production Index (volume)
(y-o-y change %)**

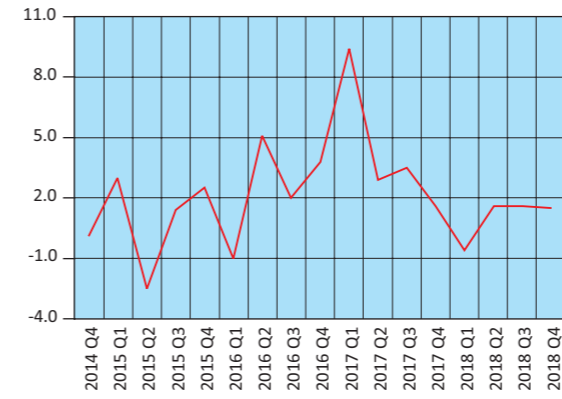

**Δείκτης Βιομηχανικής Παραγωγής (όγκος), κατά ομάδες βιομηχανικών κλάδων 1, 2, 3 (ετήσια μεταβολή %)
Industrial Production Index (volume) by main industrial groupings 1, 2, 3 (y-o-y change %)**

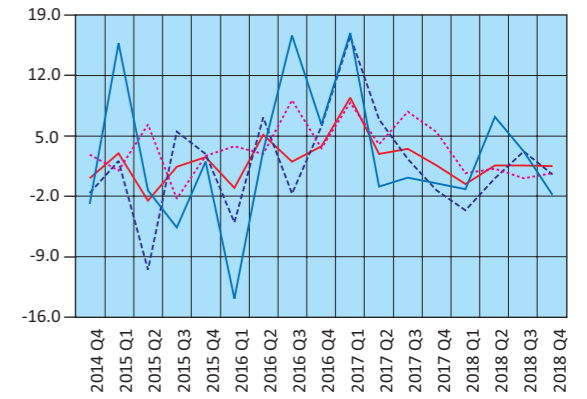

— Δείκτης Βιομηχανικής Παραγωγής – Industrial Production Index
- - Ενέργεια – Energy
... Ενδιάμεσα αγαθά – Intermediate goods
— Κεφαλαιουχικά αγαθά – Capital goods

**Δείκτης Παραγωγής στις Κατασκευές
(ετήσια μεταβολή %)
Production Index in Construction
(y-o-y change %)**

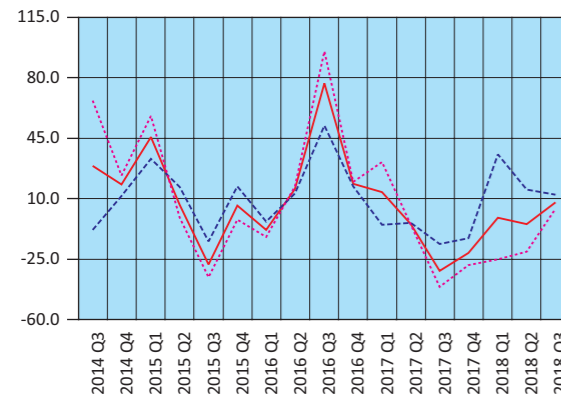

— Κατασκευές – Construction
- - Παραγωγή κτηρίων – Building construction
... Έργα πολιτικού μηχανικού – Civil engineering

**Οικοδομική Δραστηριότητα
(ετήσια μεταβολή %)
Building Activity
(y-o-y change %)**

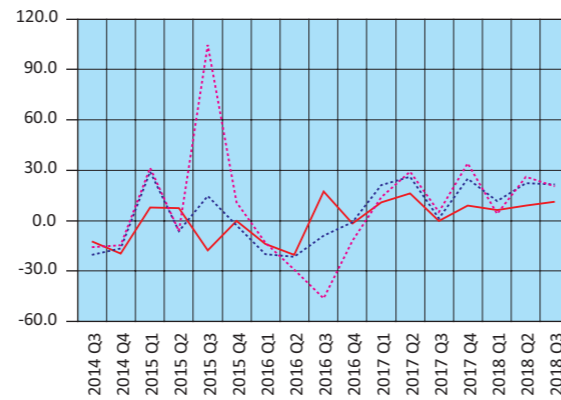

— Αριθμός οικοδομικών αδειών – Building permits
- - Επιφάνεια (m²) – Surface (m²)
... Όγκος (m³) – Volume (m³)

**Δείκτης Βιομηχανικής Παραγωγής (όγκος), κατά ομάδες βιομηχανικών κλάδων 4, 5 (ετήσια μεταβολή %)
Industrial Production Index (volume) by main industrial groupings 4, 5 (y-o-y change %)**

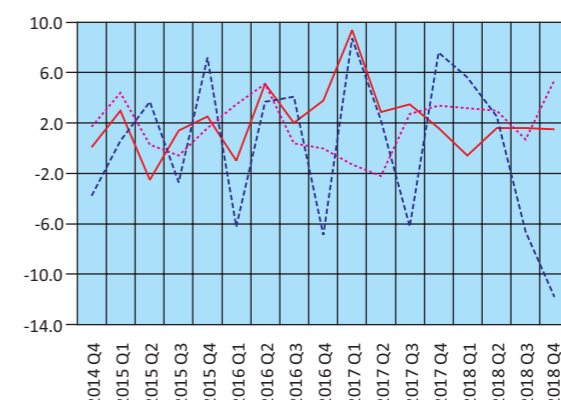

— Δείκτης Βιομηχανικής Παραγωγής – Industrial Production Index
- - Διαρκή καταναλωτικά αγαθά – Consumer durables
... Μη διαρκή καταναλωτικά αγαθά – Consumer non-durables

**Δείκτες Κύκλου Εργασιών στον Τομέα των Μεταφορών
(ετήσια μεταβολή %)**
Turnover Indices in Transport
(y-o-y change %)

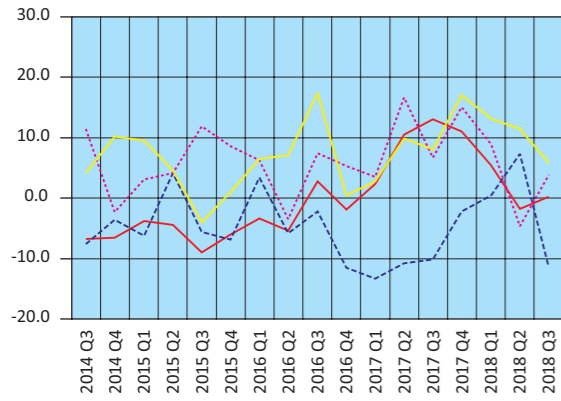

— Χερσαίες και μέσω αγωγών – Land and via pipelines
- - - Πλωτές – Water transport
... Αεροπορικές – Air transport
— Αποθήκευση και υποστηρικτικές δραστηριότητες
Warehousing and support activities

**Δείκτες Κύκλου Εργασιών στο Λιανικό και Χονδρικό Εμπόριο
(ετήσια μεταβολή %)**
Turnover Indices in Retail and Wholesale Trade
(y-o-y change %)

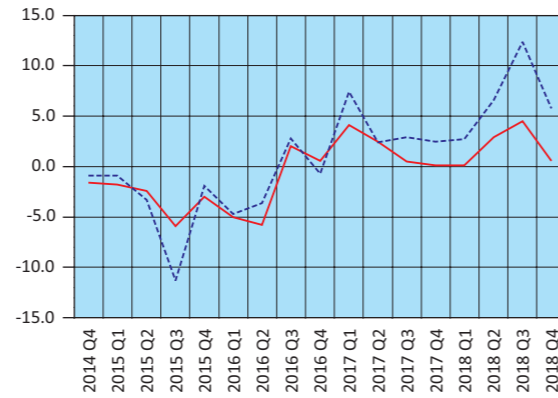

— Λιανικό εμπόριο – Retail trade
- - - Χονδρικό εμπόριο – Wholesale trade

**Δείκτες Κύκλου Εργασιών στον Τομέα
Ενημέρωσης - Επικοινωνίας και Εκδοτικών Δραστηριοτήτων
(ετήσια μεταβολή %)**
Turnover Indices in Information - Communication and
Publishing Activities (y-o-y change %)

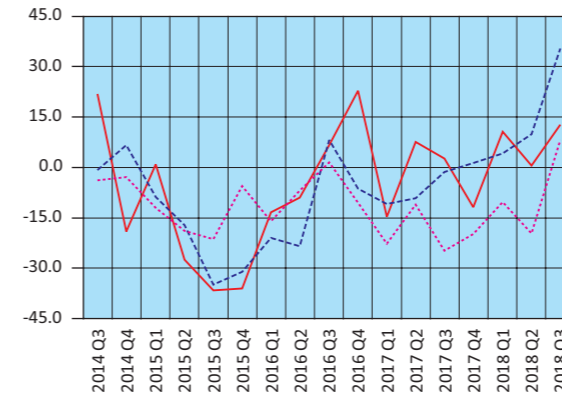

— Κινηματογραφικές ταινίες κ.λπ. – Motion picture, video, etc.
- - - Προγραμματισμός και ραδιοτηλεόραση – Programming and broadcasting
... Εκδοτικές δραστηριότητες – Publishing

**Δείκτες Κύκλου Εργασιών στις Τηλεπικοινωνίες και
την Πληροφορική (ετήσια μεταβολή %)**
Turnover Indices in Telecommunications and Computer
Programming and Related Activities (y-o-y change %)

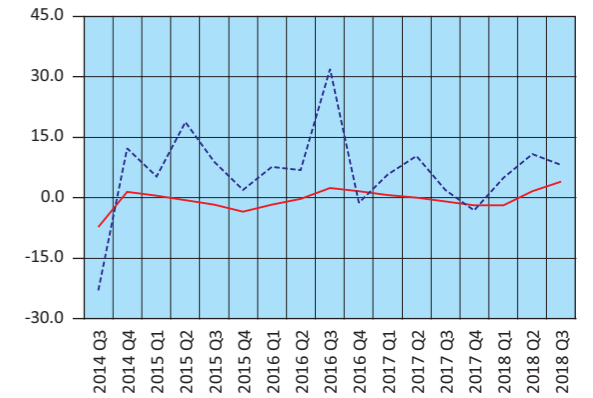

— Τηλεπικοινωνίες – Telecommunications
- - - Πληροφορική – Computer programming and related activities

**Δείκτες Όγκου και Απασχολούμενων στο Λιανικό Εμπόριο
(ετήσια μεταβολή %)**
Indices of Volume and Persons Employed in Retail Trade
(y-o-y change %)

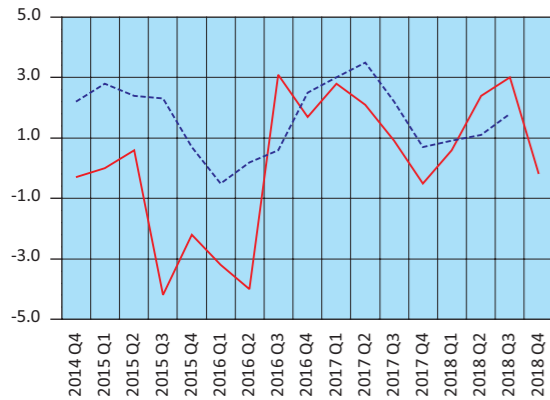

— Όγκος – Volume
- - - Απασχολούμενοι – Persons employed

**Δείκτης Κύκλου Εργασιών στον Τομέα Υπηρεσιών
Παροχής Καταλύματος και Εστίασης
(ετήσια μεταβολή %)**
Turnover Index in Accommodation and
Food Services
(y-o-y change %)

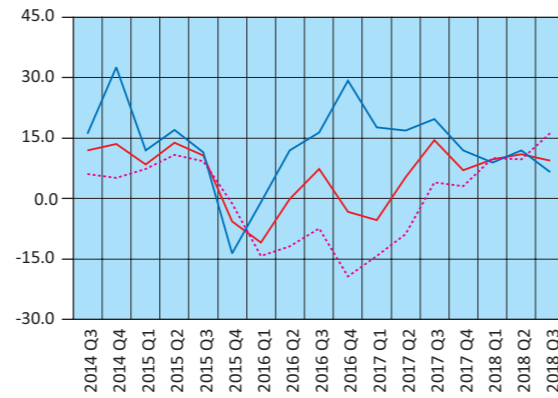

— Δείκτης Κύκλου Εργασιών Υπηρεσιών Παροχής Καταλύματος και Εστίασης
Turnover Index in Accommodation and Food Services
- - - Δείκτης Κύκλου Εργασιών στον κλάδο Υπηρεσιών Παροχής Καταλύματος
Turnover Index in Accommodation
... Δείκτης Κύκλου Εργασιών στον κλάδο Υπηρεσιών Εστίασης
Turnover Index in Food Service Activities Sector

**Δείκτες Κύκλου Εργασιών Δραστηριοτήτων σχετικών με
την Απασχόληση και τον Καθαρισμό (ετήσια μεταβολή %)**
Turnover Indices in Employment and Cleaning
Activities (y-o-y change %)

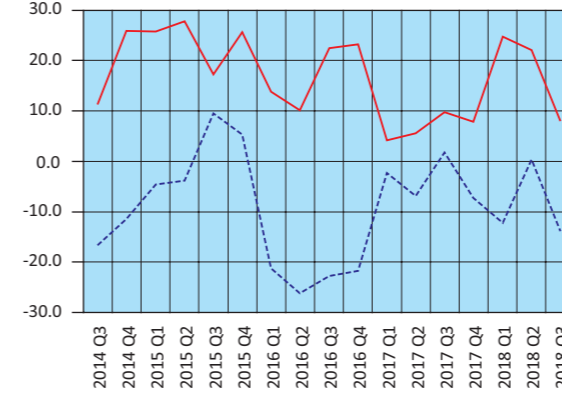

— Δραστηριότητες σχετικές με την απασχόληση
Employment activities
- - - Δραστηριότητες καθαρισμού – Cleaning activities

**Κίνηση και Εισπράξεις Μουσείων και
Αρχαιολογικών Χώρων
(ετήσια μεταβολή %)**
Museums and Archaeological Sites
Attendance and Receipts
(y-o-y change %)

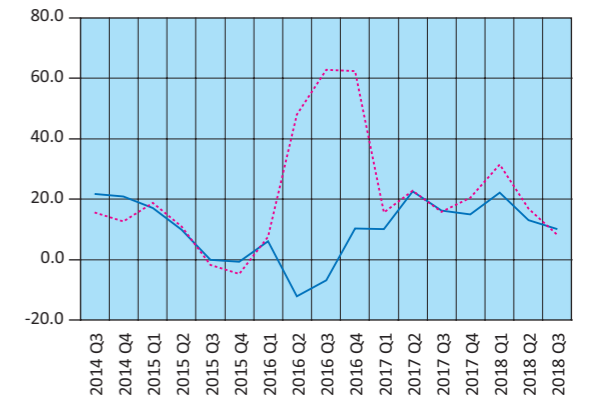

— Κίνηση Μουσείων και Αρχαιολογικών Χώρων
Museums and Archaeological Sites Attendance
... Εισπράξεις Μουσείων και Αρχαιολογικών Χώρων
Receipts of Museums and Archaeological Sites

Πίνακας 18. ΕΛΛΑΣ: ΕΘΝΙΚΟΣ ΔΤΚ⁽¹⁾, Εν. ΔΤΚ⁽²⁾, Εν. ΔΤΚ-ΣΦ⁽³⁾, ΠΠ⁽⁴⁾ ΚΑΙ ΔΤΠΒ⁽⁵⁾, 2015 - 2019

Table 18. GREECE: CPI⁽¹⁾, HICP⁽²⁾, HICP-CT⁽³⁾, CI⁽⁴⁾ AND PPI⁽⁵⁾, 2015 - 2019

Μεταβολές (%)

Changes (%)

Έτος και μήνας Year and month	Μεταβολή από μήνα σε μήνα Monthly rates of change					Μεταβολή με αντίστοιχο δείκτη προηγούμενου έτους Annual rates of change					Μεταβολή μέσου δείκτη δωδεκαμήνου με αντίστοιχο δείκτη προηγούμενου δωδεκαμήνου Annual average rates of change				
	ΔΤΚ CPI	Εν. ΔΤΚ HICP	Εν. ΔΤΚ-ΣΦ HICP-CT	ΠΠ CI	ΔΤΠΒ PPI	ΔΤΚ CPI	Εν. ΔΤΚ HICP	Εν. ΔΤΚ-ΣΦ HICP-CT	ΠΠ CI	ΔΤΠΒ PPI	ΔΤΚ CPI	Εν. ΔΤΚ HICP	Εν. ΔΤΚ-ΣΦ HICP-CT	ΠΠ CI	ΔΤΠΒ PPI
	2015: 1	-1.4	-1.2	-1.2	-2.0	-3.7	-2.8	-2.8	-2.4	-1.5	-9.6	-1.4	-1.5	-1.0	-1.4
2	-0.6	-0.2	-0.2	-1.8	4.2	-2.2	-1.9	-1.5	-1.2	-4.8	-1.5	-1.6	-1.1	-1.4	-2.1
3	2.4	1.9	1.9	3.2	0.8	-2.1	-1.9	-1.4	-1.6	-4.4	-1.6	-1.6	-1.1	-1.4	-2.2
4	0.5	0.4	0.4	0.5	0.3	-2.1	-1.8	-1.4	-1.6	-5.1	-1.6	-1.6	-1.2	-1.3	-2.7
5	-0.8	-0.2	-0.2	-1.0	0.7	-2.1	-1.4	-1.0	-1.6	-4.6	-1.7	-1.6	-1.2	-1.2	-3.1
6	0.6	0.9	0.9	0.9	-0.7	-2.2	-1.1	-0.7	-1.8	-5.7	-1.7	-1.6	-1.2	-1.3	-3.7
7	-1.3	-1.2	-1.2	-1.8	-1.6	-2.2	-1.3	-0.8	-1.7	-6.7	-1.9	-1.6	-1.3	-1.3	-4.2
8	-0.4	-0.2	-2.2	-1.4	-3.7	-1.5	-0.4	-1.9	-1.3	-9.9	-2.0	-1.6	-1.4	-1.4	-5.0
9	1.8	1.2	1.4	3.3	0.5	-1.7	-0.8	-2.0	-1.4	-10.4	-2.0	-1.6	-1.5	-1.5	-5.9
10	-0.1	-0.2	-0.4	0.4	-0.6	-0.9	-0.1	-2.0	-0.7	-9.6	-2.0	-1.4	-1.5	-1.4	-6.6
11	-0.8	-0.7	-0.7	-1.1	-0.1	-0.7	-0.1	-2.0	-0.6	-8.5	-1.9	-1.3	-1.6	-1.4	-7.1
12	0.1	0.0	0.0	0.7	-3.0	-0.2	0.4	-1.5	-0.3	-7.8	-1.7	-1.1	-1.5	-1.3	-7.2
2016: 1	-1.9	-1.7	-1.8	-2.7	-3.2	-0.7	-0.1	-2.1	-1.1	-7.3	-1.6	-0.9	-1.5	-1.3	-7.0
2	-0.4	0.0	0.0	-0.3	-0.4	-0.5	0.1	-1.9	0.5	-11.4	-1.4	-0.7	-1.6	-1.1	-7.6
3	1.3	1.1	1.1	2.1	2.1	-1.5	-0.7	-2.6	-0.5	-10.2	-1.4	-0.6	-1.7	-1.0	-8.1
4	0.7	0.7	0.7	1.0	0.4	-1.3	-0.4	-2.4	-0.1	-10.2	-1.3	-0.5	-1.7	-0.9	-8.5
5	-0.4	0.0	0.0	-1.0	1.8	-0.9	-0.2	-2.2	0.0	-9.3	-1.2	-0.4	-1.8	-0.8	-8.9
6	0.8	1.3	0.8	1.1	0.9	-0.7	0.2	-2.2	0.2	-7.8	-1.1	-0.3	-2.0	-0.6	-9.1
7	-1.6	-1.2	-1.2	-2.8	-1.2	-1.0	0.2	-2.3	-0.9	-7.3	-1.0	-0.2	-2.1	-0.5	-9.2
8	-0.3	0.0	0.0	-0.6	-0.2	-0.9	0.4	-0.1	-0.1	-4.0	-0.9	-0.1	-1.9	-0.4	-8.7
9	1.8	0.7	0.7	3.1	0.6	-1.0	-0.1	-0.8	-0.2	-3.0	-0.9	0.0	-1.8	-0.3	-8.1
10	0.4	0.4	0.4	0.0	1.9	-0.5	0.6	-0.1	-0.6	-0.5	-0.8	0.0	-1.7	-0.3	-7.3
11	-1.2	-1.5	-1.5	-1.6	-0.8	-0.9	-0.2	-0.8	-1.0	-1.2	-0.8	0.0	-1.6	-0.3	-6.7
12	1.0	0.4	0.4	1.1	3.3	0.0	0.3	-0.4	-0.6	5.1	-0.8	0.0	-1.5	-0.4	-5.7
2017: 1	-0.8	-0.5	-1.1	-2.7	1.0	1.2	1.5	0.3	-0.6	9.7	-0.7	0.1	-1.3	-0.3	-4.4
2	-0.3	-0.1	-0.1	-0.5	1.0	1.3	1.4	0.3	-0.9	11.3	-0.5	0.3	-1.1	-0.4	-2.6
3	1.8	1.4	1.4	3.1	-1.2	1.7	1.7	0.5	0.1	7.7	-0.3	0.5	-0.9	-0.4	-1.1
4	0.6	0.7	0.6	0.8	0.6	1.6	1.6	0.5	-0.2	7.9	0.0	0.6	-0.6	-0.4	0.4
5	-0.9	-0.2	-0.2	-0.8	-1.9	1.2	1.5	0.3	0.0	3.9	0.2	0.8	-0.4	-0.4	1.6
6	0.6	0.7	0.7	1.5	-1.5	1.0	0.9	0.2	0.4	1.4	0.3	0.8	-0.2	-0.4	2.4
7	-1.7	-1.2	-1.2	-2.6	0.4	1.0	0.9	0.2	0.6	3.0	0.5	0.9	0.0	-0.3	3.3
8	-0.4	-0.3	-0.3	-1.0	0.9	0.9	0.6	-0.1	0.1	4.1	0.6	0.9	0.0	-0.2	4.0
9	1.9	1.2	1.2	2.8	1.3	1.0	1.0	0.4	-0.1	4.8	0.8	1.0	0.1	-0.2	4.7
10	0.1	-0.1	-0.1	0.4	0.3	0.7	0.5	-0.1	0.2	3.2	0.9	1.0	0.1	-0.2	5.0
11	-0.7	-0.9	-0.9	-1.5	1.4	1.1	1.1	0.4	0.2	5.5	1.1	1.1	0.2	-0.1	5.6
12	0.5	0.3	0.3	0.8	0.0	0.7	1.0	0.4	-0.2	2.1	1.1	1.1	0.3	0.0	5.3
2018: 1	-1.6	-1.2	-1.3	-3.0	0.8	-0.2	0.2	0.1	-0.4	1.9	1.0	1.0	0.2	0.0	4.7
2	-0.1	0.1	0.1	0.0	-1.3	0.1	0.4	0.3	0.1	-0.4	0.9	0.9	0.3	0.1	3.7
3	1.5	1.2	1.2	2.6	-0.2	0.2	0.1	-0.4	0.6	0.6	0.7	0.8	0.2	0.0	3.1
4	0.9	1.0	1.0	1.3	2.0	0.0	0.5	0.4	0.1	2.0	0.6	0.7	0.2	0.1	2.6
5	-0.3	0.1	0.1	-0.9	2.8	0.6	0.8	0.7	0.0	7.0	0.6	0.7	0.2	0.1	2.9
6	1.0	0.9	0.9	1.4	-0.4	1.0	1.0	0.9	0.0	8.2	0.6	0.7	0.3	0.0	3.5
7	-1.8	-1.4	-1.4	-3.0	0.4	0.9	0.8	0.7	-0.5	8.2	0.5	0.7	0.3	-0.1	3.9
8	-0.3	-0.2	-0.2	-0.6	0.1	1.0	0.9	0.8	0.0	7.4	0.5	0.7	0.4	-0.1	4.2
9	2.0	1.4	1.4	3.0	0.7	1.1	1.1	1.0	0.1	6.8	0.6	0.7	0.5	-0.1	4.3
10	0.8	0.5	0.5	0.5	1.1	1.8	1.8	1.7	0.3	7.7	0.6	0.8	0.6	-0.1	4.7
11	-1.5	-1.6	-1.6	-1.6	-3.2	1.0	1.1	1.0	0.1	2.9	0.6	0.8	0.7	-0.1	4.5
12	0.1	-0.1	-0.1	1.2	-2.9	0.6	0.6	0.5	0.6	-0.1	0.6	0.8	0.7	0.0	4.3
2019: 1	-1.8	-1.3	-1.2	-3.3	1.0	0.4	0.5	0.6	0.3	0.0	0.7	0.8	0.7	0.1	4.1

Πηγή: Διεύθυνση Οικονομικών και Βραχυχρόνιων Δεικτών ΕΛΣΤΑΤ.

- (1) ΔΤΚ: Δείκτης Τιμών Καταναλωτή (εθνικός).
- (2) Εν. ΔΤΚ: Εναρμονισμένος ΔΤΚ.
- (3) Εν. ΔΤΚ-ΣΦ: Εναρμονισμένος ΔΤΚ με Σταθερούς Φόρους.
- (4) ΠΠ: Πυρίνας Πληθωρισμού.
- (5) ΔΤΠΒ: Δείκτης Τιμών Παραγωγού στη Βιομηχανία.

Source: Economic and Short-Term Indices Division ELSTAT.

- (1) CPI: Consumer Price Index.
- (2) HICP: Harmonized Index of Consumer Prices.
- (3) HICP-CT: Harmonized Index of Consumer Prices at Constant Tax Rates.
- (4) CI: Core Inflation.
- (5) PPI: Producer Price Index in Industry.

Μεταβολή (%) μέσου δείκτη δωδεκαμήνου με αντίστοιχο δείκτη προηγούμενου δωδεκαμήνου
Annual average rates of change (%)

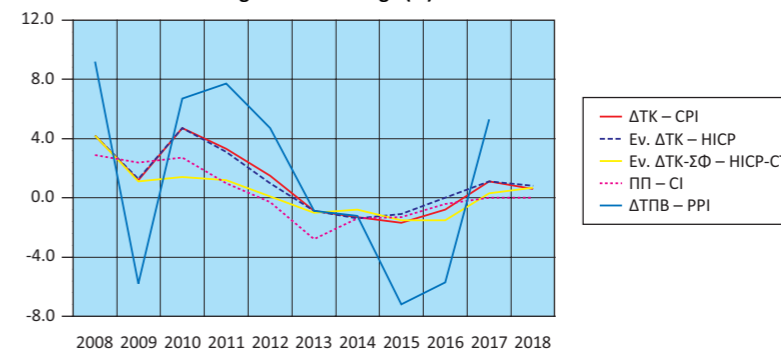

Μεταβολή (%) με αντίστοιχο δείκτη προηγούμενου έτους
Annual rates of change (%)

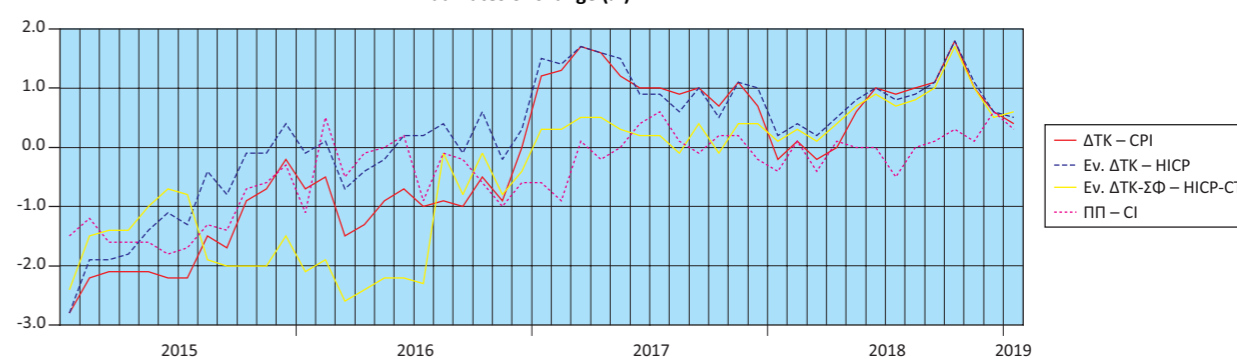

Μεταβολή (%) από μήνα σε μήνα
Monthly rates of change (%)

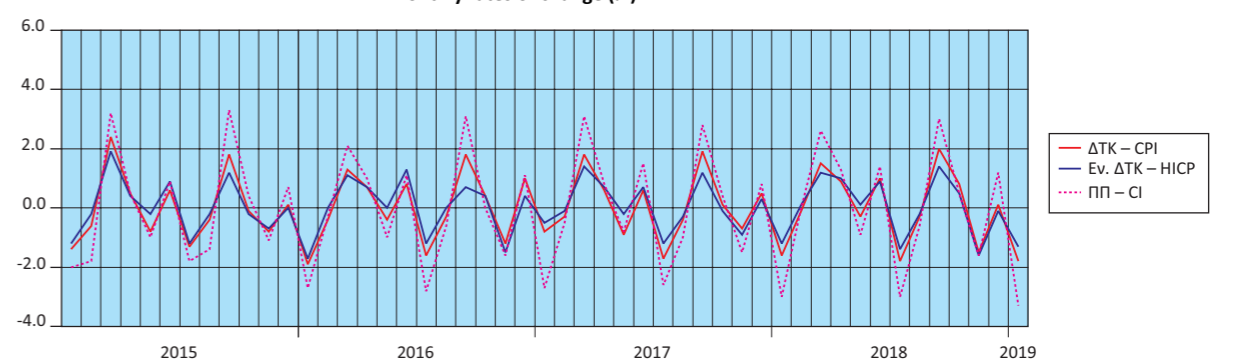

Μεταβολές (%) ΔΤΠΒ
Rates of change (%) of the PPI

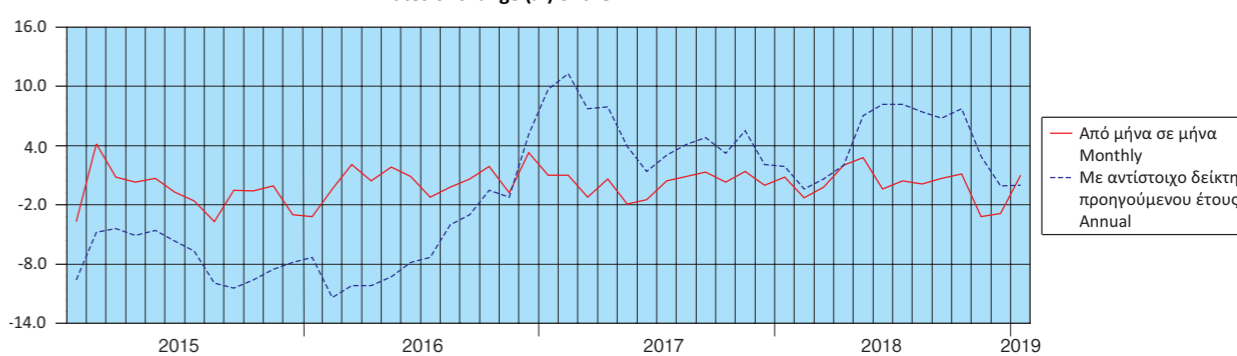

Πίνακας 19. ΕΛΛΑΣ: ΕΜΠΟΡΙΚΟ ΙΣΟΖΥΓΙΟ, 2008 - 2018⁽¹⁾⁽²⁾

Σε δισεκατομμύρια €

	2008	2009	2010	2011	2012	2013
Εισαγωγές - Αφίξεις						
Συμπεριλαμβανομένης της αξίας των πλοίων	65.53	53.14	52.15	48.89	49.54	47.00
Εξαιρουμένης της αξίας των πλοίων	63.16	49.31	49.12	47.60	47.57	45.76
Εξαιρουμένων των πετρελαιοειδών και συμπεριλαμβανομένης της αξίας των πλοίων	52.00	44.58	40.36	34.37	31.61	30.03
Εξαγωγές - Αποστολές						
Συμπεριλαμβανομένης της αξίας των πλοίων	21.23	18.02	21.30	24.38	27.58	27.29
Εξαιρουμένης της αξίας των πλοίων	21.02	17.93	21.18	24.30	27.46	27.21
Εξαιρουμένων των πετρελαιοειδών και συμπεριλαμβανομένης της αξίας των πλοίων	16.67	14.56	15.96	17.13	17.19	16.87
Εμπορικό ισοζύγιο, συμπεριλαμβανομένης της αξίας των πλοίων	-44.30	-35.12	-30.85	-24.51	-21.96	-19.70
Εμπορικό ισοζύγιο, εξαιρουμένης της αξίας των πλοίων	-42.14	-31.38	-27.94	-23.30	-20.11	-18.55
Εμπορικό ισοζύγιο, εξαιρουμένων των πετρελαιοειδών και συμπεριλαμβανομένης της αξίας των πλοίων	-35.33	-30.02	-24.40	-17.24	-14.42	-13.16
Εισαγωγές ως ποσοστό (%) επί του ΑΕΠ	27.1	22.4	23.1	23.6	25.9	26.0
Εξαγωγές ως ποσοστό (%) επί του ΑΕΠ	8.8	7.6	9.4	11.8	14.4	15.1
Εμπορικό ισοζύγιο ως ποσοστό (%) επί του ΑΕΠ	-18.3	-14.8	-13.6	-11.8	-11.5	-10.9
	(Ετήσια μεταβολή %)					
Εισαγωγές - Αφίξεις						
Συμπεριλαμβανομένης της αξίας των πλοίων	5.9	-18.9	-1.9	-6.2	1.3	-5.1
Εξαιρουμένης της αξίας των πλοίων	7.1	-21.9	-0.4	-3.1	-0.1	-3.8
Εξαιρουμένων των πετρελαιοειδών και συμπεριλαμβανομένης της αξίας των πλοίων	-0.2	-14.3	-9.5	-14.8	-8.0	-5.0
Εξαγωγές - Αποστολές						
Συμπεριλαμβανομένης της αξίας των πλοίων	9.9	-15.1	18.2	14.5	13.1	-1.0
Εξαιρουμένης της αξίας των πλοίων	9.3	-14.7	18.1	14.7	13.0	-0.9
Εξαιρουμένων των πετρελαιοειδών και συμπεριλαμβανομένης της αξίας των πλοίων	3.8	-12.7	9.7	7.3	0.3	-1.9
Έλλειμμα του εμπορικού ισοζυγίου, συμπεριλαμβανομένης της αξίας των πλοίων	4.1	-20.7	-12.2	-20.5	-10.4	-10.3
Έλλειμμα του εμπορικού ισοζυγίου, εξαιρουμένης της αξίας των πλοίων	6.1	-25.5	-11.0	-16.6	-13.7	-7.8
Έλλειμμα του εμπορικού ισοζυγίου, εξαιρουμένων των πετρελαιοειδών και συμπεριλαμβανομένης της αξίας των πλοίων	-2.0	-15.0	-18.7	-29.3	-16.3	-8.7

Πηγή: Διεύθυνση Στατιστικών Τομέα Εμπορίου και Υπηρεσιών και Διεύθυνση Εθνικών Λογαριασμών ΕΛΣΤΑΤ.
Γενική παρατήρηση: Τυχόν διαφορές μεταξύ του αθροίσματος των επιμέρους ποσών και των συνόλων οφείλονται στη στρογγυλοποίηση.

(1) 2017: Προσωρινά στοιχεία.

(2) Τα στοιχεία Διεθνούς Εμπορίου Αγαθών για τη χρονολογική σειρά 2002 - 2014 έχουν αναθεωρηθεί λόγω της ενσωμάτωσης πρόσθετων στοιχείων, τα οποία διαβιβάστηκαν από διοικητικές πηγές.

Εισαγωγές - Αφίξεις (σε δισ. €)
Imports - Arrivals (in bil. €)

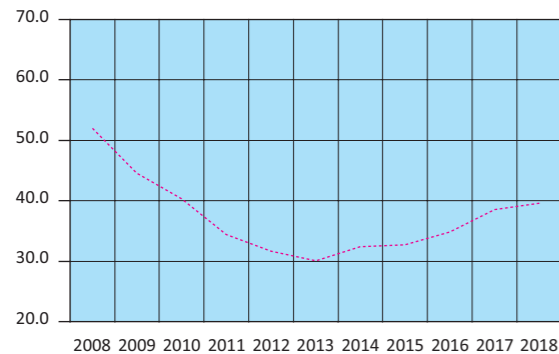

..... Εξαιρουμένων των πετρελαιοειδών και συμπεριλαμβανομένης της αξίας των πλοίων
Excluding oil products and including the value of ships

Εξαγωγές - Αποστολές (σε δισ. €)
Exports - Dispatches (in bil. €)

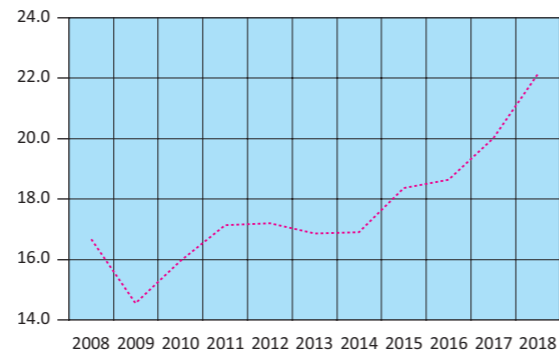

..... Εξαιρουμένων των πετρελαιοειδών και συμπεριλαμβανομένης της αξίας των πλοίων
Excluding oil products and including the value of ships

Table 19. GREECE: EXTERNAL TRADE BALANCE, 2008 - 2018⁽¹⁾⁽²⁾

In billion €

	2014	2015	2016	2017	2018	
Imports - Arrivals						
Including the value of ships	48.32	43.60	44.19	50.35	55.13	
Excluding the value of ships	46.47	41.99	42.25	47.26	53.83	
Excluding oil products and including the value of ships	32.43	32.74	34.89	38.49	39.60	
Exports - Dispatches						
Including the value of ships	27.12	25.83	25.46	28.88	33.42	
Excluding the value of ships	26.99	25.67	25.34	28.77	33.28	
Excluding oil products and including the value of ships	16.90	18.36	18.65	20.01	22.15	
Trade balance, including the value of ships	-21.20	-17.77	-18.72	-21.47	-21.71	
Trade balance, excluding the value of ships	-19.48	-16.32	-16.90	-18.49	-20.55	
Trade balance, excluding oil products and including the value of ships	-15.53	-14.37	-16.24	-18.48	-17.45	
Imports as percentage of GDP	27.0	24.6	25.0	27.9		
Exports as percentage of GDP	15.2	14.6	14.4	16.0		
External trade balance as percentage of GDP	-11.9	-10.0	-10.6	-11.9		
	(Year-on-year change %)					
Imports - Arrivals						
Including the value of ships	2.8	-9.8	1.3	13.9	9.5	
Excluding the value of ships	1.5	-9.6	0.6	11.9	13.9	
Excluding oil products and including the value of ships	8.0	0.9	6.6	10.3	2.9	
Exports - Dispatches						
Including the value of ships	-0.6	-4.8	-1.4	13.4	15.7	
Excluding the value of ships	-0.8	-4.9	-1.3	13.5	15.7	
Excluding oil products and including the value of ships	0.2	8.6	1.6	7.3	10.7	
Trade deficit, including the value of ships	7.6	-16.2	5.3	14.7	1.1	
Trade deficit, excluding the value of ships	5.0	-16.2	3.5	9.4	11.1	
Trade deficit, excluding oil products and including the value of ships	18.0	-7.5	13.0	13.9	-5.6	

Source: Trade and Services Statistics Division and National Accounts Division ELSTAT.

General remark: Wherever necessary, the data have been rounded up, thus, a slight difference may occur between the sum of the figures and their total.

(1) 2017: Provisional data.

(2) International Trade in Goods Statistics have been revised for the period 2002 - 2014. The revision of the relevant data series resulted from the integration of additional data transmitted recently from administrative sources.

Εμπορικό ισοζύγιο (σε δισ. €)
Trade balance (in bil. €)

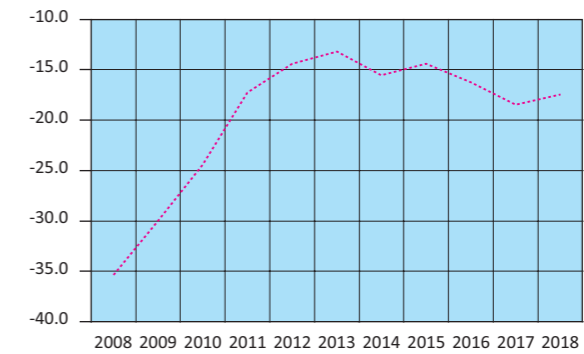

..... Εξαιρουμένων των πετρελαιοειδών και συμπεριλαμβανομένης της αξίας των πλοίων
Excluding oil products and including the value of ships

Πίνακας 20. ΕΛΛΑΣ: ΕΜΠΟΡΙΚΟ ΙΣΟΖΥΓΙΟ, ΤΡΙΜΗΝΙΑΙΑ ΣΤΟΙΧΕΙΑ, 2015 - 2018⁽¹⁾

Σε δισεκατομμύρια €

	2015 Q3	2015 Q4	2016 Q1	2016 Q2	2016 Q3	2016 Q4	2017 Q1
Εισαγωγές - Αφίξεις							
Συμπεριλαμβανομένης της αξίας των πλοίων	9.60	11.69	10.20	11.42	10.62	11.94	13.43
Εξαιρουμένης της αξίας των πλοίων	9.33	10.80	9.81	10.51	10.48	11.44	11.98
Εξαιρουμένων των πετρελαιοειδών και συμπεριλαμβανομένης της αξίας των πλοίων	6.95	9.07	8.42	9.38	8.25	8.84	10.08
Εξαγωγές - Αποστολές							
Συμπεριλαμβανομένης της αξίας των πλοίων	6.26	6.55	5.72	6.29	6.59	6.86	6.91
Εξαιρουμένης της αξίας των πλοίων	6.22	6.51	5.71	6.22	6.57	6.84	6.88
Εξαιρουμένων των πετρελαιοειδών και συμπεριλαμβανομένης της αξίας των πλοίων	4.36	4.78	4.47	4.65	4.62	4.92	4.77
Εμπορικό ισοζύγιο, συμπεριλαμβανομένης της αξίας των πλοίων	-3.35	-5.14	-4.48	-5.14	-4.03	-5.08	-6.52
Εμπορικό ισοζύγιο, εξαιρουμένης της αξίας των πλοίων	-3.11	-4.29	-4.09	-4.29	-3.91	-4.60	-5.10
Εμπορικό ισοζύγιο, εξαιρουμένων των πετρελαιοειδών και συμπεριλαμβανομένης της αξίας των πλοίων	-2.59	-4.28	-3.96	-4.73	-3.63	-3.92	-5.31
<i>(Ετήσια μεταβολή %)</i>							
Εισαγωγές - Αφίξεις							
Συμπεριλαμβανομένης της αξίας των πλοίων	-20.8	-4.4	-7.4	1.1	10.6	2.2	31.6
Εξαιρουμένης της αξίας των πλοίων	-22.0	-10.9	-9.5	-4.6	12.4	6.0	22.1
Εξαιρουμένων των πετρελαιοειδών και συμπεριλαμβανομένης της αξίας των πλοίων	-10.9	9.4	3.6	9.2	18.6	-2.4	19.6
Εξαγωγές - Αποστολές							
Συμπεριλαμβανομένης της αξίας των πλοίων	-8.9	-7.4	-8.9	-6.7	5.3	4.9	20.7
Εξαιρουμένης της αξίας των πλοίων	-9.2	-7.0	-8.7	-6.9	5.6	5.1	20.4
Εξαιρουμένων των πετρελαιοειδών και συμπεριλαμβανομένης της αξίας των πλοίων	5.9	1.4	-0.2	-2.0	5.9	2.9	6.8
Έλλειμμα του εμπορικού ισοζυγίου, συμπεριλαμβανομένης της αξίας των πλοίων	-36.4	-0.3	-5.3	12.8	20.5	-1.3	45.6
Έλλειμμα του εμπορικού ισοζυγίου, εξαιρουμένης της αξίας των πλοίων	-39.1	-16.2	-10.7	-1.1	26.0	7.2	24.6
Έλλειμμα του εμπορικού ισοζυγίου, εξαιρουμένων των πετρελαιοειδών και συμπεριλαμβανομένης της αξίας των πλοίων	-29.6	20.0	8.2	23.0	40.1	-8.4	34.2

Πηγή: Διεύθυνση Στατιστικών Τομέα Εμπορίου και Υπηρεσιών ΕΛΣΤΑΤ.

Γενική παρατήρηση: Τυχόν διαφορές μεταξύ του αθροίσματος των επιμέρους ποσών και των συνόλων οφείλονται στη στρογγυλοποίηση.

(1) 2017, 2018: Προσωρινά στοιχεία.

Εισαγωγές - Αφίξεις, συμπεριλαμβανομένης της αξίας των πλοίων (μεταβολή %)
Imports - Arrivals, including the value of ships (change %)

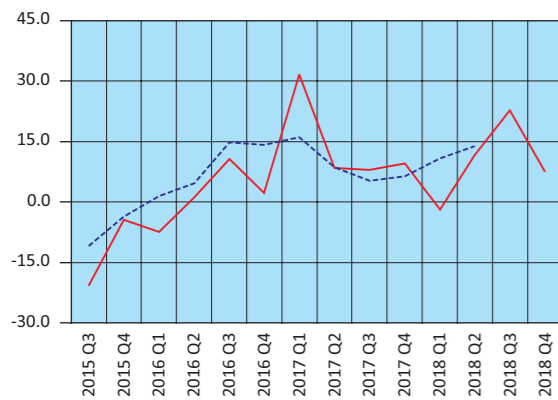

— Κανονική μεταβολή - Change
--- Κινητός μέσος 3 μηνών - 3-month moving average

Εξαγωγές - Αποστολές, συμπεριλαμβανομένης της αξίας των πλοίων (μεταβολή %)
Exports - Dispatches, including the value of ships (change %)

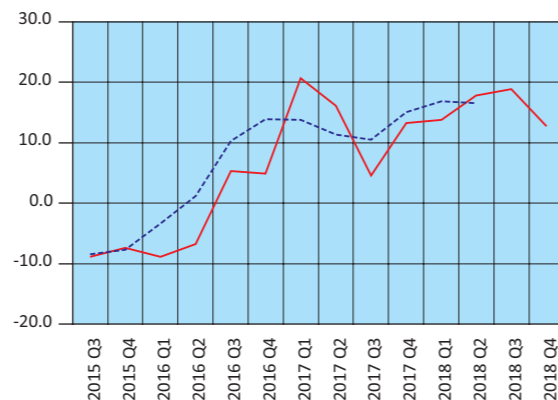

— Κανονική μεταβολή - Change
--- Κινητός μέσος 3 μηνών - 3-month moving average

Έλλειμμα εμπορικού ισοζυγίου, συμπεριλαμβανομένης της αξίας των πλοίων (μεταβολή %)
Trade deficit, including the value of ships (change %)

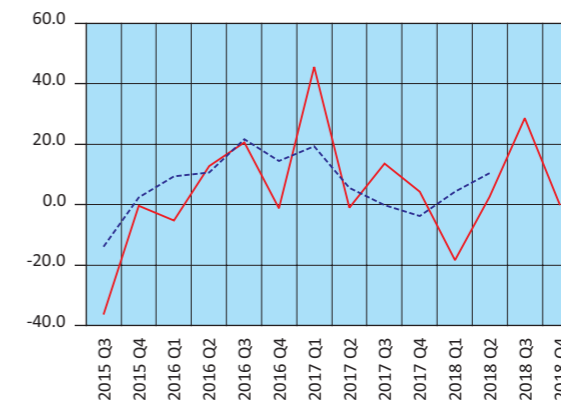

— Κανονική μεταβολή - Change
--- Κινητός μέσος 3 μηνών - 3-month moving average

Table 20. GREECE: EXTERNAL TRADE BALANCE, QUARTERLY DATA, 2015 - 2018⁽¹⁾

In billion €

	2017 Q2	2017 Q3	2017 Q4	2018 Q1	2018 Q2	2018 Q3	2018 Q4
Imports - Arrivals							
Including the value of ships	12.38	11.47	13.07	13.18	13.81	14.08	14.05
Excluding the value of ships	11.47	11.42	12.39	12.79	13.58	13.49	13.98
Excluding oil products and including the value of ships	9.87	8.62	9.93	9.73	9.88	9.99	10.01
Exports - Dispatches							
Including the value of ships	7.30	6.89	7.78	7.86	8.60	8.19	8.76
Excluding the value of ships	7.27	6.87	7.75	7.84	8.50	8.18	8.76
Excluding oil products and including the value of ships	5.04	4.79	5.41	5.42	5.70	5.20	5.83
Trade balance, including the value of ships	-5.08	-4.58	-5.30	-5.32	-5.21	-5.89	-5.29
Trade balance, excluding the value of ships	-4.19	-4.55	-4.65	-4.95	-5.07	-5.31	-5.22
Trade balance, excluding oil products and including the value of ships	-4.83	-3.83	-4.52	-4.31	-4.18	-4.79	-4.17
<i>(Year-on-year change %)</i>							
Imports - Arrivals							
Including the value of ships	8.4	7.9	9.5	-1.8	11.6	22.8	7.5
Excluding the value of ships	9.1	8.9	8.3	6.7	18.4	18.1	12.8
Excluding oil products and including the value of ships	5.2	4.5	12.3	-3.5	0.1	15.9	0.8
Exports - Dispatches							
Including the value of ships	16.1	4.6	13.3	13.8	17.8	18.9	12.7
Excluding the value of ships	16.9	4.6	13.3	14.0	16.9	19.0	13.1
Excluding oil products and including the value of ships	8.5	3.6	10.0	13.6	13.1	8.6	7.8
Trade deficit, including the value of ships	-1.0	13.5	4.3	-18.4	2.6	28.6	-0.2
Trade deficit, excluding the value of ships	-2.3	16.2	1.0	-3.1	21.0	16.8	12.3
Trade deficit, excluding oil products and including the value of ships	2.0	5.7	15.2	-18.9	-13.4	25.0	-7.6

Source: Trade and Services Statistics Division ELSTAT.

General remark: Wherever necessary, the data have been rounded up, thus, a slight difference may occur between the sum of the figures and their total.

(1) 2017, 2018: Provisional data.

Πίνακας 21. ΕΛΛΑΣ: ΕΙΣΑΓΩΓΕΣ - ΑΦΙΞΕΙΣ, ΕΞΑΓΩΓΕΣ - ΑΠΟΣΤΟΛΕΣ, ΕΝΔΟΚΟΙΝΟΤΙΚΟ ΕΜΠΟΡΙΟ - ΕΜΠΟΡΙΟ ΜΕ ΤΡΙΤΕΣ ΧΩΡΕΣ, ΜΕ ΠΕΤΡΕΛΑΙΟΕΙΔΗ, 2008 - 2018⁽¹⁾⁽²⁾

Σε δισεκατομμύρια €

	2008	2009	2010	2011	2012	2013
Εισαγωγές - Αφίξεις						
Ευρωπαϊκή Ένωση	36.66	30.29	27.36	25.13	22.73	22.13
Τρίτες χώρες	28.86	22.84	24.78	23.76	26.80	24.87
Σύνολο	65.53	53.14	52.15	48.89	49.54	47.00
Εξαγωγές - Αποστολές						
Ευρωπαϊκή Ένωση	12.70	10.17	11.57	12.56	12.19	12.82
Τρίτες χώρες	8.53	7.85	9.73	11.82	15.39	14.48
Σύνολο	21.23	18.02	21.30	24.38	27.58	27.29
(Ετήσια μεταβολή %)						
Εισαγωγές - Αφίξεις						
Ευρωπαϊκή Ένωση	1.5	-17.4	-9.7	-8.2	-9.6	-2.7
Τρίτες χώρες	12.2	-20.9	8.5	-4.1	12.8	-7.2
Σύνολο	5.9	-18.9	-1.9	-6.2	1.3	-5.1
Εξαγωγές - Αποστολές						
Ευρωπαϊκή Ένωση	3.9	-19.9	13.8	8.5	-2.9	5.1
Τρίτες χώρες	20.3	-8.0	23.9	21.5	30.2	-5.9
Σύνολο	9.9	-15.1	18.2	14.5	13.1	-1.0

Πηγή: Διεύθυνση Στατιστικών Τομέα Εμπορίου και Υπηρεσιών και Διεύθυνση Εθνικών Λογαριασμών ΕΛΣΤΑΤ.

Γενική παρατήρηση: Τυχόν διαφορές μεταξύ του αθροίσματος των επιμέρους ποσών και των συνόλων οφείλονται στη στρογγυλοποίηση.

(1) 2017, 2018: Προσωρινά στοιχεία.

(2) Τα στοιχεία Διεθνούς Εμπορίου Αγαθών για τη χρονολογική σειρά 2002 - 2014 έχουν αναθεωρηθεί λόγω της ενσωμάτωσης πρόσθετων στοιχείων, τα οποία διαβίβαστηκαν από διοικητικές πηγές.

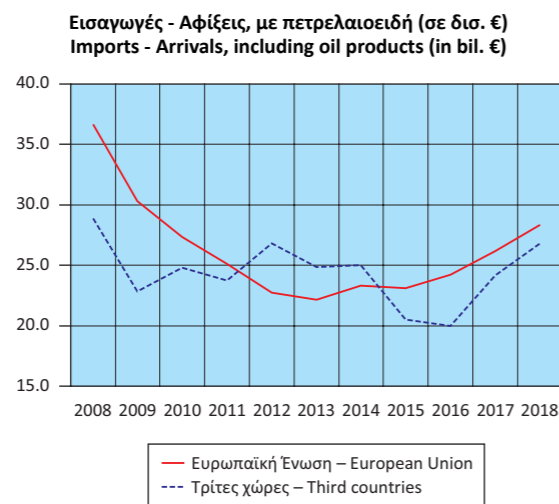

Table 21. GREECE: IMPORTS - ARRIVALS, EXPORTS - DISPATCHES, BY INTRA EU TRADE - EXTRA EU TRADE, INCLUDING OIL PRODUCTS, 2008 - 2018⁽¹⁾⁽²⁾

In billion €

	2014	2015	2016	2017	2018
Imports - Arrivals					
European Union	23.31	23.09	24.21	26.19	28.33
Third countries	25.01	20.51	19.98	24.16	26.80
Total	48.32	43.60	44.19	50.35	55.13
Exports - Dispatches					
European Union	13.10	14.03	14.33	15.50	17.63
Third countries	14.02	11.80	11.13	13.38	15.78
Total	27.12	25.83	25.46	28.88	33.42
(Year-on-year change %)					
Imports - Arrivals					
European Union	5.4	-0.9	4.8	8.2	8.2
Third countries	0.6	-18.0	-2.6	20.9	10.9
Total	2.8	-9.8	1.3	13.9	9.5
Exports - Dispatches					
European Union	2.2	7.0	2.2	8.2	13.8
Third countries	-3.2	-15.8	-5.7	20.2	18.0
Total	-0.6	-4.8	-1.4	13.4	15.7

Source: Trade and Services Statistics Division and National Accounts Division ELSTAT.

General remark: Wherever necessary, the data have been rounded up, thus, a slight difference may occur between the sum of the figures and their total.

(1) 2017, 2018: Provisional data.

(2) International Trade in Goods Statistics have been revised for the period 2002 - 2014. The revision of the relevant data series resulted from the integration of additional data transmitted recently from administrative sources.

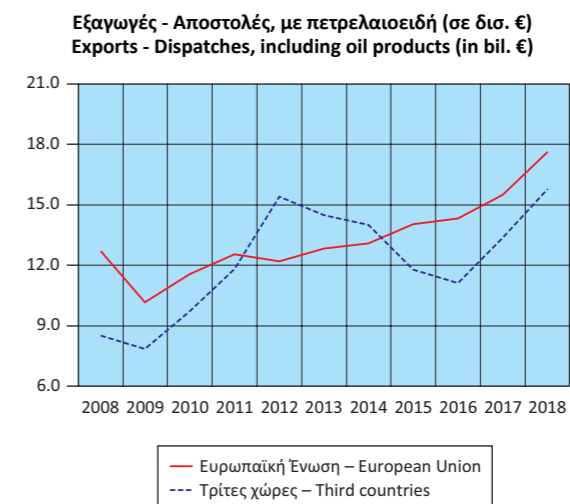

Πίνακας 22. ΕΛΛΑΣ: ΕΙΣΑΓΩΓΕΣ - ΑΦΙΞΕΙΣ, ΕΞΑΓΩΓΕΣ - ΑΠΟΣΤΟΛΕΣ, ΕΝΔΟΚΟΙΝΟΤΙΚΟ ΕΜΠΟΡΙΟ - ΕΜΠΟΡΙΟ ΜΕ ΤΡΙΤΕΣ ΧΩΡΕΣ, ΧΩΡΙΣ ΠΕΤΡΕΛΑΙΟΕΙΔΗ, 2008 - 2018⁽¹⁾⁽²⁾

Σε δισεκατομμύρια €

	2008	2009	2010	2011	2012	2013
Εισαγωγές - Αφίξεις						
Ευρωπαϊκή Ένωση	36.18	29.99	26.85	24.22	21.57	21.08
Τρίτες χώρες	15.82	14.59	13.52	10.15	10.04	8.95
Σύνολο	52.00	44.58	40.36	34.37	31.61	30.03
Εξαγωγές - Αποστολές						
Ευρωπαϊκή Ένωση	11.05	9.14	10.31	11.24	10.70	10.72
Τρίτες χώρες	5.63	5.42	5.65	5.89	6.48	6.15
Σύνολο	16.67	14.56	15.96	17.13	17.19	16.87
(Ετήσια μεταβολή %)						
Εισαγωγές - Αφίξεις						
Ευρωπαϊκή Ένωση	1.2	-17.1	-10.5	-9.8	-11.0	-2.3
Τρίτες χώρες	-3.2	-7.8	-7.3	-24.9	-1.1	-10.9
Σύνολο	-0.2	-14.3	-9.5	-14.8	-8.0	-5.0
Εξαγωγές - Αποστολές						
Ευρωπαϊκή Ένωση	-2.8	-17.3	12.8	9.0	-4.8	0.1
Τρίτες χώρες	19.7	-3.7	4.4	4.2	10.0	-5.1
Σύνολο	3.8	-12.7	9.7	7.3	0.3	-1.9

Πηγή: Διεύθυνση Στατιστικών Τομέα Εμπορίου και Υπηρεσιών και Διεύθυνση Εθνικών Λογαριασμών ΕΛΣΤΑΤ.

Γενική παρατήρηση: Τυχόν διαφορές μεταξύ του αθροίσματος των επιμέρους ποσών και των συνόλων οφείλονται στη στρογγυλοποίηση.

(1) 2017, 2018: Προσωρινά στοιχεία.

(2) Τα στοιχεία Διεθνούς Εμπορίου Αγαθών για τη χρονολογική σειρά 2002 - 2014 έχουν αναθεωρηθεί λόγω της ενσωμάτωσης πρόσθετων στοιχείων, τα οποία διαβίβαστηκαν από διοικητικές πηγές.

Εισαγωγές - Αφίξεις, χωρίς πετρελαιοειδή (σε δισ. €)
Imports - Arrivals, excluding oil products (in bil. €)

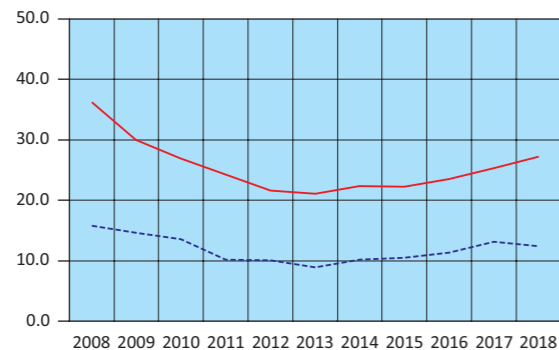

— Ευρωπαϊκή Ένωση – European Union
- - - Τρίτες χώρες – Third countries

Table 22. GREECE: IMPORTS - ARRIVALS, EXPORTS - DISPATCHES, BY INTRA EU TRADE - EXTRA EU TRADE, EXCLUDING OIL PRODUCTS, 2008 - 2018⁽¹⁾⁽²⁾

In billion €

	2014	2015	2016	2017	2018
Imports - Arrivals					
European Union	22.30	22.29	23.53	25.34	27.18
Third countries	10.13	10.45	11.36	13.16	12.42
Total	32.43	32.74	34.89	38.49	39.60
Exports - Dispatches					
European Union	10.91	12.08	12.68	13.45	14.96
Third countries	6.00	6.28	5.98	6.56	7.19
Total	16.90	18.36	18.65	20.01	22.15
(Year-on-year change %)					
Imports - Arrivals					
European Union	5.8	-0.1	5.5	7.7	7.3
Third countries	13.2	3.1	8.8	15.8	-5.6
Total	8.0	0.9	6.6	10.3	2.9
Exports - Dispatches					
European Union	1.8	10.8	4.9	6.1	11.3
Third countries	-2.5	4.7	-4.8	9.7	9.6
Total	0.2	8.6	1.6	7.3	10.7

Source: Trade and Services Statistics Division and National Accounts Division ELSTAT.

General remark: Wherever necessary, the data have been rounded up, thus, a slight difference may occur between the sum of the figures and their total.

(1) 2017, 2018: Provisional data.

(2) International Trade in Goods Statistics have been revised for the period 2002 - 2014. The revision of the relevant data series resulted from the integration of additional data transmitted recently from administrative sources.

Εξαγωγές - Αποστολές, χωρίς πετρελαιοειδή (σε δισ. €)
Exports - Dispatches, excluding oil products (in bil. €)

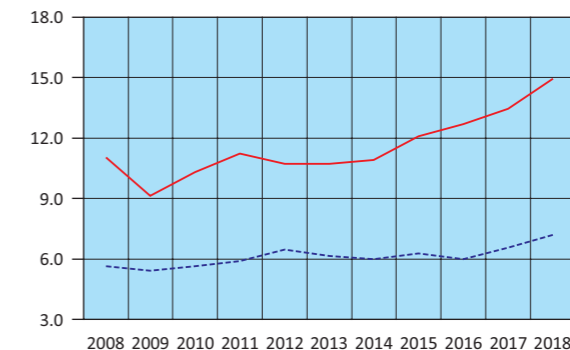

— Ευρωπαϊκή Ένωση – European Union
- - - Τρίτες χώρες – Third countries

Πίνακας 23. ΕΛΛΑΣ: ΕΙΣΑΓΩΓΕΣ - ΑΦΙΞΕΙΣ, ΕΞΑΓΩΓΕΣ - ΑΠΟΣΤΟΛΕΣ, ΕΝΔΟΚΟΙΝΟΤΙΚΟ ΕΜΠΟΡΙΟ - ΕΜΠΟΡΙΟ ΜΕ ΤΡΙΤΕΣ ΧΩΡΕΣ, ΜΕ ΠΕΤΡΕΛΑΙΟΙΕΙΔΗ, ΤΡΙΜΗΝΙΑΙΑ ΣΤΟΙΧΕΙΑ, 2015 - 2018⁽¹⁾

Σε δισεκατομμύρια €

	2015 Q3	2015 Q4	2016 Q1	2016 Q2	2016 Q3	2016 Q4	2017 Q1
Εισαγωγές - Αφίξεις							
Ευρωπαϊκή Ένωση	4.99	6.16	5.74	6.25	5.90	6.32	6.28
Τρίτες χώρες	4.61	5.53	4.46	5.17	4.73	5.62	7.15
Σύνολο	9.60	11.69	10.20	11.42	10.62	11.94	13.43
Εξαγωγές - Αποστολές							
Ευρωπαϊκή Ένωση	3.57	3.42	3.41	3.69	3.63	3.61	3.74
Τρίτες χώρες	2.69	3.12	2.31	2.60	2.96	3.26	3.17
Σύνολο	6.26	6.54	5.72	6.29	6.59	6.86	6.91
(Ετήσια μεταβολή %)							
Εισαγωγές - Αφίξεις							
Ευρωπαϊκή Ένωση	-13.5	-2.3	-0.9	1.7	18.1	2.6	9.4
Τρίτες χώρες	-27.5	-6.7	-14.6	0.5	2.5	1.6	60.2
Σύνολο	-20.8	-4.4	-7.4	1.1	10.6	2.2	31.6
Εξαγωγές - Αποστολές							
Ευρωπαϊκή Ένωση	7.4	-0.6	0.0	1.8	1.6	5.4	9.6
Τρίτες χώρες	-24.3	-14.0	-19.5	-16.6	10.3	4.3	37.1
Σύνολο	-8.9	-7.4	-8.9	-6.7	5.3	4.9	20.7

Πηγή: Διεύθυνση Στατιστικών Τομέα Εμπορίου και Υπηρεσιών ΕΛΣΤΑΤ.

Γενική παρατήρηση: Τυχόν διαφορές μεταξύ του αθροίσματος των επιμέρους ποσών και των συνόλων οφείλονται στη στρογγυλοποίηση.

(1) 2017, 2018: Προσωρινά στοιχεία.

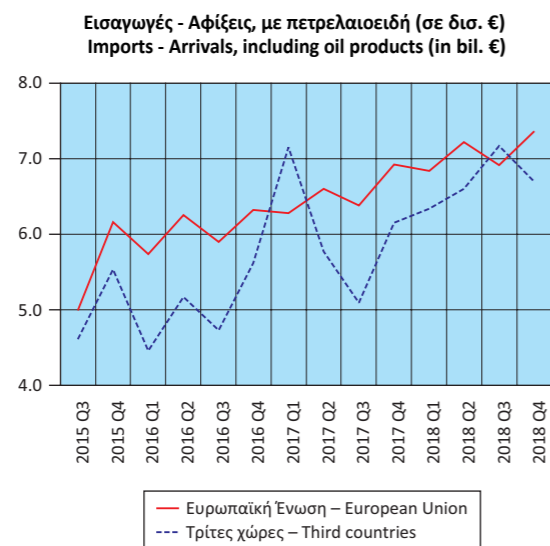

Table 23. GREECE: IMPORTS - ARRIVALS, EXPORTS - DISPATCHES, BY INTRA EU TRADE - EXTRA EU TRADE, INCLUDING OIL PRODUCTS, QUARTERLY DATA, 2015 - 2018⁽¹⁾

In billion €

	2017 Q2	2017 Q3	2017 Q4	2018 Q1	2018 Q2	2018 Q3	2018 Q4
Imports - Arrivals							
European Union	6.61	6.38	6.92	6.84	7.22	6.91	7.36
Third countries	5.77	5.09	6.15	6.34	6.60	7.17	6.69
Total	12.38	11.47	13.07	13.18	13.81	14.08	14.05
Exports - Dispatches							
European Union	4.02	3.75	4.00	4.17	4.57	4.24	4.66
Third countries	3.28	3.14	3.78	3.69	4.03	3.95	4.11
Total	7.30	6.89	7.78	7.86	8.60	8.19	8.76
(Year-on-year change %)							
Imports - Arrivals							
European Union	5.8	8.2	9.4	9.0	9.2	8.3	6.3
Third countries	11.6	7.7	9.5	-11.3	14.3	41.0	8.8
Total	8.4	7.9	9.5	-1.8	11.6	22.8	7.5
Exports - Dispatches							
European Union	8.8	3.3	10.9	11.4	13.8	13.1	16.5
Third countries	26.5	6.1	16.0	16.5	22.8	25.7	8.7
Total	16.1	4.6	13.3	13.8	17.8	18.9	12.7

Source: Trade and Services Statistics Division ELSTAT.

General remark: Wherever necessary, the data have been rounded up, thus, a slight difference may occur between the sum of the figures and their total.

(1) 2017, 2018: Provisional data.

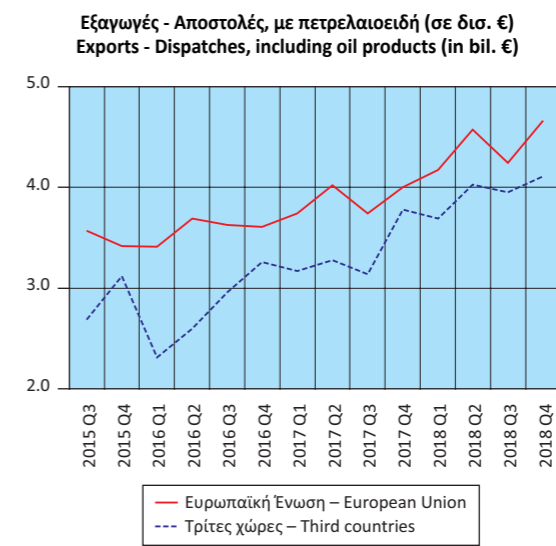

Πίνακας 24. ΕΛΛΑΣ: ΕΙΣΑΓΩΓΕΣ - ΑΦΙΞΕΙΣ, ΕΞΑΓΩΓΕΣ - ΑΠΟΣΤΟΛΕΣ, ΕΝΔΟΚΟΙΝΟΤΙΚΟ ΕΜΠΟΡΙΟ - ΕΜΠΟΡΙΟ ΜΕ ΤΡΙΤΕΣ ΧΩΡΕΣ, ΧΩΡΙΣ ΠΕΤΡΕΛΑΙΟΕΙΔΗ, ΤΡΙΜΗΝΙΑΙΑ ΣΤΟΙΧΕΙΑ, 2015 - 2018⁽¹⁾

Σε δισεκατομμύρια €

	2015 Q3	2015 Q4	2016 Q1	2016 Q2	2016 Q3	2016 Q4	2017 Q1
Εισαγωγές - Αφίξεις							
Ευρωπαϊκή Ένωση	4.79	5.99	5.65	6.07	5.70	6.09	6.07
Τρίτες χώρες	2.17	3.08	2.77	3.30	2.54	2.75	4.01
Σύνολο	6.95	9.07	8.42	9.38	8.25	8.84	10.08
Εξαγωγές - Αποστολές							
Ευρωπαϊκή Ένωση	2.95	3.02	3.11	3.19	3.16	3.22	3.31
Τρίτες χώρες	1.41	1.77	1.36	1.46	1.46	1.70	1.46
Σύνολο	4.36	4.78	4.47	4.65	4.62	4.92	4.77
(Ετήσια μεταβολή %)							
Εισαγωγές - Αφίξεις							
Ευρωπαϊκή Ένωση	-13.2	-1.0	0.4	3.2	19.2	1.8	7.4
Τρίτες χώρες	-5.2	37.2	10.8	22.3	17.3	-10.7	44.6
Σύνολο	-10.9	9.4	3.6	9.2	18.6	-2.4	19.6
Εξαγωγές - Αποστολές							
Ευρωπαϊκή Ένωση	10.5	2.6	3.8	2.0	7.2	6.7	6.7
Τρίτες χώρες	-2.5	-0.7	-8.1	-9.9	3.0	-3.7	6.9
Σύνολο	5.9	1.4	-0.2	-2.0	5.9	2.9	6.8

Πηγή: Διεύθυνση Στατιστικών Τομέα Εμπορίου και Υπηρεσιών ΕΛΣΤΑΤ.

Γενική παρατήρηση: Τυχόν διαφορές μεταξύ του αθροίσματος των επιμέρους ποσών και των συνόλων οφείλονται στη στρογγυλοποίηση.

(1) 2017, 2018: Προσωρινά στοιχεία.

Εισαγωγές - Αφίξεις, χωρίς πετρελαιοειδή (σε δισ. €)
Imports - Arrivals, excluding oil products (in bil. €)

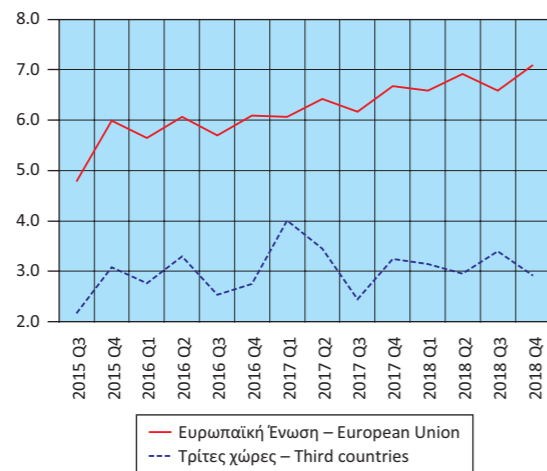

Table 24. GREECE: IMPORTS - ARRIVALS, EXPORTS - DISPATCHES, BY INTRA EU TRADE - EXTRA EU TRADE, EXCLUDING OIL PRODUCTS, QUARTERLY DATA, 2015 - 2018⁽¹⁾

In billion €

	2017 Q2	2017 Q3	2017 Q4	2018 Q1	2018 Q2	2018 Q3	2018 Q4
Imports - Arrivals							
European Union	6.42	6.17	6.68	6.58	6.92	6.59	7.09
Third countries	3.45	2.45	3.25	3.15	2.96	3.40	2.92
Total	9.87	8.62	9.93	9.73	9.88	9.99	10.01
Exports - Dispatches							
European Union	3.41	3.22	3.50	3.78	3.89	3.53	3.77
Third countries	1.62	1.57	1.91	1.64	1.81	1.67	2.07
Total	5.04	4.79	5.41	5.42	5.70	5.20	5.83
(Year-on-year change %)							
Imports - Arrivals							
European Union	5.7	8.2	9.5	8.4	7.7	6.8	6.2
Third countries	4.4	-3.6	18.4	-21.5	-14.0	38.6	-10.3
Total	5.2	4.5	12.3	-3.5	0.1	15.9	0.8
Exports - Dispatches							
European Union	7.1	1.8	8.7	14.0	13.9	9.6	7.6
Third countries	11.4	7.7	12.3	12.6	11.6	6.5	8.1
Total	8.5	3.6	10.0	13.6	13.1	8.6	7.8

Source: Trade and Services Statistics Division ELSTAT.

General remark: Wherever necessary, the data have been rounded up, thus, a slight difference may occur between the sum of the figures and their total.

(1) 2017, 2018: Provisional data.

Εξαγωγές - Αποστολές, χωρίς πετρελαιοειδή (σε δισ. €)
Exports - Dispatches, excluding oil products (in bil. €)

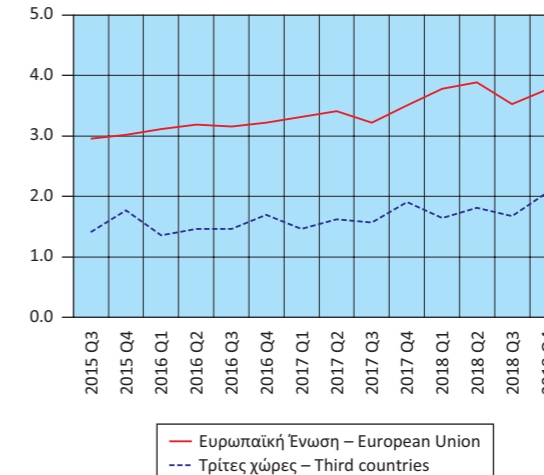

Πίνακας 25. ΕΛΛΑΣ: ΕΙΣΑΓΩΓΕΣ - ΑΦΙΞΕΙΣ, ΕΞΑΓΩΓΕΣ - ΑΠΟΣΤΟΛΕΣ, ΚΑΤΑ ΧΩΡΑ ΠΡΟΕΛΕΥΣΗΣ / ΠΡΟΟΡΙΣΜΟΥ, ΜΕ ΠΕΤΡΕΛΑΙΟΕΙΔΗ, 2005, 2010, 2018⁽¹⁾⁽³⁾
 Table 25. GREECE: IMPORTS - ARRIVALS, EXPORTS - DISPATCHES, BY AREA OF ORIGIN / DESTINATION, INCLUDING OIL PRODUCTS, 2005, 2010, 2018⁽¹⁾⁽³⁾

Σε δισεκατομμύρια €

In billion €

Χώρες ⁽²⁾	2005		2010		2018		Countries ⁽²⁾
	Αξία Value	Ποσοστό (%) συνόλου Percent of total	Αξία Value	Ποσοστό (%) συνόλου Percent of total	Αξία Value	Ποσοστό (%) συνόλου Percent of total	
Εισαγωγές - Αφίξεις							Imports - Arrivals
Γερμανία	6.68	14.4	6.03	11.6	5.80	10.5	Germany
Ιταλία	6.05	13.0	5.21	10.0	4.51	8.2	Italy
Ρωσία	3.44	7.4	4.83	9.3	4.15	7.5	Russia
Κίνα	1.70	3.7	2.86	5.5	3.59	6.5	China
Ολλανδία	2.66	5.7	2.66	5.1	2.80	5.1	Netherlands
Γαλλία	2.88	6.2	2.59	5.0	2.18	4.0	France
Νότια Κορέα	1.18	2.5	1.83	3.5	0.99	1.8	South Korea
Βέλγιο	1.65	3.6	1.70	3.3	1.70	3.1	Belgium
ΗΠΑ	1.14	2.5	1.64	3.2	0.69	1.3	United States
Ισπανία	1.83	4.0	1.61	3.1	2.05	3.7	Spain
Λουπές χώρες	17.22	37.1	21.18	40.6	26.67	48.4	Other countries
Εξαγωγές - Αποστολές							Exports - Dispatches
Γερμανία	1.86	12.5	1.96	9.2	2.15	6.4	Germany
Ιταλία	1.66	11.2	1.95	9.2	3.45	10.3	Italy
Κύπρος	0.93	6.2	1.45	6.8	1.89	5.7	Cyprus
Τουρκία	0.74	5.0	1.26	5.9	2.04	6.1	Turkey
Βουλγαρία	0.82	5.5	1.15	5.4	1.49	4.5	Bulgaria
Ηνωμένο Βασίλειο	1.02	6.9	1.02	4.8	1.21	3.6	United Kingdom
ΗΠΑ	0.78	5.2	1.02	4.8	1.37	4.1	United States
Γαλλία	0.65	4.4	0.66	3.1	1.02	3.0	France
Ρουμανία	0.41	2.8	0.64	3.0	0.97	2.9	Romania
Γιβραλτάρ	0.04	0.3	0.63	3.0	0.57	1.7	Gibraltar
Λουπές χώρες	5.96	40.1	9.55	44.8	17.26	51.7	Other countries

Πηγή: Διεύθυνση Στατιστικών Τομέα Εμπορίου και Υπηρεσιών ΕΛΣΤΑΤ.
 Γενική παρατήρηση: Τυχόν διαφορές μεταξύ του αθροίσματος των επιμέρους ποσών και των συνόλων οφείλονται στη στρογγυλοποίηση.
 (1) 2018: Προσωρινά στοιχεία.
 (2) Οι χώρες εμφανίζονται σε φθίνουσα σειρά, με βάση τις εισαγωγές και τις εξαγωγές, αντίστοιχα, του 2010.
 (3) Τα στοιχεία Διεθνούς Εμπορίου Αγαθών για τη χρονολογική σειρά 2002-2014 έχουν αναθεωρηθεί λόγω της ενσωμάτωσης πρόσθετων στοιχείων, τα οποία διαβιβάστηκαν από διοικητικές πηγές.

Source: Trade and Services Statistics Division ELSTAT.
 General remark: Wherever necessary, the data have been rounded up, thus, a slight difference may occur between the sum of the figures and their total.
 (1) 2018: Provisional data.
 (2) The countries are ranked in descending order, according to the imports and exports, respectively, of 2010.
 (3) International Trade in Goods Statistics have been revised for the period 2002-2014. The revision of the relevant data series resulted from the integration of additional data transmitted recently from administrative sources.

Εισαγωγές - Αφίξεις (%) Imports - Arrivals (%)

2005

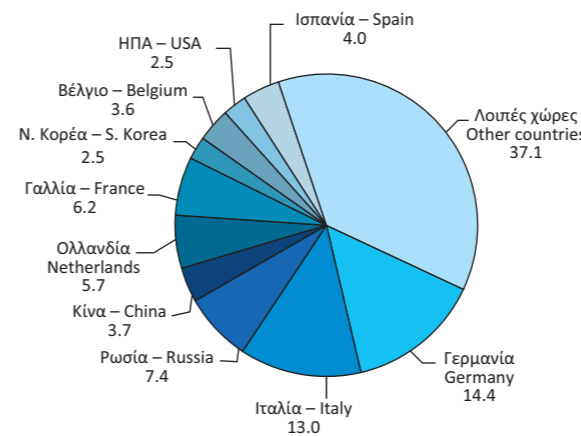

2010

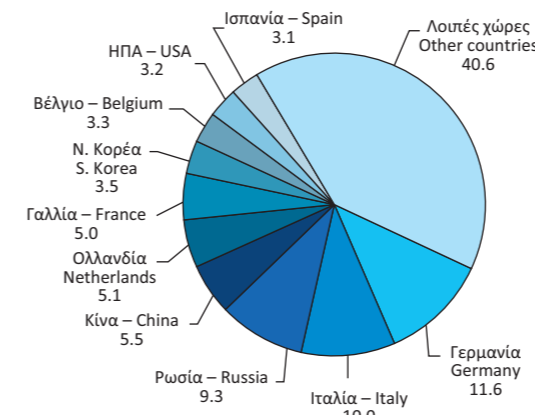

2018

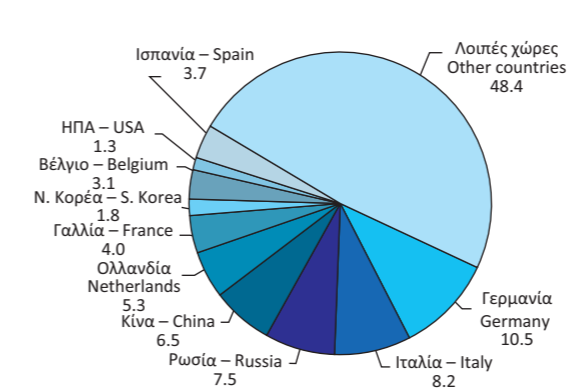

Εξαγωγές - Αποστολές (%) Exports - Dispatches (%)

2005

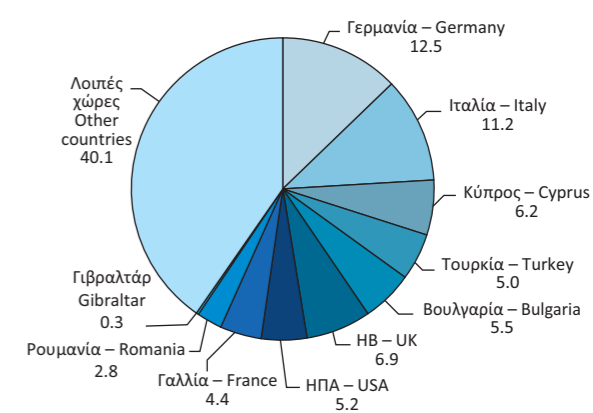

2010

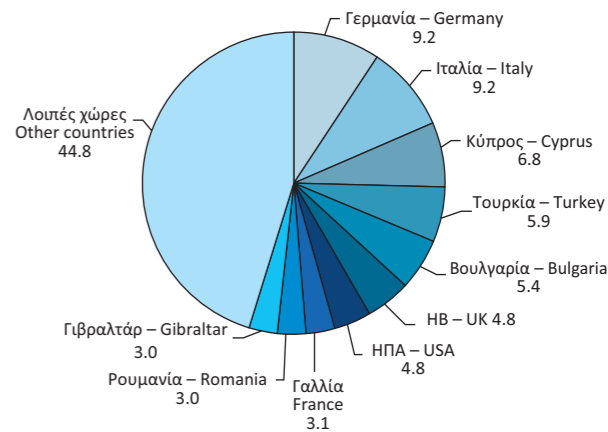

2018

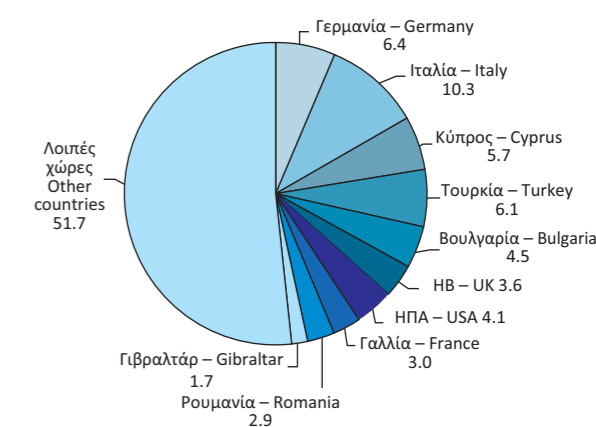

Πίνακας 26. ΕΛΛΑΣ: ΕΙΣΑΓΩΓΕΣ - ΑΦΙΞΕΙΣ, ΚΑΤΑ ΚΥΡΙΕΣ ΚΑΤΗΓΟΡΙΕΣ ΠΡΟΪΟΝΤΩΝ ΤΗΣ ΤΤΔΕ⁽¹⁾, 2008 - 2018⁽²⁾⁽³⁾

Σε δισεκατομμύρια €

	2008	2009	2010	2011	2012	2013
Σύνολο	65.53	53.14	52.15	48.89	49.54	47.00
Πρωτογενή αγαθά (0-4)	22.21	16.10	19.58	22.41	25.41	24.36
Τρόφιμα, ποτά, καπνός (0+1)	6.33	5.96	5.82	5.94	5.54	5.66
Πρώτες ύλες (2+4)	2.03	1.32	1.49	1.66	1.59	1.47
Προϊόντα ενέργειας (3)	13.85	8.82	12.28	14.81	18.28	17.23
Βιομηχανικά αγαθά (5-8)	42.83	36.73	31.89	26.32	24.05	22.60
Χημικά (5)	8.63	7.91	7.52	7.20	6.57	6.56
Μηχανές και εξοπλισμός μεταφορών (7)	17.64	16.26	12.64	8.79	8.70	7.17
Άλλα βιομηχανικά αγαθά (6+8)	16.57	12.56	11.73	10.33	8.78	8.87
Προϊόντα, μη κατονομαζόμενα (9)	0.48	0.31	0.68	0.16	0.07	0.04
(Ετήσια μεταβολή %)						
Σύνολο	5.9	-18.9	-1.9	-6.2	1.3	-5.1
Πρωτογενή αγαθά (0-4)	24.8	-27.5	21.6	14.5	13.4	-4.1
Τρόφιμα, ποτά, καπνός (0+1)	5.3	-5.9	-2.4	2.2	-6.7	2.1
Πρώτες ύλες (2+4)	9.0	-35.2	12.8	11.5	-3.9	-7.3
Προϊόντα ενέργειας (3)	39.7	-36.3	39.2	20.7	23.4	-5.7
Βιομηχανικά αγαθά (5-8)	0.4	-14.3	-13.2	-17.5	-8.6	-6.0
Χημικά (5)	6.6	-8.3	-5.0	-4.2	-8.8	-0.2
Μηχανές και εξοπλισμός μεταφορών (7)	-3.6	-7.8	-22.3	-30.5	-1.0	-17.6
Άλλα βιομηχανικά αγαθά (6+8)	1.8	-24.2	-6.6	-11.9	-15.0	1.0
Προϊόντα, μη κατονομαζόμενα (9)	-65.7	-36.2	122.7	-76.8	-55.1	-49.2

Πηγή: Διεύθυνση Στατιστικών Τομέα Εμπορίου και Υπηρεσιών ΕΛΣΤΑΤ.

Γενική παρατήρηση: Τυχόν διαφορές μεταξύ του αθροίσματος των επιμέρους ποσών και των συνόλων οφείλονται στη στρογγυλοποίηση.

(1) ΤΤΔΕ: Τυποποιημένη Ταξινόμηση (του) Διεθνούς Εμπορίου.

(2) 2017, 2018: Προσωρινά στοιχεία.

(3) Τα στοιχεία Διεθνούς Εμπορίου Αγαθών για τη χρονολογική σειρά 2002 - 2014 έχουν αναθεωρηθεί λόγω της ενσωμάτωσης πρόσθετων στοιχείων, τα οποία διαβίβαστηκαν από διοικητικές πηγές.

Table 26. GREECE: IMPORTS - ARRIVALS, BY MAIN PRODUCT CATEGORIES ACCORDING TO SITC⁽¹⁾, 2008 - 2018⁽²⁾⁽³⁾

In billion €

	2014	2015	2016	2017	2018	
Σύνολο	48.32	43.60	44.19	50.35	55.13	Total
Πρωτογενή αγαθά (0-4)	23.45	18.38	17.09	20.07	24.04	Primary goods (0-4)
Τρόφιμα, ποτά, καπνός (0+1)	5.67	5.65	6.02	6.30	6.41	Food, drinks and tobacco (0+1)
Πρώτες ύλες (2+4)	1.48	1.39	1.34	1.55	1.63	Raw materials (2+4)
Προϊόντα ενέργειας (3)	16.30	11.34	9.73	12.22	16.00	Energy products (3)
Βιομηχανικά αγαθά (5-8)	24.74	25.11	27.05	30.02	31.04	Manufactured goods (5-8)
Χημικά (5)	6.65	6.79	6.88	7.42	7.97	Chemicals (5)
Μηχανές και εξοπλισμός μεταφορών (7)	8.57	8.76	9.76	11.26	10.75	Machinery and transport equipment (7)
Άλλα βιομηχανικά αγαθά (6+8)	9.51	9.56	10.41	11.34	12.32	Other manufactured goods (6+8)
Προϊόντα, μη κατονομαζόμενα (9)	0.14	0.10	0.05	0.26	0.05	Products, not elsewhere classified (9)
(Year-on-year change %)						
Σύνολο	2.8	-9.8	1.3	13.9	9.5	Total
Πρωτογενή αγαθά (0-4)	-3.8	-21.6	-7.0	17.4	19.8	Primary goods (0-4)
Τρόφιμα, ποτά, καπνός (0+1)	0.2	-0.2	6.5	4.7	1.7	Food, drinks and tobacco (0+1)
Πρώτες ύλες (2+4)	0.5	-6.4	-3.0	15.5	5.3	Raw materials (2+4)
Προϊόντα ενέργειας (3)	-5.4	-30.4	-14.2	25.6	31.0	Energy products (3)
Βιομηχανικά αγαθά (5-8)	9.5	1.5	7.7	11.0	3.4	Manufactured goods (5-8)
Χημικά (5)	1.4	2.1	1.3	7.9	7.3	Chemicals (5)
Μηχανές και εξοπλισμός μεταφορών (7)	19.6	2.2	11.5	15.3	-4.5	Machinery and transport equipment (7)
Άλλα βιομηχανικά αγαθά (6+8)	7.2	0.5	8.8	9.0	8.6	Other manufactured goods (6+8)
Προϊόντα, μη κατονομαζόμενα (9)	277.6	-26.1	-54.5	459.1	-79.6	Products, not elsewhere classified (9)

Source: Trade and Services Statistics Division ELSTAT.

General remark: Wherever necessary, the data have been rounded up, thus, a slight difference may occur between the sum of the figures and their total.

(1) SITC: Standard International Trade Classification.

(2) 2017, 2018: Provisional data.

(3) International Trade in Goods Statistics have been revised for the period 2002 - 2014. The revision of the relevant data series resulted from the integration of additional data transmitted recently from administrative sources.

Εισαγωγές - Αφίξεις, κατά κύριες κατηγορίες προϊόντων (σε δισ. €)
Imports - Arrivals, by main product categories (in bil. €)

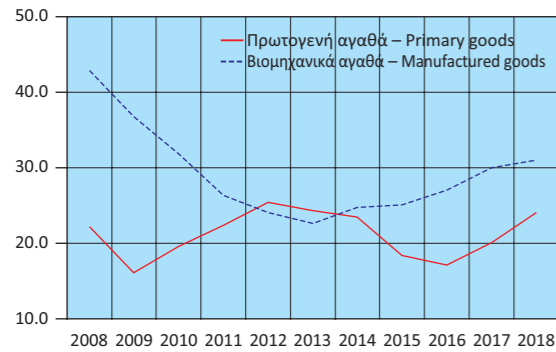

Εισαγωγές - Αφίξεις πρωτογενών αγαθών (σε δισ. €)
Imports - Arrivals of primary goods (in bil. €)

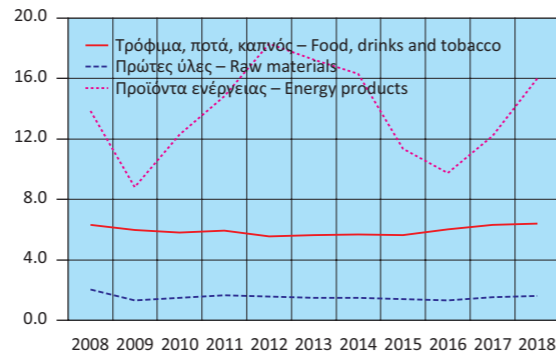

Εισαγωγές - Αφίξεις βιομηχανικών αγαθών (σε δισ. €)
Imports - Arrivals of manufactured goods (in bil. €)

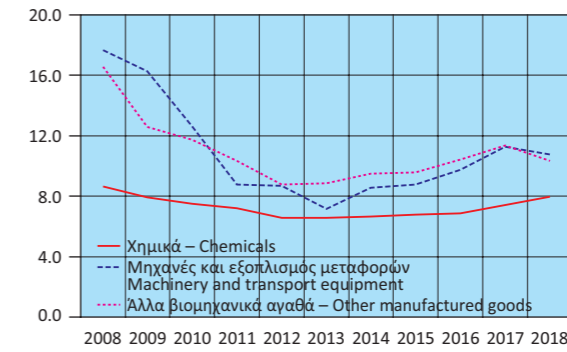

Εισαγωγές - Αφίξεις, κατά κύριες κατηγορίες προϊόντων (ετήσια μεταβολή %)
Imports - Arrivals, by main product categories (y-o-y change %)

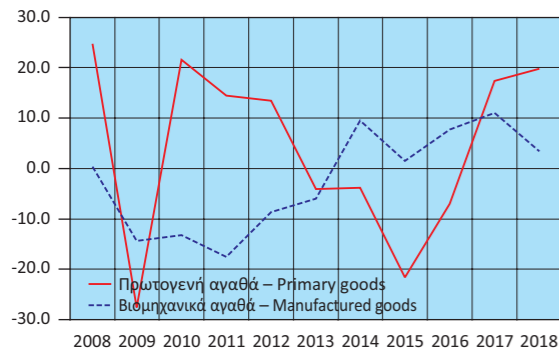

Εισαγωγές - Αφίξεις πρωτογενών αγαθών (ετήσια μεταβολή %)
Imports - Arrivals of primary goods (y-o-y change %)

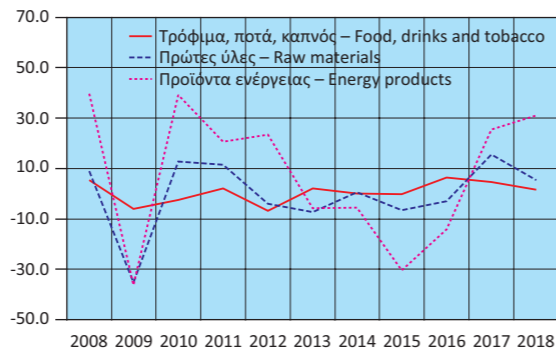

Εισαγωγές - Αφίξεις βιομηχανικών αγαθών (ετήσια μεταβολή %)
Imports - Arrivals of manufactured goods (y-o-y change %)

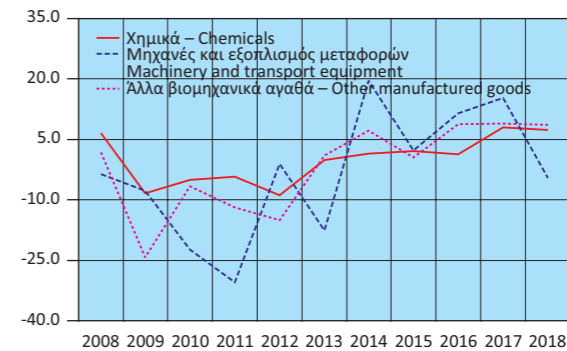

Πίνακας 27. ΕΛΛΑΣ: ΕΞΑΓΩΓΕΣ - ΑΠΟΣΤΟΛΕΣ, ΚΑΤΑ ΚΥΡΙΕΣ ΚΑΤΗΓΟΡΙΕΣ ΠΡΟΪΟΝΤΩΝ ΤΗΣ ΤΤΔΕ⁽¹⁾, 2008 - 2018⁽²⁾⁽³⁾

Σε δισεκατομμύρια €

	2008	2009	2010	2011	2012	2013
Σύνολο	21.23	18.02	21.30	24.38	27.58	27.29
Πρωτογενή αγαθά (0-4)	9.45	8.25	10.67	12.82	16.55	16.57
Τρόφιμα, ποτά, καπνός (0+1)	3.66	3.61	3.87	4.07	4.25	4.25
Πρώτες ύλες (2+4)	1.21	1.11	1.37	1.35	1.66	1.72
Προϊόντα ενέργειας (3)	4.58	3.54	5.42	7.40	10.65	10.60
Βιομηχανικά αγαθά (5-8)	11.22	9.42	10.10	10.88	10.39	10.14
Χημικά (5)	2.42	2.23	2.54	2.47	2.47	2.60
Μηχανές και εξοπλισμός μεταφορών (7)	2.51	2.42	2.30	2.36	2.32	2.07
Άλλα βιομηχανικά αγαθά (6+8)	6.29	4.77	5.26	6.06	5.60	5.47
Προϊόντα, μη κατονομαζόμενα (9)	0.56	0.34	0.53	0.68	0.63	0.59
(Ετήσια μεταβολή %)						
Σύνολο	9.9	-15.1	18.2	14.5	13.1	-1.0
Πρωτογενή αγαθά (0-4)	21.2	-12.7	29.3	20.1	29.2	0.1
Τρόφιμα, ποτά, καπνός (0+1)	10.7	-1.4	7.4	5.1	4.4	0.0
Πρώτες ύλες (2+4)	-0.6	-8.6	23.9	-1.9	23.0	4.0
Προϊόντα ενέργειας (3)	39.9	-22.7	53.3	36.5	43.9	-0.5
Βιομηχανικά αγαθά (5-8)	3.3	-16.0	7.2	7.7	-4.5	-2.5
Χημικά (5)	-2.2	-7.9	14.1	-2.9	0.2	5.0
Μηχανές και εξοπλισμός μεταφορών (7)	11.2	-3.4	-5.2	2.7	-1.6	-11.0
Άλλα βιομηχανικά αγαθά (6+8)	2.6	-24.2	10.3	15.1	-7.5	-2.3
Προϊόντα, μη κατονομαζόμενα (9)	-14.1	-39.1	55.2	27.8	-7.3	-6.3

Πηγή: Διεύθυνση Στατιστικών Τομέα Εμπορίου και Υπηρεσιών ΕΛΣΤΑΤ.

Γενική παρατήρηση: Τυχόν διαφορές μεταξύ του αθροίσματος των επιμέρους ποσών και των συνόλων οφείλονται στη στρογγυλοποίηση.

(1) ΤΤΔΕ: Τυποποιημένη Ταξινόμηση (του) Διεθνούς Εμπορίου.

(2) 2017, 2018: Προσωρινά στοιχεία.

(3) Τα στοιχεία Διεθνούς Εμπορίου Αγαθών για τη χρονολογική σειρά 2002 - 2014 έχουν αναθεωρηθεί λόγω της ενσωμάτωσης πρόσθετων στοιχείων, τα οποία διαβίβαστηκαν από διοικητικές πηγές.

Εξαγωγές - Αποστολές, κατά κύριες κατηγορίες προϊόντων (σε δισ. €)
Exports - Dispatches, by main product categories (in bil. €)

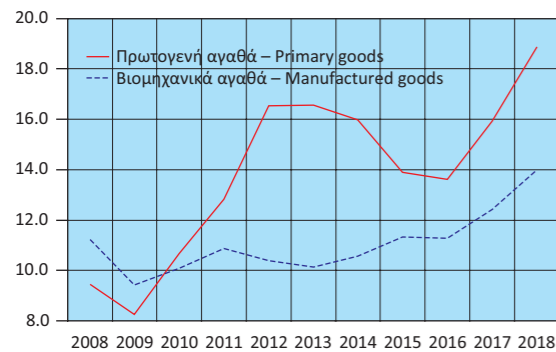

Εξαγωγές - Αποστολές πρωτογενών αγαθών (σε δισ. €)
Exports - Dispatches of primary goods (in bil. €)

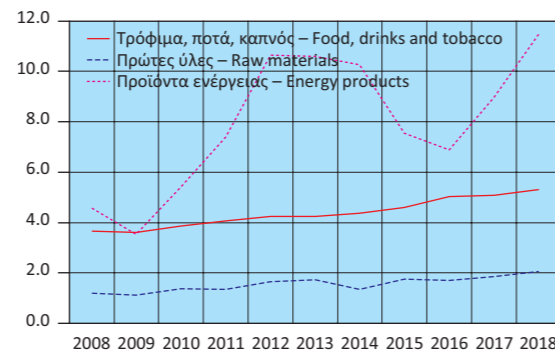

Εξαγωγές - Αποστολές βιομηχανικών αγαθών (σε δισ. €)
Exports - Dispatches of manufactured goods (in bil. €)

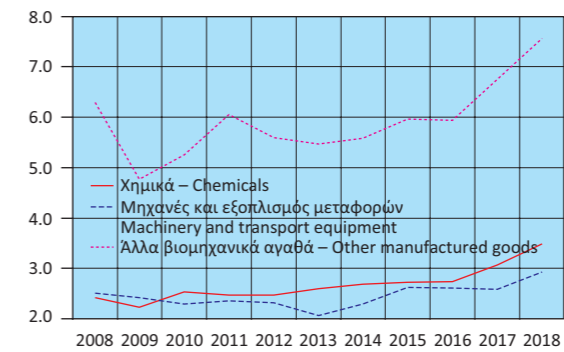

Εξαγωγές - Αποστολές, κατά κύριες κατηγορίες προϊόντων (ετήσια μεταβολή %)
Exports - Dispatches, by main product categories (y-o-y change %)

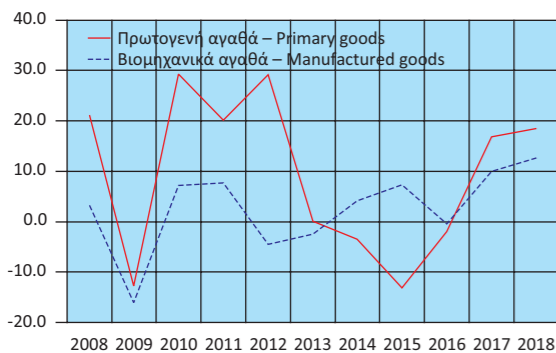

Εξαγωγές - Αποστολές πρωτογενών αγαθών (ετήσια μεταβολή %)
Exports - Dispatches of primary goods (y-o-y change %)

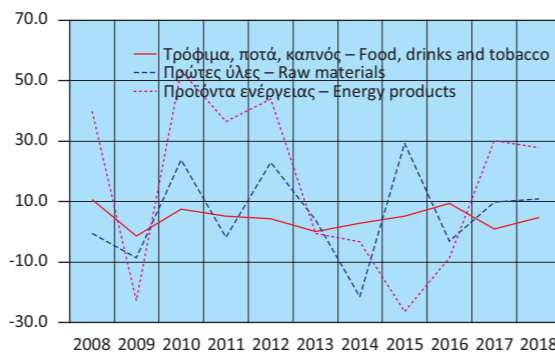

Εξαγωγές - Αποστολές βιομηχανικών αγαθών (ετήσια μεταβολή %)
Exports - Dispatches of manufactured goods (y-o-y change %)

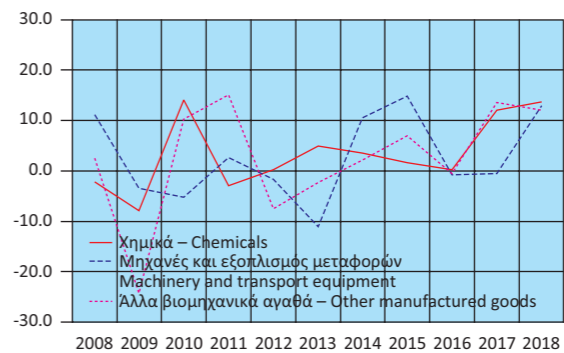

Table 27. GREECE: EXPORTS - DISPATCHES, BY MAIN PRODUCT CATEGORIES ACCORDING TO SITC⁽¹⁾, 2008 - 2018⁽²⁾⁽³⁾

In billion €

	2014	2015	2016	2017	2018	
Σύνολο	27.12	25.83	25.46	28.88	33.42	Total
Πρωτογενή αγαθά (0-4)	15.98	13.89	13.62	15.92	18.87	Primary goods (0-4)
Τρόφιμα, ποτά, καπνός (0+1)	4.37	4.59	5.03	5.08	5.32	Food, drinks and tobacco (0+1)
Πρώτες ύλες (2+4)	1.35	1.75	1.70	1.87	2.07	Raw materials (2+4)
Προϊόντα ενέργειας (3)	10.26	7.55	6.90	8.98	11.48	Energy products (3)
Βιομηχανικά αγαθά (5-8)	10.56	11.33	11.29	12.42	14.00	Manufactured goods (5-8)
Χημικά (5)	2.69	2.73	2.74	3.07	3.49	Chemicals (5)
Μηχανές και εξοπλισμός μεταφορών (7)	2.29	2.63	2.61	2.59	2.93	Machinery and transport equipment (7)
Άλλα βιομηχανικά αγαθά (6+8)	5.59	5.97	5.94	6.75	7.57	Other manufactured goods (6+8)
Προϊόντα, μη κατονομαζόμενα (9)	0.58	0.60	0.55	0.53	0.55	Products, not elsewhere classified (9)
(Year-on-year change %)						
Σύνολο	-0.6	-4.8	-1.4	13.4	15.7	Total
Πρωτογενή αγαθά (0-4)	-3.5	-13.1	-1.9	16.9	18.5	Primary goods (0-4)
Τρόφιμα, ποτά, καπνός (0+1)	2.9	5.1	9.6	1.0	4.7	Food, drinks and tobacco (0+1)
Πρώτες ύλες (2+4)	-21.4	29.4	-3.1	9.8	10.8	Raw materials (2+4)
Προϊόντα ενέργειας (3)	-3.2	-26.4	-8.6	30.2	27.9	Energy products (3)
Βιομηχανικά αγαθά (5-8)	4.2	7.3	-0.4	10.0	12.7	Manufactured goods (5-8)
Χημικά (5)	3.6	1.6	0.3	12.0	13.7	Chemicals (5)
Μηχανές και εξοπλισμός μεταφορών (7)	10.6	14.9	-0.8	-0.5	13.0	Machinery and transport equipment (7)
Άλλα βιομηχανικά αγαθά (6+8)	2.1	7.0	-0.5	13.6	12.1	Other manufactured goods (6+8)
Προϊόντα, μη κατονομαζόμενα (9)	-2.1	4.4	-9.1	-2.4	3.7	Products, not elsewhere classified (9)

Source: Trade and Services Statistics Division ELSTAT.

General remark: Wherever necessary, the data have been rounded up, thus, a slight difference may occur between the sum of the figures and their total.

(1) SITC: Standard International Trade Classification.

(2) 2017, 2018: Provisional data.

(3) International Trade in Goods Statistics have been revised for the period 2002 - 2014. The revision of the relevant data series resulted from the integration of additional data transmitted recently from administrative sources.

Πίνακας 28. ΕΛΛΑΣ: ΣΥΓΚΕΝΤΡΩΤΙΚΗ ΛΟΓΙΣΤΙΚΗ ΚΑΤΑΣΤΑΣΗ ΤΩΝ ΝΟΜΙΣΜΑΤΙΚΩΝ ΧΡΗΜΑΤΟΠΙΣΤΩΤΙΚΩΝ ΙΔΡΥΜΑΤΩΝ (ΝΧΙ)⁽¹⁾, 2013 - 2018

Σε δισεκατομμύρια €

	Δεκ./Dec. 2013	Δεκ./Dec. 2014	Δεκ./Dec. 2015	Δεκ./Dec. 2016	Δεκ./Dec. 2017	Δεκ./Dec. 2018
Σύνολο Ενεργητικού	517.6	501.6	550.2	494.8	427.7	402.4
Μετρητά (πιστωτικών ιδρυμάτων)	2.0	1.9	1.7	1.8	1.8	1.8
Απαιτήσεις έναντι της Τράπεζας της Ελλάδος	4.0	3.5	1.7	0.9	2.0	6.9
Απαιτήσεις έναντι λοιπών ΝΧΙ	107.3	86.2	134.4	86.2	50.7	27.9
Απαιτήσεις (δάνεια) έναντι μη ΝΧΙ	238.9	234.2	224.8	214.4	201.0	186.1
Εσωτερικό	233.8	229.7	220.3	209.9	197.5	183.1
Γενική Κυβέρνηση	15.9	17.7	15.9	14.8	13.7	12.9
Λοιποί τομείς	217.9	212.0	204.3	195.1	183.8	170.2
Λοιπές χώρες	5.2	4.5	4.6	4.5	3.4	3.0
Χρεωστικοί τίτλοι	94.3	102.0	113.7	121.2	103.4	105.6
Λοιπά στοιχεία ενεργητικού	66.0	69.1	69.1	65.8	64.3	69.5
Πάγια στοιχεία	5.1	4.8	4.8	4.7	4.5	4.6
Σύνολο Παθητικού	517.6	501.6	550.2	494.8	427.7	402.4
Υποχρεώσεις έναντι της Τράπεζας της Ελλάδος	73.0	56.0	107.6	66.6	33.7	11.1
Υποχρεώσεις έναντι λοιπών ΝΧΙ	93.0	92.6	107.5	97.6	79.2	62.1
Καταθέσεις και ρέπος των μη ΝΧΙ	218.9	212.3	163.4	167.8	165.8	193.8
Εσωτερικό	182.6	177.2	139.2	142.4	150.9	178.1
Λοιπές χώρες	13.9	13.8	6.6	8.2	6.7	7.2
Κεφάλαια και αποθεματικά ⁽²⁾⁽³⁾	67.0	75.0	91.2	89.1	83.5	69.9
Τραπεζογραμμάτια και κέρματα σε κυκλοφορία	25.4	27.9	29.6	30.7	31.9	33.6
Λοιπά στοιχεία παθητικού	40.3	37.8	50.9	43.0	33.6	32.0
Νόμισμα και πίστη						
M3 ⁽⁴⁾	193.2	192.6	158.4	161.9	171.0	178.4
Χρηματοδότηση του εγχώριου ιδιωτικού τομέα ⁽⁵⁾⁽⁶⁾	217.9	212.0	204.3	195.2	184.0	170.3
Χρηματοδότηση της Γενικής Κυβέρνησης ⁽⁶⁾	34.1	35.8	34.8	31.5	30.9	29.8
	<i>(Ετήσια μεταβολή %)⁽⁷⁾</i>					
M3 ⁽⁴⁾	2.7	-0.6	-18.1	4.0	6.3	4.2
Εγχώριες καταθέσεις	2.3	-2.7	-23.2	4.1	4.5	10.4
Χρηματοδότηση του εγχώριου ιδιωτικού τομέα ⁽⁵⁾⁽⁶⁾	-3.9	-3.1	-2.0	-1.5	-0.8	-1.1
Χρηματοδότηση της Γενικής Κυβέρνησης	-18.1	7.3	-5.3	1.4	-6.5	-2.0

Πηγή: Τράπεζα της Ελλάδος.

- (1) Από τον Δεκέμβριο 2016, στα ΝΧΙ δεν περιλαμβάνεται το Ταμείο Παρακαταθηκών και Δανείων λόγω αναταξινόμησής του από τον χρηματοπιστωτικό τομέα στον τομέα της Γενικής Κυβέρνησης. Από τον Μάρτιο 2017 στα στοιχεία της λογιστικής κατάστασης περιλαμβάνονται και τα Ιδρύματα Έκδοσης Ηλεκτρονικού Χρήματός.
- (2) Αναθεωρημένα στοιχεία: από τον Ιούνιο 2010 για τα λοιπά ΝΧΙ και από τον Ιούνιο 2015 για την Τράπεζα της Ελλάδος, στα «κεφάλαια και αποθεματικά» περιλαμβάνονται και τα αποτελέσματα τρέχουσας χρήσης και οι διαφορές αναπροσαρμογής. Η αναθεώρηση έγινε μετά από σύσταση της αρμόδιας Ομάδας Εργασίας του Ευρωσυστήματος.
- (3) Από τον Νοέμβριο 2017, στα κεφάλαια και αποθεματικά των ΝΧΙ περιλαμβάνεται και η κεφαλαιακή προικοδότηση των ξένων υποκαταστημάτων που λειτουργούν στην Ελλάδα.
- (4) Ελληνική συμβολή στο M3 της ζώνης του ευρώ.
- (5) Χρηματοδότηση κατοίκων εσωτερικού, πλην ΝΧΙ, από τα εγχώρια ΝΧΙ. Περιλαμβάνονται τα δάνεια, οι τοποθετήσεις των ΝΧΙ σε εταιρικά ομόλογα και τα τιτλοποιημένα δάνεια τη διαχείριση των οποίων διενεργούν τα πιστωτικά ιδρύματα.
- (6) Από τον Δεκέμβριο 2016, στα στοιχεία της χρηματοδότησης δεν περιλαμβάνονται τα στοιχεία του Ταμείου Παρακαταθηκών και Δανείων λόγω αναταξινόμησής του από τον Χρηματοπιστωτικό τομέα στον τομέα της Γενικής Κυβέρνησης.
- (7) Οι ρυθμοί μεταβολής προκύπτουν από τις μεταβολές των υπολοίπων διορθωμένες για τις διαγραφές δανείων, μεταβολές αξίας χρεογράφων, συναλλαγματικές διαφορές, αναταξινόμησεις και οποιοσδήποτε άλλες μεταβολές που δεν οφείλονται σε συναλλαγές.

Table 28. GREECE: AGGREGATED BALANCE SHEET OF MONETARY FINANCIAL INSTITUTIONS (MFIs)⁽¹⁾, 2013 - 2018

In billion €

	Ιούλιος/July 2018	Αύγ./Aug 2018	Σεπτ./Sept. 2018	Οκτ./Oct. 2018	Νοέμ./Nov. 2018	Δεκ./Dec. 2018	
399.2	402.1	399.6	401.9	400.8	402.4	Total Assets	
1.6	1.7	1.7	1.6	1.6	1.8	Cash (held by credit institutions)	
5.5	6.3	4.6	4.4	4.0	6.9	Claims on the Bank of Greece	
28.9	29.3	28.6	29.6	28.8	27.9	Claims on the other MFIs	
192.0	191.9	191.1	189.7	188.2	186.1	Claims (loans) on non-MFIs	
188.8	188.7	188.0	186.7	185.3	183.1	Domestic	
11.4	11.4	11.2	11.9	11.9	12.9	General Government	
177.4	177.3	176.9	174.8	173.3	170.2	Other sectors	
3.2	3.2	3.1	3.0	2.9	3.0	Other countries	
102.1	102.4	103.2	104.8	105.1	105.6	Holdings of debt securities	
64.4	65.9	65.7	67.2	68.5	69.5	Other assets	
4.6	4.6	4.6	4.6	4.6	4.6	Fixed assets	
399.2	402.1	399.6	401.9	400.8	402.4	Total Liabilities	
13.0	12.6	12.2	13.2	12.2	11.1	Liabilities to the Bank of Greece	
71.1	58.9	56.5	57.4	57.7	62.1	Liabilities to other MFIs	
173.7	189.6	191.7	192.4	192.4	193.8	Deposits and repos of non-MFIs	
158.7	174.5	176.6	177.3	177.3	178.1	Domestic	
7.0	7.2	7.1	7.2	7.2	7.2	Other countries	
78.1	78.2	76.9	76.5	73.5	69.9	Capital and reserves ⁽²⁾⁽³⁾	
32.4	32.5	32.6	32.7	32.8	33.6	Banknotes and coins in circulation	
30.8	30.2	29.7	29.6	32.3	32.0	Other liabilities	
						Money and credit	
172.8	174.6	175.7	176.0	175.7	178.4	M3 ⁽⁴⁾	
177.6	177.4	177.0	174.9	173.5	170.3	Credit to the private sector ⁽⁵⁾⁽⁶⁾	
27.9	27.6	27.6	28.9	28.7	29.8	Credit to General Government sector ⁽⁶⁾	
						<i>(Annual change %)⁽⁷⁾</i>	
6.4	6.8	6.3	6.3	5.9	4.2	M3 ⁽⁴⁾	
10.1	10.4	10.7	8.0	6.4	10.4	Domestic deposits	
-1.5	-1.5	-1.2	-1.4	-1.4	-1.1	Credit to the private sector ⁽⁵⁾⁽⁶⁾	
-8.4	-7.1	-5.6	-4.9	-4.4	-2.0	Credit to General Government sector	

Source: Bank of Greece.

- (1) As of December 2016, the Consignment Deposits and Loans Fund is excluded from MFIs as the institution has been reclassified from the financial sector to the general government sector. As of March 2017, e-money institutions are included in the domestic balance sheet.
- (2) Revised data: as of June 2010 for oMFIs and as of June 2015 for the Bank of Greece, "capital and reserves" includes current year results and valuation adjustments. The revision was triggered by a recommendation of the relevant Eurosystem Working Group.
- (3) As of November 2017, capital and reserves include the capital endowment of foreign branches operating in Greece.
- (4) Greek contribution to euro area M3.
- (5) Credit to domestic non-MFI residents by domestic MFIs, includes loans, MFI holdings of corporate bonds and securitised loans serviced by credit institutions.
- (6) As of December 2016, loans of the Consignment, Deposits and Loans Fund are excluded from the domestic credit, as the institution has been reclassified from the Financial sector to the General Government sector.
- (7) Growth rates derived from the differences in outstanding amounts corrected for loan write-offs, revaluations in security prices, exchange rate variations, reclassifications and any other changes which do not arise from transactions.

Πίνακας 29. ΕΠΙΛΕΓΜΕΝΟΙ ΟΙΚΟΝΟΜΙΚΟΙ ΔΕΙΚΤΕΣ ΧΩΡΩΝ ΕΥΡΩΖΩΝΗΣ

Ετήσιες μεταβολές (%), εκτός άλλης αναφοράς

Χώρες	ΑΕΠ σε σταθερές τιμές (1) Real GDP growth rate		Ισοζύγιο Γενικής Κυβέρνησης (2) General Government overall balance	Συνολικές δαπάνες Γενικής Κυβέρνησης (3) General Government total expenditures		Συνολικά έσοδα Γενικής Κυβέρνησης (3) General Government total revenue	
	Πρόσφατο τρίμηνο Latest quarter	Έτος Year	Έτος Year	Πρόσφατο τρίμηνο Latest quarter	Έτος Year	Πρόσφατο τρίμηνο Latest quarter	Έτος Year
Αυστρία	2.4 2018Q3	3.0 2017	-0.8 2017	6.1 2018Q3	1.5 2017	5.2 2018Q3	3.1 2017
Βέλγιο	1.6 2018Q3	1.7 2017	-0.9 2017	2.0 2018Q3	1.7 2017	3.7 2018Q3	4.7 2017
Γαλλία	1.4 2018Q3	2.2 2017	-2.7 2017	1.3 2018Q3	2.4 2017	1.8 2018Q3	4.0 2017
Γερμανία	1.2 2018Q3	2.2 2017	1.0 2017	4.2 2018Q3	3.8 2017	4.5 2018Q3	4.1 2017
Ελλάς	2.2 2018Q3	1.4 2017	0.8 2017	2.2 2018Q3	-1.2 2017	1.3 2018Q3	-0.7 2017
Εσθονία	3.9 2018Q3	4.9 2017	-0.4 2017	9.7 2018Q3	8.4 2017	12.1 2018Q3	8.2 2017
Ιρλανδία	9.1 2018Q2	7.8 2017	-0.2 2017	2.0 2018Q3	2.9 2017	5.8 2018Q3	3.9 2017
Ισπανία	2.5 2018Q3	3.1 2017	-3.1 2017	5.6 2018Q3	1.3 2017	5.1 2018Q3	4.8 2017
Ιταλία	0.7 2018Q3	1.5 2017	-2.4 2017	1.5 2018Q3	1.4 2017	1.7 2018Q3	1.8 2017
Κύπρος	3.7 2018Q3	3.9 2017	1.8 2017	92.9 2018Q3	4.5 2017	6.5 2018Q3	8.5 2017
Λετονία	5.3 2018Q3	4.5 2017	-0.6 2017	10.3 2018Q3	10.2 2017	7.1 2018Q3	8.5 2017
Λιθουανία	2.9 2018Q3	3.8 2017	0.5 2017	13.0 2018Q3	5.4 2017	11.6 2018Q3	6.1 2017
Λουξεμβούργο	3.1 2018Q2	2.3 2017	1.4 2017	5.4 2018Q3	6.6 2017	8.8 2018Q3	5.9 2017
Μάλτα	7.9 2018Q3	6.4 2017	3.5 2017	10.3 2018Q3	6.8 2017	6.5 2018Q3	14.3 2017
Ολλανδία	2.4 2018Q3	3.2 2017	1.2 2017	3.3 2018Q3	1.5 2017	5.4 2018Q3	4.3 2017
Πορτογαλία	2.1 2018Q3	2.7 2017	-3.0 2017	1.0 2018Q3	6.4 2017	9.5 2018Q3	4.0 2017
Σλοβακία	4.5 2018Q3	3.4 2017	-0.8 2017	7.5 2018Q3	1.3 2017	7.6 2018Q3	5.0 2017
Σλοβενία	5.0 2018Q3	5.0 2017	0.1 2017	6.0 2018Q3	1.5 2017	6.7 2018Q3	6.2 2017
Φινλανδία	2.5 2018Q3	2.6 2017	-0.7 2017	2.0 2018Q3	0.0 2017	2.7 2018Q3	1.8 2017

Πίνακας 29. ΕΠΙΛΕΓΜΕΝΟΙ ΟΙΚΟΝΟΜΙΚΟΙ ΔΕΙΚΤΕΣ ΧΩΡΩΝ ΕΥΡΩΖΩΝΗΣ (συνέχεια)

Ετήσιες μεταβολές (%), εκτός άλλης αναφοράς

Χώρες	Δείκτης Βιομηχανικής Παραγωγής (όγκος) (3)(4)(5) Industrial Production Index (volume)		Όγκος Λιανικών Πωλήσεων (3)(4) Retail Trade Volume		Εναρμονισμένος Δείκτης Τιμών Καταναλωτή HICP	
	Πρόσφατος μήνας Latest month	Έτος Year	Πρόσφατος μήνας Latest month	Έτος Year	Πρόσφατος μήνας Latest month	Έτος Year
Αυστρία	-0.6 2018M11	5.4 2017	2.2 2018M12	0.5 2018	1.7 2019M01	2.1 2018
Βέλγιο	2.6 2018M11	2.9 2017	-1.2 2018M12	-0.6 2018	1.8 2019M01	2.3 2018
Γαλλία	-1.7 2018M12	0.6 2018	3.8 2018M12	3.1 2018	1.4 2019M01	2.1 2018
Γερμανία	-3.9 2018M12	1.0 2018	-1.7 2018M12	1.1 2018	1.7 2019M01	1.9 2018
Ελλάς	1.1 2018M12	1.2 2018	3.2 2018M11	1.2 2017	0.5 2019M01	0.8 2018
Εσθονία	5.7 2018M12	4.3 2018	0.6 2018M12	1.1 2018	2.8 2019M01	3.4 2018
Ιρλανδία	-19.8 2018M12	-0.1 2018	7.5 2018M12	6.7 2018	0.8 2019M01	0.7 2018
Ισπανία	-6.7 2018M12	0.4 2018	-0.1 2018M12	0.7 2018	1.0 2019M01	1.7 2018
Ιταλία	-5.5 2018M12	0.8 2018	0.5 2018M12	-0.4 2018	0.9 2019M01	1.2 2018
Κύπρος	4.5 2018M11	7.5 2017	3.7 2018M11	6.3 2017	2.1 2019M01	0.8 2018
Λετονία	4.5 2018M12	2.0 2018	2.2 2018M12	4.0 2018	2.9 2019M01	2.6 2018
Λιθουανία	4.8 2018M12	5.1 2018	4.7 2018M12	6.6 2018	1.6 2019M01	2.5 2018
Λουξεμβούργο	-2.0 2018M12	-0.6 2018	2.5 2018M12	2.3 2018	1.6 2019M01	2.0 2018
Μάλτα	-2.6 2018M12	-1.9 2018	-1.9 2018M12	-0.2 2018	1.0 2019M01	1.7 2018
Ολλανδία	-4.2 2018M12	1.4 2018	1.3 2018M12	2.9 2018	2.0 2019M01	1.6 2018
Πορτογαλία	-0.7 2018M12	-0.1 2018	3.4 2018M12	3.8 2018	0.6 2019M01	1.2 2018
Σλοβακία	3.1 2018M12	4.5 2018	0.6 2018M12	3.6 2018	2.2 2019M01	2.5 2018
Σλοβενία	-3.1 2018M12	4.7 2018	11.2 2018M12	4.7 2018	1.2 2019M01	1.9 2018
Φινλανδία	3.3 2018M12	4.0 2018	2.6 2018M12	1.9 2018	1.2 2019M01	1.2 2018

Πηγή: ΕΛΣΤΑΤ, Eurostat, EKT, ΟΟΣΑ, επίσημες ιστοσελίδες χωρών.

(1) Εποχικά διορθωμένα στοιχεία.

(2) % του ΑΕΠ.

(3) Μη εποχικά διορθωμένα στοιχεία.

(4) Διορθωμένα στοιχεία με βάση τον τυπικό μήνα.

(5) Δεν περιλαμβάνεται ο τομέας παροχής νερού.

(6) Αφορά πληθυσμό ηλικίας 15 - 74 ετών.

Table 29. SELECTED ECONOMIC INDICATORS OF THE EUROZONE COUNTRIES

Annual changes (%), unless otherwise indicated

Χώρες	Χρέος Γενικής Κυβέρνησης (2)(3) General Government gross debt		Ισοζύγιο τρεχουσών συναλλαγών (2) Current account balance	Εισαγωγές αγαθών Imports of goods		Εξαγωγές αγαθών Exports of goods	
	Πρόσφατο τρίμηνο Latest quarter	Έτος Year	Έτος Year	Πρόσφατο τρίμηνο Latest quarter	Έτος Year	Πρόσφατο τρίμηνο Latest quarter	Έτος Year
Αυστρία	75.6 2018Q3	78.3 2017	1.9 2017	3.5 2018Q3	9.2 2017	4.9 2018Q3	8.3 2017
Βέλγιο	105.4 2018Q3	103.4 2017	-0.2 2017	8.8 2018Q3	5.7 2017	6.4 2018Q3	6.0 2017
Γαλλία	99.5 2018Q3	98.5 2017	-0.6 2017	2.7 2018Q4	2.8 2018	4.9 2018Q4	4.0 2018
Γερμανία	61.0 2018Q3	63.9 2017	7.9 2017	8.3 2018Q3	8.0 2017	2.9 2018Q3	6.3 2017
Ελλάς	182.2 2018Q3	176.1 2017	-0.8 2017	7.5 2018Q4	9.5 2018	12.7 2018Q4	15.7 2018
Εσθονία	8.0 2018Q3	8.7 2017	3.1 2017	14.2 2018Q4	10.1 2018	14.0 2018Q4	12.0 2018
Ιρλανδία	68.8 2018Q3	68.4 2017	8.4 2017	21.6 2018Q4	14.2 2018	21.8 2018Q4	14.8 2018
Ισπανία	98.3 2018Q3	98.1 2017	1.9 2017	6.1 2018Q3	10.9 2017	3.5 2018Q3	8.0 2017
Ιταλία	133.0 2018Q3	131.2 2017	2.8 2017	7.5 2018Q3	9.2 2017	2.7 2018Q3	7.6 2017
Κύπρος	110.9 2018Q3	96.1 2017	-6.7 2017	23.7 2018Q3	15.2 2017	7.3 2018Q3	8.4 2017
Λετονία	37.1 2018Q3	40.0 2017	-0.8 2017	12.2 2018Q3	15.7 2017	4.7 2018Q3	12.7 2017
Λιθουανία	35.0 2018Q3	39.4 2017	0.8 2017	9.7 2018Q4	8.6 2018	6.4 2018Q4	7.3 2018
Λουξεμβούργο	21.7 2018Q3	23.0 2017	5.0 2017	0.6 2018Q3	2.9 2017	-5.9 2018Q3	-2.2 2017
Μάλτα	45.9 2018Q3	50.9 2017	13.6 2017	27.4 2018Q3	-11.0 2017	21.4 2018Q3	-22.0 2017
Ολλανδία	52.9 2018Q3	57.0 2017	10.5 2017	11.1 2018Q3	12.3 2017	9.0 2018Q3	11.9 2017
Πορτογαλία	125.0 2018Q3	124.8 2017	0.5 2017	8.7 2018Q4	8.0 2018	1.4 2018Q4	5.2 2018
Σλοβακία	51.5 2018Q3	50.9 2017	-2.1 2017	9.2 2018Q3	8.0 2017	8.7 2018Q3	6.7 2017
Σλοβενία	71.0 2018Q3	74.1 2017	7.1 2017	11.3 2018Q3	15.7 2017	8.9 2018Q3	14.3 2017
Φινλανδία	58.8 2018Q3	61.3 2017	0.7 2017	5.9 2018Q3	13.6 2017	5.0 2018Q3	15.1 2017

Table 29. SELECTED ECONOMIC INDICATORS OF THE EUROZONE COUNTRIES (continued)

Annual changes (%), unless otherwise indicated

Χώρες	Ποσοστό (%) ανεργίας (6) Unemployment rate (%)		Καταθέσεις Deposit liabilities		Δάνεια στον ιδιωτικό τομέα Loans to private sector	
	Πρόσφατο τρίμηνο Latest quarter	Έτος Year	Πρόσφατο τρίμηνο Latest quarter	Έτος Year	Πρόσφατο τρίμηνο Latest quarter	Έτος Year
Αυστρία	4.9 2018Q3	5.5 2017	6.4 2018Q4	6.4 2018	6.5 2018Q4	6.5 2018
Βέλγιο	5.9 2018Q3	7.1 2017	3.8 2018Q4	3.8 2018	8.0 2018Q4	8.0 2018
Γαλλία	8.8 2018Q3	9.4 2017	5.5 2018Q4	5.5 2018	8.0 2018Q4	8.0 2018
Γερμανία	3.3 2018Q3	3.8 2017	3.1 2018Q4	3.1 2018	5.3 2018Q4	5.3 2018
Ελλάς	18.3 2018Q3	21.5 2017	7.2 2018Q4	7.2 2018	-2.1 2018Q4	-2.1 2018
Εσθονία	5.2 2018Q3	5.8 2017	10.0 2018Q4	10.0 2018	5.6 2018Q4	5.6 2018
Ιρλανδία	6.0 2018Q3	6.7 2017	-1.6 2018Q4	-1.6 2018	2.6 2018Q4	2.6 2018
Ισπανία	14.5 2018Q4	17.2 2017	0.7 2018Q4	0.7 2018	-2.0 2018Q4	-2.0 2018
Ιταλία	9.4 2018Q3	11.2 2017	3.9 2018Q4	3.9 2018	-2.2 2018Q4	-2.2 2018
Κύπρος	7.9 2018Q3	11.1 2017	0.1 2018Q4	0.1 2018	-5.5 2018Q4	-5.5 2018
Λετονία	7.0 2018Q3	8.7 2017	7.1 2018Q4	7.1 2018	3.3 2018Q4	3.3 2018
Λιθουανία	5.9 2018Q3	7.1 2017	12.4 2018Q4	12.4 2018	7.5 2018Q4	7.5 2018
Λουξεμβούργο	6.1 2018Q3	5.5 2017	1.6 2018Q4	1.6 2018	4.2 2018Q4	4.2 2018
Μάλτα	3.7 2018Q3	4.0 2017	4.9 2018Q4	4.9 2018	5.1 2018Q4	5.1 2018
Ολλανδία	3.6 2018Q3	4.9 2017	-0.4 2018Q4	-0.4 2018	-3.2 2018Q4	-3.2 2018
Πορτογαλία	6.8 2018Q4	9.0 2017	2.7 2018Q4	2.7 2018	0.8 2018Q4	0.8 2018
Σλοβακία	6.4 2018Q3	8.1 2017	6.0 2018Q4	6.0 2018	9.4 2018Q4	9.4 2018
Σλοβενία	5.0 2018Q3	6.6 2017	5.8 2018Q4	5.8 2018	3.6 2018Q4	3.6 2018
Φινλανδία	6.5 2018Q3	8.6 2017	2.1 2018Q4	2.1 2018	4.6 2018Q4	4.6 2018

Source: ELSTAT, Eurostat, ECB, OECD, national official websites.

(1) Seasonally adjusted data.

(2) % of GDP.

(3) Non-seasonally adjusted data.

(4) Data adjusted on the basis of a typical month.

(5) Excluding the water supply sector.

(6) It refers to population aged 15 - 74 years.

Πίνακας 30. ΕΠΙΛΕΓΜΕΝΟΙ ΟΙΚΟΝΟΜΙΚΟΙ ΔΕΙΚΤΕΣ ΤΩΝ ΚΥΡΙΟΤΕΡΩΝ ΧΩΡΩΝ - ΕΙΣΑΓΩΓΕΩΝ ΕΛΛΗΝΙΚΩΝ ΠΡΟΪΟΝΤΩΝ

Ετήσιες μεταβολές (%), εκτός άλλης αναφοράς

Χώρες ⁽¹⁾	ΑΕΠ σε σταθερές τιμές (2) Real GDP growth rate		Ισοζύγιο Γενικής Κυβέρνησης (3) General Government overall balance	Συνολικές δαπάνες Γενικής Κυβέρνησης (4) General Government total expenditures		Συνολικά έσοδα Γενικής Κυβέρνησης (4) General Government total revenue	
	Πρόσφατο τρίμηνο Latest quarter	Έτος Year	Έτος Year	Πρόσφατο τρίμηνο Latest quarter	Έτος Year	Πρόσφατο τρίμηνο Latest quarter	Έτος Year
	Γερμανία	1.2 2018Q3	2.2 2017	1.0 2017	4.2 2018Q3	3.8 2017	4.5 2018Q3
Ιταλία	0.7 2018Q3	1.5 2017	-2.4 2017	1.5 2018Q3	1.4 2017	1.7 2018Q3	1.8 2017
Κύπρος	3.7 2018Q3	3.9 2017	1.8 2017	92.9 2018Q3	4.5 2017	6.5 2018Q3	8.5 2017
Τουρκία	1.6 2018Q3	7.4 2017	2.3 2017		15.2 2017		7.5 2017
Βουλγαρία	3.1 2018Q3	3.6 2017	1.1 2017	10.3 2018Q3	7.3 2017	14.5 2018Q3	10.2 2017
Ηνωμένο Βασίλειο	1.5 2018Q3	1.8 2017	-1.8 2017	3.7 2018Q3	-4.1 2017	5.9 2018Q3	-1.3 2017
ΗΠΑ	3.0 2018Q3	2.3 2017	-3.8 2017		3.4 2017		7.2 2017
Γαλλία	1.4 2018Q3	2.2 2017	-2.7 2017	1.3 2018Q3	2.4 2017	1.8 2018Q3	4.0 2017
Ρουμανία	4.1 2018Q3	6.9 2017	-2.9 2017	16.4 2018Q3	6.3 2017	14.0 2018Q3	6.1 2017

Πίνακας 30. ΕΠΙΛΕΓΜΕΝΟΙ ΟΙΚΟΝΟΜΙΚΟΙ ΔΕΙΚΤΕΣ ΤΩΝ ΚΥΡΙΟΤΕΡΩΝ ΧΩΡΩΝ - ΕΙΣΑΓΩΓΕΩΝ

ΕΛΛΗΝΙΚΩΝ ΠΡΟΪΟΝΤΩΝ (συνέχεια)

Ετήσιες μεταβολές (%), εκτός άλλης αναφοράς

Χώρες ⁽¹⁾	Δείκτης Βιομηχανικής Παραγωγής (όγκος) (4)(5)(6) Industrial Production Index (volume)		Όγκος Λιανικών Πωλήσεων (4)(5) Retail Trade Volume		Εναρμονισμένος Δείκτης Τιμών Καταναλωτή HICP	
	Πρόσφατος μήνας Latest month	Έτος Year	Πρόσφατος μήνας Latest month	Έτος Year	Πρόσφατος μήνας Latest month	Έτος Year
	Γερμανία	-3.9 2018M12	1.0 2018	-1.7 2018M12	1.1 2018	1.7 2019M01
Ιταλία	-5.5 2018M12	0.8 2018	0.5 2018M12	-0.4 2018	0.9 2019M01	1.2 2018
Κύπρος	4.5 2018M11	7.5 2017	3.7 2018M11	6.3 2017	2.1 2019M01	0.8 2018
Τουρκία	-9.8 2018M12	1.8 2018	-9.3 2018M12	1.3 2018	20.4 2019M01	16.3 2018
Βουλγαρία	-3.8 2018M12	0.8 2018	3.6 2018M12	4.7 2018	2.2 2019M01	2.6 2018
Ηνωμένο Βασίλειο	-1.2 2018M12	0.8 2018	3.3 2019M01	2.5 2018	1.8 2019M01	2.5 2018
ΗΠΑ	⁽²⁾ 3.8 2019M01	4.1 2018	⁽²⁾ 1.9 2018M10	2.3 2017	1.5 2018M12	2.2 2018
Γαλλία	-1.7 2018M12	0.6 2018	3.8 2018M12	3.1 2018	1.4 2019M01	2.1 2018
Ρουμανία	0.3 2018M12	4.3 2018	3.2 2018M12	5.5 2018	3.2 2019M01	4.1 2018

Πηγή: ΕΛΣΤΑΤ, Eurostat, EKT, ΟΟΣΑ, ΔΝΤ, επίσημες ιστοσελίδες χωρών.

- (1) Οι χώρες εμφανίζονται σε φθίνουσα σειρά, με βάση τις εξαγωγές της Ελλάδας το έτος 2010.
- (2) Εποχικά διορθωμένα στοιχεία.
- (3) % του ΑΕΠ.
- (4) Μη εποχικά διορθωμένα στοιχεία.
- (5) Διορθωμένα στοιχεία με βάση τον τυπικό μήνα.
- (6) Δεν περιλαμβάνεται ο τομέας παροχής νερού.
- (7) Αφορά πληθυσμό ηλικίας 15 - 74 ετών.
- (8) Αφορά πληθυσμό ηλικίας 16 ετών και άνω.
- (9) Καταθέσεις ιδιωτικού τομέα (μόνιμοι κάτοικοι) και μη Κεντρικής Κυβέρνησης σε Τράπεζες (Deposit Money Banks).
- (10) Δάνεια του ιδιωτικού τομέα από Τράπεζες (Deposit Money Banks).
- (11) Καταθέσεις κατοίκων, πλην NXI και Κεντρικής Κυβέρνησης.
- (12) Δάνεια κατοίκων, πλην NXI και Κεντρικής Κυβέρνησης.
- (13) Καταθέσεις σε M2 (εκτίμηση αντίστοιχου νομισματικού μεγέθους της ζώνης του ευρώ για το Ηνωμένο Βασίλειο).
- (14) Δάνεια του ιδιωτικού τομέα από NXI.
- (15) Καταθέσεις (πλην ενδοτραπεζικών) σε Εμπορικές Τράπεζες στις ΗΠΑ.
- (16) Δάνεια και εκμισθώσεις ως τραπεζική χρηματοδότηση (πλην ενδοτραπεζικής) των Εμπορικών Τραπεζών στις ΗΠΑ.
- (17) Καταθέσεις σε M2.
- (18) Δάνεια του ιδιωτικού τομέα από άλλα NXI.

Table 30. SELECTED ECONOMIC INDICATORS OF THE MAIN IMPORTERS OF GREEK PRODUCTS

Annual changes (%), unless otherwise indicated

Χώρες ⁽¹⁾	Χρέος Γενικής Κυβέρνησης (3)(4) General Government gross debt		Ισοζύγιο τρεχουσών συναλλαγών (3) Current account balance	Εισαγωγές αγαθών Imports of goods		Εξαγωγές αγαθών Exports of goods	
	Πρόσφατο τρίμηνο Latest quarter	Έτος Year	Έτος Year	Πρόσφατο τρίμηνο Latest quarter	Έτος Year	Πρόσφατο τρίμηνο Latest quarter	Έτος Year
	Γερμανία	61.0 2018Q3	63.9 2017	7.9 2017	8.3 2018Q3	8.0 2017	2.9 2018Q3
Ιταλία	133.0 2018Q3	131.2 2017	2.8 2017	7.5 2018Q3	9.2 2017	2.7 2018Q3	7.6 2017
Κύπρος	110.9 2018Q3	96.1 2017	-6.7 2017	23.7 2018Q3	15.2 2017	7.3 2018Q3	8.4 2017
Τουρκία		28.3 2017	-5.5 2017	24.0 2017Q3	-3.9 2016	10.2 2017Q3	-0.5 2016
Βουλγαρία	23.1 2018Q3	25.6 2017	4.5 2017	9.3 2018Q3	15.5 2017	2.0 2018Q3	15.6 2017
Ηνωμένο Βασίλειο	86.3 2018Q3	87.4 2017	-3.9 2017	4.1 2018Q4	0.1 2018	1.5 2018Q4	4.9 2018
ΗΠΑ		105.2 2017	-2.3 2017	-9.9 2018Q3	6.9 2017	-8.0 2018Q3	6.6 2017
Γαλλία	99.5 2018Q3	98.5 2017	-0.6 2017	2.7 2018Q4	2.8 2018	4.9 2018Q4	4.0 2018
Ρουμανία	33.9 2018Q3	35.1 2017	-3.4 2017	9.3 2018Q3	12.2 2017	7.1 2018Q3	9.1 2017

Table 30. SELECTED ECONOMIC INDICATORS OF THE MAIN IMPORTERS

OF GREEK PRODUCTS (continued)

Annual changes (%), unless otherwise indicated

Χώρες ⁽¹⁾	Ποσοστό (%) ανεργίας (7) Unemployment rate (%)		Καταθέσεις Deposit liabilities		Δάνεια στον ιδιωτικό τομέα Loans to private sector	
	Πρόσφατο τρίμηνο Latest quarter	Έτος Year	Πρόσφατο τρίμηνο Latest quarter	Έτος Year	Πρόσφατο τρίμηνο Latest quarter	Έτος Year
	Γερμανία	3.3 2018Q3	3.8 2017	3.1 2018Q4	3.1 2018	5.3 2018Q4
Ιταλία	9.4 2018Q3	11.2 2017	3.9 2018Q4	3.9 2018	-2.2 2018Q4	-2.2 2018
Κύπρος	7.9 2018Q3	11.1 2017	0.1 2018Q4	0.1 2018	-5.5 2018Q4	-5.5 2018
Τουρκία	11.1 2018Q3	10.9 2017	⁽⁹⁾ 20.7 2018Q4	⁽⁹⁾ 20.7 2018	⁽¹⁰⁾ 9.3 2018Q4	⁽¹⁰⁾ 9.3 2018
Βουλγαρία	5.0 2018Q3	6.2 2017	⁽¹¹⁾ 6.9 2018Q4	⁽¹¹⁾ 6.9 2018	⁽¹²⁾ 7.7 2018Q4	⁽¹²⁾ 7.7 2018
Ηνωμένο Βασίλειο	4.2 2018Q3	4.4 2017	⁽¹³⁾ 3.2 2018Q4	⁽¹³⁾ 3.2 2018	⁽¹⁴⁾ 6.5 2018Q4	⁽¹⁴⁾ 6.5 2018
ΗΠΑ	⁽⁸⁾ 3.6 2018Q4	⁽⁸⁾ 4.4 2017	⁽¹⁵⁾ 3.7 2018Q4	⁽¹⁵⁾ 3.7 2018	⁽¹⁶⁾ 5.2 2018Q4	⁽¹⁶⁾ 5.2 2018
Γαλλία	8.8 2018Q3	9.4 2017	5.5 2018Q4	5.5 2018	8.0 2018Q4	8.0 2018
Ρουμανία	3.9 2018Q3	4.9 2017	⁽¹⁷⁾ 9.3 2018Q4	⁽¹⁷⁾ 9.3 2018	⁽¹⁸⁾ 7.9 2018Q4	⁽¹⁸⁾ 7.9 2018

Source: ELSTAT, Eurostat, ECB, OECD, IMF, national official websites.

- (1) The countries are ranked in descending order, according to the exports of Greece for the year 2010.
- (2) Seasonally adjusted data.
- (3) % of GDP.
- (4) Non-seasonally adjusted data.
- (5) Data adjusted on the basis of a typical month.
- (6) Excluding the water supply sector.
- (7) It refers to population aged 15 - 74 years.
- (8) It refers to population aged 16 years and over.
- (9) Deposits of resident private sector and non-Central Government in Deposit Money Banks.
- (10) Loans of Deposit Money Banks to private sector.
- (11) Deposits of residents, excluding MFIs and Central Government.
- (12) Loans to residents, excluding MFIs and Central Government.
- (13) Deposits in M2 (EMU aggregate).
- (14) Loans of MFIs to private sector.
- (15) Deposits (excluding interbank) in Commercial Banks in the USA.
- (16) Loans and leases in bank credit (excluding interbank) by Commercial Banks in the USA.
- (17) Deposits in M2.
- (18) Loans by other MFIs to private sector.



www.statistics.gr