

Η ΕΛΛΗΝΙΚΗ ΟΙΚΟΝΟΜΙΑ THE GREEK ECONOMY

ΠΡΟΛΟΓΟΣ

Η Ελληνική Οικονομία στοχεύει να παρουσιάσει τα πιο πρόσφατα και σημαντικά οικονομικά στοιχεία για την Ελλάδα με τρόπο σαφή και ολοκληρωμένο. Το δημοσίευμα, γραμμένο στην ελληνική και αγγλική γλώσσα, απευθύνεται σε χρήστες που αναζητούν επικαιροποιημένα στοιχεία, όσον αφορά στις τελευταίες οικονομικές εξελίξεις, καθώς και πιο μακροπρόθεσμες οικονομικές τάσεις. Παρέχει πληροφορίες για τους κύριους οικονομικούς δείκτες, καθώς και στατιστικές χρονοσειρές που καταρτίζονται, κυρίως, από την Ελληνική Στατιστική Αρχή (ΕΛΣΤΑΤ).

Για περισσότερες πληροφορίες σχετικά με το δημοσίευμα **Η Ελληνική Οικονομία**, μπορείτε να απευθύνεστε στη Διεύθυνση Στατιστικής Πληροφόρησης και Εκδόσεων της ΕΛΣΤΑΤ (τηλ. 213 1352022, email: data.dissem@statistics.gr).

Υποδείξεις και προτάσεις για το περιεχόμενο του δημοσιεύματος είναι ευπρόσδεκτες.

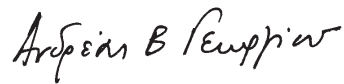

Ανδρέας Β. Γεωργίου
Πρόεδρος της ΕΛΣΤΑΤ

FOREWORD

The Greek Economy publication aims to provide the latest key economic information on Greece in a clear and comprehensive manner. Written in both the Greek and English languages, it is designed for users of statistics who seek updated information on recent economic developments, as well as long-term economic trends. It provides information on major economic indicators and time series compiled mostly by the Hellenic Statistical Authority (ELSTAT).

For further information on the data and statistics provided in **The Greek Economy**, please contact the Division of Statistical Information and Publications of ELSTAT (tel: +30 213 1352022. e-mail: data.dissem@statistics.gr).

We welcome any suggestions on the content of the publication.

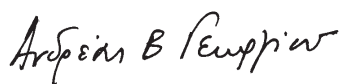

Andreas V. Georgiou
President of ELSTAT

ΝΕΑ ΚΑΙ ΑΝΑΘΕΩΡΗΜΕΝΑ ΣΤΟΙΧΕΙΑ ΣΕ ΑΥΤΗ ΤΗΝ ΕΚΔΟΣΗ – NEW AND REVISED DATA IN THIS ISSUE

• Απασχολούμενοι, ποσοστό ανεργίας (νέα)	• Employed persons, unemployment rate (new)
• Βιομηχανία (κύκλος εργασιών, όγκος) (νέα)	• Industry (turnover, volume) (new)
• Κατασκευές (νέα και αναθεωρημένα)	• Construction (new and revised)
• Οικοδομική Δραστηριότητα (νέα)	• Building Activity (new)
• Μεταφορές (κύκλος εργασιών) (νέα και αναθεωρημένα)	• Transport Sector (turnover) (new and revised)
• Χονδρικό Εμπόριο (νέα και αναθεωρημένα)	• Wholesale Trade (new and revised)
• Υπηρεσίες (νέα και αναθεωρημένα)	• Services Sector (new and revised)
• Λιανικό εμπόριο (απασχολούμενοι) (νέα)	• Retail sales (employed persons) (new)
• Ενημέρωση και Επικοινωνία (κύκλος εργασιών) (νέα)	• Information and Communication (turnover) (new)
• Μουσεία και αρχαιολογικοί χώροι (νέα)	• Museums and archaeological sites (new)
• Εθνικός Δείκτης Τιμών Καταναλωτή (νέα)	• Consumer Price Index (new)
• Εναρμονισμένος Δείκτης Τιμών Καταναλωτή (νέα)	• Harmonised Index of Consumer Prices (new)
• Εναρμονισμένος Δείκτης Τιμών Καταναλωτή με Σταθερούς Φόρους (νέα)	• Harmonised Index of Consumer Prices at Constant Tax Rates (new)
• Πίνακες διεθνών συγκρίσεων (νέα και αναθεωρημένα)	• Tables of international comparisons (new and revised)

	Σελίδα Page	
Πίνακας 1. Επιλεγμένοι οικονομικοί δείκτες, 2002 - 2013	6	Table 1. Selected economic indicators, 2002 - 2013
Πίνακας 2. Ακαθάριστο Εγχώριο Προϊόν σε τρέχουσες τιμές, 2002 - 2013	8	Table 2. Gross Domestic Product at current prices, 2002 - 2013
Πίνακας 3. Ακαθάριστο Εγχώριο Προϊόν σε σταθερές τιμές 2005, 2002 - 2013	8	Table 3. Gross Domestic Product at constant prices of 2005, 2002 - 2013
Πίνακας 4. Ακαθάριστο Εγχώριο Προϊόν, ετήσιες μεταβολές όγκου, 2002 - 2013	10	Table 4. Gross Domestic Product, annual volume changes, 2002 - 2013
Πίνακας 5. Ακαθάριστο Εγχώριο Προϊόν σε τρέχουσες τιμές, τριμηνιαία στοιχεία, 2011 - 2014	12	Table 5. Gross Domestic Product at current prices, quarterly data, 2011 - 2014
Πίνακας 6. Ακαθάριστο Εγχώριο Προϊόν σε σταθερές τιμές 2005, τριμηνιαία στοιχεία, 2011 - 2014	12	Table 6. Gross Domestic Product at constant prices of 2005, quarterly data, 2011 - 2014
Πίνακας 7. Ακαθάριστο Εγχώριο Προϊόν, ετήσιες μεταβολές όγκου, τριμηνιαία στοιχεία, 2011 - 2014	14	Table 7. Gross Domestic Product, annual volume changes, quarterly data, 2011 - 2014
Πίνακας 8. Αποταμίευση - Επενδύσεις, 2008 - 2012	16	Table 8. Savings - Investment, 2008 - 2012
Πίνακας 9. Εθνικοί Λογαριασμοί - Μισθοί, παραγωγικότητα και κόστος εργασίας, 2008 - 2013	17	Table 9. National Accounts - Wages, productivity and labour cost, 2008 - 2014
Πίνακας 10. Εθνικοί Λογαριασμοί - Μισθοί, παραγωγικότητα και κόστος εργασίας, τριμηνιαία στοιχεία, 2012 - 2014	17	Table 10. National Accounts - Wages, productivity and labour cost, quarterly data, 2012 - 2014
Πίνακας 11. Κύρια μεγέθη Γενικής Κυβέρνησης, 2006 - 2013	18	Table 11. Main aggregates of General Government, 2006 - 2013
Πίνακας 12. Κύρια μεγέθη Γενικής Κυβέρνησης, τριμηνιαία στοιχεία, 2011 - 2014	22	Table 12. Main aggregates of General Government, quarterly data, 2011 - 2014
Πίνακας 13. Χρέος Γενικής Κυβέρνησης, 2006 - 2014	26	Table 13. General Government Debt, 2006 - 2014
Πίνακας 14. Πληθυσμός ηλικίας 15 ετών και άνω, κατά κατάσταση απασχόλησης, τριμηνιαία στοιχεία, 2006 - 2014	28	Table 14. Population aged 15 years and over, by employment status, quarterly data, 2006 - 2014
Πίνακας 15. Ποσοστό ανεργίας για το σύνολο του πληθυσμού, για άρρενες - θήλειες και για άτομα ηλικίας 15 - 29 ετών, 2001 - 2013	30	Table 15. Unemployment rate for total population, males - females and for persons aged 15 - 29 years, 2001 - 2013
Πίνακας 16. Απασχολούμενοι 15 ετών και άνω, κατά κλάδο οικονομικής δραστηριότητας, 2002 - 2014	30	Table 16. Employed persons aged 15 years and over, by branch of economic activity, 2002 - 2014
Πίνακας 17. Δείκτες οικονομικής δραστηριότητας, 2011 - 2014	32	Table 17. Indices of economic activity, 2011 - 2014
Πίνακας 18. Εθνικός ΔΤΚ, Εν. ΔΤΚ, Εν. ΔΤΚ-ΣΦ, Πυρήνας Πληθωρισμού και ΔΤΠΒ, 2010 - 2014	38	Table 18. CPI, HICP, HICP-CT, Core Inflation and PPI, 2010 - 2014
Πίνακας 19. Εμπορικό ισοζύγιο, 2005 - 2013	40	Table 19. External trade balance, 2005 - 2013
Πίνακας 20. Εμπορικό ισοζύγιο, τριμηνιαία στοιχεία, 2011 - 2014	42	Table 20. External trade balance, quarterly data, 2011 - 2014
Πίνακας 21. Εισαγωγές - Αφίξεις, Εξαγωγές - Αποστολές, κατά προέλευση/προορισμό, με πετρελαιοειδή, 2005 - 2013	44	Table 21. Imports - Arrivals, Exports - Dispatches, by area of origin/destination, including oil products, 2005 - 2013
Πίνακας 22. Εισαγωγές - Αφίξεις, Εξαγωγές - Αποστολές, κατά προέλευση/προορισμό, χωρίς πετρελαιοειδή, 2005 - 2013	46	Table 22. Imports - Arrivals, Exports - Dispatches, by area of origin/destination, excluding oil products, 2005 - 2013
Πίνακας 23. Εισαγωγές - Αφίξεις, Εξαγωγές - Αποστολές, κατά προέλευση/προορισμό, με πετρελαιοειδή, τριμηνιαία στοιχεία, 2011 - 2014	48	Table 23. Imports - Arrivals, Exports - Dispatches, by area of origin/destination, including oil products, quarterly data, 2011 - 2014
Πίνακας 24. Εισαγωγές - Αφίξεις, Εξαγωγές - Αποστολές, κατά προέλευση/προορισμό, χωρίς πετρελαιοειδή, τριμηνιαία στοιχεία, 2011 - 2014	50	Table 24. Imports - Arrivals, Exports - Dispatches, by area of origin/destination, excluding oil products, quarterly data, 2011 - 2014
Πίνακας 25. Εισαγωγές - Αφίξεις, Εξαγωγές - Αποστολές, κατά χώρα προέλευσης/προορισμού, με πετρελαιοειδή, 2005, 2011, 2013	52	Table 25. Imports - Arrivals, Exports - Dispatches, by area of origin/destination, including oil products, 2005, 2011, 2013
Πίνακας 26. Εισαγωγές - Αφίξεις, κατά κύριες κατηγορίες προϊόντων της ΤΤΔΕ, 2005 - 2013	54	Table 26. Imports - Arrivals, by main product categories according to SITC, 2005 - 2013
Πίνακας 27. Εξαγωγές - Αποστολές, κατά κύριες κατηγορίες προϊόντων της ΤΤΔΕ, 2005 - 2013	56	Table 27. Exports - Dispatches, by main product categories according to SITC, 2005 - 2013
Πίνακας 28. Συγκεντρωτική λογιστική κατάσταση των Νομισματικών Χρηματοπιστωτικών Ιδρυμάτων (NXI), 2008 - 2014	58	Table 28. Aggregated balance sheet of Monetary Financial Institutions (MFIs), 2008 - 2014
Πίνακας 29. Επιλεγμένοι οικονομικοί δείκτες χωρών Ευρωζώνης	60	Table 29. Selected economic indicators of the Eurozone countries
Πίνακας 30. Επιλεγμένοι οικονομικοί δείκτες των κυριότερων χωρών - εισαγωγέων ελληνικών προϊόντων	62	Table 30. Selected economic indicators of the main importers of Greek products

Πίνακας 1. ΕΛΛΑΣ: ΕΠΙΛΕΓΜΕΝΟΙ ΟΙΚΟΝΟΜΙΚΟΙ ΔΕΙΚΤΕΣ, 2002 - 2013⁽¹⁾

	2002	2003	2004	2005	2006	2007
<i>(% μεταβολή, εκτός άλλης αναφοράς)</i>						
<i>Εγχώρια οικονομία</i>						
ΑΕΠ σε σταθερές τιμές 2005	3.4	5.9	4.4	2.3	5.5	3.5
Συνολική εγχώρια ζήτηση (συμβολή)	4.9	6.3	2.7	1.2	8.1	6.9
Ιδιωτική κατανάλωση	4.7	3.3	3.8	4.5	4.4	3.6
Δημόσια κατανάλωση	7.2	-0.9	3.5	1.1	3.1	7.1
Ακαθάριστος σχηματισμός πάγιου κεφαλαίου	9.5	11.8	0.4	-6.3	14.9	22.8
Εξωτερικό ισοζύγιο (συμβολή)	-1.4	-0.4	1.7	1.1	-2.6	-3.3
Εξαγωγές αγαθών και υπηρεσιών	-8.4	2.9	17.3	2.5	4.3	7.1
Εισαγωγές αγαθών και υπηρεσιών	-1.3	3.0	5.7	-1.5	11.1	14.5
Αποπληθωριστής ΑΕΠ	3.4	3.9	2.9	1.9	2.4	3.3
ΑΕΠ σε τρέχουσες τιμές (δισεκατομμύρια €)	156.6	172.4	185.3	193.0	208.6	223.2
ΑΕΠ σε τρέχουσες τιμές	7.0	10.1	7.4	4.2	8.1	7.0
Εθνικός ΔΤΚ ⁽²⁾ (μέσος δείκτης 12μήνου)	3.6	3.5	2.9	3.5	3.2	2.9
Εν. ΔΤΚ ⁽³⁾ (μέσος δείκτης 12μήνου)	3.9	3.4	3.0	3.5	3.3	3.0
Πυρήνας Πληθωρισμού ⁽⁴⁾ (μέσος δείκτης 12μήνου)	3.4	3.1	3.1	3.3	2.2	2.7
Ανεργία (μέσο ετήσιο ποσοστό)	10.4	9.8	10.6	10.0	9.0	8.4
<i>(% του ΑΕΠ)</i>						
<i>Δημόσια οικονομικά (Γενική Κυβέρνηση)⁽⁵⁾</i>						
Σύνολο εσόδων	40.3	39.0	38.1	39.0	39.2	40.7
Σύνολο δαπανών	45.1	44.7	45.5	44.6	45.4	47.5
Πρωτογενείς δαπάνες	39.6	39.8	40.7	39.9	40.7	42.7
Ισοζύγιο Γενικής Κυβέρνησης ⁽⁶⁾	-4.8	-5.6	-7.5	-5.5	-6.0	-6.5
Πρωτογενές ισοζύγιο	0.7	-0.7	-2.6	-1.0	-1.6	-2.0
Ισοζύγιο Γενικής Κυβέρνησης (χωρίς την επίπτωση της υποστήριξης των χρηματοπιστωτικών ιδρυμάτων) ⁽⁶⁾	-4.8	-5.6	-7.5	-5.5	-6.0	-6.5
Χρέος Γενικής Κυβέρνησης κατά Μάαστριχτ ⁽⁷⁾	101.7	97.4	98.9	110.0	107.8	107.3
<i>Ισοζύγιο πληρωμών⁽⁸⁾</i>						
Ισοζύγιο τρεχουσών συναλλαγών	-6.5	-6.5	-5.8	-7.6	-11.4	-14.6
Εμπορικό ισοζύγιο και ισοζύγιο υπηρεσιών	-7.6	-6.5	-5.4	-6.3	-9.6	-11.2
Εξαγωγές αγαθών και υπηρεσιών	20.2	18.9	21.3	21.5	21.3	21.9
Εισαγωγές αγαθών και υπηρεσιών	27.8	25.3	26.6	27.8	30.9	33.0
Τρέχουσες μεταβιβάσεις	2.4	2.2	2.0	1.6	1.6	0.7
Καθαρές εισπράξεις εισοδημάτων	-1.3	-2.3	-2.4	-2.9	-3.5	-4.2
Καθαρή διεθνής επενδυτική θέση	-52.9	-58.9	-67.0	-77.3	-85.4	-96.1
<i>(% μεταβολή, εκτός άλλης αναφοράς)</i>						
<i>Επιτόκια και χρηματοδότηση⁽⁸⁾</i>						
Επιτόκιο δανεισμού ⁽⁹⁾	6.4	5.8	5.9	5.9	6.7	7.2
Χρηματοδότηση του ιδιωτικού τομέα ⁽¹⁰⁾	17.4	20.4	19.8	21.2	21.1	21.5
<i>Συναλλαγματικές ισοτιμίες⁽⁸⁾</i>						
Ονομαστική σταθμισμένη συναλλαγματική ισοτιμία	2.3	5.0	1.7	-1.0	0.0	1.3
Πραγματική σταθμισμένη συναλλαγματική ισοτιμία (με βάση τον ΔΤΚ)	2.6	5.5	1.9	-0.1	0.8	1.6

Πηγή: ΕΛΣΤΑΤ, εκτός άλλης αναφοράς.

(1) Τα δεδομένα του ΑΕΠ και των συνιστωσών του για την περίοδο 2005 - 2012 έχουν αναθεωρηθεί με έτος βάσης το 2005. Οι εργασίες αναθεώρησης των δεδομένων για την περίοδο 2000 - 2004 δεν έχουν ακόμη ολοκληρωθεί (εκτός της εφαρμογής της νέας ταξινόμησης NACE Αναθ.2), και ως εκ τούτου υπάρχει διακοπή της χρονοσειράς μεταξύ των μη αναθεωρημένων δεδομένων της περιόδου 2000 - 2004 και των αναθεωρημένων της περιόδου 2005 - 2012.

(2) ΔΤΚ: Δείκτης Τιμών Καταναλωτή (εθνικός).

(3) Εν. ΔΤΚ: Εναρμονισμένος ΔΤΚ.

(4) Πυρήνας Πληθωρισμού: ΔΤΚ, χωρίς διατροφή, ποτά, καπνό και ενέργεια.

(5) Από το έτος 2006 στο έλλειμμα και το χρέος περιλαμβάνονται οι Δημόσιες Επιχειρήσεις που έχουν αναταξινομηθεί στον τομέα της Γενικής Κυβέρνησης.

(6) Ισοζύγιο κατά ΔΥΕ-Διαδικασία Υπερβολικού Ελλείμματος (περιλαμβάνονται οι τόκοι που προέρχονται από συμφωνίες ανταλλαγής επιτοκίων swaps).

(7) Το χρέος όπως ορίζεται από τη Συνθήκη του Μάαστριχτ.

(8) Πηγή: Τράπεζα της Ελλάδος.

(9) Δάνεια σε επιχειρήσεις, μέχρι 1 έτος. Ποσοστό στο τέλος Δεκεμβρίου, μη περιλαμβανομένων των επιβαρύνσεων.

(10) Εξέλιξη της εγχώριας χρηματοδότησης των νοικοκυριών και επιχειρήσεων.

(11) Περιλαμβάνει μείωση του χρέους στο πλαίσιο του προγράμματος ανταλλαγής ομολόγων (PSI).

Table 1. GREECE: SELECTED ECONOMIC INDICATORS, 2002 - 2013⁽¹⁾

	2008	2009	2010	2011	2012	2013
<i>(% change, unless otherwise indicated)</i>						
<i>Domestic economy</i>						
GDP at constant prices of 2005	-0.2	-3.1	-4.9	-7.1	-7.0	-3.9
Total domestic demand (contribution)	-0.3	-6.2	-7.8	-9.5	-10.9	-6.0
Private consumption	4.3	-1.6	-6.2	-7.7	-9.3	-6.0
Public consumption	-2.6	4.9	-8.7	-5.2	-6.9	-4.1
Gross fixed capital formation	-14.3	-13.7	-15.0	-19.6	-19.2	-12.8
Foreign balance (contribution)	0.1	3.0	2.9	2.3	3.7	1.7
Exports of goods and services	1.7	-19.4	5.2	0.3	-1.7	1.8
Imports of goods and services	0.9	-20.2	-6.2	-7.3	-13.8	-5.3
GDP deflator	4.7	2.3	1.1	1.0	-0.3	-2.1
GDP at current prices (billion €)	233.2	231.1	222.2	208.5	193.3	182.1
GDP at current prices	4.5	-0.9	-3.9	-6.1	-7.3	-5.8
CPI ⁽²⁾ (annual average)	4.2	1.2	4.7	3.3	1.5	-0.9
HICP ⁽³⁾ (annual average)	4.2	1.3	4.7	3.1	1.0	-0.9
Core Inflation ⁽⁴⁾ (annual average)	2.9	2.4	2.7	1.0	-0.3	-2.8
Unemployment (annual average rate)	7.8	9.6	12.7	17.9	24.4	27.5
<i>(% of GDP)</i>						
<i>Public finance (General Government)⁽⁵⁾</i>						
Total revenues	40.7	38.3	40.4	42.2	44.4	45.8
Total expenditures	50.6	54.0	51.4	51.9	53.4	58.5
Primary expenditures	45.5	48.8	45.5	44.7	48.3	54.6
Overall balance ⁽⁶⁾	-9.8	-15.7	-11.0	-9.6	-8.9	-12.7
Primary balance	-4.8	-10.5	-5.1	-2.4	-3.9	-8.7
Overall balance (excluding the impact of the support to the financial institutions) ⁽⁶⁾	-9.8	-15.8	-11.4	-9.9	-6.2	-2.1
Gross debt (Maastricht) ⁽⁷⁾	112.9	129.7	148.3	170.3	⁽¹¹⁾ 157.2	175.1
<i>Balance of payments⁽⁸⁾</i>						
Current account balance	-14.9	-11.2	-10.1	-9.9	-2.4	0.7
Trade and services balance	-11.5	-7.8	-6.8	-6.0	-2.3	-0.2
Exports of goods and services	23.1	18.3	20.5	23.4	25.6	27.6
Imports of goods and services	34.6	26.2	27.3	29.5	27.9	27.9
Current transfers	1.2	0.6	0.1	0.3	0.7	2.5
Net income receipts	-4.6	-3.9	-3.5	-4.1	-0.8	-1.5
Net international investment position	-76.8	-89.6	-98.4	-84.5	-109.1	
<i>(% change, unless otherwise indicated)</i>						
<i>Interest rates and credit⁽⁸⁾</i>						
Lending rate ⁽⁹⁾	7.2	5.7	6.5	7.6	7.2	6.9
Credit to private sector ⁽¹⁰⁾	15.9	4.2	0.0	-3.1	-4.0	-3.8
<i>Exchange rates⁽⁸⁾</i>						
Nominal effective exchange rate	2.4	1.2	-2.8	0.5	-2.0	2.0
Real effective exchange rate (CPI - based)	2.5	1.5	-0.5	0.4	-3.7	-0.6

Source: ELSTAT, unless otherwise indicated.

(1) GDP (and components) data for 2005 - 2012 have been revised with 2005 as benchmark year. The revision works for 2000 - 2004 have not yet been completed (except the implementation of the new classification NACE Rev.2), and thus there is a break in the series, between the unrevised data for 2000-2004 provided here and the revised data of 2005 - 2012 shown in the same table.

(2) CPI: Consumer Price Index.

(3) HICP: Harmonized Index of Consumer Prices.

(4) Core Inflation: CPI, excluding food, beverages, tobacco and energy.

(5) From 2006 onwards, the deficit and debt figures reflect also data of the Public Corporations that have been reclassified into the General Government sector.

(6) Overall balance in accordance with EDP - Excessive Deficit Procedure (interest rates swaps are included).

(7) Debt as defined in the Maastricht Treaty.

(8) Source: Bank of Greece.

(9) Loans to corporations, up to 1 year. Percentage at the end of December, excluding charges.

(10) Domestic credit growth to households and enterprises.

(11) Includes debt reduction under the private sector involvement (PSI) initiative.

Πίνακας 2. ΕΛΛΑΣ: ΑΚΑΘΑΡΙΣΤΟ ΕΓΧΩΡΙΟ ΠΡΟΪΟΝ ΣΕ ΤΡΕΧΟΥΣΕΣ ΤΙΜΕΣ, 2002 - 2013⁽¹⁾⁽²⁾

Σε εκατομμύρια €

	2002	2003	2004	2005	2006	2007
ΠΡΟΣΕΓΓΙΣΗ ΠΑΡΑΓΩΓΗΣ						
Παραγωγή αγαθών και υπηρεσιών (σε βασικές τιμές)	249,131	268,157	286,851	315,272	345,141	370,374
Ενδιάμεση ανάλωση (σε αγοραίες τιμές)	110,015	113,854	120,311	142,677	161,483	174,752
Ακαθάριστη προστιθέμενη αξία (σε βασικές τιμές)	139,115	154,303	166,540	172,595	183,658	195,622
Γεωργία, θήρα και δασοκομία, αλιεία	8,187	8,447	8,208	8,428	6,834	6,830
Βιομηχανία, συμπεριλαμβανομένης ενέργειας και κατασκευών	27,038	29,576	31,819	34,007	40,041	40,126
Υπηρεσίες	103,890	116,281	126,513	130,159	136,784	148,666
Φόροι επί των προϊόντων	20,262	20,784	21,590	22,747	25,712	28,210
Επιδότησεις επί των προϊόντων	2,762	2,656	2,864	2,292	748	673
ΠΡΟΣΕΓΓΙΣΗ ΔΑΠΑΝΗΣ						
Τελική καταναλωτική δαπάνη	142,895	151,367	162,201	169,662	181,069	195,083
Νοικοκυριών και ΜΚΙΕΝ ⁽³⁾	114,238	121,937	130,304	134,725	145,412	155,290
Νοικοκυριών	112,432	120,037	128,292	132,207	142,140	151,976
ΜΚΙΕΝ ⁽³⁾	1,806	1,900	2,012	2,518	3,272	3,313
Γενικής Κυβέρνησης	28,656	29,430	31,897	34,937	35,657	39,794
Ακαθάριστος σχηματισμός κεφαλαίου	34,937	42,205	41,697	41,322	51,419	59,631
Ακαθάριστος σχηματισμός πάγιου κεφαλαίου	35,211	40,165	40,788	40,020	47,180	59,368
Μεταβολή αποθεμάτων	-274	2,040	909	1,302	4,239	264
Εγχώρια ζήτηση	177,832	193,572	203,899	210,984	232,488	254,714
Εξαγωγές αγαθών και υπηρεσιών	33,004	34,509	41,412	44,807	48,298	53,088
Εισαγωγές αγαθών και υπηρεσιών	54,221	55,649	60,045	62,741	72,164	84,642
Εξωτερικό ισοζύγιο αγαθών και υπηρεσιών	-21,218	-21,140	-18,633	-17,934	-23,866	-31,554
ΠΡΟΣΕΓΓΙΣΗ ΕΙΣΟΔΗΜΑΤΟΣ						
Αμοιβές εξαρτημένης εργασίας	55,370	59,988	64,851	69,313	72,900	78,422
Ακαθάριστο λειτουργικό πλεόνασμα / μεικτό εισόδημα	83,624	94,259	101,548	103,676	112,194	119,224
Φόροι επί της παραγωγής και των εισαγωγών	20,793	21,342	22,145	23,301	26,536	29,070
Επιδότησεις	3,172	3,158	3,278	3,240	3,008	3,556
ΑΚΑΘΑΡΙΣΤΟ ΕΓΧΩΡΙΟ ΠΡΟΪΟΝ σε αγοραίες τιμές	156,615	172,431	185,266	193,050	208,622	223,160

Πηγή: Διεύθυνση Εθνικών Λογαριασμών ΕΛΣΤΑΤ.

(1) 2008 - 2013: Προσωρινά στοιχεία.

(2) Τα δεδομένα για την περίοδο 2005 - 2013 έχουν αναθεωρηθεί με έτος βάσης το 2005. Οι εργασίες αναθεώρησης των δεδομένων για την περίοδο 2000 - 2004 δεν έχουν ακόμη ολοκληρωθεί (εκτός της εφαρμογής της νέας ταξινόμησης NACE Αναθ.2), και ως εκ τούτου υπάρχει διακοπή της χρονοσειράς μεταξύ των μη αναθεωρημένων δεδομένων της περιόδου 2000 - 2004 και των αναθεωρημένων της περιόδου 2005 - 2013.

(3) Μη Κερδοσκοπικά Ιδρύματα που Εξυπηρετούν Νοικοκυριά.

Πίνακας 3. ΕΛΛΑΣ: ΑΚΑΘΑΡΙΣΤΟ ΕΓΧΩΡΙΟ ΠΡΟΪΟΝ ΣΕ ΣΤΑΘΕΡΕΣ ΤΙΜΕΣ 2005, 2002 - 2013⁽¹⁾⁽²⁾

Σε εκατομμύρια €

	2002	2003	2004	2005	2006	2007
ΠΡΟΣΕΓΓΙΣΗ ΠΑΡΑΓΩΓΗΣ						
Παραγωγή αγαθών και υπηρεσιών (σε βασικές τιμές)	287,705	299,128	310,919	315,272	335,099	346,986
Ενδιάμεση ανάλωση (σε αγοραίες τιμές)	138,047	139,221	142,581	142,677	155,420	161,922
Ακαθάριστη προστιθέμενη αξία (σε βασικές τιμές)	150,768	160,475	168,611	172,595	179,680	185,048
Γεωργία, θήρα και δασοκομία, αλιεία	8,241	7,514	8,325	8,428	7,301	6,546
Βιομηχανία, συμπεριλαμβανομένης ενέργειας και κατασκευών	29,740	32,039	32,926	34,007	38,017	37,299
Υπηρεσίες	112,775	121,012	127,353	130,159	134,362	141,189
Φόροι επί των προϊόντων	22,696	22,758	22,826	22,747	24,836	26,501
Επιδότησεις επί των προϊόντων	2,597	2,318	2,627	2,292	828	643
ΠΡΟΣΕΓΓΙΣΗ ΔΑΠΑΝΗΣ						
Τελική καταναλωτική δαπάνη	153,724	157,479	163,422	169,662	176,612	184,176
Νοικοκυριών και ΜΚΙΕΝ ⁽³⁾	120,252	124,189	128,952	134,725	140,595	145,644
Νοικοκυριών	117,779	121,663	126,352	132,207	137,409	142,507
ΜΚΙΕΝ ⁽³⁾	2,551	2,597	2,665	2,518	3,187	3,136
Γενικής Κυβέρνησης	33,666	33,373	34,547	34,937	36,017	38,575
Ακαθάριστος σχηματισμός κεφαλαίου	39,399	46,687	45,578	41,322	50,042	56,513
Ακαθάριστος σχηματισμός πάγιου κεφαλαίου	38,069	42,575	42,726	40,020	45,990	56,468
Εγχώρια ζήτηση	192,879	203,675	208,631	210,984	226,655	240,696
Εξαγωγές αγαθών και υπηρεσιών	36,205	37,262	43,712	44,807	46,739	50,066
Εισαγωγές αγαθών και υπηρεσιών	58,532	60,267	63,682	62,741	69,712	79,820
Εξωτερικό ισοζύγιο αγαθών και υπηρεσιών	-22,399	-23,080	-20,000	-17,934	-22,973	-29,736
ΑΚΑΘΑΡΙΣΤΟ ΕΓΧΩΡΙΟ ΠΡΟΪΟΝ σε αγοραίες τιμές	170,702	180,848	188,746	193,050	203,682	210,884

Πηγή: Διεύθυνση Εθνικών Λογαριασμών ΕΛΣΤΑΤ.

(1) 2008 - 2013: Προσωρινά στοιχεία.

(2) Τα δεδομένα για την περίοδο 2005 - 2013 έχουν αναθεωρηθεί με έτος βάσης το 2005. Οι εργασίες αναθεώρησης των δεδομένων για την περίοδο 2000 - 2004 δεν έχουν ακόμη ολοκληρωθεί (εκτός της εφαρμογής της νέας ταξινόμησης NACE Αναθ.2), και ως εκ τούτου υπάρχει διακοπή της χρονοσειράς μεταξύ των μη αναθεωρημένων δεδομένων της περιόδου 2000 - 2004 και των αναθεωρημένων της περιόδου 2005 - 2013.

(3) Μη Κερδοσκοπικά Ιδρύματα που Εξυπηρετούν Νοικοκυριά.

Table 2. GREECE: GROSS DOMESTIC PRODUCT AT CURRENT PRICES, 2002 - 2013⁽¹⁾⁽²⁾

In million €

	2008	2009	2010	2011	2012	2013
PRODUCTION APPROACH						
Output of goods and services (at basic prices)	383,733	374,009	351,385	335,234	313,854	293,459
Intermediate consumption (at purchasers' prices)	178,698	168,107	156,163	152,097	143,405	133,480
Gross value added (at basic prices)	205,035	205,901	195,222	183,137	170,449	159,979
Agriculture, hunting and forestry, fishing	6,394	6,372	6,300	6,175	5,762	5,931
Industry, including energy and construction	39,292	35,680	33,143	28,963	27,772	26,340
Services	159,349	163,850	155,779	147,999	136,915	127,708
Taxes on products	28,674	25,704	27,368	25,798	23,314	22,495
Subsidies on products	511	524	438	404	416	420
EXPENDITURE APPROACH						
Final consumption expenditure	210,982	214,646	203,803	191,812	176,210	163,174
Households and NPISH ⁽³⁾	168,699	167,189	163,053	155,563	142,374	131,824
Households	165,752	163,672	159,440	151,802	138,931	128,636
NPISH ⁽³⁾	2,948	3,517	3,614	3,762	3,442	3,188
General Government	42,283	47,457	40,749	36,248	33,836	31,349
Gross capital formation	55,996	42,923	38,955	33,591	26,459	23,682
Gross fixed capital formation	52,607	45,932	39,185	31,592	25,468	22,102
Changes in inventories	3,389	-3,009	-230	1,999	991	1,580
Domestic demand	266,979	257,569	242,758	225,403	202,669	186,856
Exports of goods and services	56,271	44,514	49,414	52,247	52,728	53,014
Imports of goods and services	90,052	71,002	70,020	69,119	62,049	57,815
External balance of goods and services	-33,781	-26,488	-20,606	-16,871	-9,322	-4,801
INCOME APPROACH						
Compensation of employees	82,926	84,914	80,493	73,288	64,321	57,358
Gross operating surplus / mixed income	124,110	123,172	117,071	111,395	107,860	104,158
Taxes on production and imports	29,662	26,743	27,926	27,077	24,482	23,858
Subsidies	3,500	3,748	3,339	3,229	3,315	3,320
GROSS DOMESTIC PRODUCT at market prices	233,198	231,081	222,151	208,532	193,347	182,054

Source: National Accounts Division ELSTAT.

(1) 2008 - 2013: Provisional data.

(2) Data for 2005 - 2013 have been revised with 2005 as benchmark year. The revision works for 2000 - 2004 have not yet been completed (except the implementation of the new classification NACE Rev.2), and thus there is a break in the series, between the unrevised data for 2000 - 2004 provided here and the revised data of 2005 - 2013 shown in the same table.

(3) Non-Profit Institutions Serving Households.

Table 3. GREECE: GROSS DOMESTIC PRODUCT AT CONSTANT PRICES OF 2005, 2002 - 2013⁽¹⁾⁽²⁾

In million €

	2008	2009	2010	2011	2012	2013
PRODUCTION APPROACH						
Output of goods and services (at basic prices)	341,703	331,833	305,253	284,275	264,175	251,870
Intermediate consumption (at purchasers' prices)	156,643	150,951	133,691	124,028	115,123	108,465
Gross value added (at basic prices)	185,103	180,958	171,522	160,222	149,040	143,508
Agriculture, hunting and forestry, fishing	6,679	7,029	7,417	7,017	6,963	6,970
Industry, including energy and construction	33,500	31,026	28,263	24,960	23,041	21,723
Services	144,994	143,152	136,239	128,677	119,541	115,399
Taxes on products	25,889	23,454	22,730	20,265	18,852	17,925
Subsidies on products	532	558	443	397	370	353
EXPENDITURE APPROACH						
Final consumption expenditure	189,436	188,924	176,116	163,421	148,950	140,552
Households and NPISH ⁽³⁾	151,852	149,476	140,138	129,321	117,273	110,237
Households	149,167	146,316	136,959	126,125	114,374	107,511
NPISH ⁽³⁾	2,678	3,158	3,179	3,202	2,904	2,731
General Government	37,559	39,398	35,988	34,129	31,783	30,474
Gross capital formation	50,662	37,982	34,831	29,110	23,934	22,329
Gross fixed capital formation	48,383	41,749	35,473	28,519	23,038	20,095
Domestic demand	240,127	227,009	211,045	192,712	173,087	163,086
Exports of goods and services	50,898	41,015	43,142	43,283	42,536	43,300
Imports of goods and services	80,537	64,262	60,298	55,871	48,176	45,606
External balance of goods and services	-29,620	-23,245	-17,375	-12,904	-6,311	-3,429
GROSS DOMESTIC PRODUCT at market prices	210,431	203,830	193,754	179,986	167,436	160,981

Source: National Accounts Division ELSTAT.

(1) 2008 - 2013: Provisional data.

(2) Data for 2005 - 2013 have been revised with 2005 as benchmark year. The revision works for 2000 - 2004 have not yet been completed (except the implementation of the new classification NACE Rev.2), and thus there is a break in the series, between the unrevised data for 2000 - 2004 provided here and the revised data of 2005 - 2013 shown in the same table.

(3) Non-Profit Institutions Serving Households.

Πίνακας 4. ΕΛΛΑΣ: ΑΚΑΘΑΡΙΣΤΟ ΕΓΧΩΡΙΟ ΠΡΟΪΟΝ, 2002 - 2013⁽¹⁾⁽²⁾

Ετήσιες μεταβολές όγκου (%)

	2002	2003	2004	2005	2006	2007
ΠΡΟΣΕΓΓΙΣΗ ΠΑΡΑΓΩΓΗΣ						
Παραγωγή αγαθών και υπηρεσιών (σε βασικές τιμές)	5.3	4.0	3.9	1.4	6.3	3.5
Ενδιάμεση ανάλωση (σε αγοραίες τιμές)	6.8	0.9	2.4	0.1	8.9	4.2
Ακαθάριστη προστιθέμενη αξία (σε βασικές τιμές)	4.1	6.4	5.1	2.4	4.1	3.0
Γεωργία, θήρα και δασοκομία, αλιεία	-3.7	-8.8	10.8	1.2	-13.4	-10.3
Βιομηχανία, συμπεριλαμβανομένης ενέργειας και κατασκευών	-4.5	7.7	2.8	3.3	11.8	-1.9
Υπηρεσίες	7.3	7.3	5.2	2.2	3.2	5.1
Φόροι επί των προϊόντων	1.4	0.3	0.3	-0.3	9.2	6.7
Επιδότησεις επί των προϊόντων	26.3	-10.8	13.3	-12.7	-63.9	-22.3
ΠΡΟΣΕΓΓΙΣΗ ΔΑΠΑΝΗΣ						
Τελική καταναλωτική δαπάνη	5.2	2.4	3.8	3.8	4.1	4.3
Νοικοκυριών και ΜΚΙΕΝ ⁽³⁾	4.7	3.3	3.8	4.5	4.4	3.6
Γενικής Κυβέρνησης	7.2	-0.9	3.5	1.1	3.1	7.1
Ακαθάριστος σχηματισμός κεφαλαίου	1.3	18.5	-2.4	-9.3	21.1	12.9
Ακαθάριστος σχηματισμός πάγιου κεφαλαίου	9.5	11.8	0.4	-6.3	14.9	22.8
Εγχώρια ζήτηση ⁽⁴⁾	4.9	6.3	2.7	1.2	8.1	6.9
Εξαγωγές αγαθών και υπηρεσιών	-8.4	2.9	17.3	2.5	4.3	7.1
Εισαγωγές αγαθών και υπηρεσιών	-1.3	3.0	5.7	-1.5	11.1	14.5
Εξωτερικό ισοζύγιο αγαθών και υπηρεσιών ⁽⁴⁾	-1.4	-0.4	1.7	1.1	-2.6	-3.3
ΑΚΑΘΑΡΙΣΤΟ ΕΓΧΩΡΙΟ ΠΡΟΪΟΝ σε αγοραίες τιμές	3.4	5.9	4.4	2.3	5.5	3.5

Πηγή: Διεύθυνση Εθνικών Λογαριασμών ΕΛΣΤΑΤ.

(1) 2008 - 2013: Προσωρινά στοιχεία.

(2) Τα δεδομένα για την περίοδο 2005 - 2013 έχουν αναθεωρηθεί με έτος βάσης το 2005. Οι εργασίες αναθεώρησης των δεδομένων για την περίοδο 2000 - 2004 δεν έχουν ακόμη ολοκληρωθεί (εκτός της εφαρμογής της νέας ταξινόμησης NACE Αναθ.2), και ως εκ τούτου υπάρχει διακοπή της χρονοσειράς μεταξύ των μη αναθεωρημένων δεδομένων της περιόδου 2000 - 2004 και των αναθεωρημένων της περιόδου 2005 - 2013.

(3) Μη Κερδοσκοπικά Ιδρύματα που Εξυπηρετούν Νοικοκυριά.

(4) Συμβολή στο ρυθμό μεταβολής του ΑΕΠ.

Table 4. GREECE: GROSS DOMESTIC PRODUCT, 2002 - 2013⁽¹⁾⁽²⁾

Annual volume changes (%)

	2008	2009	2010	2011	2012	2013	
							PRODUCTION APPROACH
	-1.5	-2.9	-8.0	-6.9	-7.1	-4.7	Output of goods and services (at basic prices)
	-3.3	-3.6	-11.4	-7.2	-7.2	-5.8	Intermediate consumption (at purchasers' prices)
	0.0	-2.2	-5.2	-6.6	-7.0	-3.7	Gross value added (at basic prices)
	2.0	5.2	5.5	-5.4	-0.8	0.1	Agriculture, hunting and forestry, fishing
	-10.2	-7.4	-8.9	-11.7	-7.7	-5.7	Industry, including energy and construction
	2.7	-1.3	-4.8	-5.6	-7.1	-3.5	Services
	-2.3	-9.4	-3.1	-10.8	-7.0	-4.9	Taxes on products
	-17.2	4.8	-20.7	-10.3	-6.9	-4.6	Subsidies on products
							EXPENDITURE APPROACH
	2.9	-0.3	-6.8	-7.2	-8.9	-5.6	Final consumption expenditure
	4.3	-1.6	-6.2	-7.7	-9.3	-6.0	Households and NPISH ⁽³⁾
	-2.6	4.9	-8.7	-5.2	-6.9	-4.1	General Government
	-10.4	-25.0	-8.3	-16.4	-17.8	-6.7	Gross capital formation
	-14.3	-13.7	-15.0	-19.6	-19.2	-12.8	Gross fixed capital formation
	-0.3	-6.2	-7.8	-9.5	-10.9	-6.0	Domestic demand ⁽⁴⁾
	1.7	-19.4	5.2	0.3	-1.7	1.8	Exports of goods and services
	0.9	-20.2	-6.2	-7.3	-13.8	-5.3	Imports of goods and services
	0.1	3.0	2.9	2.3	3.7	1.7	External balance of goods and services ⁽⁴⁾
	-0.2	-3.1	-4.9	-7.1	-7.0	-3.9	GROSS DOMESTIC PRODUCT at market prices

Source: National Accounts Division ELSTAT.

(1) 2008 - 2013: Provisional data.

(2) Data for 2005 - 2013 have been revised with 2005 as benchmark year. The revision works for 2000 - 2004 have not yet been completed (except the implementation of the new classification NACE Rev.2), and thus there is a break in the series, between the unrevised data for 2000 - 2004 provided here and the revised data of 2005 - 2013 shown in the same table.

(3) Non-Profit Institutions Serving Households.

(4) Contribution to GDP growth rate.

ΑΕΠ (ρυθμός ανάπτυξης) και Συνιστώσες (συμβολή) GDP (growth rate) and Components (contribution)

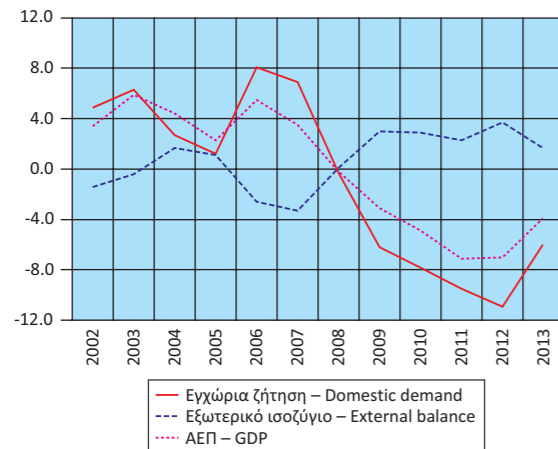

Εγχώρια ζήτηση: Συνιστώσες Domestic demand: Components

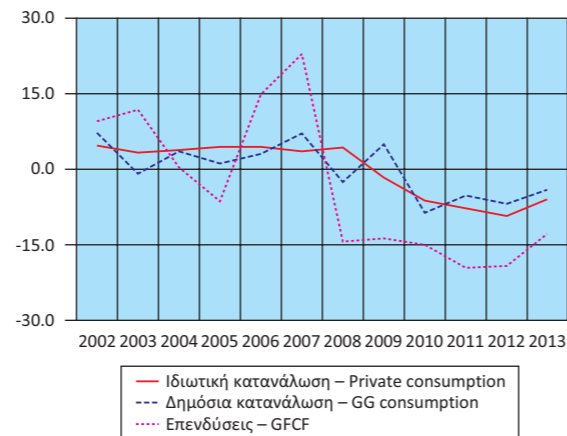

Εξωτερικό ισοζύγιο: Συνιστώσες External balance: Components

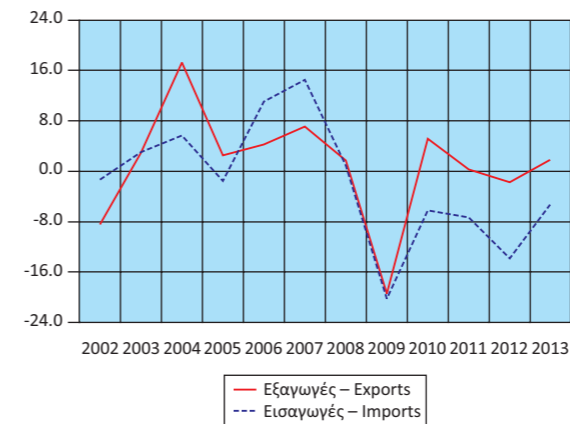

Ακαθάριστη Προστιθέμενη Αξία Gross Value Added

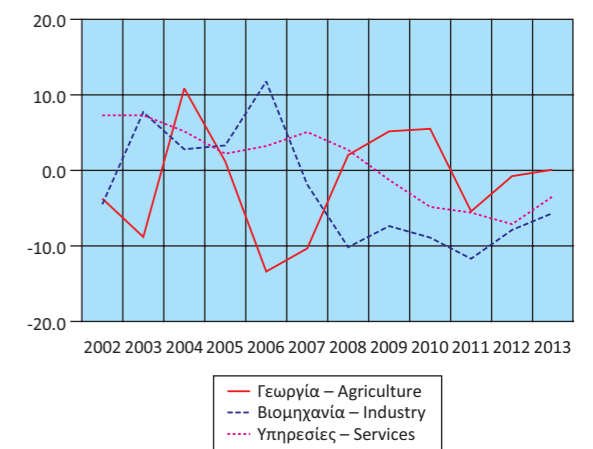

Πίνακας 5. ΕΛΛΑΣ: ΑΚΑΘΑΡΙΣΤΟ ΕΓΧΩΡΙΟ ΠΡΟΪΟΝ, ΤΡΙΜΗΝΙΑΙΑ ΣΤΟΙΧΕΙΑ, 2011 - 2014⁽¹⁾

Σε εκατομμύρια €. Σε τρέχουσες τιμές. Μη εποχικά διορθωμένα στοιχεία

	2011 Q1	2011 Q2	2011 Q3	2011 Q4	2012 Q1	2012 Q2	2012 Q3
ΠΡΟΣΕΓΓΙΣΗ ΠΑΡΑΓΩΓΗΣ							
Ακαθάριστη προστιθέμενη αξία (σε βασικές τιμές)	43,127	46,943	48,841	44,226	40,001	43,597	45,457
Γεωργία, θήρα και δασοκομία, αλιεία	1,531	1,552	1,543	1,549	1,398	1,434	1,501
Βιομηχανία, συμπεριλαμβανομένης ενέργειας και κατασκευών	7,433	7,301	7,488	6,742	6,818	7,010	7,332
Υπηρεσίες	34,163	38,090	39,811	35,935	31,786	35,154	36,624
Φόροι επί των προϊόντων	5,868	6,364	6,817	6,749	5,573	5,742	6,076
Επιδοτήσεις επί των προϊόντων	80	104	108	112	86	105	109
ΠΡΟΣΕΓΓΙΣΗ ΔΑΠΑΝΗΣ							
Τελική καταναλωτική δαπάνη	47,677	48,849	49,200	46,085	44,555	45,274	44,321
Νοικοκυριών και ΜΚΙΕΝ ⁽²⁾	39,955	39,996	40,046	35,567	36,685	36,865	36,670
Νοικοκυριών	39,014	39,032	39,065	34,690	35,822	35,976	35,772
ΜΚΙΕΝ ⁽²⁾	941	964	980	877	864	889	898
Γενικής Κυβέρνησης ⁽³⁾	7,722	8,854	9,155	10,517	7,870	8,409	7,651
Ακαθάριστος σχηματισμός κεφαλαίου	8,706	8,451	7,152	9,283	6,035	6,491	5,109
Ακαθάριστος σχηματισμός πάγιου κεφαλαίου	8,265	8,494	7,453	7,381	6,368	6,643	5,846
Μεταβολή αποθεμάτων	441	-43	-301	1,902	-332	-152	-737
Εγχώρια ζήτηση	56,382	57,300	56,352	55,368	50,590	51,764	49,430
Εξαγωγές αγαθών και υπηρεσιών	9,939	13,227	17,106	11,976	10,715	13,233	17,128
Εισαγωγές αγαθών και υπηρεσιών	17,406	17,324	17,908	16,482	15,817	15,764	15,136
Εξωτερικό ισοζύγιο αγαθών και υπηρεσιών	-7,467	-4,097	-802	-4,505	-5,102	-2,531	1,993
ΠΡΟΣΕΓΓΙΣΗ ΕΙΣΟΔΗΜΑΤΟΣ							
Αμοιβές εξαρτημένης εργασίας	16,619	18,757	17,828	20,084	14,481	16,544	15,444
Ακαθάριστο λειτουργικό πλεόνασμα / μεικτό εισόδημα	27,143	28,855	31,512	23,884	26,166	27,674	30,559
Φόροι επί της παραγωγής και των εισαγωγών	5,922	6,417	7,039	7,699	5,644	5,863	6,267
Επιδοτήσεις	769	826	829	804	802	846	846
ΑΚΑΘΑΡΙΣΤΟ ΕΓΧΩΡΙΟ ΠΡΟΪΟΝ σε αγοραίες τιμές	48,915	53,203	55,550	50,863	45,489	49,234	51,423

Πηγή: Διεύθυνση Εθνικών Λογαριασμών ΕΛΣΤΑΤ.

(1) Προσωρινά στοιχεία.

(2) Μη Κερδοσκοπικά Ιδρύματα που Εξυπηρετούν Νοικοκυριά.

(3) Από το 2009 εφαρμόζεται νέα μέθοδος υπολογισμού των τριμηνιαίων λογαριασμών της Γενικής Κυβέρνησης, ως εκ τούτου τα στοιχεία δεν είναι συγκρίσιμα με τα προηγούμενα τρίμηνα.

Πίνακας 6. ΕΛΛΑΣ: ΑΚΑΘΑΡΙΣΤΟ ΕΓΧΩΡΙΟ ΠΡΟΪΟΝ, ΤΡΙΜΗΝΙΑΙΑ ΣΤΟΙΧΕΙΑ, 2011 - 2014⁽¹⁾

Σε εκατομμύρια €. Σε σταθερές τιμές 2005. Μη εποχικά διορθωμένα στοιχεία

	2011 Q1	2011 Q2	2011 Q3	2011 Q4	2012 Q1	2012 Q2	2012 Q3
ΠΡΟΣΕΓΓΙΣΗ ΠΑΡΑΓΩΓΗΣ							
Ακαθάριστη προστιθέμενη αξία (σε βασικές τιμές)	38,574	41,089	42,883	37,676	35,616	38,076	39,557
Γεωργία, θήρα και δασοκομία, αλιεία	1,886	1,864	1,802	1,465	1,875	1,885	1,745
Βιομηχανία, συμπεριλαμβανομένης ενέργειας και κατασκευών	6,373	6,314	6,461	5,812	5,587	5,830	6,076
Υπηρεσίες	30,460	33,040	34,722	30,454	28,324	30,515	31,846
Φόροι επί των προϊόντων	4,595	4,940	5,266	5,467	4,193	4,564	4,877
Επιδοτήσεις επί των προϊόντων	85	93	101	118	78	87	93
ΠΡΟΣΕΓΓΙΣΗ ΔΑΠΑΝΗΣ							
Τελική καταναλωτική δαπάνη	41,632	41,433	41,932	38,424	38,285	38,065	37,454
Νοικοκυριών και ΜΚΙΕΝ ⁽²⁾	33,610	33,102	33,352	29,258	30,336	30,212	30,289
Νοικοκυριών	32,799	32,286	32,518	28,521	29,604	29,467	29,531
ΜΚΙΕΝ ⁽²⁾	811	817	836	738	732	746	759
Γενικής Κυβέρνησης ⁽³⁾	8,011	8,330	8,583	9,205	7,951	7,848	7,086
Ακαθάριστος σχηματισμός κεφαλαίου	7,392	7,586	6,171	7,975	4,897	6,092	4,481
Ακαθάριστος σχηματισμός πάγιου κεφαλαίου	7,461	7,661	6,727	6,670	5,760	6,013	5,279
Εγχώρια ζήτηση	49,072	49,060	48,186	46,411	43,252	44,209	42,007
Εξαγωγές αγαθών και υπηρεσιών	8,282	10,922	14,277	9,800	8,630	10,668	13,831
Εισαγωγές αγαθών και υπηρεσιών	14,274	14,051	14,406	13,141	12,152	12,234	11,718
Εξωτερικό ισοζύγιο αγαθών και υπηρεσιών	-5,978	-3,210	-316	-3,402	-3,531	-1,726	1,683
ΑΚΑΘΑΡΙΣΤΟ ΕΓΧΩΡΙΟ ΠΡΟΪΟΝ σε αγοραίες τιμές	43,047	45,898	48,015	43,041	39,679	42,505	44,305

Πηγή: Διεύθυνση Εθνικών Λογαριασμών ΕΛΣΤΑΤ.

(1) Προσωρινά στοιχεία.

(2) Μη Κερδοσκοπικά Ιδρύματα που Εξυπηρετούν Νοικοκυριά.

(3) Από το 2009 εφαρμόζεται νέα μέθοδος υπολογισμού των τριμηνιαίων λογαριασμών της Γενικής Κυβέρνησης, ως εκ τούτου τα στοιχεία δεν είναι συγκρίσιμα με τα προηγούμενα τρίμηνα.

Table 5. GREECE: GROSS DOMESTIC PRODUCT, QUARTERLY DATA, 2011 - 2014⁽¹⁾

In million €. At current prices. Non-seasonally adjusted data

	2012 Q4	2013 Q1	2013 Q2	2013 Q3	2013 Q4	2014 Q1	2014 Q2	
	41,394	37,229	40,852	42,591	39,308	35,949	40,024	PRODUCTION APPROACH
	1,430	1,420	1,519	1,555	1,437	1,432	1,459	Gross value added (at basic prices)
	6,612	6,420	6,793	6,783	6,344	6,072	6,517	Agriculture, hunting and forestry, fishing Industry, including energy and construction
	33,352	29,389	32,540	34,252	31,528	28,445	32,049	Services
	5,923	5,367	5,555	5,956	5,617	4,991	5,191	Taxes on products
	115	95	120	106	99	110	112	Subsidies on products
	42,060	40,390	41,628	40,501	40,655	39,504	40,862	EXPENDITURE APPROACH
	32,154	33,227	34,070	33,200	31,328	32,446	33,363	Final consumption expenditure
	31,362	32,444	33,249	32,387	30,555	31,682	31,682	Households and NPISH ⁽²⁾
	793	782	821	813	772	764	804	Households
	9,906	7,163	7,558	7,301	9,327	7,058	7,498	NPISH ⁽²⁾
	8,823	6,167	5,237	5,288	6,989	5,012	4,651	General Government ⁽³⁾
	6,611	5,630	5,865	5,061	5,545	5,114	5,716	Gross capital formation
	2,212	537	-628	227	1,444	-102	-1,065	Gross fixed capital formation
	50,883	46,557	46,865	45,789	47,644	44,516	45,513	Changes in inventories
	11,652	10,453	13,261	17,793	11,507	10,741	13,809	Domestic demand
	15,333	14,509	13,840	15,142	14,324	14,426	14,219	Exports of goods and services
	-3,681	-4,056	-579	2,652	-2,817	-3,686	-410	Imports of goods and services
	17,853	12,432	14,447	13,872	16,607	11,917	14,057	External balance of goods and services
	23,461	25,370	27,224	29,093	22,472	24,650	26,651	INCOME APPROACH
	6,708	5,453	5,636	6,268	6,502	5,090	5,263	Compensation of employees
	821	754	1,021	791	754	827	868	Gross operating surplus / mixed income
	47,202	42,501	46,286	48,441	44,827	40,830	45,103	Taxes on production and imports
								Subsidies
								GROSS DOMESTIC PRODUCT at market prices

Source: National Accounts Division ELSTAT.

(1) Provisional data.

(2) Non-Profit Institutions Serving Households.

(3) From 2009 onwards, a new method is applied for the compilation of quarterly General Government accounts; thus the data are not comparable with the previous quarters.

Table 6. GREECE: GROSS DOMESTIC PRODUCT, QUARTERLY DATA, 2011 - 2014⁽¹⁾

In million €. At constant prices of 2005. Non-seasonally adjusted data

	2012 Q4	2013 Q1	2013 Q2	2013 Q3	2013 Q4	2014 Q1	2014 Q2	
	35,791	33,476	36,601	38,348	35,083	33,137	36,538	PRODUCTION APPROACH
	1,459	1,820	1,873	1,782	1,495	1,833	1,815	Gross value added (at basic prices)
	5,547	5,226	5,618	5,594	5,286	4,981	5,343	Agriculture, hunting and forestry, fishing Industry, including energy and construction
	28,856	26,611	29,282	31,117	28,389	26,512	29,556	Services
	5,218	3,920	4,313	4,680	5,011	3,855	4,277	Taxes on products
	112	73	83	90	108	71	82	Subsidies on products
	35,146	34,885	35,631	35,159	34,876	34,863	35,636	EXPENDITURE APPROACH
	26,436	27,696	28,218	27,941	26,383	27,724	28,216	Final consumption expenditure
	25,771	27,028	27,522	27,242	25,719	27,056	27,521	Households and NPISH ⁽²⁾
	667	669	697	700	665	669	697	Households
	8,898	7,182	7,416	7,207	8,669	7,117	7,416	NPISH ⁽²⁾
	8,464	5,309	4,994	4,887	7,138	4,680	4,787	General Government ⁽³⁾
	5,986	5,104	5,324	4,599	5,068	4,703	5,282	Gross capital formation
	43,620	40,259	40,714	40,137	41,976	39,658	40,540	Gross fixed capital formation
	9,407	8,444	10,844	14,556	9,456	8,897	11,416	Domestic demand
	12,071	11,301	10,881	12,031	11,392	11,548	11,378	Exports of goods and services
	-2,737	-2,768	-388	1,725	-1,998	-2,676	-337	Imports of goods and services
	40,947	37,281	40,788	42,905	40,008	36,866	40,677	External balance of goods and services
								GROSS DOMESTIC PRODUCT at market prices

Source: National Accounts Division ELSTAT.

(1) Provisional data.

(2) Non-Profit Institutions Serving Households.

(3) From 2009 onwards, a new method is applied for the compilation of quarterly General Government accounts; thus the data are not comparable with the previous quarters.

Πίνακας 7. ΕΛΛΑΣ: ΑΚΑΘΑΡΙΣΤΟ ΕΓΧΩΡΙΟ ΠΡΟΪΟΝ, ΤΡΙΜΗΝΙΑΙΑ ΣΤΟΙΧΕΙΑ, 2011 - 2014⁽¹⁾

Αλυσωτοί δείκτες όγκου. Μη εποχικά διορθωμένα στοιχεία

	2011 Q1	2011 Q2	2011 Q3	2011 Q4	2012 Q1	2012 Q2	2012 Q3
(Ετήσιες μεταβολές %)							
ΠΡΟΣΕΓΓΙΣΗ ΠΑΡΑΓΩΓΗΣ							
Ακαθάριστη προστιθέμενη αξία (σε βασικές τιμές)	-8.0	-7.1	-4.2	-7.2	-7.7	-7.3	-7.8
Γεωργία, θήρα και δασοκομία, αλιεία	-5.0	-5.6	-9.1	-0.7	-0.6	1.1	-3.2
Βιομηχανία, συμπεριλαμβανομένης ενέργειας και κατασκευών	-8.7	-13.7	-9.2	-15.2	-12.3	-7.7	-5.9
Υπηρεσίες	-8.0	-5.7	-3.0	-5.7	-7.0	-7.6	-8.3
Φόροι επί των προϊόντων	-9.6	-14.7	-4.1	-14.2	-8.8	-7.6	-7.4
Επιδοτήσεις επί των προϊόντων	-18.2	-16.9	-11.7	5.1	-8.6	-7.3	-7.8
ΠΡΟΣΕΓΓΙΣΗ ΔΑΠΑΝΗΣ							
Τελική καταναλωτική δαπάνη	-11.3	-7.6	-3.5	-6.0	-8.0	-8.1	-10.7
Νοικοκυριών και ΜΚΙΕΝ ⁽²⁾	-12.3	-7.3	-3.5	-7.3	-9.7	-8.7	-9.2
Γενικής Κυβέρνησης	-8.0	-9.0	-3.3	-0.5	-0.8	-5.8	-17.4
Ακαθάριστος σχηματισμός κεφαλαίου	1.8	-16.2	-22.9	-24.3	-33.8	-19.7	-27.4
Ακαθάριστος σχηματισμός πάγιου κεφαλαίου	-21.3	-18.4	-15.3	-23.0	-22.8	-21.5	-21.5
Εγχώρια ζήτηση ⁽⁴⁾	-11.0	-9.8	-6.5	-10.7	-13.5	-10.6	-12.9
Εξαγωγές αγαθών και υπηρεσιών	-0.3	0.9	4.4	-5.1	4.2	-2.3	-3.1
Εισαγωγές αγαθών και υπηρεσιών	-9.1	-5.2	-2.9	-12.0	-14.9	-12.9	-18.7
Εξωτερικό ισοζύγιο αγαθών και υπηρεσιών ⁽³⁾	2.8	1.7	2.1	2.6	5.7	3.2	4.2
ΑΚΑΘΑΡΙΣΤΟ ΕΓΧΩΡΙΟ ΠΡΟΪΟΝ σε αγοραίες τιμές	-8.3	-8.0	-4.3	-8.0	-7.8	-7.4	-7.7

Πηγή: Διεύθυνση Εθνικών Λογαριασμών ΕΛΣΤΑΤ.

(1) Προσωρινά στοιχεία.

(2) Μη Κερδοσκοπικά Ιδρύματα που Εξυπηρετούν Νοικοκυριά.

(3) Συμβολή στο ρυθμό μεταβολής του ΑΕΠ.

Table 7. GREECE: GROSS DOMESTIC PRODUCT, QUARTERLY DATA, 2011 - 2014⁽¹⁾

Chain-linked volume. Non-seasonally adjusted data

	2012 Q4	2013 Q1	2013 Q2	2013 Q3	2013 Q4	2014 Q1	2014 Q2
(Year-on-year change %)							
PRODUCTION APPROACH							
Gross value added (at basic prices)	-5.0	-6.0	-3.9	-3.1	-2.0	-1.0	-0.2
Agriculture, hunting and forestry, fishing	-0.4	-2.9	-0.6	2.2	2.5	0.7	-3.1
Industry, including energy and construction	-4.6	-6.5	-3.6	-7.9	-4.7	-4.7	-4.9
Services	-5.2	-6.0	-4.0	-2.3	-1.6	-0.4	0.9
Taxes on products	-4.6	-6.5	-5.5	-4.0	-4.0	-1.7	-0.8
Subsidies on products	-4.5	-6.6	-4.5	-3.8	-4.0	-1.7	-0.9
EXPENDITURE APPROACH							
Final consumption expenditure	-8.5	-8.9	-6.4	-6.1	-0.8	-0.1	0.0
Households and NPISH ⁽²⁾	-9.6	-8.7	-6.6	-7.8	-0.2	0.1	0.0
General Government	-3.3	-9.7	-5.5	1.7	-2.6	-0.9	0.0
Gross capital formation	6.1	8.4	-18.0	9.1	-15.7	-11.9	-4.1
Gross fixed capital formation	-10.3	-11.4	-11.5	-12.9	-15.3	-7.9	-0.8
Domestic demand ⁽⁴⁾	-6.5	-7.5	-8.2	-4.2	-4.0	-1.6	-0.4
Exports of goods and services	-4.0	-2.2	1.6	5.2	0.5	5.4	5.3
Imports of goods and services	-8.1	-7.0	-11.1	2.7	-5.6	2.2	4.6
External balance of goods and services ⁽³⁾	1.5	1.9	3.1	0.1	1.8	0.2	0.1
GROSS DOMESTIC PRODUCT at market prices	-4.9	-6.0	-4.0	-3.2	-2.3	-1.1	-0.3

Source: National Accounts Division ELSTAT.

(1) Provisional data.

(2) Non-Profit Institutions Serving Households.

(4) Contribution to GDP growth rate.

ΑΕΠ (ετήσια μεταβολή) και Συνιστώσες (συμβολή στη μεταβολή του ΑΕΠ) GDP (y-o-y change) and Components (contribution to GDP change)

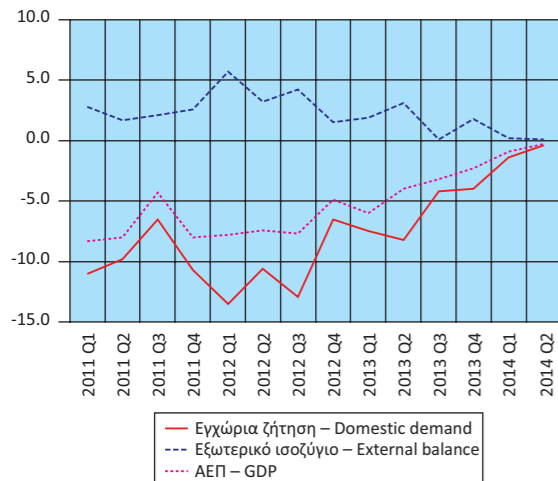

Εγχώρια ζήτηση: Συνιστώσες (ετήσια μεταβολή) Domestic demand: Components (y-o-y change)

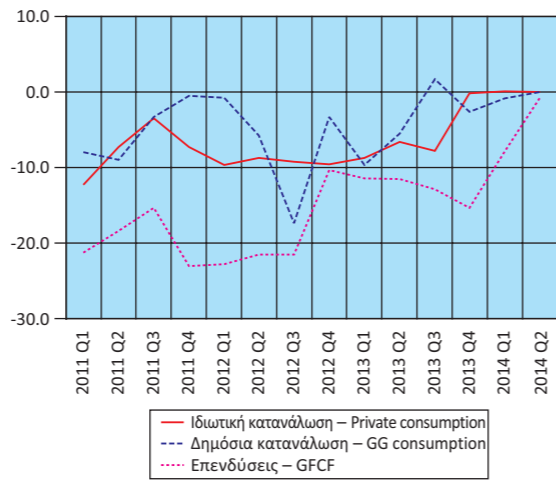

Εξωτερικό ισοζύγιο: Συνιστώσες (ετήσια μεταβολή) External balance: Components (y-o-y change)

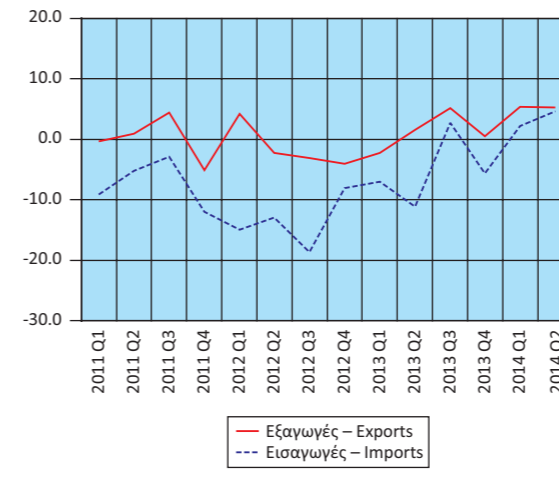

Ακαθάριστη Προστιθέμενη Αξία (ετήσια μεταβολή) Gross Value Added (y-o-y change)

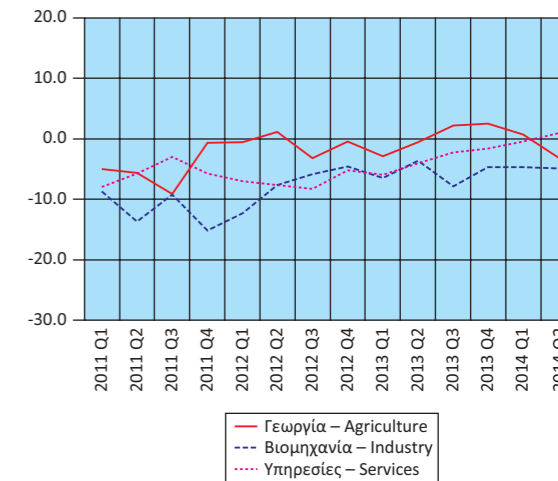

Πίνακας 8. ΕΛΛΑΣ: ΑΠΟΤΑΜΙΕΥΣΗ - ΕΠΕΝΔΥΣΕΙΣ, 2008 - 2013⁽¹⁾⁽²⁾

Table 8. GREECE: SAVINGS - INVESTMENT, 2008 - 2013⁽¹⁾⁽²⁾

	Σε εκατομμύρια €. Σε τρέχουσες τιμές							In million €. At current prices						
	2008	2009	2010	2011	2012	2013 ⁽⁶⁾		2008	2009	2010	2011	2012	2013 ⁽⁶⁾	
ΑΕΠ	233,198	231,081	222,151	208,532	193,347	182,054	GDP							
Ρυθμός αποταμίευσης (Ακαθάριστη αποταμίευση / Ακαθάριστο διαθέσιμο εισόδημα)	0.06	0.04	0.05	0.05	0.09	0.11	Savings ratio (Gross savings / Gross disposable income)							
Ακαθάριστη αποταμίευση / Επενδύσεις ⁽³⁾	0.25	0.23	0.27	0.27	0.66	0.82	Gross savings / Investment ⁽³⁾							
Ισοζύγιο αποταμίευσης - επένδυσης							Savings - investment balance							
Επενδύσεις	52,607	45,932	39,185	31,592	25,468	22,102	Investment							
Ιδιωτικός τομέας (Ip)	44,001	38,672	34,140	28,007	21,925		Private sector (Ip)							
Γενική Κυβέρνηση (Ig)	8,606	7,260	5,045	3,585	3,543		General Government (Ig)							
Ακαθάριστη αποταμίευση	14,102	9,745	10,564	9,099	17,546	19,372	Gross savings							
Ιδιωτικός τομέας (Sp)	29,273	37,108	30,451	27,527	27,170		Private sector (Sp)							
Γενική Κυβέρνηση (Sg)	-15,171	-27,363	-19,887	-18,428	-9,624		General Government (Sg)							
Χρήση εξωτερικής αποταμίευσης (Sp-Ip)+(Sg-Ig) ⁽⁴⁾	-38,505	-36,188	-28,621	-22,493	-7,921	-2,729	Use of foreign savings (Sp-Ip)+(Sg-Ig) ⁽⁴⁾							
Ιδιωτικός τομέας (Sp-Ip)	-14,728	-1,565	-3,689	-480	5,246		Private sector (Sp-Ip)							
Γενική Κυβέρνηση (Sg-Ig) ⁽⁵⁾	-23,777	-34,623	-24,932	-22,013	-13,167		General Government (Sg-Ig) ⁽⁵⁾							
	(% του ΑΕΠ)							(% of GDP)						
ΑΕΠ	100.0	100.0	100.0	100.0	100.0	100.0	GDP							
Επενδύσεις	22.6	19.9	17.6	15.1	13.2	12.1	Investment							
Ιδιωτικός τομέας (Ip)	18.9	16.7	15.4	13.4	11.3		Private sector (Ip)							
Γενική Κυβέρνηση (Ig)	3.7	3.1	2.3	1.7	1.8		General Government (Ig)							
Ακαθάριστη αποταμίευση	6.0	4.2	4.8	4.4	9.1	10.6	Gross savings							
Ιδιωτικός τομέας (Sp)	12.6	16.1	13.7	13.2	14.1		Private sector (Sp)							
Γενική Κυβέρνηση (Sg)	-6.5	-11.8	-9.0	-8.8	-5.0		General Government (Sg)							
Χρήση εξωτερικής αποταμίευσης (Sp-Ip)+(Sg-Ig) ⁽⁴⁾	-16.5	-15.7	-12.9	-10.8	-4.1	-1.5	Use of foreign savings (Sp-Ip)+(Sg-Ig) ⁽⁴⁾							
Ιδιωτικός τομέας (Sp-Ip)	-6.3	-0.7	-1.7	-0.2	2.7		Private sector (Sp-Ip)							
Γενική Κυβέρνηση (Sg-Ig) ⁽⁵⁾	-10.2	-15.0	-11.2	-10.6	-6.8		General Government (Sg-Ig) ⁽⁵⁾							

Πηγή: Διεύθυνση Εθνικών Λογαριασμών ΕΛΣΤΑΤ.

(1) 2008 - 2013: προσωρινά στοιχεία.

(2) Τα μακρομεγέθη για το σύνολο της οικονομίας είναι εκτιμήσεις Σεπτεμβρίου 2012 (2007-2011) και Μαρτίου 2014 (2012, 2013). Τα στοιχεία της Γενικής Κυβέρνησης (2007-2012) είναι εκτιμήσεις Δεκεμβρίου 2013.

(3) Επενδύσεις: Ακαθάριστος σχηματισμός κεφαλαίου (περιέχονται και τα αποθέματα).

(4) = - [ισοζύγιο τρεχουσών συναλλαγών της Αλλοδαπής]. Εθνολογιστική έννοια παρόμοια με το ισοζύγιο τρεχουσών συναλλαγών του Ισοζυγίου Πληρωμών.

(5) = Ισοζύγιο Γενικής Κυβέρνησης μείον καθαρές κεφαλαιακές μεταβιβάσεις (εισπραττόμενες μείον πληρωνόμενες) συν καθαρές αγορές μη χρηματοπιστωτικών μη παραχθέντων περιουσιακών στοιχείων.

(6) Προκαταρκτικές εκτιμήσεις.

Source: National Accounts Division ELSTAT.

(1) 2008 - 2013: provisional data.

(2) Macroaggregates for the total economy are estimates of September 2012 (2007-2011) and March 2014 (2012, 2013). General Government data (2006-2012) are estimates of December 2013.

(3) Investments: Gross capital formation (including inventories).

(4) = - [Current external balance of the Rest of the World]. National accounts concept similar to the current account balance of the BoP.

(5) = General Government overall balance minus net capital transfers (receivable minus payable) plus acquisitions less disposals of non-financial non-produced assets.

(6) Preliminary estimates.

Ρυθμός αποταμίευσης
Savings ratio

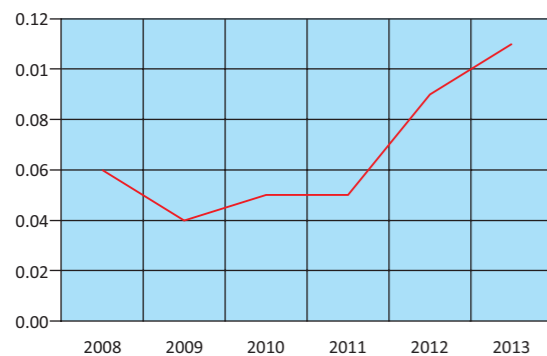

Χρήση εξωτερικής αποταμίευσης ως ποσοστό του ΑΕΠ
Use of foreign savings as percentage of GDP

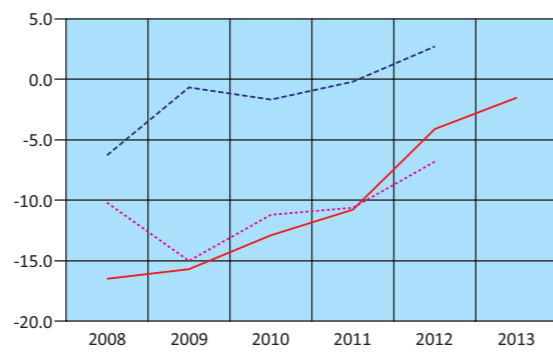

— Χρήση εξωτερικής αποταμίευσης – Use of foreign savings
- - - Ιδιωτικός τομέας – Private sector
... Γενική Κυβέρνηση – General Government

Πίνακας 9. ΕΛΛΑΣ: ΕΘΝΙΚΟΙ ΛΟΓΑΡΙΑΣΜΟΙ - ΜΙΣΘΟΙ, ΠΑΡΑΓΩΓΙΚΟΤΗΤΑ ΚΑΙ ΚΟΣΤΟΣ ΕΡΓΑΣΙΑΣ, 2008 - 2013⁽¹⁾

Table 9. GREECE: NATIONAL ACCOUNTS - WAGES, PRODUCTIVITY AND LABOUR COST, 2008 - 2013⁽¹⁾

	Ετήσια μεταβολή (%)							Year-on-year change (%)						
	2008	2009	2010	2011	2012	2013		2008	2009	2010	2011	2012	2013	
Αμοιβές εξαρτημένης εργασίας ανά μισθωτό ⁽²⁾	3.6	3.5	-2.6	-3.4	-3.7	-6.6	Compensation per employee ⁽²⁾							
Παραγωγικότητα εργασίας	3.5	1.0	-2.7	-0.6	1.5	-2.2	Labour productivity							
Μοναδιαίο κόστος εργασίας ⁽³⁾	5.1	6.2	-0.1	-1.8	-5.1	-6.8	Unit labour cost ⁽³⁾							
Αποπληθωριστής ΑΕΠ	4.7	2.3	1.1	1.0	-0.3	-2.1	GDP deflator							

Πηγή: Διεύθυνση Εθνικών Λογαριασμών ΕΛΣΤΑΤ.

(1) 2008 - 2013: προσωρινά στοιχεία.

(2) Περιλαμβάνονται όλοι οι κλάδοι οικονομικής δραστηριότητας.

(3) Το μοναδιαίο κόστος εργασίας (ULC) μετρά το μέσο κόστος εργασίας ανά μονάδα προϊόντος και υπολογίζεται ως ποσοστό της αμοιβής της εργασίας επί του πραγματικού ΑΕΠ.

Source: National Accounts Division ELSTAT.

(1) 2008 - 2013: provisional data.

(2) All branches of economic activity are included.

(3) Unit labour cost (ULC) measures the average cost of labour per unit of output and is calculated as the ratio of labour compensation to real GDP.

Πίνακας 10. ΕΛΛΑΣ: ΕΘΝΙΚΟΙ ΛΟΓΑΡΙΑΣΜΟΙ - ΜΙΣΘΟΙ, ΠΑΡΑΓΩΓΙΚΟΤΗΤΑ ΚΑΙ ΚΟΣΤΟΣ ΕΡΓΑΣΙΑΣ, ΤΡΙΜΗΝΙΑΙΑ ΣΤΟΙΧΕΙΑ, 2012 - 2014⁽¹⁾

Table 10. GREECE: NATIONAL ACCOUNTS - WAGES, PRODUCTIVITY AND LABOUR COST, QUARTERLY DATA, 2012 - 2014⁽¹⁾

	Μη εποχικά διορθωμένα στοιχεία									Non-seasonally adjusted data	
	2012 Q3	2012 Q4	2013 Q1	2013 Q2	2013 Q3	2013 Q4	2014 Q1	2014 Q2		(Ετήσια μεταβολή %)	(Year-on-year change %)
Αμοιβές εξαρτημένης εργασίας ανά μισθωτό ⁽²⁾	-3.5	-5.1	-7.3	-8.5	-7.2	-4.4	-4.9	-4.8	Compensation per employee ⁽²⁾		
Παραγωγικότητα εργασίας	2.2	0.1	-0.5	-2.1	-3.5	-2.5	-2.9	-1.6	Labour productivity		
Μοναδιαίο κόστος εργασίας ⁽³⁾	-4.8	-6.7	-7.7	-8.7	-6.9	-4.7	-4.4	-5.0	Unit labour cost ⁽³⁾		
Αποπληθωριστής ΑΕΠ	0.3	-2.5	-0.6	-2.0	-2.7	-2.8	-2.8	-2.3	GDP deflator		

Πηγή: Διεύθυνση Εθνικών Λογαριασμών ΕΛΣΤΑΤ.

(1) Προσωρινά στοιχεία.

(2) Περιλαμβάνονται όλοι οι κλάδοι οικονομικής δραστηριότητας.

(3) Το μοναδιαίο κόστος εργασίας (ULC) μετρά το μέσο κόστος εργασίας ανά μονάδα προϊόντος και υπολογίζεται ως ποσοστό της αμοιβής της εργασίας επί του πραγματικού ΑΕΠ.

Source: National Accounts Division ELSTAT.

(1) Provisional data.

(2) All branches of economic activity are included.

(3) Unit labour cost (ULC) measures the average cost of labour per unit of output and is calculated as the ratio of labour compensation to real GDP.

Εθνικοί Λογαριασμοί: Μισθοί, παραγωγικότητα και κόστος εργασίας (ετήσια μεταβολή)
National Accounts: Wages, productivity and labour cost (y-o-y change)

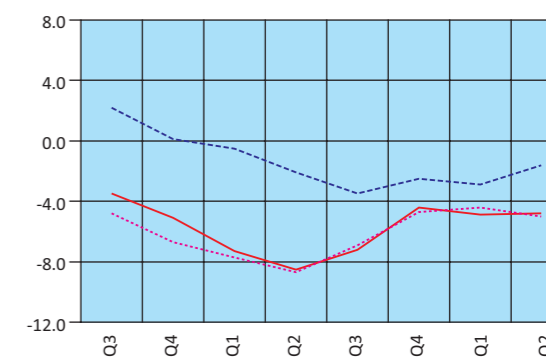

— Αμοιβές εξαρτημένης εργασίας ανά μισθωτό – Compensation per employee
- - - Παραγωγικότητα εργασίας – Labour productivity
... Μοναδιαίο κόστος εργασίας – Unit labour cost

Κύρια μεγέθη Γενικής Κυβέρνησης ως ποσοστό του ΑΕΠ
Main aggregates of General Government as percentage of GDP

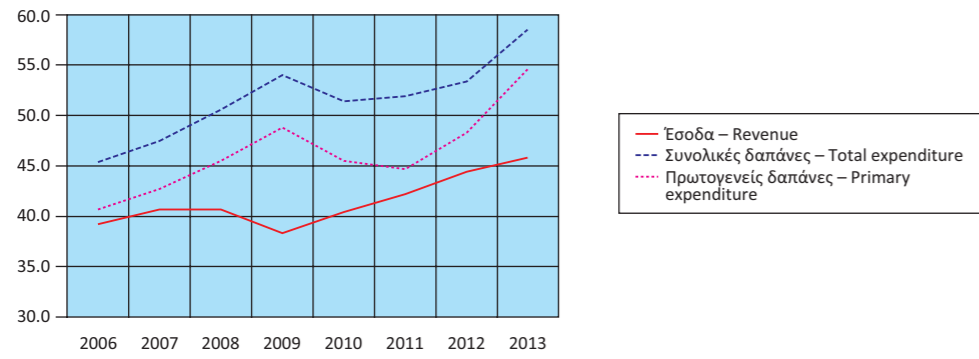

Έσοδα Γενικής Κυβέρνησης ως ποσοστό του ΑΕΠ
Revenue of General Government as percentage of GDP

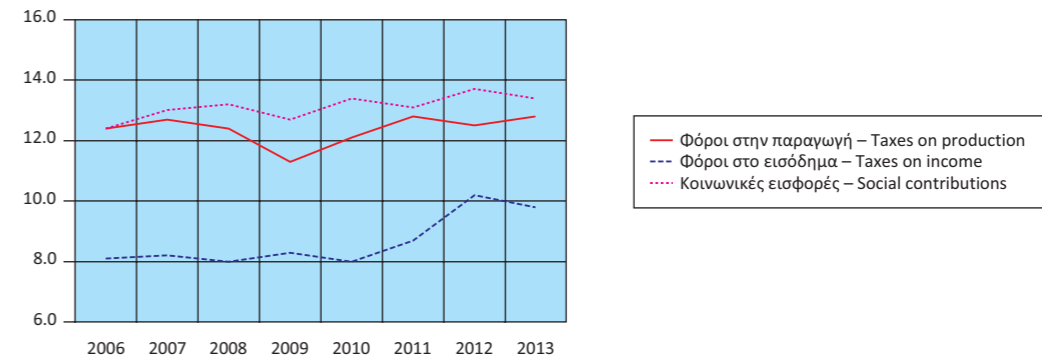

Έσοδα Γενικής Κυβέρνησης (σε δις. €)
Revenue of General Government (in bil. €)

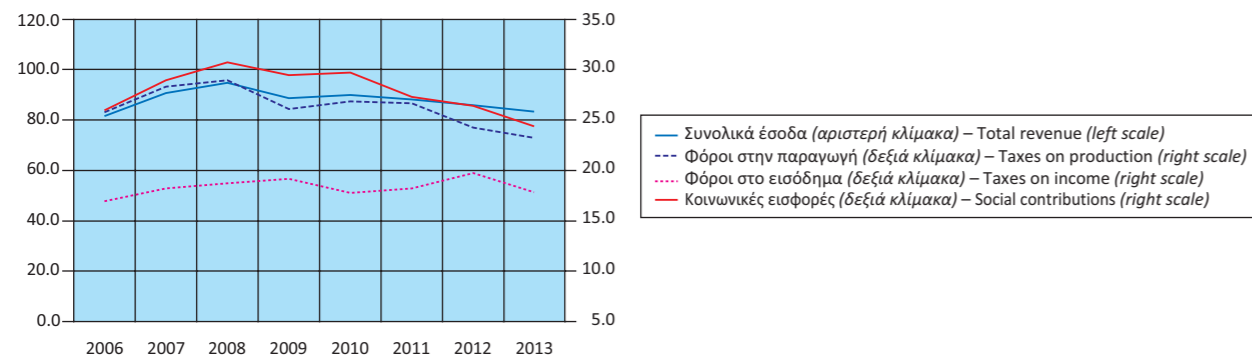

Έσοδα Γενικής Κυβέρνησης ως ποσοστό του ΑΕΠ
Expenditure of General Government as percentage of GDP

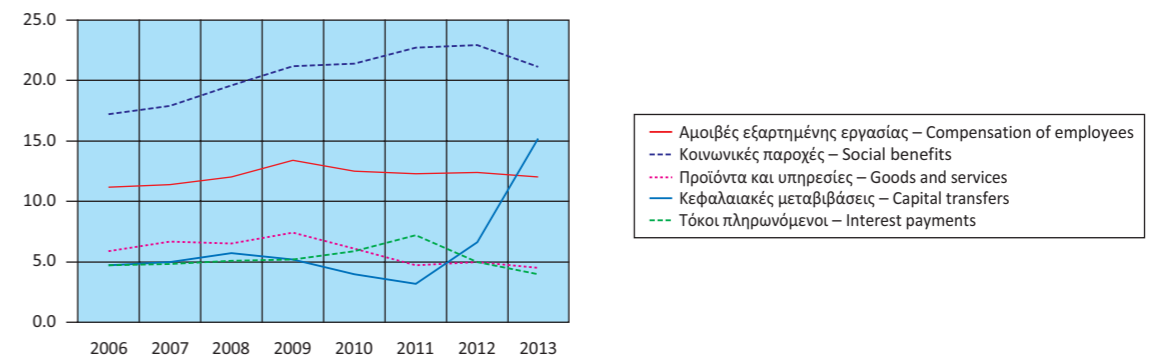

Έσοδα Γενικής Κυβέρνησης (σε δις. €)
Expenditure of General Government (in bil. €)

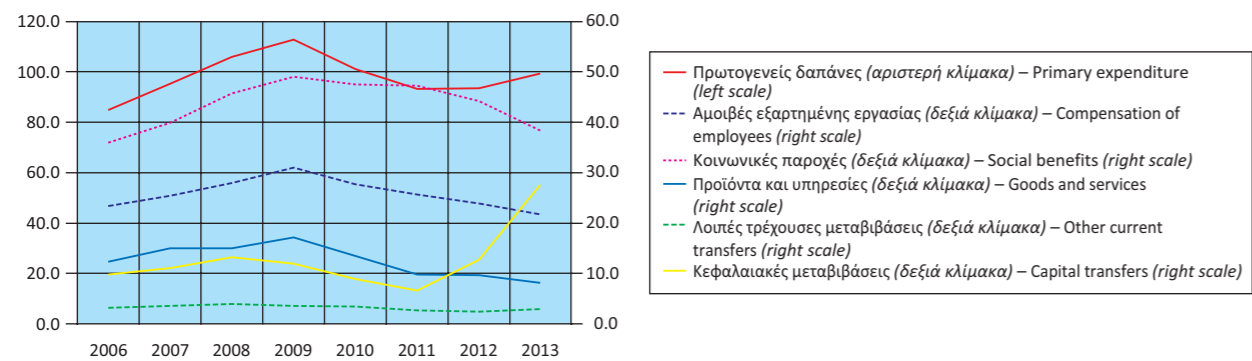

Πρωτογενές ισοζύγιο και ισοζύγιο Γενικής Κυβέρνησης
ως ποσοστό του ΑΕΠ
Primary balance and overall balance
of General Government as percentage of GDP



Πίνακας 12. ΕΛΛΑΣ: ΚΥΡΙΑ ΜΕΓΕΘΗ ΓΕΝΙΚΗΣ ΚΥΒΕΡΝΗΣΗΣ, ΤΡΙΜΗΝΙΑΙΑ ΣΤΟΙΧΕΙΑ, 2011 - 2014⁽¹⁾

Σε εκατομμύρια €. Μη εποχικά διορθωμένα στοιχεία

	2011 Q2	2011 Q3	2011 Q4	2012 Q1	2012 Q2	2012 Q3
Έσοδα	20,584	21,443	26,831	18,949	20,991	21,299
Φόροι στην παραγωγή και στις εισαγωγές, εισπραττόμενοι	6,344	6,921	7,618	5,621	5,795	6,206
Φόροι στο εισόδημα, εισπραττόμενοι	4,149	4,577	6,028	3,371	5,258	5,055
Κοινωνικές εισφορές, εισπραττόμενες	6,746	6,599	6,83	6,789	6,665	6,875
Λοιπά τρέχοντα έσοδα	2,583	2,593	3,435	2,118	2,952	2,332
Κεφαλαιακές μεταβιβάσεις, εισπραττόμενες	762	753	2,92	1,05	321	831
Συνολικές δαπάνες	27,832	27,018	29,622	22,942	24,764	27,615
Πρωτογενείς δαπάνες	23,933	23,246	25,962	19,519	22,469	25,64
Αμοιβές εξαρτημένης εργασίας, πληρωνόμενες	6,492	6,411	6,96	5,597	6,007	5,903
Κοινωνικές παροχές	12,43	11,742	12,318	10,711	11,164	10,42
Προϊόντα και υπηρεσίες	2,128	2,573	3,587	1,709	2,454	1,946
Επιδότησεις, πληρωνόμενες	181	273	396	198	108	83
Λοιπές τρέχουσες μεταβιβάσεις, πληρωνόμενες	565	675	360	737	728	552
Κεφαλαιακές μεταβιβάσεις, πληρωνόμενες	2,137	1,572	2,341	567	2,008	6,736
Τόκοι, πληρωνόμενοι	3,899	3,772	3,66	3,423	2,295	1,975
Πρωτογενές ισοζύγιο (χωρίς τόκους) ⁽²⁾	-3,349	-1,803	869	-570	-1,478	-4,341
Ισοζύγιο Γενικής Κυβέρνησης ⁽³⁾	-7,248	-5,575	-2,791	-3,993	-3,773	-6,316
Χρέος Γενικής Κυβέρνησης, κατά Μάαστριχτ ⁽⁴⁾	340,906	347,216	355,141	⁽⁶⁾ 280,405	300,723	300,142
Στοιχείο προς υπόμνηση: Υποστήριξη των χρηματοπιστωτικών ιδρυμάτων ⁽⁵⁾ (όταν οι δαπάνες υπερβαίνουν τα έσοδα το πρό- σημο είναι αρνητικό)	270	244	-152	-27	52	-5,203
<i>(Ως ποσοστό των εσόδων)</i>						
Φόροι στην παραγωγή και στις εισαγωγές, εισπραττόμενοι	30.8	32.3	28.4	29.7	27.6	29.1
Φόροι στο εισόδημα, εισπραττόμενοι	20.2	21.3	22.5	17.8	25.0	23.7
Κοινωνικές εισφορές, εισπραττόμενες	32.8	30.8	25.5	35.8	31.8	32.3
Λοιπά τρέχοντα έσοδα	12.5	12.1	12.8	11.2	14.1	10.9
Κεφαλαιακές μεταβιβάσεις, εισπραττόμενες	3.7	3.5	10.9	5.5	1.5	3.9
<i>(Ως ποσοστό των συνολικών δαπανών)</i>						
Πρωτογενείς δαπάνες	86.0	86.0	87.6	85.1	90.7	92.8
Αμοιβές εξαρτημένης εργασίας, πληρωνόμενες	23.3	23.7	23.5	24.4	24.3	21.4
Κοινωνικές παροχές	44.7	43.5	41.6	46.7	45.1	37.7
Προϊόντα και υπηρεσίες	7.6	9.5	12.1	7.4	9.9	7.0
Επιδότησεις, πληρωνόμενες	0.7	1.0	1.3	0.9	0.4	0.3
Λοιπές τρέχουσες μεταβιβάσεις, πληρωνόμενες	2.0	2.5	1.2	3.2	2.9	2.0
Κεφαλαιακές μεταβιβάσεις, πληρωνόμενες	7.7	5.8	7.9	2.5	8.1	24.4
Τόκοι, πληρωνόμενοι	14.0	14.0	12.4	14.9	9.3	7.2
<i>Ετήσια ποσοστιαία μεταβολή</i>						
Έσοδα	-5.4	-1.0	1.0	-1.5	2.0	-0.7
Φόροι στην παραγωγή και στις εισαγωγές, εισπραττόμενοι	1.8	-4.3	2.4	-2.8	-8.7	-10.3
Φόροι στο εισόδημα, εισπραττόμενοι	-7.2	14.9	11.0	-3.4	26.7	10.4
Κοινωνικές εισφορές, εισπραττόμενες	-6.4	-7.1	-15.2	-4.3	-1.2	4.2
Λοιπά τρέχοντα έσοδα	-5.4	-4.4	21.1	-3.3	14.3	-10.1
Κεφαλαιακές μεταβιβάσεις, εισπραττόμενες	-31.2	19.1	3.8	56.7	-57.9	10.4
Συνολικές δαπάνες	1.5	1.2	-9.4	-3.2	-11.0	2.2
Πρωτογενείς δαπάνες	-0.8	-0.4	-11.9	-2.5	-6.1	10.3
Αμοιβές εξαρτημένης εργασίας, πληρωνόμενες	-6.6	-2.8	-8.6	-4.1	-7.5	-7.9
Κοινωνικές παροχές	8.3	7.7	-2.9	-0.4	-10.2	-11.3
Προϊόντα και υπηρεσίες	-36.2	-15.0	-21.8	12.9	15.3	-24.4
Επιδότησεις, πληρωνόμενες	654.2	810.0	647.2	8.8	-40.3	-69.6
Λοιπές τρέχουσες μεταβιβάσεις, πληρωνόμενες	1.3	-15.1	-51.0	-33.1	28.8	-18.2
Κεφαλαιακές μεταβιβάσεις, πληρωνόμενες	20.9	-21.1	-38.2	-10.3	-6.0	328.5
Τόκοι, πληρωνόμενοι	18.3	11.9	13.2	-7.2	-41.1	-47.6
Πρωτογενές ισοζύγιο (χωρίς τόκους) ⁽²⁾	41.2	7.8	-130.1	-28.0	-55.9	140.8
Ισοζύγιο Γενικής Κυβέρνησης ⁽³⁾	27.9	10.5	-54.4	-10.9	-47.9	13.3

Πηγή: Διεύθυνση Εθνικών Λογαριασμών ΕΛΣΤΑΤ.

(1) 2009 - 2013: Προσωρινά στοιχεία.

(2) Το πρωτογενές ισοζύγιο Γενικής Κυβέρνησης ορίζεται εδώ ως το ισοζύγιο Γενικής Κυβέρνησης (σύμφωνα με το ESA 95) μείον τα έξοδα τόκων των φορέων Γενικής Κυβέρνησης σε άλλους τομείς. Σε αυτή τη μέτρηση του πρωτογενούς ισοζυγίου περιλαμβάνεται η επίπτωση υποστήριξης των χρηματοπιστωτικών ιδρυμάτων. Η μέτρηση αυτή του πρωτογενούς ισοζυγίου διαφέρει από τον ορισμό του πρωτογενούς ισοζυγίου Γενικής Κυβέρνησης, ο οποίος χρησιμοποιείται στο πλαίσιο του Προγράμματος Οικονομικής Προσαρμογής για την Ελλάδα.

(3) Ισοζύγιο κατά ΕΣΟΛ95 (δεν περιλαμβάνονται οι τόκοι που προέρχονται από συμφωνίες ανταλλαγής επιτοκίων swaps).

(4) Το χρέος όπως ορίζεται από τη Συνθήκη του Μάαστριχτ.

(5) Για τα τρία πρώτα τρίμηνα του 2011, το δεύτερο τρίμηνο του 2012 και το πρώτο τρίμηνο του 2014, η υποστήριξη των χρηματοπιστωτικών ιδρυμάτων είχε θετική επίπτωση στο ισοζύγιο της Γενικής Κυβέρνησης. Αυτό οφείλεται στο ότι οι δεδουλευμένες αμοιβές που προκύπτουν από τις εγγυήσεις του διατραπεζικού δανεισμού και του συστήματος ομολογιακών δανείων, καθώς και τα έσοδα από τις προνομιούχες μετοχές των τραπεζών, ήταν υψηλότερα από τις δεδουλευμένες δαπάνες. Για τα υπόλοιπα τρίμηνα η δαπάνη της υποστήριξης ήταν μεγαλύτερη από τα έσοδα.

(6) Περιλαμβάνει μείωση του χρέους στο πλαίσιο του προγράμματος ανταλλαγής ομολόγων (PSI).

Table 12. GREECE: MAIN AGGREGATES OF GENERAL GOVERNMENT, QUARTERLY DATA, 2011 - 2014⁽¹⁾

In million €. Non-seasonally adjusted data

	2012 Q4	2013 Q1	2013 Q2	2013 Q3	2013 Q4	2014 Q1	
Revenue	24,670	16,473	18,976	23,625	24,391	16,601	Revenue
Taxes on production and imports, receivable	6,603	5,388	5,578	6,074	6,283	5,002	Taxes on production and imports, receivable
Taxes on income and property, receivable	6,071	2,930	4,110	5,169	5,661	3,525	Taxes on income and property, receivable
Social contributions	6,106	6,111	5,923	6,133	6,202	6,151	Social contributions
Other	3,113	1,793	3,203	3,428	3,365	1,927	Other
Capital transfers, receivable	2,777	251	162	2,821	2,880	-4	Capital transfers, receivable
Total expenditure	27,855	23,077	33,049	25,009	25,442	19,606	Total expenditure
Primary expenditure	25,841	21,267	31,148	23,238	23,699	17,842	Primary expenditure
Compensation of employees, payable	6,439	5,406	5,903	5,478	5,595	5,177	Compensation of employees, payable
Social benefits	11,901	9,238	9,578	9,420	10,087	9,308	Social benefits
Goods and services	3,528	1,337	2,076	1,994	2,746	1,342	Goods and services
Subsidies, payable	129	126	193	121	135	134	Subsidies, payable
Other current transfers, payable	402	984	653	667	610	924	Other current transfers, payable
Capital transfers, payable	3,442	4,176	13,170	5,733	4,526	957	Capital transfers, payable
Interest payments	2,014	1,810	1,901	1,771	1,743	1,764	Interest payments
Primary balance (excluding interest) ⁽²⁾	-1,171	-4,794	-12,172	387	692	-1,241	Primary balance (excluding interest) ⁽²⁾
Overall balance ⁽³⁾	-3,185	-6,604	-14,073	-1,384	-1,051	-3,005	Overall balance ⁽³⁾
Gross debt (Maastricht) ⁽⁴⁾	303,936	305,679	316,971	317,313	318,703	314,801	Gross debt (Maastricht) ⁽⁴⁾
Memorandum Item: Support to financial institutions ⁽⁵⁾ (sign is negative when expenditures exceed revenues)	-89	-3,543	-11,111	-4,345	-273	145	Memorandum Item: Support to financial institutions ⁽⁵⁾ (sign is negative when expenditures exceed revenues)
<i>(As percentage of Revenues)</i>							
Taxes on production and imports, receivable	26.8	32.7	29.4	25.7	25.8	30.1	Taxes on production and imports, receivable
Taxes on income and property, receivable	24.6	17.8	21.7	21.9	23.2	21.2	Taxes on income and property, receivable
Social contributions	24.8	37.1	31.2	26.0	25.4	37.1	Social contributions
Other	12.6	10.9	16.9	14.5	13.8	11.6	Other
Capital transfers, receivable	11.3	1.5	0.9	11.9	11.8	0.0	Capital transfers, receivable
<i>(As percentage of total Expenditure)</i>							
Primary expenditure	92.8	92.2	94.2	92.9	93.1	91.0	Primary expenditure
Compensation of employees, payable	23.1	23.4	16.6	21.2	22.0	26.4	Compensation of employees, payable
Social benefits	42.7	40.0	29.0	37.7	39.6	47.5	Social benefits
Goods and services	12.7	5.8	6.3	8.0	10.8	6.8	Goods and services
Subsidies, payable	0.5	0.5	0.6	0.5	0.5	0.7	Subsidies, payable
Other current transfers, payable	1.4	4.3	2.0	2.7	2.4	4.7	Other current transfers, payable
Capital transfers, payable	12.4	18.1	39.8	22.9	17.8	4.9	Capital transfers, payable
Interest payments	7.2	7.8	5.8	7.1	6.9	9.0	Interest payments
<i>Year-on-year percent change</i>							
Revenue	-8.1	-13.1	-9.6	10.9	-1.1	0.8	Revenue
Taxes on production and imports, receivable	-13.3	-4.1	-3.7	-2.1	-4.8	-7.2	Taxes on production and imports, receivable
Taxes on income and property, receivable	0.7	-13.1	-21.8	2.3	-6.8	20.3	Taxes on income and property, receivable
Social contributions	-10.6	-10.0	-11.1	-10.8	1.6	0.7	Social contributions
Other	-9.4	-15.3	8.5	47.0	8.1	7.5	Other
Capital transfers, receivable	-4.9	-76.1	-49.5	239.5	3.7	-101.6	Capital transfers, receivable
Total expenditure	-6.0	0.6	33.5	-9.4	-8.7	-15.0	Total expenditure
Primary expenditure	-0.5	9.0	38.6	-9.4	-8.3	-16.1	Primary expenditure
Compensation of employees, payable	-7.5	-3.4	-8.8	-10.2	-13.1	-4.2	Compensation of employees, payable
Social benefits	-3.4	-13.8	-14.2	-9.6	-15.2	0.8	Social benefits
Goods and services	-1.6	-21.8	-15.4	2.5	-22.2	0.4	Goods and services
Subsidies, payable	-67.4	-36.4	78.7	45.8	4.7	6.3	Subsidies, payable
Other current transfers, payable	11.7	33.5	-10.3	20.8	51.7	-6.1	Other current transfers, payable
Capital transfers, payable	47.0	636.5	555.9	-14.9	31.5	-77.1	Capital transfers, payable
Interest payments	-45.0	-47.1	-17.2	-10.3	-13.5	-2.5	Interest payments
Primary balance (excluding interest) ⁽²⁾	-234.8	741.1	723.5	-108.9	-159.1	-74.1	Primary balance (excluding interest) ⁽²⁾
Overall balance ⁽³⁾	14.1	65.4	273.0	-78.1	-67.0	-54.5	Overall balance ⁽³⁾

Source: National Accounts Division ELSTAT.

(1) 2009 - 2013: Provisional data.

(2) General Government primary balance is defined here as General Government balance (according to ESA 95) minus interest expenditure of General Government entities to other sectors. The effect of support to financial institutions is included in this measure of the primary balance. The measure of the primary balance presented here differs from the definition of primary balance used under the Economic Adjustment Program for Greece.

(3) Overall balance according to ESA 95 (interest rates swaps are not including).

(4) Debt as defined in the Maastricht Treaty.

(5) For the first three quarters of 2011, the second quarter of 2012 and the first quarter of 2014, the impact of the support to financial institutions has been positive for the General Government balance. This is due to the fees accruing on the inter-bank lending guarantees and the bond loan scheme and the revenues from bank preference shares, being greater than the expenditures accrued. For the remaining quarters, the expenditures of the support were larger than the related revenues.

(6) Includes debt reduction under the private sector involvement (PSI) initiative.

Έσοδα Γενικής Κυβέρνησης (σε δις. €)
Revenue of General Government (in bil. €)

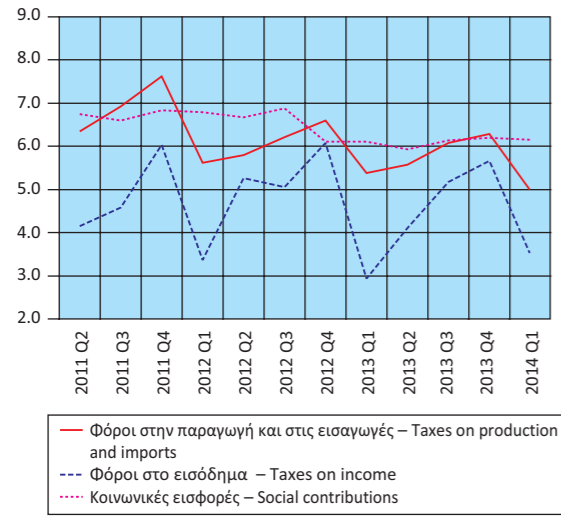

Έξοδα Γενικής Κυβέρνησης (σε δις. €)
Expenditure of General Government (in bil. €)

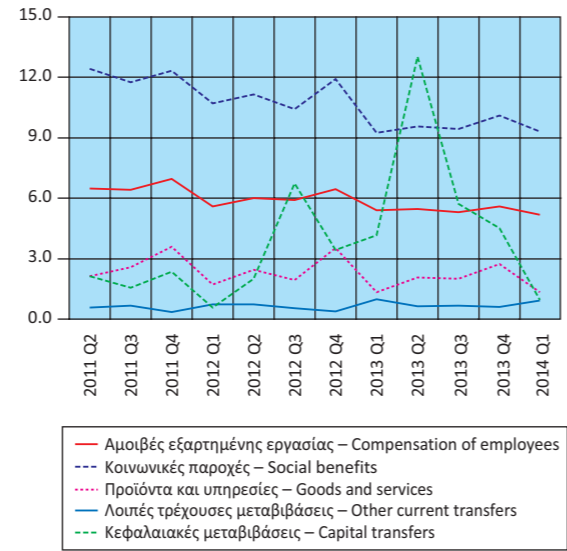

Έσοδα - Πρωτογενείς δαπάνες - Συνολικές δαπάνες (σε δις. €)
Revenue - Primary expenditure - Total expenditure (in bil. €)

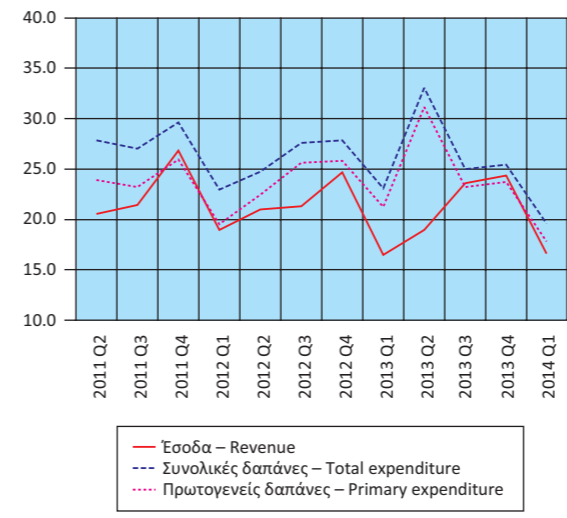

Πρωτογενές ισοζύγιο και ισοζύγιο Γενικής Κυβέρνησης ως ποσοστό του ΑΕΠ (σε δις. €)
Primary balance and overall balance of General Government as percentage of GDP (in bil. €)

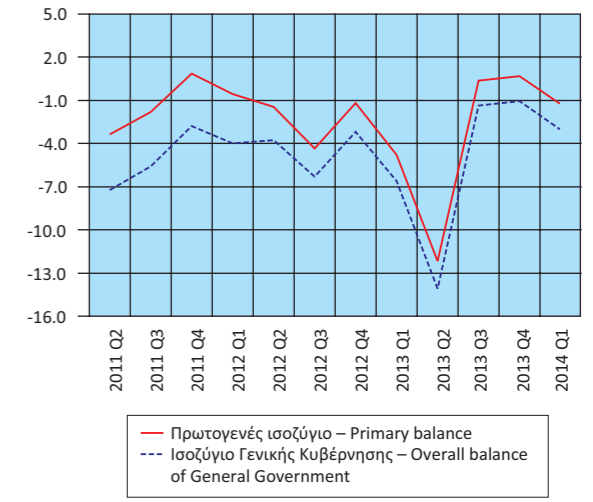

Πίνακας 13. ΕΛΛΑΣ: ΧΡΕΟΣ ΓΕΝΙΚΗΣ ΚΥΒΕΡΝΗΣΗΣ, 2006 - 2014

Σε εκατομμύρια €

	2006 ⁽¹⁾	2007	2008	2009	2010
Ονομαστική αξία υπολοίπου χρέους στο τέλος του έτους	224,876	239,490	263,287	299,690	329,514
Νόμισμα και καταθέσεις	988	693	728	1,477	1,005
Χρεόγραφα εκτός από μετοχές, χωρίς χρηματοοικονομικά παράγωγα	179,542	194,337	217,011	253,622	253,433
Βραχυπρόθεσμα (≤1 έτους)	943	1,625	5,496	10,820	9,121
Μακροπρόθεσμα (>1 έτους)	178,600	192,712	211,515	242,802	244,312
Δάνεια	44,345	44,460	45,548	44,591	75,076
Βραχυπρόθεσμα	1,536	555	295	1,515	2,765
Μακροπρόθεσμα	42,809	43,905	45,253	43,076	72,311
<i>(Ως ποσοστό του χρέους)</i>					
Νόμισμα και καταθέσεις	0.4	0.3	0.3	0.5	0.3
Χρεόγραφα εκτός από μετοχές, χωρίς χρηματοοικονομικά παράγωγα	79.8	81.1	82.4	84.6	76.9
Βραχυπρόθεσμα	0.4	0.7	2.1	3.6	2.8
Μακροπρόθεσμα	79.4	80.5	80.3	81.0	74.1
Δάνεια	19.7	18.6	17.3	14.9	22.8
Βραχυπρόθεσμα	0.7	0.2	0.1	0.5	0.8
Μακροπρόθεσμα	19.0	18.3	17.2	14.4	21.9

Πηγή: Διεύθυνση Εθνικών Λογαριασμών ΕΛΣΤΑΤ.

(1) Από το 2006 στο χρέος περιλαμβάνονται οι Δημόσιες Επιχειρήσεις που έχουν αναταξινομηθεί στον τομέα της Γενικής Κυβέρνησης.

(2) Περιλαμβάνει μείωση του χρέους στο πλαίσιο της πρωτοβουλίας «Συμμετοχή του ιδιωτικού τομέα» (PSI).

Δομή χρέους Γενικής Κυβέρνησης (ποσοστό συνόλου)
Structure of General Government debt (percent of total)

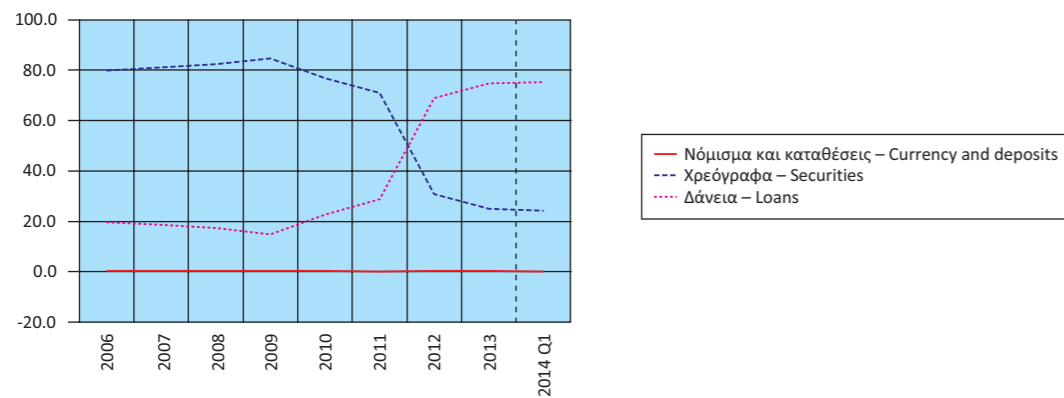

Table 13. GREECE: GENERAL GOVERNMENT DEBT, 2003 - 2014

In million €

	2011	2012 ⁽²⁾	2013	2014 Q1	
355,141	303,936	318,703	314,801		Nominal value of debt outstanding at the end of year
820	774	819	745		Currency and deposits
251,998	93,614	79,225	76,580		Securities other than shares, excl. financial derivatives
11,844	16,516	11,993	11,217		Short-term (≤1 year)
240,154	77,098	67,232	65,363		Long-term (>1 year)
102,323	209,548	238,659	237,476		Loans
2,620	2,207	2,054	2,417		Short-term
99,703	207,341	236,605	235,059		Long-term
					<i>(As percentage of debt)</i>
0.2	0.3	0.3	0.2		Currency and deposits
71.0	30.8	24.9	24.3		Securities other than shares, excl. financial derivatives
3.3	5.4	3.8	3.6		Short-term
67.6	25.4	21.1	20.8		Long-term
28.8	68.9	74.9	75.4		Loans
0.7	0.7	0.6	0.8		Short-term
28.1	68.2	74.2	74.7		Long-term

Source: National Accounts Division ELSTAT.

(1) From 2006 onwards, the debt figures reflect also data of the Public Corporations that have been reclassified into the General Government sector.

(2) Includes debt reduction under the private sector involvement (PSI) initiative.

Διαχρονική εξέλιξη του χρέους ως ποσοστό του ΑΕΠ
Evolution of debt as percentage of GDP

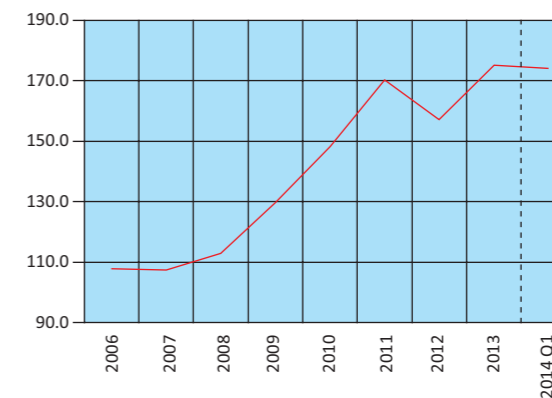

Πίνακας 14. ΕΛΛΑΣ: ΠΛΗΘΥΣΜΟΣ ΗΛΙΚΙΑΣ 15 ΕΤΩΝ ΚΑΙ ΑΝΩ, ΚΑΤΑ ΚΑΤΑΣΤΑΣΗ ΑΠΑΣΧΟΛΗΣΗΣ, ΤΡΙΜΗΝΙΑΙΑ ΣΤΟΙΧΕΙΑ, 2007 - 2014

Σε χιλιάδες

Περίοδος αναφοράς	Γενικό σύνολο (1) Grand total	Εργατικό δυναμικό				
		Σύνολο Total	Ποσοστό επί του πληθυσμού Percent of population	Απασχολούμενοι Employed	Ποσοστό επί του εργατικού δυναμικού Percent of labour force	Άνεργοι Unemployed
2007 Γ' Τρίμηνο	9,417.3	4,994.1	53.0	4,595.8	92.0	398.3
Δ' Τρίμηνο	9,427.5	4,983.9	52.9	4,576.4	91.8	407.5
2008 Α' Τρίμηνο	9,433.2	4,985.7	52.9	4,567.2	91.6	418.6
Β' »	9,434.3	5,003.9	53.0	4,637.3	92.7	366.7
Γ' »	9,435.6	5,003.5	53.0	4,639.6	92.7	364.0
Δ' Τρίμηνο	9,437.4	5,000.1	53.0	4,597.9	92.0	402.2
2009 Α' Τρίμηνο	9,436.4	5,022.3	53.2	4,545.6	90.5	476.7
Β' »	9,432.7	5,040.2	53.4	4,584.6	91.0	455.6
Γ' »	9,429.3	5,063.2	53.7	4,585.2	90.6	477.9
Δ' Τρίμηνο	9,426.1	5,037.2	53.4	4,508.6	89.5	528.6
2010 Α' Τρίμηνο	9,418.0	5,046.2	53.6	4,446.0	88.1	600.2
Β' »	9,405.4	5,041.1	53.6	4,436.5	88.0	604.6
Γ' »	9,393.0	5,029.8	53.5	4,398.0	87.4	631.9
Δ' Τρίμηνο	9,381.1	4,999.3	53.3	4,278.5	85.6	720.8
2011 Α' Τρίμηνο	9,374.4	4,965.1	53.0	4,165.5	83.9	799.6
Β' »	9,373.1	4,939.8	52.7	4,124.2	83.5	815.6
Γ' »	9,372.2	4,924.2	52.5	4,040.8	82.1	883.5
Δ' Τρίμηνο	9,371.7	4,915.5	52.5	3,886.9	79.1	1,028.6
2012 Α' Τρίμηνο	9,364.7	4,904.1	52.4	3,785.0	77.2	1,119.1
Β' »	9,351.1	4,892.9	52.3	3,729.9	76.2	1,163.0
Γ' »	9,338.0	4,886.3	52.3	3,668.0	75.1	1,218.4
Δ' Τρίμηνο	9,325.3	4,877.0	52.3	3,597.0	73.8	1,279.9
2013 Α' Τρίμηνο	9,316.5	4,840.2	52.0	3,504.2	72.4	1,336.0
Β' »	9,311.7	4,862.9	52.2	3,535.0	72.7	1,327.9
Γ' »	9,307.1	4,854.0	52.2	3,533.7	72.8	1,320.3
Δ' Τρίμηνο	9,302.7	4,817.1	51.8	3,479.9	72.2	1,337.2
2014 Α' Τρίμηνο	9,295.8	4,826.0	51.9	3,483.7	72.2	1,342.3
Β' »	9,286.6	4,819.2	51.9	3,539.1	73.4	1,280.1

Πηγή: Διεύθυνση Στατιστικών Πληθυσμού και Αγοράς Εργασίας ΕΛΣΤΑΤ.

(1) Συνολικός πληθυσμός ατόμων που διαμένουν σε ιδιωτικά νοικοκυριά, ηλικίας 15 ετών και άνω, όπως εκτιμάται με βάση τα αποτελέσματα της Απογραφής Πληθυσμού 2011.

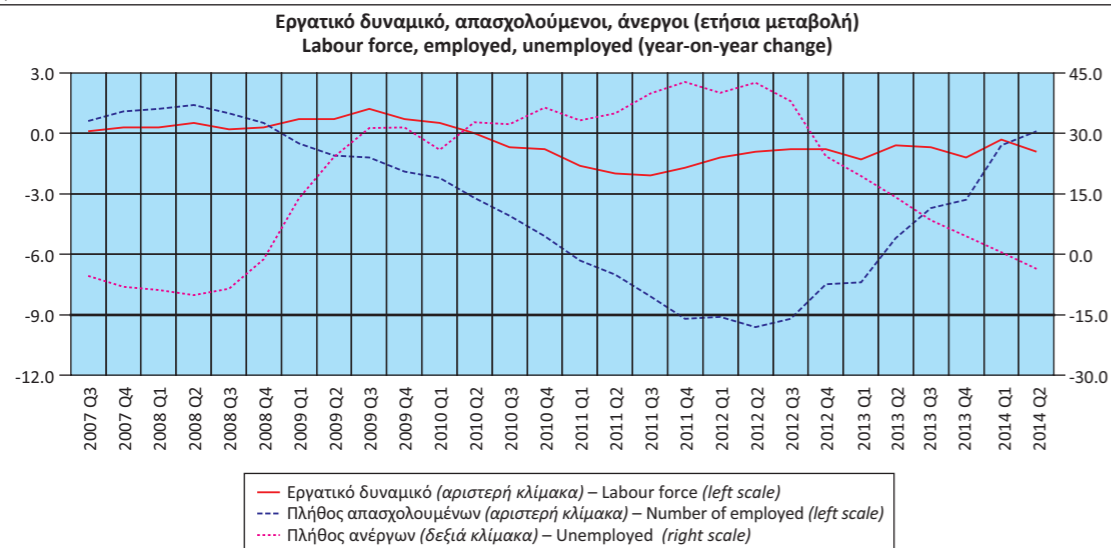

Table 14. GREECE: POPULATION AGED 15 YEARS AND OVER, BY EMPLOYMENT STATUS, QUARTERLY DATA, 2007 - 2014

In thousands

Reference period	Μη οικονομικά ενεργός πληθυσμός Economically non-active population	Ετήσια μεταβολή στο πλήθος ανέργων Year-on-year change in the number of unemployed	Ετήσια μεταβολή στο πλήθος απασχολούμενων Year-on-year change in the number of employed	Ετήσια μεταβολή εργατικού δυναμικού Year-on-year change of labour force	Μέσο ετήσιο ποσοστό ανεργίας Annual average unemployment rate	Ποσοστό επί του εργατικού δυναμικού Percent of labour force
2007 4th Quarter	4,443.6	-8.0	1.1	0.3	8.2	
2008 1st Quarter	4,447.5	-8.8	1.2	0.3	8.4	7.8
2008 2nd Quarter	4,430.4	-10.2	1.4	0.5	7.3	
2008 3rd Quarter	4,432.1	-8.6	1.0	0.2	7.3	
2008 4th Quarter	4,437.3	-1.3	0.5	0.3	8.0	
2009 1st Quarter	4,414.1	13.9	-0.5	0.7	9.5	9.6
2009 2nd Quarter	4,392.5	24.2	-1.1	0.7	9.0	
2009 3rd Quarter	4,366.1	31.3	-1.2	1.2	9.4	
2009 4th Quarter	4,388.9	31.4	-1.9	0.7	10.5	
2010 1st Quarter	4,371.8	25.9	-2.2	0.5	11.9	12.7
2010 2nd Quarter	4,364.3	32.7	-3.2	0.0	12.0	
2010 3rd Quarter	4,363.2	32.2	-4.1	-0.7	12.6	
2010 4th Quarter	4,381.8	36.4	-5.1	-0.8	14.4	
2011 1st Quarter	4,409.3	33.2	-6.3	-1.6	16.1	17.9
2011 2nd Quarter	4,433.3	34.9	-7.0	-2.0	16.5	
2011 3rd Quarter	4,448.0	39.8	-8.1	-2.1	17.9	
2011 4th Quarter	4,456.2	42.7	-9.2	-1.7	20.9	
2012 1st Quarter	4,460.6	40.0	-9.1	-1.2	22.8	24.4
2012 2nd Quarter	4,458.2	42.6	-9.6	-0.9	23.8	
2012 3rd Quarter	4,451.7	37.9	-9.2	-0.8	24.9	
2012 4th Quarter	4,448.3	24.4	-7.5	-0.8	26.2	
2013 1st Quarter	4,476.3	19.4	-7.4	-1.3	27.6	27.5
2013 2nd Quarter	4,448.8	14.2	-5.2	-0.6	27.3	
2013 3rd Quarter	4,453.1	8.4	-3.7	-0.7	27.2	
2013 4th Quarter	4,485.6	4.5	-3.3	-1.2	27.8	
2014 1st Quarter	4,469.8	0.5	-0.6	-0.3	27.8	
2014 2nd Quarter	4,467.4	-3.6	0.1	-0.9	26.6	

Source: Population and Labour Market Statistics Division ELSTAT.

(1) Total number of persons residing in private households, aged 15 years and over, according to the results of the 2011 Population Census.

Πίνακας 15. ΕΛΛΑΣ: ΠΟΣΟΣΤΟ ΑΝΕΡΓΙΑΣ ΓΙΑ ΤΟ ΣΥΝΟΛΟ ΤΟΥ ΠΛΗΘΥΣΜΟΥ, ΓΙΑ ΑΡΡΕΝΕΣ - ΘΗΛΕΙΣ ΚΑΙ ΓΙΑ ΑΤΟΜΑ ΗΛΙΚΙΑΣ 15 - 29 ΕΤΩΝ⁽¹⁾, 2001 - 2013
Table 15. GREECE: UNEMPLOYMENT RATE FOR TOTAL POPULATION, MALES - FEMALES AND FOR PERSONS AGED 15 - 29 YEARS⁽¹⁾, 2001 - 2013

Έτος Year	Σύνολο Total	Άρρενες Males	Θήλειες Females	Άτομα ηλικίας 15 - 29 ετών Persons aged 15 - 29 years
2001	10.5	6.9	15.9	21.4
2002	10.0	6.4	15.3	20.4
2003	9.4	6.0	14.5	19.6
2004	10.3	6.4	16.0	20.1
2005	9.8	5.9	15.3	18.9
2006	8.9	5.6	13.5	17.8
2007	8.2	5.0	12.8	17.0
2008	7.3	4.7	11.0	15.5
2009	9.0	6.4	12.6	17.7
2010	12.0	9.5	15.4	22.8
2011	16.5	13.8	20.1	32.9
2012	23.8	21.0	27.4	42.7
2013	27.3	24.3	31.2	49.5

Πηγή: Διεύθυνση Στατιστικών Πληθυσμού και Αγοράς Εργασίας ΕΛΣΤΑΤ.
 (1) Τα στοιχεία αναφέρονται στο β' τρίμηνο κάθε έτους.

Source: Population and Labour Market Statistics Division ELSTAT.
 (1) Data refer to the 2nd quarter of each year.

Πίνακας 16. ΕΛΛΑΣ: ΑΠΑΣΧΟΛΟΥΜΕΝΟΙ 15 ΕΤΩΝ ΚΑΙ ΑΝΩ, ΚΑΤΑ ΚΛΑΔΟ ΟΙΚΟΝΟΜΙΚΗΣ ΔΡΑΣΤΗΡΙΟΤΗΤΑΣ, 2002 - 2014

	2002	2003	2004	2005	2006	2007	2008 ⁽¹⁾
<i>(Απόλυτοι αριθμοί σε χιλιάδες)</i>							
Σύνολο	4,266,239	4,353,159	4,389,515	4,443,563	4,527,509	4,564,048	4,610,464
Γεωργία, δασοκομία και αλιεία	653,445	657,092	543,454	540,292	530,824	517,095	513,803
Βιομηχανία, συμπεριλαμβανομένης της ενέργειας	648,429	632,417	625,984	627,331	629,634	626,477	627,142
Κατασκευές	326,327	352,321	357,069	367,611	367,308	397,890	397,255
Εμπόριο, ξενοδοχεία και εστιατόρια, μεταφορές και επικοινωνίες	1,282,591	1,322,443	1,327,990	1,376,569	1,401,393	1,402,081	1,433,987
Χρηματοπιστωτικές δραστηριότητες, δραστηριότητες σχετικές με την ακίνητη περιουσία, εκμισθώσεις και επιχειρηματικές δραστηριότητες	357,314	366,753	404,943	410,873	415,471	420,516	466,106
Άλλες υπηρεσίες	998,133	1,022,132	1,130,074	1,120,887	1,182,879	1,199,988	1,172,171
<i>(Ποσοστιαία αναλογία)</i>							
Σύνολο	100.0	100.0	100.0	100.0	100.0	100.0	100.0
Γεωργία, δασοκομία και αλιεία	15.3	15.1	12.4	12.2	11.7	11.3	11.1
Βιομηχανία, συμπεριλαμβανομένης της ενέργειας	15.2	14.5	14.3	14.1	13.9	13.7	13.6
Κατασκευές	7.6	8.1	8.1	8.3	8.1	8.7	8.6
Εμπόριο, ξενοδοχεία και εστιατόρια, μεταφορές και επικοινωνίες	30.1	30.4	30.3	31.0	31.0	30.7	31.1
Χρηματοπιστωτικές δραστηριότητες, δραστηριότητες σχετικές με την ακίνητη περιουσία, εκμισθώσεις και επιχειρηματικές δραστηριότητες	8.4	8.4	9.2	9.2	9.2	9.2	10.1
Άλλες υπηρεσίες	23.4	23.5	25.7	25.2	26.1	26.3	25.4

Πηγή: Διεύθυνση Στατιστικών Πληθυσμού και Αγοράς Εργασίας ΕΛΣΤΑΤ.

(1) Από το 2008 και μετά, τα στοιχεία δεν είναι απολύτως συγκρίσιμα με τα στοιχεία των προηγούμενων ετών, λόγω της εφαρμογής του νέου κώδικα ταξινόμησης των κλάδων οικονομικής δραστηριότητας.

Ποσοστό ανεργίας για το σύνολο του πληθυσμού, για άρρενες - θήλειες και για άτομα ηλικίας 15 - 29 ετών
Unemployment rate for total population, males - females and for persons aged 15 - 29 years

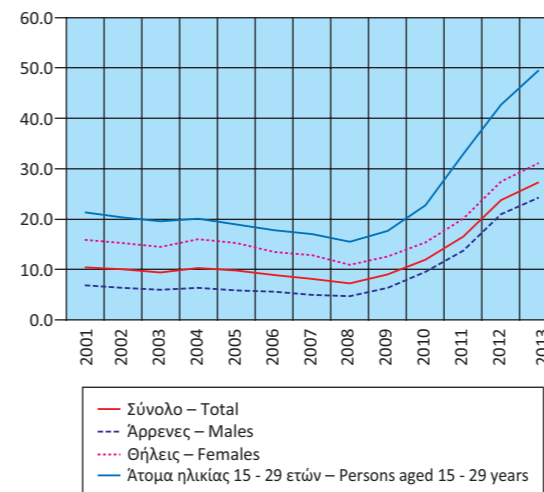

Ποσοστό απασχολούμενων, κατά κλάδο οικονομικής δραστηριότητας
Share of employment, by branch of economic activity

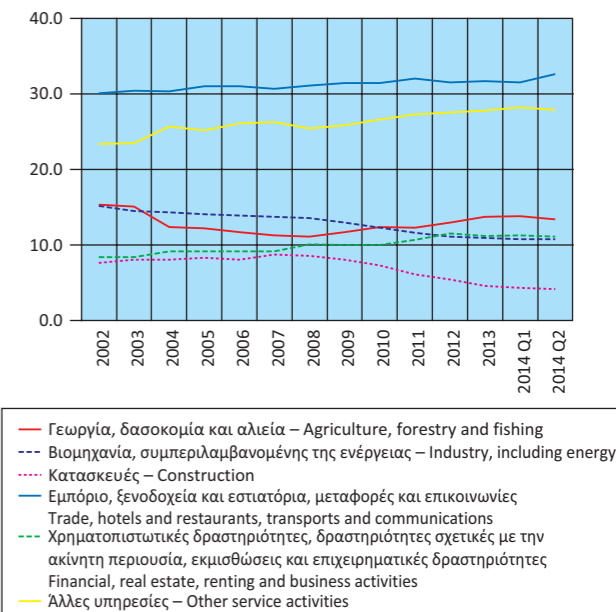

Table 16. GREECE: EMPLOYED PERSONS AGED 15 YEARS AND OVER, BY BRANCH OF ECONOMIC ACTIVITY, 2002 - 2014

	2009	2010	2011	2012	2013	2014 Q1	2014 Q2
<i>(Absolute numbers in thousands)</i>							
Σύνολο	4,555,996	4,389,754	4,054,331	3,694,976	3,513,197	3,483,716	3,539,085
Γεωργία, δασοκομία και αλιεία	532,867	544,170	500,676	480,498	481,051	479,612	475,925
Βιομηχανία, συμπεριλαμβανομένης της ενέργειας	592,044	540,188	471,367	410,373	384,291	377,355	383,641
Κατασκευές	370,701	319,623	245,803	200,898	162,334	149,640	148,196
Εμπόριο, ξενοδοχεία και εστιατόρια, μεταφορές και επικοινωνίες	1,428,858	1,380,003	1,298,069	1,163,170	1,114,232	1,097,995	1,153,031
Χρηματοπιστωτικές δραστηριότητες, δραστηριότητες σχετικές με την ακίνητη περιουσία, εκμισθώσεις και επιχειρηματικές δραστηριότητες	457,258	437,985	432,379	424,896	394,171	395,142	391,940
Άλλες υπηρεσίες	1,174,268	1,167,785	1,106,037	1,015,141	977,118	983,971	986,352
<i>(In percent of total)</i>							
Σύνολο	100.0	100.0	100.0	100.0	100.0	100.0	100.0
Γεωργία, δασοκομία και αλιεία	11.7	12.4	12.3	13.0	13.7	13.8	13.4
Βιομηχανία, συμπεριλαμβανομένης της ενέργειας	13.0	12.3	11.6	11.1	10.9	10.8	10.8
Κατασκευές	8.1	7.3	6.1	5.4	4.6	4.3	4.2
Εμπόριο, ξενοδοχεία και εστιατόρια, μεταφορές και επικοινωνίες	31.4	31.4	32.0	31.5	31.7	31.5	32.6
Χρηματοπιστωτικές δραστηριότητες, δραστηριότητες σχετικές με την ακίνητη περιουσία, εκμισθώσεις και επιχειρηματικές δραστηριότητες	10.0	10.0	10.7	11.5	11.2	11.3	11.1
Άλλες υπηρεσίες	25.8	26.6	27.3	27.5	27.8	28.2	27.9

Source: Population and Labour Market Statistics Division ELSTAT.

(1) From 2008 onwards, data are not fully comparable with those of previous years, due to the introduction of a new sectoral classification.

Πίνακας 17. ΕΛΛΑΣ: ΔΕΙΚΤΕΣ ΟΙΚΟΝΟΜΙΚΗΣ ΔΡΑΣΤΗΡΙΟΤΗΤΑΣ, 2011 - 2014

Ετήσια μεταβολή (%)

	2011	2012	2013	2014 ⁽¹⁾⁽²⁾	2013 Q1
Δείκτης Κύκλου Εργασιών στη Βιομηχανία	7.1	3.0	-6.4	0.4	-9.8
1. Ενέργεια	25.1	19.4	-7.5	2.3	-13.0
2. Ενδιάμεσα αγαθά	0.8	-9.7	-6.2	-0.2	-6.9
3. Κεφαλαιουχικά αγαθά	-5.5	-16.7	-15.7	-9.4	-25.4
4. Διαρκή καταναλωτικά αγαθά	-15.7	-18.1	-16.2	-3.3	-22.3
5. Μη διαρκή καταναλωτικά αγαθά	-6.1	-5.5	-2.1	-1.1	-2.5
Δείκτης Κύκλου Εργασιών στη Βιομηχανία, εσωτ. αγορά	-2.3	-6.4	-10.7	2.7	-19.7
Δείκτης Κύκλου Εργασιών στη Βιομηχανία, εξωτ. αγορά	21.6	20.2	-0.7	-2.9	5.7
Χώρες Ευρωζώνης	19.6	0.2	0.5	3.1	-0.4
Χώρες εκτός Ευρωζώνης	23.2	30.4	-1.1	-5.8	7.3
Δείκτης Βιομηχανικής Παραγωγής (όγκος)	-5.7	-2.0	-3.2	-2.1	-2.1
1. Ενέργεια	-1.8	7.4	-4.2	-4.3	-2.6
2. Ενδιάμεσα αγαθά	-9.5	-8.9	-3.8	0.0	-4.1
3. Κεφαλαιουχικά αγαθά	-13.5	-19.2	-0.5	-9.9	0.4
4. Διαρκή καταναλωτικά αγαθά	-15.8	-19.0	-12.8	-6.9	-17.6
5. Μη διαρκή καταναλωτικά αγαθά	-5.3	-5.0	-0.9	0.8	1.1
Δείκτης Παραγωγής στις Κατασκευές	-41.3	-33.4	-8.2	23.4	-21.7
Παραγωγή κτιρίων	-42.6	-34.5	-17.3	2.2	-23.3
Παραγωγή έργων πολιτικού μηχανικού	-39.8	-32.3	1.9	41.1	-19.9
Οικοδομική Δραστηριότητα (αριθμός οικοδομικών αδειών)	-28.5	-36.7	-29.6	-10.7	-44.4
Δείκτες Κύκλου Εργασιών στον Τομέα των Μεταφορών					
1. Χερσαίες μεταφορές και μεταφορές μέσω αγωγών	-1.7	-3.3	-4.0	-1.4	-4.7
2. Πλωτές μεταφορές	-2.6	-15.4	-7.4	-18.2	-10.3
3. Αεροπορικές μεταφορές	-0.9	-1.1	14.3	18.3	-1.1
4. Αποθήκευση και υποστηρικτικές προς τη μεταφορά δραστηριότητες	-7.9	-4.8	-7.0	1.9	-2.0
5. Ταξιδιωτικών πρακτορείων, γραφείων οργανωμένων ταξιδιών, υπηρεσιών κρατήσεων και συναφείς δραστηριότητες	-35.2	-27.0	11.3	-0.9	-3.9
Δείκτης Κύκλου Εργασιών στο Χονδρικό Εμπόριο	-13.5	-12.1	-11.5	0.4	-14.2
Δείκτης Κύκλου Εργασιών στο Λιανικό Εμπόριο ⁽³⁾	-7.7	-11.3	-8.6	0.4	-12.3
Δείκτης Όγκου στο Λιανικό Εμπόριο ⁽³⁾	-8.7	-11.8	-8.4	3.8	-12.3
Δείκτης Κύκλου Εργασιών στον Τομέα Υπηρεσιών Παροχής Καταλύματος και Εστίασης	-7.4	-17.2	4.8	6.7	-16.9
Δείκτες Κύκλου Εργασιών στον Τομέα Ενημέρωσης και Επικοινωνίας					
1. Παραγωγή κινηματογραφικών ταινιών, βίντεο και τηλεοπτικών προγραμμάτων, ηχογραφήσεις και μουσικές εκδόσεις	-28.4	-4.9	-5.0	-6.4	-16.7
2. Δραστηριότητες προγραμματισμού και ραδιοτηλεοπτικών εκπομπών	-27.1	-16.4	-7.9	24.0	-24.5
Δείκτες Κύκλου Εργασιών στον Τομέα Υπηρεσιών					
1. Εκδοτικές δραστηριότητες	-26.8	-14.4	-4.8	13.6	12.4
2. Τηλεπικοινωνίες	-8.9	-5.1	-11.7	-7.1	-14.9
3. Πληροφορική	-7.1	-15.0	-2.3	-9.0	-18.7
4. Δραστηριότητες σχετικές με την απασχόληση	-4.0	-3.4	4.5	-5.0	-0.4
5. Δραστηριότητες καθαρισμού	-16.6	-12.2	-13.6	-8.3	-13.9
Δείκτης Απασχολομένων στο Λιανικό Εμπόριο	-3.9	-2.8	-0.4	-0.8	2.8
Αφίξεις από το εξωτερικό μη κατοίκων στην Ελλάδα ⁽⁴⁾	9.5	-5.5	15.5	16.0	4.6
Κίνηση Μουσείων και Αρχαιολογικών Χώρων ⁽⁵⁾	10.3	0.9	19.6	27.2	28.5

Πηγή: ΕΛΣΤΑΤ.

(1) Περιέχει προσωρινά στοιχεία.

(2) Τελευταία διαθέσιμα στοιχεία μηνός ή τριμήνου (όχι αθροιστικά έτους).

(3) Εκτός καυσίμων και λυπαντικών αυτοκινήτων.

(4) Πηγή: Τράπεζα της Ελλάδος.

(5) Πηγή: Ταμείο Αρχαιολογικών Πόρων και Απαλλοτριώσεων (ΤΑΠ).

Table 17. GREECE: INDICES OF ECONOMIC ACTIVITY, 2011 - 2014

Year-on-year change (%)

	2013 Q2	2013 Q3	2013 Q4	2014 Q1	2014 Q2	Τελευταία διαθέσιμη περίοδος Latest available period	
	-3.3	-1.2	-11.3	-1.9	-1.8	Ιούλιος/July 2014	Turnover Index in Industry
1. Ενέργεια	-0.7	1.3	-16.5	-2.3	-0.6	Ιούλιος/July 2014	1. Energy
2. Ενδιάμεσα αγαθά	-5.9	-4.0	-8.2	-2.3	-2.4	Ιούλιος/July 2014	2. Intermediate goods
3. Κεφαλαιουχικά αγαθά	-15.0	-13.6	-10.5	12.1	-1.5	Ιούλιος/July 2014	3. Capital goods
4. Διαρκή καταναλωτικά αγαθά	-14.2	-13.7	-14.6	-0.8	-7.8	Ιούλιος/July 2014	4. Consumer durables
5. Μη διαρκή καταναλωτικά αγαθά	-3.0	-1.0	-1.7	-2.1	-3.6	Ιούλιος/July 2014	5. Consumer non-durables
Δείκτης Κύκλου Εργασιών στη Βιομηχανία, εσωτ. αγορά	-10.0	-7.0	-5.8	-3.9	-0.8	Ιούλιος/July 2014	Turnover Index in Industry for the domestic market
Δείκτης Κύκλου Εργασιών στη Βιομηχανία, εξωτ. αγορά	6.6	6.9	-18.2	0.4	-3.2	Ιούλιος/July 2014	Turnover Index in Industry for the non-domestic market
Χώρες Ευρωζώνης	12.7	5.5	-14.5	9.2	-13.6	Ιούλιος/July 2014	Eurozone countries
Χώρες εκτός Ευρωζώνης	3.9	7.9	-18.8	-3.1	1.1	Ιούλιος/July 2014	Non-eurozone countries
Δείκτης Βιομηχανικής Παραγωγής (όγκος)	-0.4	-5.4	-4.7	-2.5	-3.9	Ιούλιος/July 2014	Industrial Production Index (volume)
1. Ενέργεια	-0.3	-4.3	-9.8	-7.4	-6.2	Ιούλιος/July 2014	1. Energy
2. Ενδιάμεσα αγαθά	-3.2	-5.1	-2.8	4.7	1.5	Ιούλιος/July 2014	2. Intermediate goods
3. Κεφαλαιουχικά αγαθά	-2.9	-7.8	7.1	9.2	-1.6	Ιούλιος/July 2014	3. Capital goods
4. Διαρκή καταναλωτικά αγαθά	-11.6	-13.2	-9.0	-7.1	-9.9	Ιούλιος/July 2014	4. Consumer durables
5. Μη διαρκή καταναλωτικά αγαθά	2.0	-6.5	0.7	-1.6	-5.2	Ιούλιος/July 2014	5. Consumer non-durables
Δείκτης Παραγωγής στις Κατασκευές	-16.8	-4.7	7.2	-6.0	23.4	2014 Q2	Production Index in Construction
Παραγωγή κτιρίων	-31.7	-7.4	-6.7	-9.3	2.2	2014 Q2	Building construction
Παραγωγή έργων πολιτικού μηχανικού	1.8	-1.6	21.0	-2.4	41.1	2014 Q2	Civil engineering
Οικοδομική Δραστηριότητα (αριθμός οικοδομικών αδειών)	-35.1	-17.7	-1.2	-24.6	-16.8	Ιούνιος/June 2014	Building Activity (number of building permits)
Δείκτες Κύκλου Εργασιών στον Τομέα των Μεταφορών							Turnover Indices in the Transport Sector
1. Χερσαίες μεταφορές και μεταφορές μέσω αγωγών	-13.1	-4.9	7.7	-2.3	-1.4	2014 Q2	1. Land transport and transport via pipelines
2. Πλωτές μεταφορές	-7.3	-5.9	-7.6	-19.2	-18.2	2014 Q2	2. Water transport
3. Αεροπορικές μεταφορές	9.3	33.8	0.6	8.6	18.3	2014 Q2	3. Air transport
4. Αποθήκευση και υποστηρικτικές προς τη μεταφορά δραστηριότητες	-9.7	-8.3	-6.9	6.0	1.9	2014 Q2	4. Warehousing and support activities for transportation
5. Ταξιδιωτικών πρακτορείων, γραφείων οργανωμένων ταξιδιών, υπηρεσιών κρατήσεων και συναφείς δραστηριότητες	-2.3	15.4	31.8	11.3	-0.9	2014 Q2	5. Travel agency, tour operator reservation service and related activities
Δείκτης Κύκλου Εργασιών στο Χονδρικό Εμπόριο	-9.6	-11.1	-13.8	-0.3	0.4	2014 Q2	Turnover Indices in Wholesale Trade
Δείκτης Κύκλου Εργασιών στο Λιανικό Εμπόριο ⁽³⁾	-8.4	-10.0	-3.6	-3.2	-1.8	Ιούνιος/June 2014	Turnover Index in Retail Trade ⁽³⁾
Δείκτης Όγκου στο Λιανικό Εμπόριο ⁽³⁾	-8.8	-9.8	-2.4	-3.1	0.7	Ιούνιος/June 2014	Volume index in Retail Trade ⁽³⁾
Δείκτης Κύκλου Εργασιών στον Τομέα Υπηρεσιών Παροχής Καταλύματος και Εστίασης	5.2	1.2	35.9	44.9	6.7	2014 Q2	Turnover Index in Accommodation and Food Services
Δείκτες Κύκλου Εργασιών στον Τομέα Ενημέρωσης και Επικοινωνίας							Turnover Indices in Information and Communication
1. Παραγωγή κινηματογραφικών ταινιών, βίντεο και τηλεοπτικών προγραμμάτων, ηχογραφήσεις και μουσικές εκδόσεις	-15.3	-11.4	19.2	18.8	-6.4	2014 Q2	1. Motion picture, video and television programme production, sound recording and music publishing activities
2. Δραστηριότητες προγραμματισμού και ραδιοτηλεοπτικών εκπομπών	-4.3	-12.6	9.9	19.5	24.0	2014 Q2	2. Programming and broadcasting activities
Δείκτες Κύκλου Εργασιών στον Τομέα Υπηρεσιών							Turnover Indices for Specific Activities of the Services Sector
1. Εκδοτικές δραστηριότητες	-15.1	-3.2	-9.7	-4.6	13.6	2014 Q2	1. Publishing activities
2. Τηλεπικοινωνίες	-12.5	-12.1	-7.0	-4.2	-7.1	2014 Q2	2. Telecommunications
3. Πληροφορική	-11.0	19.1	4.3	19.9	-9.0	2014 Q2	3. Computer programming, consultancy and related activities
4. Δραστηριότητες σχετικές με την απασχόληση	14.8	8.5	-3.9	-6.0	-5.0	2014 Q2	4. Employment activities
5. Δραστηριότητες καθαρισμού	-12.9	-12.8	-14.6	-17.2	-8.3	2014 Q2	5. Cleaning activities
Δείκτης Απασχολομένων στο Λιανικό Εμπόριο	0.2	-1.1	-3.5	-1.2	-0.8	2014 Q2	Index of Number of Persons Employed in Retail Trade
Αφίξεις από το εξωτερικό μη κατοίκων στην Ελλάδα ⁽⁴⁾	14.2	16.8	17.3	16.0		2014 Q1	Non-resident arrivals from abroad ⁽⁴⁾
Κίνηση Μουσείων και Αρχαιολογικών Χώρων ⁽⁵⁾	25.3	16.8	12.8	19.0		Μάιος/May 2014	Museums and Archaeological Sites Attendance ⁽⁵⁾

Source: ELSTAT.

(1) Contains provisional data.

(2) Latest available monthly or quarterly data (not cumulative annual data).

(3) Except automotive fuel.

(4) Source: Bank of Greece.

(5) Source: Archaeological Receipts Fund.

Δείκτης Κύκλου Εργασιών στη Βιομηχανία
(ετήσια μεταβολή %)
Turnover Index in Industry
(y-o-y change %)

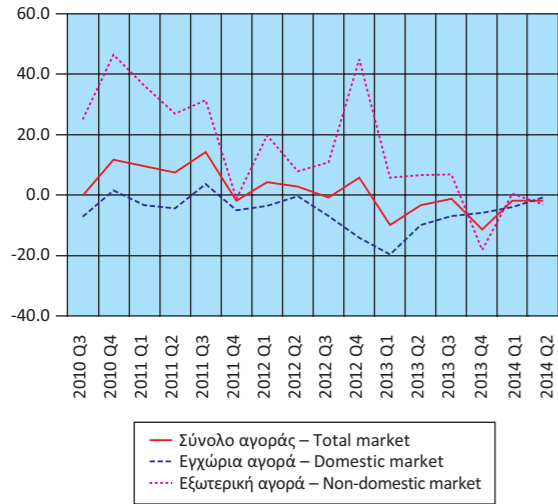

Δείκτης Κύκλου Εργασιών στη Βιομηχανία, εξωτερική αγορά
(ετήσια μεταβολή %)
Turnover Index in Industry for the non-domestic market
(y-o-y change %)

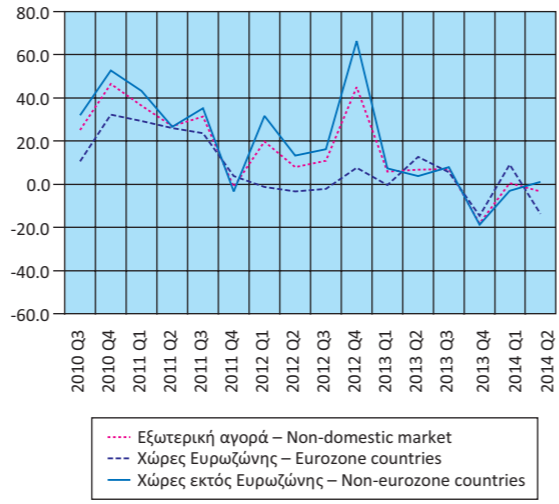

Δείκτης Βιομηχανικής Παραγωγής (όγκος)
(ετήσια μεταβολή %)
Industrial Production Index (volume)
(y-o-y change %)

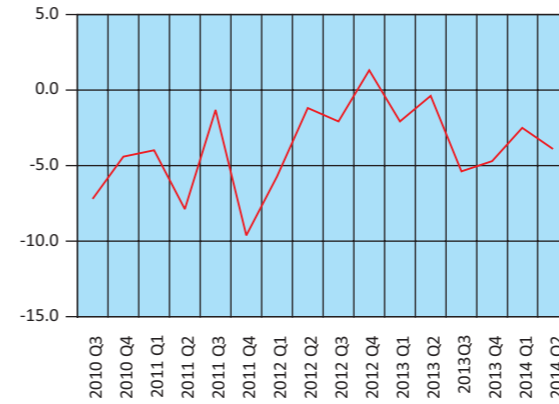

Δείκτης Βιομηχανικής Παραγωγής (όγκος), κατά ομάδες βιομηχανικών κλάδων 1.2.3 (ετήσια μεταβολή %)
Industrial Production Index (volume), by main industrial groupings 1.2.3 (y-o-y change %)

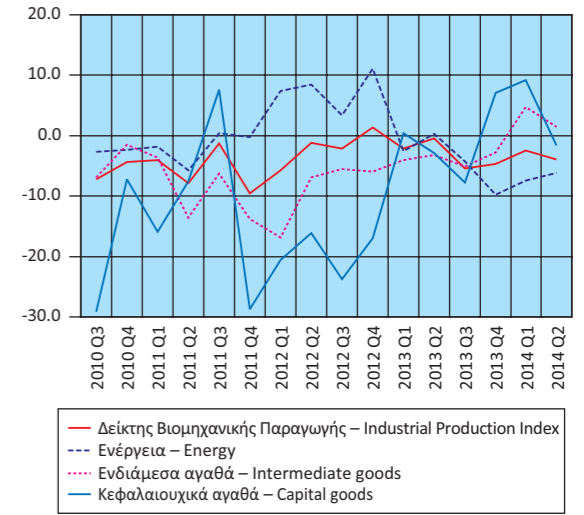

Δείκτης Παραγωγής στις Κατασκευές
(ετήσια μεταβολή %)
Production Index in Construction
(y-o-y change %)

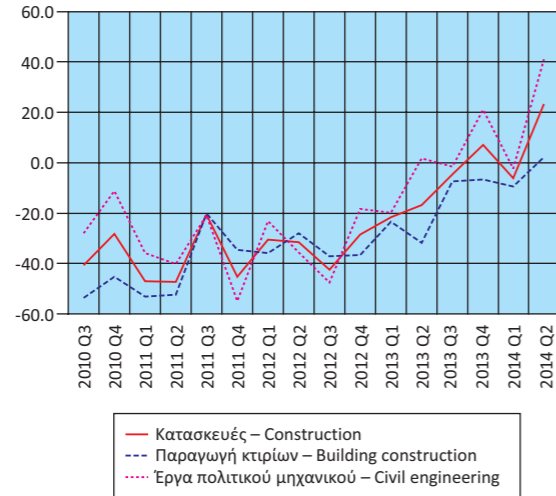

Δείκτης Βιομηχανικής Παραγωγής (όγκος), κατά ομάδες βιομηχανικών κλάδων 4.5 (ετήσια μεταβολή %)
Industrial Production Index (volume), by main industrial groupings 4.5 (y-o-y change %)

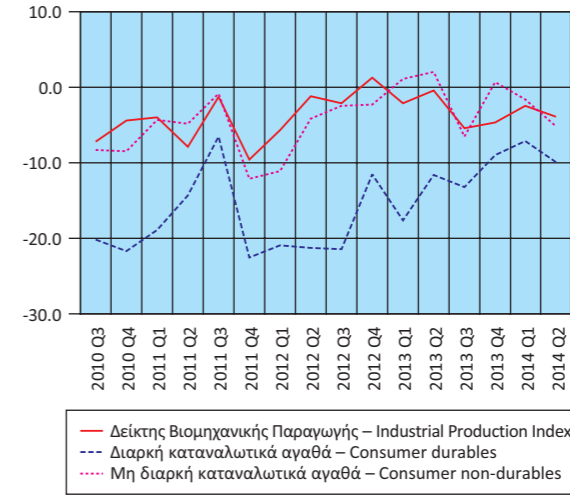

Οικοδομική Δραστηριότητα (αριθμός οικοδομικών αδειών)
(ετήσια μεταβολή %)
Building Activity (number of building permits)
(y-o-y change %)
Οικοδομικές άδειες – Building permits

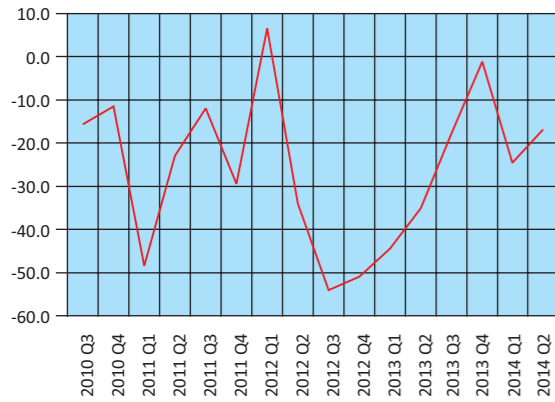

Δείκτες Κύκλου Εργασιών στον Τομέα των Μεταφορών
(ετήσια μεταβολή %)
Turnover Indices in Transport
(y-o-y change %)

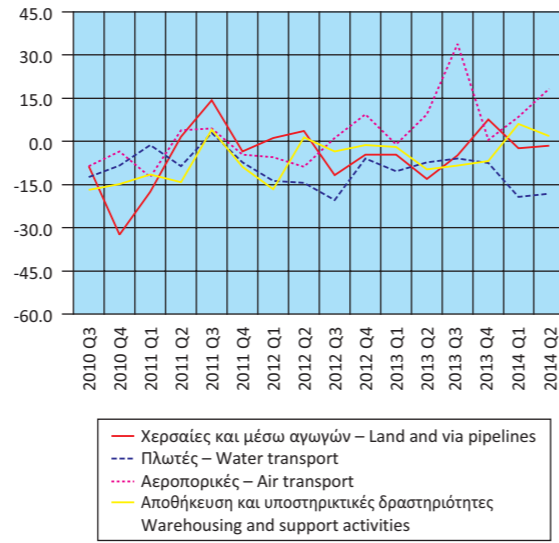

Δείκτες Κύκλου Εργασιών στον Τομέα
Ενημέρωσης - Επικοινωνίας και Εκδοτικών Δραστηριοτήτων
(ετήσια μεταβολή %)
Turnover Indices in Information - Communication and
Publishing Activities (y-o-y change %)

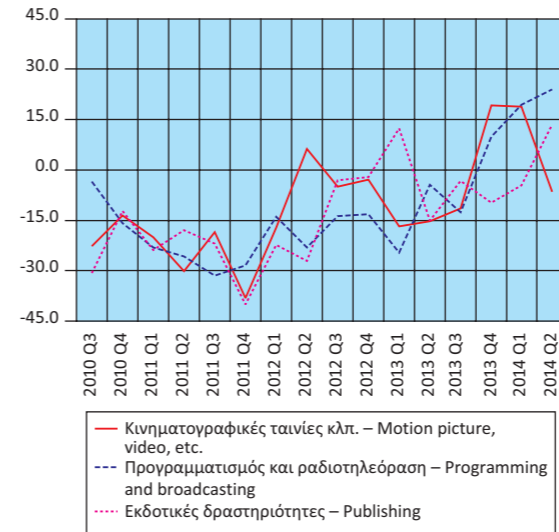

Δείκτες Κύκλου Εργασιών στις Τηλεπικοινωνίες και
την Πληροφορική (ετήσια μεταβολή %)
Turnover Indices in Telecommunications and Computer
Programming and Related Activities (y-o-y change %)

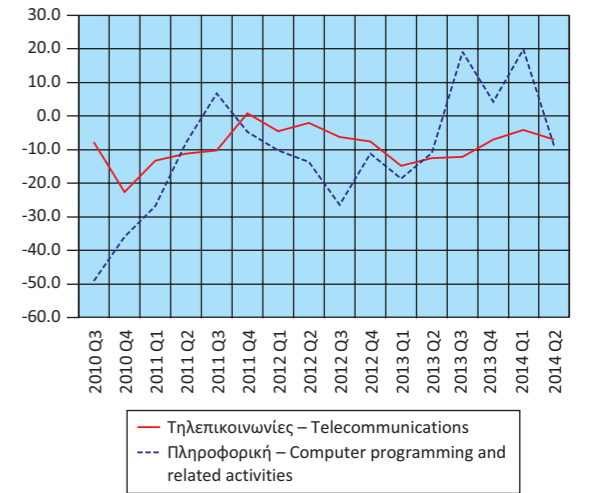

Δείκτες Κύκλου Εργασιών στο Λιανικό και Χονδρικό Εμπόριο
(ετήσια μεταβολή %)
Turnover Indices in Retail and Wholesale Trade
(y-o-y change %)

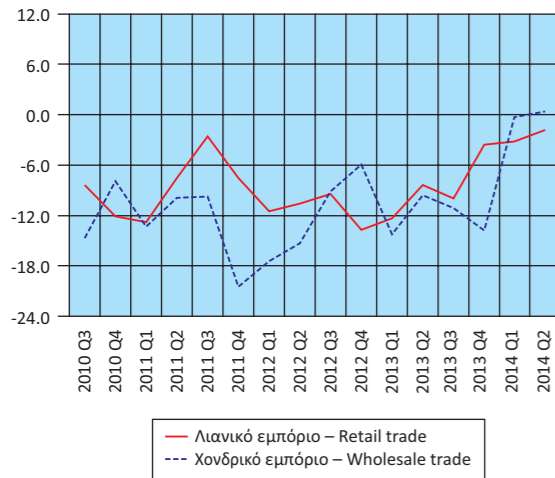

Δείκτες Όγκου και Απασχολούμενων στο Λιανικό Εμπόριο
(ετήσια μεταβολή %)
Indices of Volume and Persons Employed in Retail Trade
(y-o-y change %)

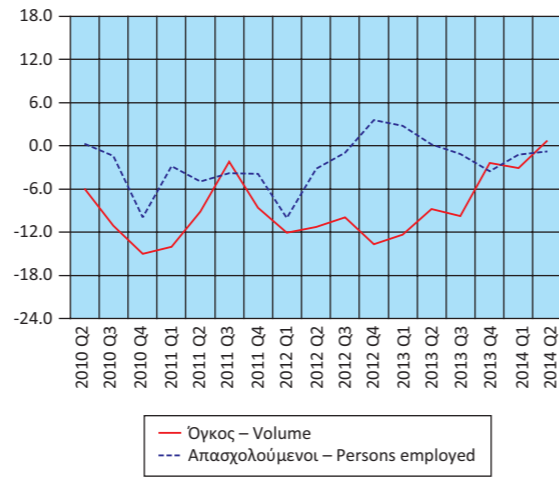

Δείκτες Κύκλου Εργασιών Δραστηριοτήτων σχετικών με
την Απασχόληση και τον Καθαρισμό (ετήσια μεταβολή %)
Turnover Indices in Employment and Cleaning
Activities (y-o-y change %)

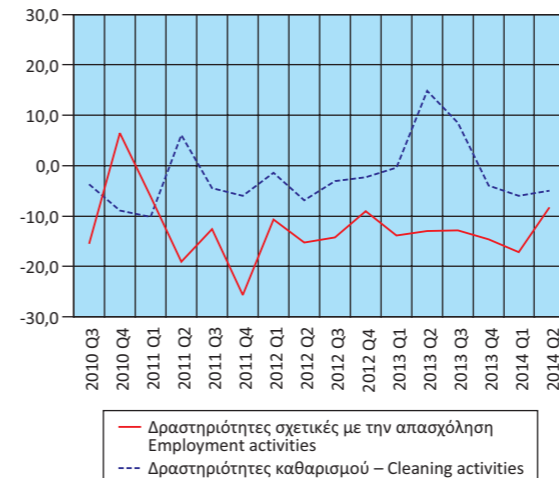

Μεγέθη του Τομέα Τουρισμού
(ετήσια μεταβολή %)
Aggregates of the Tourism Sector
(y-o-y change %)

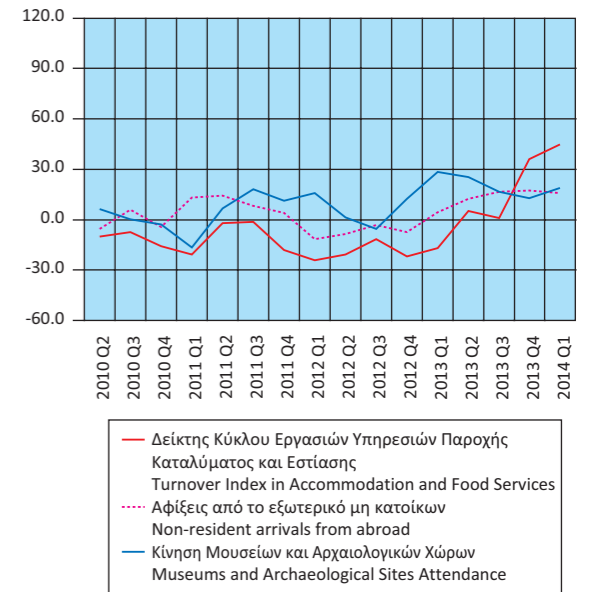

Πίνακας 18. ΕΛΛΑΣ: ΕΘΝΙΚΟΣ ΔΤΚ⁽¹⁾, Εν. ΔΤΚ⁽²⁾, Εν. ΔΤΚ-ΣΦ⁽³⁾, ΠΠ⁽⁴⁾ ΚΑΙ ΔΤΠΒ⁽⁵⁾, 2010 - 2014

Table 18. GREECE: CPI⁽¹⁾, HICP⁽²⁾, HICP-CT⁽³⁾, CI⁽⁴⁾ AND PPI⁽⁵⁾, 2010 - 2014

Μεταβολές (%)

Changes (%)

Έτος και μήνας Year and month	Μεταβολή από μήνα σε μήνα Monthly rates of change					Μεταβολή με αντίστοιχο δείκτη προηγούμενου έτους Annual rates of change					Μεταβολή μέσου δείκτη δωδεκαμήνου με αντίστοιχο δείκτη προηγούμενου δωδεκαμήνου Annual average rates of change				
	ΔΤΚ CPI	Εν. ΔΤΚ HICP	Εν. ΔΤΚ-ΣΦ HICP-CT	ΠΠ CI	ΔΤΠΒ PPI	ΔΤΚ CPI	Εν. ΔΤΚ HICP	Εν. ΔΤΚ-ΣΦ HICP-CT	ΠΠ CI	ΔΤΠΒ PPI	ΔΤΚ CPI	Εν. ΔΤΚ HICP	Εν. ΔΤΚ-ΣΦ HICP-CT	ΠΠ CI	ΔΤΠΒ PPI
	2010: 9	1.9	1.9	1.9	2.8	0.3	5.6	5.7	1.1	3.1	5.8	3.9	3.9	1.6	2.6
10	0.2	0.1	0.1	0.3	0.1	5.2	5.2	0.7	3.0	5.0	4.3	4.3	1.5	2.6	6.0
11	0.2	0.2	0.2	0.1	1.3	4.9	4.8	0.5	2.6	5.9	4.5	4.5	1.5	2.7	6.5
12	0.4	0.5	0.5	0.1	1.8	5.2	5.2	0.9	2.2	7.6	4.7	4.7	1.4	2.7	6.7
2011: 1	-0.7	-1.0	-1.4	-2.0	0.9	5.2	4.9	0.2	1.7	7.3	4.9	4.9	1.2	2.7	6.8
2	-1.3	-1.3	-1.3	-2.3	1.4	4.4	4.2	0.0	1.0	8.5	5.1	5.0	1.1	2.6	7.0
3	3.3	3.2	3.4	4.1	1.6	4.5	4.3	1.7	1.6	8.7	5.1	5.0	1.1	2.5	7.0
4	0.6	0.7	0.7	0.4	1.0	3.9	3.7	1.3	1.5	8.2	5.0	5.0	1.0	2.4	6.8
5	0.2	0.2	0.2	0.2	-1.3	3.3	3.1	1.3	1.4	7.3	4.9	4.8	1.0	2.3	6.8
6	-0.2	-0.2	-0.2	0.0	0.2	3.3	3.1	1.3	1.5	6.6	4.7	4.6	0.9	2.1	6.8
7	-1.4	-1.4	-1.4	-2.0	1.1	2.4	2.1	1.6	0.3	9.1	4.4	4.3	1.0	1.9	7.1
8	-1.4	-1.4	-1.4	-2.0	-0.9	1.7	1.4	1.2	-0.5	7.8	4.1	4.0	1.0	1.6	7.3
9	3.3	3.4	2.5	4.6	0.8	3.1	2.9	1.7	1.2	8.3	3.9	3.7	1.0	1.5	7.5
10	0.1	0.1	-0.1	0.0	0.0	3.0	2.9	1.5	0.9	8.1	3.7	3.5	1.1	1.3	7.8
11	0.2	0.2	0.2	0.0	0.7	2.9	2.8	1.5	0.9	7.4	3.6	3.4	1.2	1.1	7.9
12	-0.1	-0.2	-0.2	-0.2	0.2	2.4	2.2	0.8	0.5	5.7	3.3	3.1	1.2	1.0	7.7
2012: 1	-0.8	-1.1	-1.1	-2.1	2.7	2.3	2.1	1.1	0.4	7.5	3.1	2.9	1.2	0.9	7.7
2	-1.5	-1.7	-1.7	-2.7	0.7	2.1	1.7	0.7	0.0	6.8	2.9	2.7	1.3	0.8	7.6
3	2.8	2.9	2.9	3.9	1.2	1.7	1.4	0.3	-0.2	6.4	2.7	2.4	1.2	0.7	7.4
4	0.8	0.8	0.8	1.0	-0.2	1.9	1.5	0.4	0.3	5.1	2.5	2.3	1.1	0.6	7.1
5	-0.3	-0.3	-0.4	-0.1	-1.4	1.4	0.9	-0.2	0.1	5.0	2.3	2.1	1.0	0.5	6.9
6	-0.3	-0.2	-0.2	0.0	-1.9	1.3	1.0	-0.1	0.0	2.9	2.2	1.9	0.9	0.3	6.6
7	-1.4	-1.4	-1.4	-2.1	2.0	1.3	0.9	-0.2	0.0	3.8	2.1	1.8	0.7	0.3	6.2
8	-1.0	-1.2	-1.2	-2.2	1.7	1.7	1.2	0.0	-0.2	6.5	2.1	1.8	0.6	0.3	6.1
9	2.5	2.5	2.5	3.8	-0.6	0.9	0.3	0.1	-0.9	5.0	1.9	1.6	0.5	0.1	5.8
10	0.8	0.7	0.0	0.0	-1.0	1.6	0.9	0.2	-0.9	4.0	1.8	1.4	0.4	0.0	5.5
11	-0.5	-0.3	-0.3	-0.2	-0.9	1.0	0.4	-0.3	-1.2	2.4	1.6	1.2	0.2	-0.2	5.1
12	-0.3	-0.3	-0.3	-0.3	-0.3	0.8	0.3	-0.4	-1.2	1.9	1.5	1.0	0.1	-0.3	4.7
2013: 1	-1.4	-1.4	-1.4	-2.8	0.7	0.2	0.0	-0.7	-1.9	0.0	1.3	0.9	0.0	-0.5	4.1
2	-1.6	-1.6	-1.6	-2.9	1.6	0.1	0.1	-0.6	-2.2	0.8	1.2	0.7	-0.1	-0.7	3.6
3	2.5	2.5	2.5	3.9	-1.1	-0.2	-0.2	-1.0	-2.2	-1.5	1.0	0.6	-0.2	-0.9	2.9
4	0.5	0.5	0.5	1.0	-1.3	-0.6	-0.6	-1.3	-2.2	-2.7	0.8	0.4	-0.4	-1.1	2.3
5	-0.2	0.0	0.0	-0.3	0.1	-0.4	-0.3	-1.0	-2.4	-1.1	0.6	0.3	-0.4	-1.3	1.8
6	-0.2	-0.2	-0.2	-0.4	-0.1	-0.4	-0.3	-1.0	-2.8	0.6	0.5	0.2	-0.5	-1.5	1.6
7	-1.7	-1.6	-1.6	-2.3	0.8	-0.7	-0.5	-1.2	-3.0	-0.5	0.3	0.1	-0.6	-1.8	1.2
8	-1.6	-1.7	-0.7	-2.7	0.1	-1.3	-1.0	-0.7	-3.5	-2.0	0.1	-0.1	-0.7	-2.1	0.5
9	2.6	2.5	2.4	4.3	-0.3	-1.1	-1.0	-0.8	-3.1	-1.7	-0.1	-0.2	-0.7	-2.2	0.0
10	-0.1	-0.2	-0.2	0.1	-0.9	-2.0	-1.9	-1.0	-2.9	-1.6	-0.4	-0.4	-0.8	-2.4	-0.5
11	-1.4	-1.3	-1.3	-1.7	0.0	-2.9	-2.9	-1.9	-4.4	-0.7	-0.7	-0.7	-0.9	-2.7	-0.7
12	0.9	0.8	0.8	1.3	0.2	-1.7	-1.8	-0.9	-2.9	-0.2	-0.9	-0.9	-1.0	-2.8	-0.9
2014: 1	-1.2	-0.9	-1.0	-2.2	0.1	-1.5	-1.4	-0.5	-2.2	-0.9	-1.1	-1.0	-1.0	-2.8	-0.1
2	-1.3	-1.1	-1.1	-2.1	-1.1	-1.1	-0.9	0.0	-1.3	-3.5	-1.2	-1.1	-0.9	-2.8	-1.3
3	2.3	1.8	1.8	3.6	0.4	-1.3	-1.5	-0.6	-1.6	-2.0	-1.3	-1.2	-0.9	-2.7	-1.4
4	0.5	0.4	0.4	0.5	1.1	-1.3	-1.6	-0.7	-2.1	0.4	-1.3	-1.2	-0.8	-2.7	-1.1
5	-0.8	-0.6	-0.6	-1.0	0.3	-2.0	-2.1	-1.2	-2.8	0.6	-1.4	-1.4	-0.9	-2.7	-1.0
6	0.6	0.5	0.5	1.1	0.4	-1.1	-1.5	-0.6	-1.4	1.1	-1.5	-1.5	-0.8	-2.6	-0.9
7	-1.2	-1.0	-1.0	-1.9	-0.6	-0.7	-0.8	0.1	-0.9	-0.3	-1.5	-1.5	-0.7	-2.4	-0.9
8	-1.2	-1.1	-1.1	-1.7	-0.3	-0.3	-0.2	-0.3	0.0	-1.4	-1.5	-0.7	-2.2	-0.9	-0.9

Πηγή: Διεύθυνση Οικονομικών και Βραχυχρόνιων Δεικτών ΕΛΣΤΑΤ.

(1) ΔΤΚ: Δείκτης Τιμών Καταναλωτή (εθνικός).

(2) Εν. ΔΤΚ: Εναρμονισμένος ΔΤΚ.

(3) Εν. ΔΤΚ-ΣΦ: Εναρμονισμένος ΔΤΚ με Σταθερούς Φόρους.

(4) ΠΠ: Πυρήνας Πληθωρισμού.

(5) ΔΤΠΒ: Δείκτης Τιμών Παραγωγού στη Βιομηχανία.

Source: Economic and Short-Term Indices Division ELSTAT.

(1) CPI: Consumer Price Index.

(2) HICP: Harmonized Index of Consumer Prices.

(3) HICP-CT: Harmonized Index of Consumer Prices at Constant Tax Rates.

(4) CI: Core Inflation.

(5) PPI: Producer Price Index in Industry.

Μεταβολή % μέσου δείκτη δωδεκαμήνου με αντίστοιχο δείκτη προηγούμενου δωδεκαμήνου
Annual average rates of change %

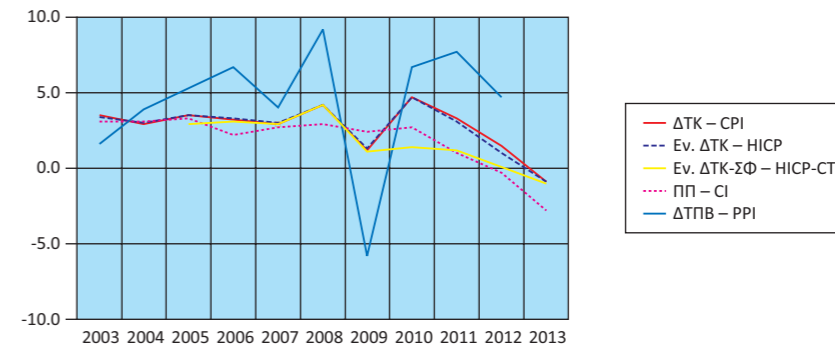

Μεταβολή % με αντίστοιχο δείκτη προηγούμενου έτους
Annual rates of change %

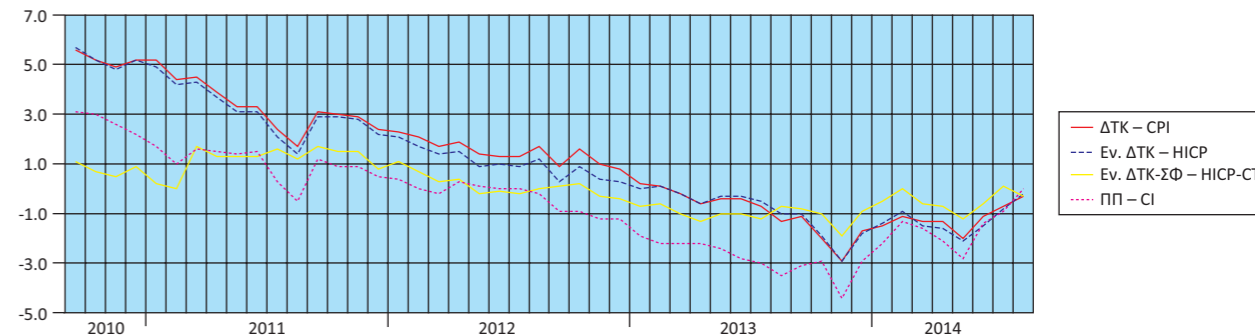

Μεταβολή % από μήνα σε μήνα
Monthly rates of change %

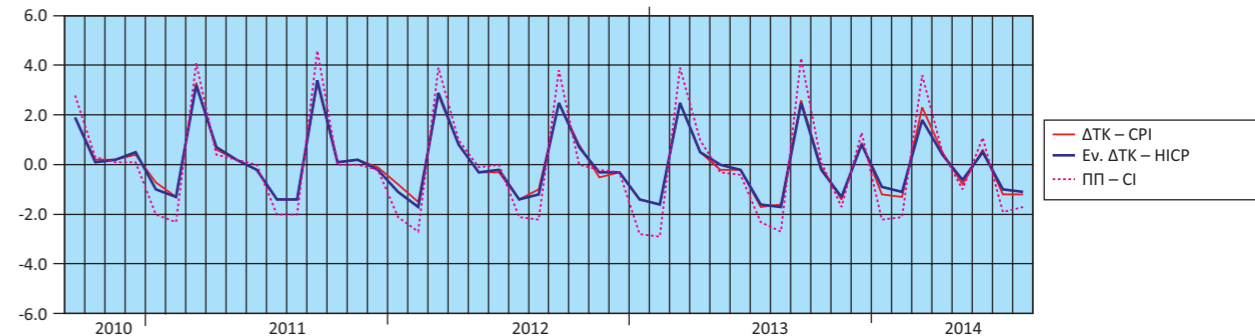

Μεταβολές % ΔΤΠΒ
Rates of change % of the PPI

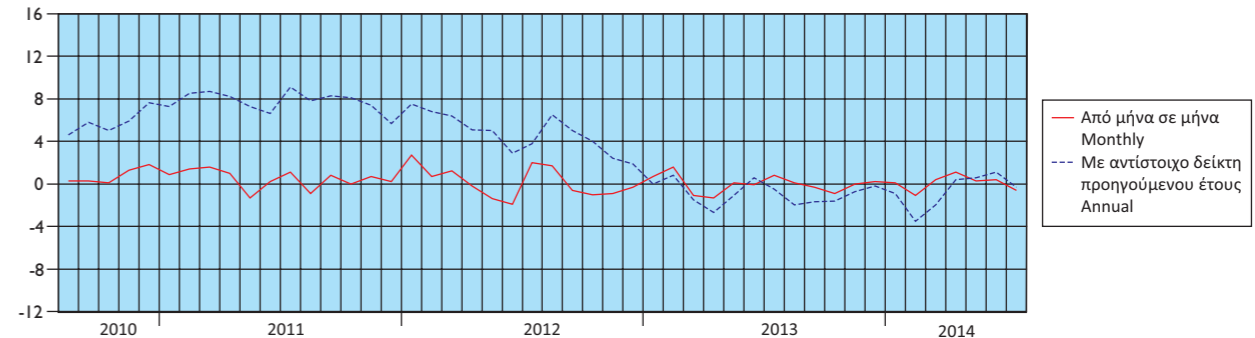

Πίνακας 19. ΕΛΛΑΣ: ΕΜΠΟΡΙΚΟ ΙΣΟΖΥΓΙΟ, 2005 - 2013⁽¹⁾

Σε δισεκατομμύρια €

	2005	2006	2007	2008	2009
Εισαγωγές - Αφίξεις⁽²⁾	46.43	52.82	60.12	64.84	52.10
Συμπεριλαμβανομένης της αξίας των πλοίων	45.05	50.11	57.22	62.48	48.27
Εξαιρουμένης της αξίας των πλοίων	38.66	43.31	50.38	51.31	43.54
Εξαιρουμένων των πετρελαιοειδών και συμπεριλαμβανομένης της αξίας των πλοίων					
Εξαγωγές - Αποστολές⁽²⁾					
Συμπεριλαμβανομένης της αξίας των πλοίων	14.89	17.24	19.39	21.32	17.67
Εξαιρουμένης της αξίας των πλοίων	14.70	17.19	19.30	21.11	17.59
Εξαιρουμένων των πετρελαιοειδών και συμπεριλαμβανομένης της αξίας των πλοίων	13.51	15.08	16.15	16.77	14.22
Εμπορικό ισοζύγιο, συμπεριλαμβανομένης της αξίας των πλοίων	-31.54	-35.58	-40.73	-43.52	-34.42
Εμπορικό ισοζύγιο, εξαιρουμένης της αξίας των πλοίων	-30.34	-32.92	-37.91	-41.37	-30.68
Εμπορικό ισοζύγιο, εξαιρουμένων των πετρελαιοειδών και συμπεριλαμβανομένης της αξίας των πλοίων	-25.16	-28.22	-34.23	-34.55	-29.32
Εισαγωγές ως ποσοστό επί του ΑΕΠ	24.05	25.32	26.94	27.81	22.54
Εξαγωγές ως ποσοστό επί του ΑΕΠ	7.71	8.27	8.69	9.14	7.65
Εμπορικό ισοζύγιο ως ποσοστό επί του ΑΕΠ	-16.34	-17.05	-18.25	-18.66	-14.90
<i>(Ετήσια μεταβολή %)</i>					
Εισαγωγές - Αφίξεις⁽²⁾					
Συμπεριλαμβανομένης της αξίας των πλοίων	2.9	13.8	13.8	7.9	-19.7
Εξαιρουμένης της αξίας των πλοίων	4.4	11.2	14.2	9.2	-22.7
Εξαιρουμένων των πετρελαιοειδών και συμπεριλαμβανομένης της αξίας των πλοίων	-3.0	12.0	16.3	1.9	-15.2
Εξαγωγές - Αποστολές⁽²⁾					
Συμπεριλαμβανομένης της αξίας των πλοίων	12.9	15.8	12.5	9.9	-17.1
Εξαιρουμένης της αξίας των πλοίων	12.2	16.9	12.3	9.4	-16.7
Εξαιρουμένων των πετρελαιοειδών και συμπεριλαμβανομένης της αξίας των πλοίων	9.8	11.7	7.1	3.8	-15.2
Έλλειμμα του εμπορικού ισοζυγίου, συμπεριλαμβανομένης της αξίας των πλοίων	-1.2	12.8	14.5	6.9	-20.9
Έλλειμμα του εμπορικού ισοζυγίου, εξαιρουμένης της αξίας των πλοίων	1.0	8.5	15.2	9.1	-25.8
Έλλειμμα του εμπορικού ισοζυγίου, εξαιρουμένων των πετρελαιοειδών και συμπεριλαμβανομένης της αξίας των πλοίων	-8.7	12.2	21.3	0.9	-15.1

Πηγή: Διεύθυνση Στατιστικών Τομέα Εμπορίου και Υπηρεσιών και Διεύθυνση Εθνικών Λογαριασμών ΕΛΣΤΑΤ.
Γενική παρατήρηση: Τυχόν διαφορές μεταξύ του αθροίσματος των επιμέρους ποσών και των συνόλων οφείλονται στη στρογγυλοποίηση.

(1) 2012, 2013: προσωρινά στοιχεία.

(2) Τα στοιχεία του ενδοκοινοτικού εμπορίου προσαρμόζονται στο σύνολο του εμπορίου με τις χώρες της ΕΕ από το 2004 και μετά. Στα στοιχεία των τρίτων χωρών ενσωματώνονται και τα προσωρινά στοιχεία των «ελλυτών τελωνειακών διασαφήσεων», τα οποία μετά τη συμπλήρωσή τους θα αντικαθίστανται από τα αντίστοιχα οριστικά.

Εισαγωγές - Αφίξεις (σε δισ. €)
Imports - Arrivals (in bil. €)

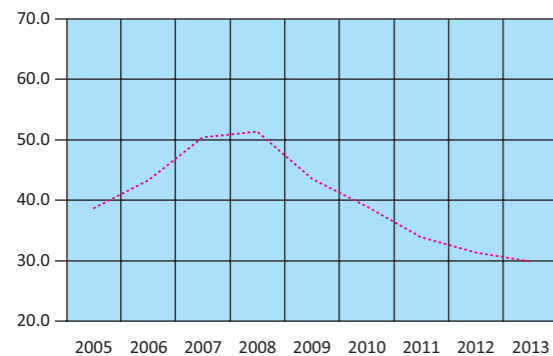

..... Εξαιρουμένων των πετρελαιοειδών και συμπεριλαμβανομένης της αξίας των πλοίων
Excluding oil products and including the value of ships

Εξαγωγές - Αποστολές (σε δισ. €)
Exports - Dispatches (in bil. €)

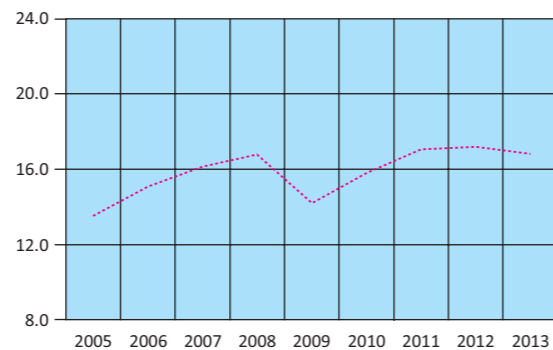

..... Εξαιρουμένων των πετρελαιοειδών και συμπεριλαμβανομένης της αξίας των πλοίων
Excluding oil products and including the value of ships

Εμπορικό ισοζύγιο (σε δισ. €)
Trade balance (in bil. €)

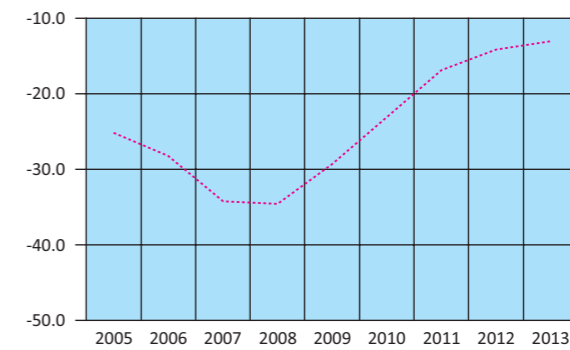

..... Εξαιρουμένων των πετρελαιοειδών και συμπεριλαμβανομένης της αξίας των πλοίων
Excluding oil products and including the value of ships

Table 19. GREECE: EXTERNAL TRADE BALANCE, 2005 - 2013⁽¹⁾

In billion €

	2010	2011	2012	2013	
Imports - Arrivals⁽²⁾	50.92	48.65	49.31	46.75	Imports - Arrivals⁽²⁾
Including the value of ships	47.90	47.36	47.35	45.54	Including the value of ships
Excluding the value of ships	39.14	34.13	31.38	29.93	Excluding the value of ships
Excluding oil products and including the value of ships					Excluding oil products and including the value of ships
Exports - Dispatches⁽²⁾					Exports - Dispatches⁽²⁾
Including the value of ships	21.14	24.29	27.59	27.56	Including the value of ships
Excluding the value of ships	21.02	24.22	27.47	27.48	Excluding the value of ships
Excluding oil products and including the value of ships	15.80	17.05	17.19	16.84	Excluding oil products and including the value of ships
Trade balance, including the value of ships	-29.78	-24.36	-21.73	-19.19	Trade balance, including the value of ships
Trade balance, excluding the value of ships	-26.87	-23.14	-19.88	-18.06	Trade balance, excluding the value of ships
Trade balance, excluding oil products and including the value of ships	-23.33	-17.08	-14.19	-13.10	Trade balance, excluding oil products and including the value of ships
Imports as percentage of GDP	22.92	23.33	25.50	25.68	Imports as percentage of GDP
Exports as percentage of GDP	9.52	11.65	14.27	15.14	Exports as percentage of GDP
External trade balance as percentage of GDP	-13.41	-11.68	-11.24	-10.54	External trade balance as percentage of GDP
<i>(Year-on-year change %)</i>					
Imports - Arrivals⁽²⁾					Imports - Arrivals⁽²⁾
Including the value of ships	-2.3	-4.5	1.4	-5.2	Including the value of ships
Excluding the value of ships	-0.8	-1.1	0.0	-3.8	Excluding the value of ships
Excluding oil products and including the value of ships	-10.1	-12.8	-8.1	-4.6	Excluding oil products and including the value of ships
Exports - Dispatches⁽²⁾					Exports - Dispatches⁽²⁾
Including the value of ships	19.6	14.9	13.6	-0.1	Including the value of ships
Excluding the value of ships	19.5	15.2	13.4	0.0	Excluding the value of ships
Excluding oil products and including the value of ships	11.2	7.8	0.9	-2.1	Excluding oil products and including the value of ships
Trade deficit, including the value of ships	-13.5	-18.2	-10.8	-11.7	Trade deficit, including the value of ships
Trade deficit, excluding the value of ships	-12.4	-13.9	-14.1	-9.1	Trade deficit, excluding the value of ships
Trade deficit, excluding oil products and including the value of ships	-20.4	-26.8	-17.0	-7.7	Trade deficit, excluding oil products and including the value of ships

Source: Trade and Services Statistics Division and National Accounts Division ELSTAT.

General remark: Wherever necessary, the data have been rounded up, thus, a slight difference may occur between the sum of the figures and their total.

(1) 2012, 2013: provisional data.

(2) The data of the Intra-EU trade are adjusted to the total trade with EU countries from the year 2004 onwards. The "incomplete customs declarations" are incorporated in the trade data with third countries and, after having been completed, they will be replaced by the final data.

Πίνακας 20. ΕΛΛΑΣ: ΕΜΠΟΡΙΚΟ ΙΣΟΖΥΓΙΟ, ΤΡΙΜΗΝΙΑΙΑ ΣΤΟΙΧΕΙΑ, 2011 - 2014⁽¹⁾

Σε δισεκατομμύρια €

	2011 Q1	2011 Q2	2011 Q3	2011 Q4	2012 Q1	2012 Q2	2012 Q3
Εισαγωγές - Αφίξεις⁽²⁾							
Συμπεριλαμβανομένης της αξίας των πλοίων	12.29	12.51	12.35	11.50	12.73	12.15	11.67
Εξαιρουμένης της αξίας των πλοίων	11.83	12.19	12.08	11.26	12.06	11.61	11.12
Εξαιρουμένων των πετρελαιοειδών και συμπεριλαμβανομένης της αξίας των πλοίων	8.93	8.82	8.41	7.97	7.92	7.91	7.60
Εξαγωγές - Αποστολές⁽²⁾							
Συμπεριλαμβανομένης της αξίας των πλοίων	5.34	6.41	6.27	6.28	6.17	6.76	6.87
Εξαιρουμένης της αξίας των πλοίων	5.32	6.38	6.25	6.27	6.16	6.72	6.85
Εξαιρουμένων των πετρελαιοειδών και συμπεριλαμβανομένης της αξίας των πλοίων	4.16	4.31	4.14	4.43	4.14	4.37	4.15
Εμπορικό ισοζύγιο, συμπεριλαμβανομένης της αξίας των πλοίων	-6.95	-6.10	-6.09	-5.22	-6.56	-5.39	-4.80
Εμπορικό ισοζύγιο, εξαιρουμένης της αξίας των πλοίων	-6.50	-5.82	-5.83	-4.99	-5.90	-4.89	-4.28
Εμπορικό ισοζύγιο, εξαιρουμένων των πετρελαιοειδών και συμπεριλαμβανομένης της αξίας των πλοίων	-4.77	-4.52	-4.27	-3.54	-3.79	-3.54	-3.45
<i>(Ετήσια μεταβολή %)</i>							
Εισαγωγές - Αφίξεις⁽²⁾							
Συμπεριλαμβανομένης της αξίας των πλοίων	-9.2	-2.6	3.6	-8.9	3.6	-2.8	-5.5
Εξαιρουμένης της αξίας των πλοίων	-6.5	2.4	7.3	-6.8	2.0	-4.8	-7.9
Εξαιρουμένων των πετρελαιοειδών και συμπεριλαμβανομένης της αξίας των πλοίων	-16.8	-11.6	-5.1	-16.6	-11.3	-10.4	-9.6
Εξαγωγές - Αποστολές⁽²⁾							
Συμπεριλαμβανομένης της αξίας των πλοίων	21.7	16.1	26.9	-0.2	15.6	5.5	9.7
Εξαιρουμένης της αξίας των πλοίων	22.1	16.5	26.9	0.2	15.7	5.4	9.6
Εξαιρουμένων των πετρελαιοειδών και συμπεριλαμβανομένης της αξίας των πλοίων	18.7	9.2	14.4	-6.3	-0.6	1.4	0.2
Έλλειμμα του εμπορικού ισοζυγίου, συμπεριλαμβανομένης της αξίας των πλοίων	-24.0	-16.7	-13.0	-17.5	-5.6	-11.6	-21.1
Έλλειμμα του εμπορικού ισοζυγίου, εξαιρουμένης της αξίας των πλοίων	-21.5	-9.5	-7.9	-14.3	-9.2	-15.9	-26.7
Έλλειμμα του εμπορικού ισοζυγίου, εξαιρουμένων των πετρελαιοειδών και συμπεριλαμβανομένης της αξίας των πλοίων	-34.1	-25.3	-18.5	-26.7	-20.6	-21.6	-19.1

Πηγή: Διεύθυνση Στατιστικών Τομέα Εμπορίου και Υπηρεσιών ΕΛΣΤΑΤ.

Γενική παρατήρηση: Τυχόν διαφορές μεταξύ του αθροίσματος των επιμέρους ποσών και των συνόλων οφείλονται στη στρογγυλοποίηση.

(1) 2012 – 2014: προσωρινά στοιχεία.

(2) Τα στοιχεία του ενδοκοινοτικού εμπορίου προσαρμόζονται στο σύνολο του εμπορίου με τις χώρες της ΕΕ από το 2004 και μετά. Στα στοιχεία των τρίτων χωρών ενσωματώνονται και τα προσωρινά στοιχεία των «ελλiptών τελωνειακών διασαφήσεων», τα οποία μετά τη συμπλήρωσή τους θα αντικαθίστανται από τα αντίστοιχα οριστικά.

Table 20. GREECE: EXTERNAL TRADE BALANCE, QUARTERLY DATA, 2011 - 2014⁽¹⁾

In billion €

	2012 Q4	2013 Q1	2013 Q2	2013 Q3	2013 Q4	2014 Q1	2014 Q2
Imports - Arrivals⁽²⁾							
Including the value of ships	12.76	11.84	11.61	11.91	11.39	11.89	11.85
Excluding the value of ships	12.55	11.67	11.29	11.52	11.06	10.87	11.31
Excluding oil products and including the value of ships	7.95	7.29	7.63	7.41	7.60	8.11	8.13
Exports - Dispatches⁽²⁾							
Including the value of ships	7.78	6.55	7.21	7.17	6.63	6.38	6.75
Excluding the value of ships	7.74	6.54	7.20	7.14	6.61	6.36	6.73
Excluding oil products and including the value of ships	4.54	4.08	4.28	4.10	4.37	3.90	4.13
Trade balance, including the value of ships	-4.97	-5.28	-4.40	-4.74	-4.77	-5.52	-5.10
Trade balance, excluding the value of ships	-4.81	-5.13	-4.09	-4.39	-4.45	-4.51	-4.58
Trade balance, excluding oil products and including the value of ships	-3.41	-3.20	-3.35	-3.31	-3.23	-4.21	-4.00
<i>(Year-on-year change %)</i>							
Imports - Arrivals⁽²⁾							
Including the value of ships	10.9	-7.0	-4.4	2.0	-10.7	0.5	2.0
Excluding the value of ships	11.4	-3.3	-2.8	3.6	-11.9	-6.8	0.2
Excluding oil products and including the value of ships	-0.2	-8.0	-3.5	-2.6	-4.3	11.3	6.5
Exports - Dispatches⁽²⁾							
Including the value of ships	23.9	6.2	6.8	4.3	-14.9	-2.7	-6.4
Excluding the value of ships	23.4	6.1	7.1	4.2	-14.6	-2.7	-6.4
Excluding oil products and including the value of ships	2.4	-1.3	-1.9	-1.4	-3.6	-4.4	-3.6
Trade deficit, including the value of ships	-4.7	-19.5	-18.4	-1.2	-4.1	4.4	15.8
Trade deficit, excluding the value of ships	-3.6	-13.1	-16.4	2.6	-7.4	-12.1	11.9
Trade deficit, excluding oil products and including the value of ships	-3.5	-15.4	-5.3	-4.0	-5.4	31.4	19.4

Source: Trade and Services Statistics Division ELSTAT.

General remark: Wherever necessary, the data have been rounded up, thus, a slight difference may occur between the sum of the figures and their total.

(1) 2012 – 2014: provisional data.

(2) The data of the Intra-EU trade are adjusted to the total trade with EU countries from the year 2004 onwards. The "incomplete customs declarations" are incorporated in the trade data with third countries and, after having been completed, they will be replaced by the final data.

Εισαγωγές - Αφίξεις, συμπεριλαμβανομένης της αξίας των πλοίων (μεταβολή %)
Imports - Arrivals, including the value of ships (change %)

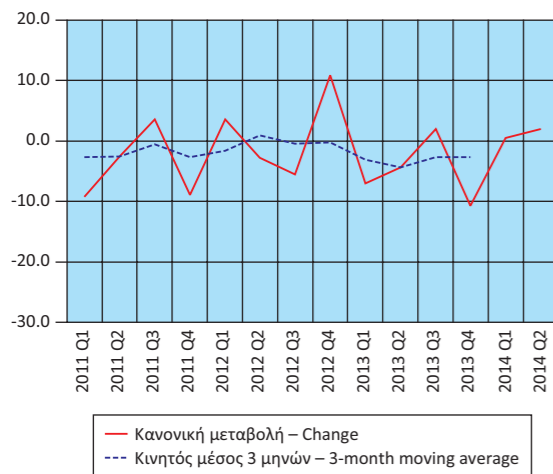

Εξαγωγές - Αποστολές, συμπεριλαμβανομένης της αξίας των πλοίων (μεταβολή %)
Exports - Dispatches, including the value of ships (change %)

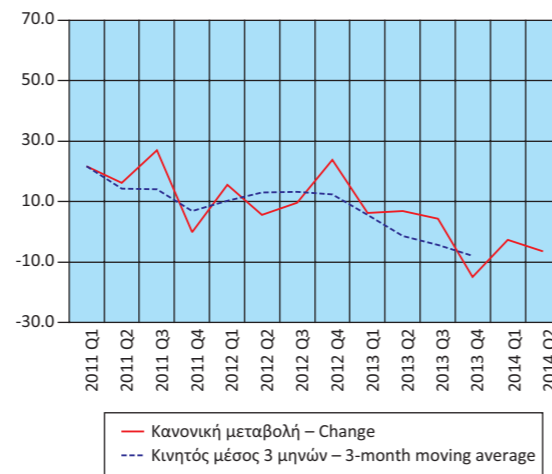

Έλλειμμα εμπορικού ισοζυγίου, συμπεριλαμβανομένης της αξίας των πλοίων (μεταβολή %)
Trade deficit, including the value of ships (change %)

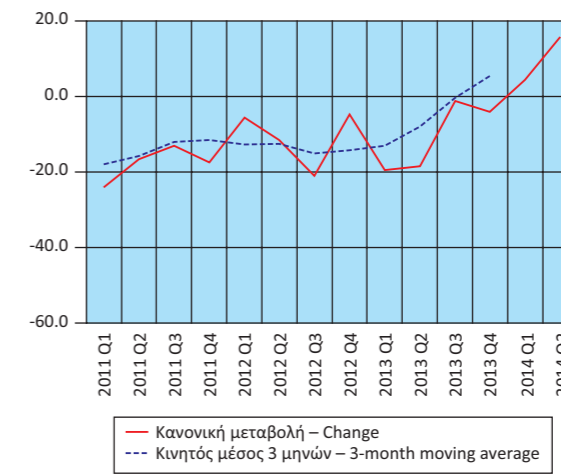

Πίνακας 21. ΕΛΛΑΣ: ΕΙΣΑΓΩΓΕΣ - ΑΦΙΞΕΙΣ, ΕΞΑΓΩΓΕΣ - ΑΠΟΣΤΟΛΕΣ, ΚΑΤΑ ΠΡΟΕΛΕΥΣΗ / ΠΡΟΟΡΙΣΜΟ, ΜΕ ΠΕΤΡΕΛΑΙΟΕΙΔΗ, 2005 - 2013⁽¹⁾

Σε δισεκατομμύρια €

	2005	2006	2007	2008	2009
Εισαγωγές - Αφίξεις⁽²⁾					
Ευρωπαϊκή Ένωση	27.13	29.89	34.97	36.16	30.08
Τρίτες χώρες	19.30	22.93	25.15	28.68	22.02
Σύνολο	46.43	52.82	60.12	64.84	52.10
Εξαγωγές - Αποστολές⁽²⁾					
Ευρωπαϊκή Ένωση	8.32	9.78	12.29	12.77	10.22
Τρίτες χώρες	6.57	7.46	7.10	8.55	7.45
Σύνολο	14.89	17.24	19.39	21.32	17.67
(Ετήσια μεταβολή %)					
Εισαγωγές - Αφίξεις⁽²⁾					
Ευρωπαϊκή Ένωση	0.8	10.2	17.0	3.4	-16.8
Τρίτες χώρες	6.1	18.9	9.7	14.0	-23.3
Σύνολο	2.9	13.8	13.8	7.9	-19.7
Εξαγωγές - Αποστολές⁽²⁾					
Ευρωπαϊκή Ένωση	13.6	17.7	25.6	3.9	-19.9
Τρίτες χώρες	12.0	13.5	-4.8	20.4	-12.9
Σύνολο	12.9	15.8	12.5	9.9	-17.1

Πηγή: Διεύθυνση Στατιστικών Τομέα Εμπορίου και Υπηρεσιών και Διεύθυνση Εθνικών Λογαριασμών ΕΛΣΤΑΤ.

Γενική παρατήρηση: Τυχόν διαφορές μεταξύ του αθροίσματος των επιμέρους ποσών και των συνόλων οφείλονται στη στρογγυλοποίηση.

(1) 2012, 2013: προσωρινά στοιχεία.

(2) Τα στοιχεία του ενδοκοινοτικού εμπορίου προσαρμόζονται στο σύνολο του εμπορίου με τις χώρες της ΕΕ από το 2004 και μετά. Στα στοιχεία των τρίτων χωρών ενσωματώνονται και τα προσωρινά στοιχεία των «ελλιπών τελωνειακών διασαφήσεων», τα οποία μετά τη συμπλήρωσή τους θα αντικαθίστανται από τα αντίστοιχα οριστικά.

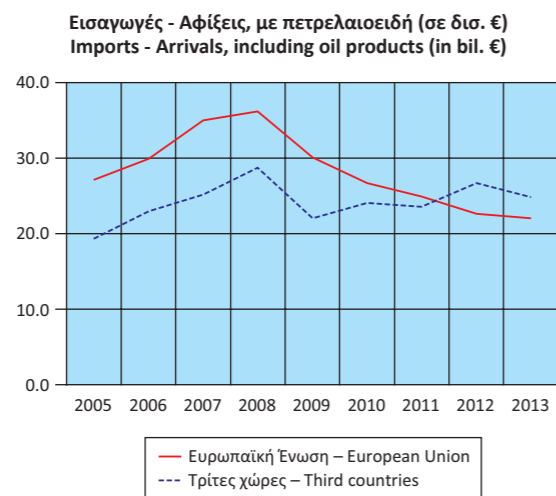

Table 21. GREECE: IMPORTS - ARRIVALS, EXPORTS - DISPATCHES, BY AREA OF ORIGIN / DESTINATION, INCLUDING OIL PRODUCTS, 2005 - 2013⁽¹⁾

In billion €

	2010	2011	2012	2013	
Imports - Arrivals⁽²⁾					
European Union	26.66	24.95	22.60	22.10	
Third countries	24.26	23.70	26.71	24.65	
Total	50.92	48.65	49.31	46.75	
Exports - Dispatches⁽²⁾					
European Union	11.57	12.55	12.19	12.81	
Third countries	9.57	11.74	15.40	14.75	
Total	21.14	24.29	27.59	27.56	
(Year-on-year change %)					
Imports - Arrivals⁽²⁾					
European Union	-11.4	-6.4	-9.4	-2.2	
Third countries	10.2	-2.3	12.7	-7.7	
Total	-2.3	-4.5	1.4	-5.2	
Exports - Dispatches⁽²⁾					
European Union	13.2	8.5	-2.9	5.1	
Third countries	28.4	22.7	31.1	-4.2	
Total	19.6	14.9	13.6	-0.1	

Source: Trade and Services Statistics Division and National Accounts Division ELSTAT.

General remark: Wherever necessary, the data have been rounded up, thus, a slight difference may occur between the sum of the figures and their total.

(1) 2012, 2013: provisional data.

(2) The data of the Intra-EU trade are adjusted to the total trade with EU countries from the year 2004 onwards. The "incomplete customs declarations" are incorporated in the trade data with third countries and, after having been completed, they will be replaced by the final data.

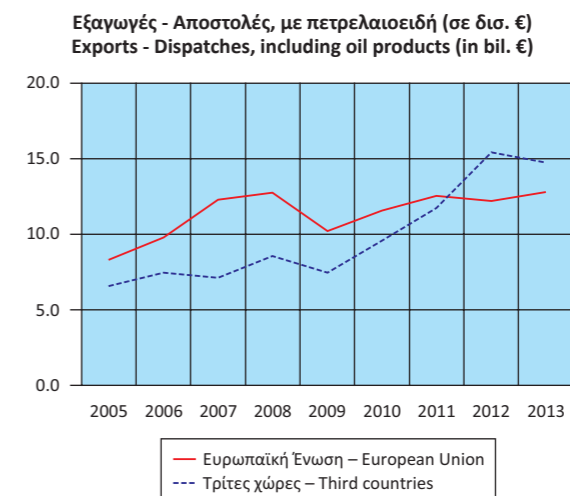

Πίνακας 22. ΕΛΛΑΣ: ΕΙΣΑΓΩΓΕΣ - ΑΦΙΞΕΙΣ, ΕΞΑΓΩΓΕΣ - ΑΠΟΣΤΟΛΕΣ, ΚΑΤΑ ΠΡΟΕΛΕΥΣΗ / ΠΡΟΟΡΙΣΜΟ, ΧΩΡΙΣ ΠΕΤΡΕΛΑΙΟΕΙΔΗ, 2005 - 2013⁽¹⁾

Σε δισεκατομμύρια €

	2005	2006	2007	2008	2009
Εισαγωγές - Αφίξεις⁽²⁾					
Ευρωπαϊκή Ένωση	26.81	29.61	34.61	35.67	29.78
Τρίτες χώρες	11.85	13.70	15.77	15.64	13.76
Σύνολο	38.66	43.31	50.38	51.31	43.54
Εξαγωγές - Αποστολές⁽²⁾					
Ευρωπαϊκή Ένωση	8.14	9.34	11.43	11.12	9.20
Τρίτες χώρες	5.37	5.74	4.72	5.65	5.02
Σύνολο	13.51	15.08	16.15	16.77	14.22
(Ετήσια μεταβολή %)					
Εισαγωγές - Αφίξεις⁽²⁾					
Ευρωπαϊκή Ένωση	0.5	10.4	16.9	3.1	-16.5
Τρίτες χώρες	-10.0	15.6	15.1	-0.8	-12.0
Σύνολο	-3.0	12.0	16.3	1.9	-15.2
Εξαγωγές - Αποστολές⁽²⁾					
Ευρωπαϊκή Ένωση	12.5	14.8	22.4	-2.7	-17.3
Τρίτες χώρες	5.9	6.9	-17.9	19.7	-11.1
Σύνολο	9.8	11.7	7.1	3.8	-15.2

Πηγή: Διεύθυνση Στατιστικών Τομέα Εμπορίου και Υπηρεσιών και Διεύθυνση Εθνικών Λογαριασμών ΕΛΣΤΑΤ.

Γενική παρατήρηση: Τυχόν διαφορές μεταξύ του αθροίσματος των επιμέρους ποσών και των συνόλων οφείλονται στη στρογγυλοποίηση.

(1) 2012, 2013: προσωρινά στοιχεία.

(2) Τα στοιχεία του ενδοκοινοτικού εμπορίου προσαρμόζονται στο σύνολο του εμπορίου με τις χώρες της ΕΕ από το 2004 και μετά. Στα στοιχεία των τρίτων χωρών ενσωματώνονται και τα προσωρινά στοιχεία των «ελλιπών τελωνειακών διασαφήσεων», τα οποία μετά τη συμπλήρωσή τους θα αντικαθίστανται από τα αντίστοιχα οριστικά.

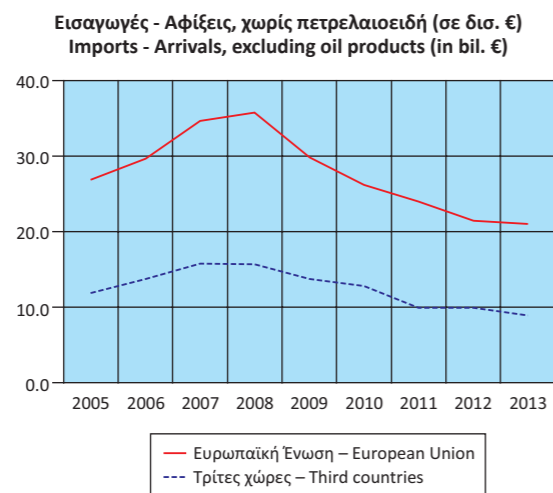

Table 22. GREECE: IMPORTS - ARRIVALS, EXPORTS - DISPATCHES, BY AREA OF ORIGIN / DESTINATION, EXCLUDING OIL PRODUCTS, 2005 - 2013⁽¹⁾

In billion €

	2010	2011	2012	2013	
Imports - Arrivals⁽²⁾					
European Union	26.15	24.03	21.44	21.05	
Third countries	12.99	10.10	9.94	8.88	
Total	39.14	34.13	31.38	29.93	
Exports - Dispatches⁽²⁾					
European Union	10.31	11.23	10.70	10.71	
Third countries	5.49	5.82	6.49	6.13	
Total	15.80	17.05	17.19	16.84	
(Year-on-year change %)					
Imports - Arrivals⁽²⁾					
European Union	-12.2	-8.1	-10.8	-1.8	
Third countries	-5.6	-22.3	-1.5	-10.7	
Total	-10.1	-12.8	-8.1	-4.6	
Exports - Dispatches⁽²⁾					
European Union	12.1	8.9	-4.7	0.1	
Third countries	9.5	5.9	11.6	-5.6	
Total	11.2	7.8	0.9	-2.1	

Source: Trade and Services Statistics Division and National Accounts Division ELSTAT.

General remark: Wherever necessary, the data have been rounded up, thus, a slight difference may occur between the sum of the figures and their total.

(1) 2012, 2013: provisional data.

(2) The data of the Intra-EU trade are adjusted to the total trade with EU countries from the year 2004 onwards. The "incomplete customs declarations" are incorporated in the trade data with third countries and, after having been completed, they will be replaced by the final data.

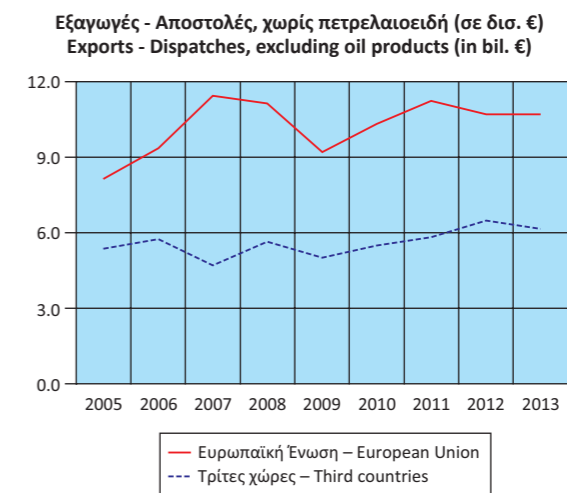

Πίνακας 23. ΕΛΛΑΣ: ΕΙΣΑΓΩΓΕΣ - ΑΦΙΞΕΙΣ, ΕΞΑΓΩΓΕΣ - ΑΠΟΣΤΟΛΕΣ, ΚΑΤΑ ΠΡΟΕΛΕΥΣΗ / ΠΡΟΟΡΙΣΜΟ, ΜΕ ΠΕΤΡΕΛΑΙΟΕΙΔΗ, ΤΡΙΜΗΝΙΑΙΑ ΣΤΟΙΧΕΙΑ, 2011 - 2014⁽¹⁾

Σε δισεκατομμύρια €

	2011 Q1	2011 Q2	2011 Q3	2011 Q4	2012 Q1	2012 Q2	2012 Q3
Εισαγωγές - Αφίξεις⁽²⁾							
Ευρωπαϊκή Ένωση	6.27	6.45	6.18	6.05	5.62	5.55	5.42
Τρίτες χώρες	6.02	6.06	6.17	5.45	7.12	6.60	6.25
Σύνολο	12.29	12.51	12.35	11.50	12.73	12.15	11.67
Εξαγωγές - Αποστολές⁽²⁾							
Ευρωπαϊκή Ένωση	3.10	3.20	3.07	3.17	2.84	3.06	3.07
Τρίτες χώρες	2.23	3.21	3.19	3.11	3.34	3.69	3.80
Σύνολο	5.34	6.41	6.27	6.28	6.17	6.76	6.87
(Ετήσια μεταβολή %)							
Εισαγωγές - Αφίξεις⁽²⁾							
Ευρωπαϊκή Ένωση	-12.0	-1.6	-0.5	-10.7	-10.4	-13.9	-12.3
Τρίτες χώρες	-6.1	-3.6	8.0	-6.8	18.2	8.9	1.3
Σύνολο	-9.2	-2.6	3.6	-8.9	3.6	-2.8	-5.5
Εξαγωγές - Αποστολές⁽²⁾							
Ευρωπαϊκή Ένωση	24.3	8.1	10.1	-4.5	-8.6	-4.2	-0.1
Τρίτες χώρες	18.2	25.3	48.9	4.6	49.3	15.1	19.1
Σύνολο	21.7	16.1	26.9	-0.2	15.6	5.5	9.7

Πηγή: Διεύθυνση Στατιστικών Τομέα Εμπορίου και Υπηρεσιών ΕΛΣΤΑΤ.

Γενική παρατήρηση: Τυχόν διαφορές μεταξύ του αθροίσματος των επιμέρους ποσών και των συνόλων οφείλονται στη στρογγυλοποίηση.

(1) 2012 – 2014: προσωρινά στοιχεία.

(2) Τα στοιχεία του ενδοκοινοτικού εμπορίου προσαρμόζονται στο σύνολο του εμπορίου με τις χώρες της ΕΕ από το 2004 και μετά. Στα στοιχεία των τρίτων χωρών ενσωματώνονται και τα προσωρινά στοιχεία των «ελλιπών τελωνειακών διασαφήσεων», τα οποία μετά τη συμπλήρωσή τους θα αντικαθίστανται από τα αντίστοιχα οριστικά.

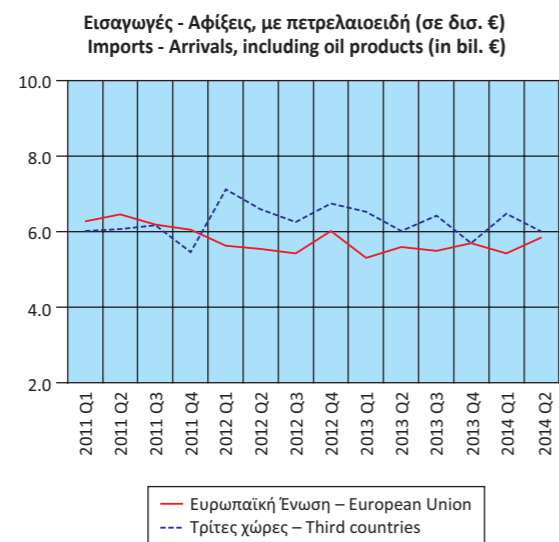

TABLE 23. GREECE: IMPORTS - ARRIVALS, EXPORTS - DISPATCHES, BY AREA OF ORIGIN / DESTINATION, INCLUDING OIL PRODUCTS, QUARTERLY DATA, 2011 - 2014⁽¹⁾

In billion €

	2012 Q4	2013 Q1	2013 Q2	2013 Q3	2013 Q4	2014 Q1	2014 Q2
Imports - Arrivals⁽²⁾							
European Union	6.02	5.31	5.60	5.49	5.70	5.42	5.84
Third countries	6.74	6.52	6.01	6.42	5.70	6.48	6.00
Total	12.76	11.84	11.61	11.91	11.39	11.89	11.85
Exports - Dispatches⁽²⁾							
European Union	3.22	2.94	3.45	3.37	3.05	2.96	3.27
Third countries	4.57	3.61	3.76	3.80	3.58	3.42	3.48
Total	7.78	6.55	7.21	7.17	6.63	6.38	6.75
(Year-on-year change %)							
Imports - Arrivals⁽²⁾							
European Union	-0.6	-5.4	0.9	1.3	-5.3	2.0	4.4
Third countries	23.7	-8.3	-8.9	2.7	-15.5	-0.7	-0.2
Total	10.9	-7.0	-4.4	2.0	-10.7	0.5	2.0
Exports - Dispatches⁽²⁾							
European Union	1.3	3.7	12.7	9.6	-5.2	0.6	-5.3
Third countries	47.0	8.3	1.9	0.0	-21.7	-5.3	-7.5
Total	23.9	6.2	6.8	4.3	-14.9	-2.7	-6.4

Source: Trade and Services Statistics Division ELSTAT.

General remark: Wherever necessary, the data have been rounded up, thus, a slight difference may occur between the sum of the figures and their total.

(1) 2012 – 2014: provisional data.

(2) The data of the Intra-EU trade are adjusted to the total trade with EU countries from the year 2004 onwards. The "incomplete customs declarations" are incorporated in the trade data with third countries and, after having been completed, they will be replaced by the final data.

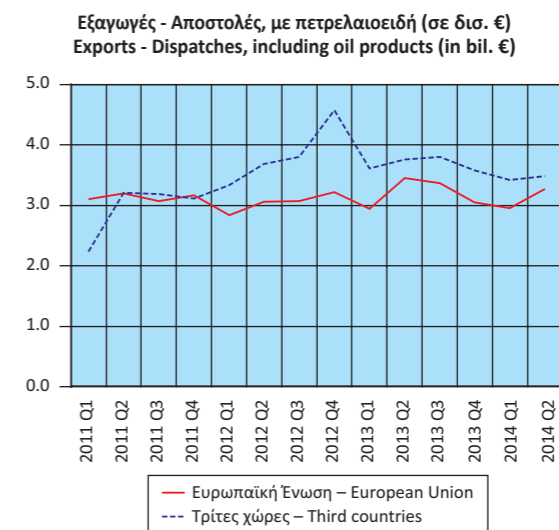

Πίνακας 24. ΕΛΛΑΣ: ΕΙΣΑΓΩΓΕΣ - ΑΦΙΞΕΙΣ, ΕΞΑΓΩΓΕΣ - ΑΠΟΣΤΟΛΕΣ, ΚΑΤΑ ΠΡΟΕΛΕΥΣΗ / ΠΡΟΟΡΙΣΜΟ, ΧΩΡΙΣ ΠΕΤΡΕΛΑΙΟΕΙΔΗ, ΤΡΙΜΗΝΙΑΙΑ ΣΤΟΙΧΕΙΑ, 2011 - 2014⁽¹⁾

Σε δισεκατομμύρια €

	2011 Q1	2011 Q2	2011 Q3	2011 Q4	2012 Q1	2012 Q2	2012 Q3
Εισαγωγές - Αφίξεις⁽²⁾							
Ευρωπαϊκή Ένωση	6.11	6.21	5.94	5.77	5.35	5.25	5.17
Τρίτες χώρες	2.82	2.61	2.47	2.20	2.58	2.66	2.43
Σύνολο	8.93	8.82	8.41	7.97	7.92	7.91	7.60
Εξαγωγές - Αποστολές⁽²⁾							
Ευρωπαϊκή Ένωση	2.82	2.89	2.75	2.76	2.61	2.72	2.64
Τρίτες χώρες	1.34	1.41	1.39	1.67	1.53	1.65	1.51
Σύνολο	4.16	4.31	4.14	4.43	4.14	4.37	4.15
(Ετήσια μεταβολή %)							
Εισαγωγές - Αφίξεις⁽²⁾							
Ευρωπαϊκή Ένωση	-12.9	-3.6	-2.0	-12.8	-12.5	-15.5	-12.9
Τρίτες χώρες	-24.2	-26.3	-11.7	-25.2	-8.7	1.7	-1.5
Σύνολο	-16.8	-11.6	-5.1	-16.6	-11.3	-10.4	-9.6
Εξαγωγές - Αποστολές⁽²⁾							
Ευρωπαϊκή Ένωση	20.7	12.6	12.0	-6.3	-7.4	-6.0	-4.1
Τρίτες χώρες	14.7	2.8	19.5	-6.4	13.7	16.6	8.9
Σύνολο	18.7	9.2	14.4	-6.3	-0.6	1.4	0.2

Πηγή: Διεύθυνση Στατιστικών Τομέα Εμπορίου και Υπηρεσιών ΕΛΣΤΑΤ.

Γενική παρατήρηση: Τυχόν διαφορές μεταξύ του αθροίσματος των επιμέρους ποσών και των συνόλων οφείλονται στη στρογγυλοποίηση.

(1) 2012 - 2014: προσωρινά στοιχεία.

(2) Τα στοιχεία του ενδοκοινοτικού εμπορίου προσαρμόζονται στο σύνολο του εμπορίου με τις χώρες της ΕΕ από το 2004 και μετά. Στα στοιχεία των τρίτων χωρών ενσωματώνονται και τα προσωρινά στοιχεία των «ελλιπών τελωνειακών διασαφήσεων», τα οποία μετά τη συμπλήρωσή τους θα αντικαθίστανται από τα αντίστοιχα οριστικά.

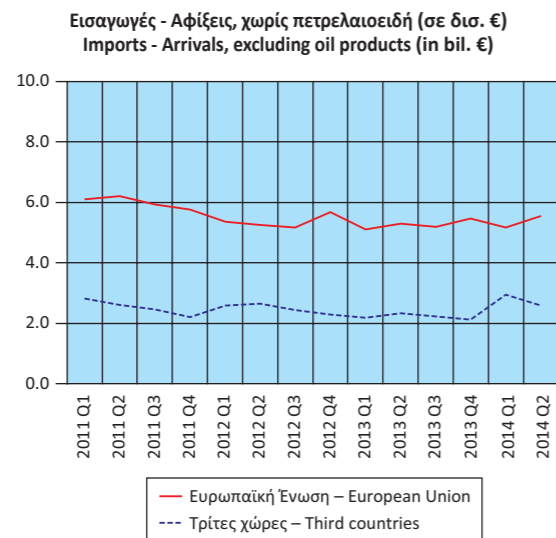

TABLE 24. GREECE: IMPORTS - ARRIVALS, EXPORTS - DISPATCHES, BY AREA OF ORIGIN / DESTINATION, EXCLUDING OIL PRODUCTS, QUARTERLY DATA, 2011 - 2014⁽¹⁾

In billion €

	2012 Q4	2013 Q1	2013 Q2	2013 Q3	2013 Q4	2014 Q1	2014 Q2
Imports - Arrivals⁽²⁾							
European Union	5.67	5.11	5.29	5.19	5.47	5.17	5.54
Third countries	2.28	2.18	2.34	2.22	2.13	2.95	2.59
Total	7.95	7.29	7.63	7.41	7.60	8.11	8.13
Exports - Dispatches⁽²⁾							
European Union	2.73	2.66	2.78	2.63	2.64	2.56	2.69
Third countries	1.80	1.43	1.50	1.47	1.73	1.35	1.43
Total	4.54	4.08	4.28	4.10	4.37	3.90	4.13
(Year-on-year change %)							
Imports - Arrivals⁽²⁾							
European Union	-1.8	-4.5	0.8	0.2	-3.5	1.2	4.7
Third countries	3.8	-15.3	-11.9	-8.5	-6.3	35.0	10.6
Total	-0.2	-8.0	-3.5	-2.6	-4.3	11.3	6.5
Exports - Dispatches⁽²⁾							
European Union	-1.1	1.8	2.2	-0.4	-3.2	-3.7	-3.0
Third countries	8.1	-6.6	-8.7	-3.0	-4.0	-5.7	-4.8
Total	2.4	-1.3	-1.9	-1.4	-3.6	-4.4	-3.6

Source: Trade and Services Statistics Division ELSTAT.

General remark: Wherever necessary, the data have been rounded up, thus, a slight difference may occur between the sum of the figures and their total.

(1) 2012 - 2014: provisional data.

(2) The data of the Intra-EU trade are adjusted to the total trade with EU countries from the year 2004 onwards. The "incomplete customs declarations" are incorporated in the trade data with third countries and, after having been completed, they will be replaced by the final data.

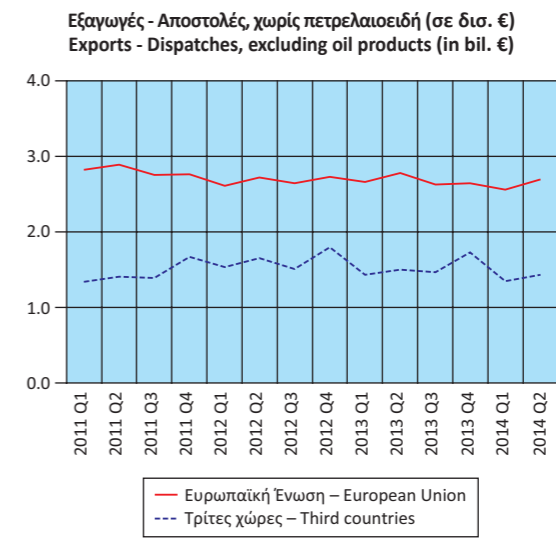

Πίνακας 25. ΕΛΛΑΣ: ΕΙΣΑΓΩΓΕΣ - ΑΦΙΞΕΙΣ, ΕΞΑΓΩΓΕΣ - ΑΠΟΣΤΟΛΕΣ, ΚΑΤΑ ΧΩΡΑ ΠΡΟΕΛΕΥΣΗΣ / ΠΡΟΟΡΙΣΜΟΥ, ΜΕ ΠΕΤΡΕΛΑΙΟΕΙΔΗ, 2005, 2011, 2013⁽¹⁾

Table 25. GREECE: IMPORTS - ARRIVALS, EXPORTS - DISPATCHES, BY AREA OF ORIGIN / DESTINATION, INCLUDING OIL PRODUCTS, 2005, 2011, 2013⁽¹⁾

Σε δισεκατομμύρια €

In billion €

Χώρες ⁽²⁾	2005		2011		2013		Countries ⁽²⁾
	Αξία Value	Ποσοστό συνόλου Percent of total	Αξία Value	Ποσοστό συνόλου Percent of total	Αξία Value	Ποσοστό συνόλου Percent of total	
Εισαγωγές - Αφίξεις⁽³⁾							Imports - Arrivals⁽³⁾
Γερμανία	6.51	14.0	4.99	10.3	4.55	9.7	Germany
Ρωσία	3.39	7.3	4.89	10.1	6.51	13.9	Russia
Ιταλία	5.90	12.7	4.55	9.3	3.75	8.0	Italy
Ιράν	1.49	3.2	2.78	5.7	0.04	0.1	Iran
Ολλανδία	2.64	5.7	2.60	5.3	2.18	4.7	Netherlands
Κίνα	1.70	3.7	2.49	5.1	2.19	4.7	China
Γαλλία	2.79	6.0	2.41	5.0	2.20	4.7	France
Σαουδική Αραβία	1.81	3.9	1.71	3.5	1.17	2.5	Saudi Arabia
Βέλγιο	1.67	3.6	1.63	3.3	1.32	2.8	Belgium
Ισπανία	1.85	4.0	1.44	3.0	1.40	3.0	Spain
Λοιπές χώρες	16.68	35.9	19.17	39.4	21.43	45.8	Other countries
Εξαγωγές - Αποστολές⁽³⁾							Exports - Dispatches⁽³⁾
Ιταλία	1.67	11.2	2.30	9.5	2.46	8.9	Italy
Γερμανία	1.91	12.8	1.91	7.9	1.80	6.5	Germany
Τουρκία	0.74	5.0	1.88	7.7	3.21	11.6	Turkey
Κύπρος	0.88	5.9	1.56	6.4	1.20	4.4	Cyprus
Βουλγαρία	0.82	5.5	1.34	5.5	1.45	5.3	Bulgaria
ΗΠΑ	0.74	4.9	1.28	5.3	0.93	3.4	United States
Ηνωμένο Βασίλειο	1.03	6.9	1.00	4.1	0.99	3.6	United Kingdom
Γαλλία	0.66	4.4	0.70	2.9	0.65	2.4	France
Ρουμανία	0.41	2.7	0.65	2.7	0.62	2.2	Romania
Σιγκαπούρη	0.12	0.8	0.65	2.7	0.21	0.8	Singapore
Λοιπές χώρες	5.91	39.7	11.04	45.4	14.04	51.0	Other countries

Πηγή: Διεύθυνση Στατιστικών Τομέα Εμπορίου και Υπηρεσιών ΕΛΣΤΑΤ.
Γενική παρατήρηση: Τυχόν διαφορές μεταξύ του αθροίσματος των επιμέρους ποσών και των συνόλων οφείλονται στη στρογγυλοποίηση.

Source: Trade and Services Statistics Division ELSTAT.
General remark: Wherever necessary, the data have been rounded up, thus, a slight difference may occur between the sum of the figures and their total.

- (1) 2013: προσωρινά στοιχεία.
- (2) Οι χώρες εμφανίζονται σε φθίνουσα σειρά, με βάση τις εισαγωγές και τις εξαγωγές, αντίστοιχα, του 2011.
- (3) Τα στοιχεία του ενδοκοινοτικού εμπορίου προσαρμόζονται στο σύνολο του εμπορίου με τις χώρες της ΕΕ από το 2004 και μετά. Στα στοιχεία των τρίτων χωρών ενσωματώνονται και τα προσωρινά στοιχεία των «ελλιπών τελωνειακών διασαφήσεων», τα οποία μετά τη συμπλήρωσή τους θα αντικαθίστανται από τα αντίστοιχα οριστικά.

- (1) 2013: provisional data.
- (2) The countries are ranked in descending order according to the imports and exports, respectively, of 2011.
- (3) The data of the Intra-EU trade are adjusted to the total trade with EU countries from 2004 onwards. The "incomplete customs declarations" are incorporated in the trade data with third countries and, after having been completed, they will be replaced by the final data.

Εισαγωγές - Αφίξεις Imports - Arrivals

2005

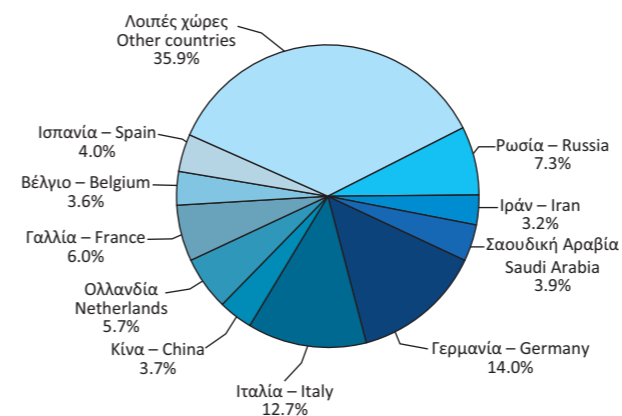

Εξαγωγές - Αποστολές Exports - Dispatches

2005

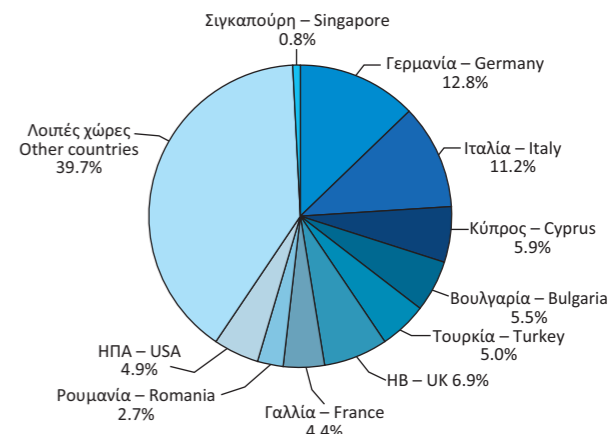

2011

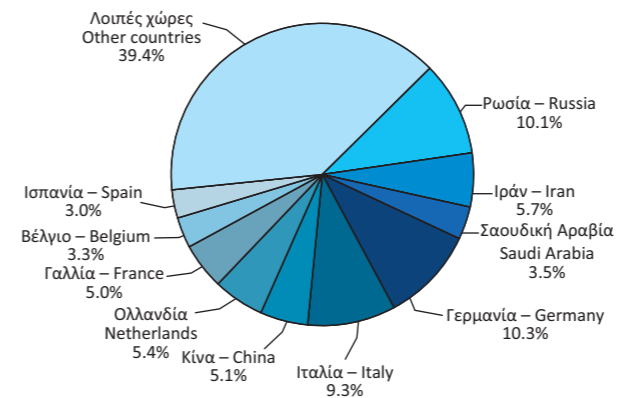

2011

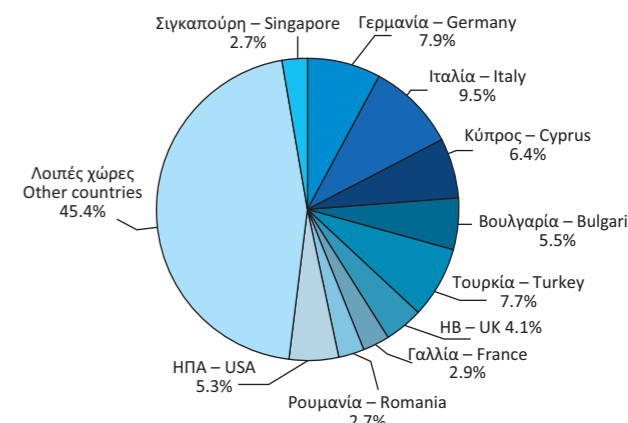

2013

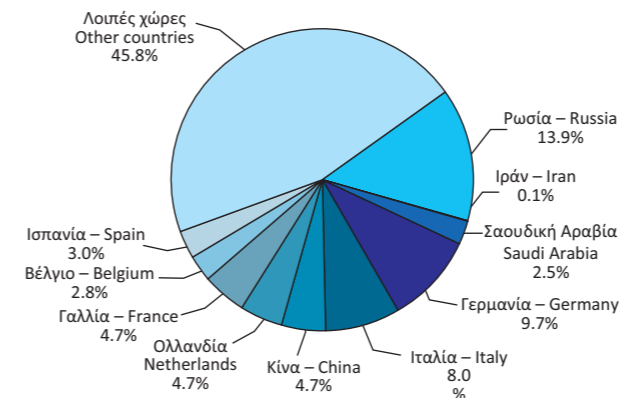

2013

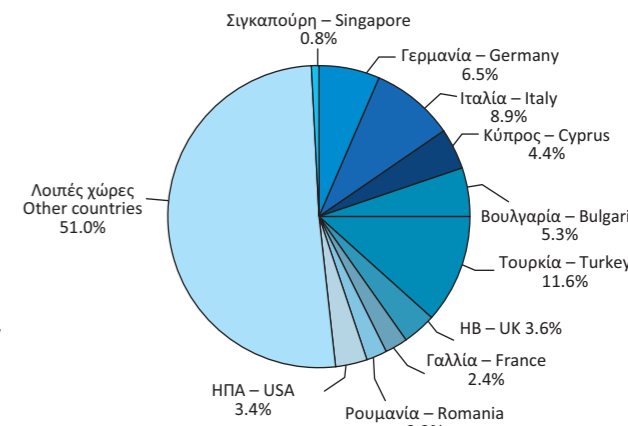

Πίνακας 26. ΕΛΛΑΣ: ΕΙΣΑΓΩΓΕΣ - ΑΦΙΞΕΙΣ, ΚΑΤΑ ΚΥΡΙΕΣ ΚΑΤΗΓΟΡΙΕΣ ΠΡΟΪΟΝΤΩΝ ΤΗΣ ΤΤΔΕ⁽¹⁾, 2005 - 2013⁽²⁾

Σε δισεκατομμύρια €

	2005	2006	2007	2008	2009
Σύνολο⁽³⁾	46.43	52.82	60.12	64.84	52.10
Πρωτογενή αγαθά (0-4)	14.29	16.53	17.84	22.26	16.16
Τρόφιμα, ποτά, καπνός (0+1)	5.06	5.36	6.07	6.39	6.03
Πρώτες ύλες (2+4)	1.29	1.45	1.86	2.02	1.30
Προϊόντα ενέργειας (3)	7.94	9.73	9.92	13.85	8.82
Βιομηχανικά αγαθά (5-8)	32.06	36.12	41.83	42.47	35.90
Χημικά (5)	6.63	7.22	8.15	8.70	8.00
Μηχανές και εξοπλισμός μεταφορών (7)	13.52	15.05	17.63	17.39	15.55
Άλλα βιομηχανικά αγαθά (6+8)	11.90	13.85	16.05	16.37	12.34
Προϊόντα, μη κατονομαζόμενα (9)	0.08	0.17	0.45	0.11	0.04
<i>(Ετήσια μεταβολή %)</i>					
Σύνολο⁽³⁾	2.9	13.8	13.8	7.9	-19.7
Πρωτογενή αγαθά (0-4)	23.6	15.7	7.9	24.8	-27.4
Τρόφιμα, ποτά, καπνός (0+1)	3.5	5.8	13.3	5.4	-5.6
Πρώτες ύλες (2+4)	2.1	12.3	28.2	8.8	-35.6
Προϊόντα ενέργειας (3)	46.9	22.5	1.9	39.7	-36.3
Βιομηχανικά αγαθά (5-8)	-4.2	12.7	15.8	1.5	-15.5
Χημικά (5)	9.2	8.9	12.9	6.7	-8.0
Μηχανές και εξοπλισμός μεταφορών (7)	-13.5	11.3	17.2	-1.3	-10.6
Άλλα βιομηχανικά αγαθά (6+8)	1.3	16.4	15.9	2.0	-24.6
Προϊόντα, μη κατονομαζόμενα (9)	-14.9	108.3	165.4	-75.0	-63.9

Πηγή: Διεύθυνση Στατιστικών Τομέα Εμπορίου και Υπηρεσιών ΕΛΣΤΑΤ.

Γενική παρατήρηση: Τυχόν διαφορές μεταξύ του αθροίσματος των επιμέρους ποσών και των συνόλων οφείλονται στη στρογγυλοποίηση.

(1) ΤΤΔΕ: Τυποποιημένη Ταξινόμηση (του) Διεθνούς Εμπορίου.

(2) 2012, 2013: προσωρινά στοιχεία.

(3) Τα στοιχεία του ενδοκοινοτικού εμπορίου προσαρμόζονται στο σύνολο του εμπορίου με τις χώρες της ΕΕ από το 2004 και μετά. Στα στοιχεία των τρίτων χωρών ενσωματώνονται και τα προσωρινά στοιχεία των «ελλιπών τελωνειακών διασαφήσεων», τα οποία μετά τη συμπλήρωσή τους θα αντικαθίστανται από τα αντίστοιχα οριστικά.

TABLE 26. GREECE: IMPORTS - ARRIVALS, BY MAIN PRODUCT CATEGORIES ACCORDING TO SITC⁽¹⁾, 2005 - 2013⁽²⁾

In billion €

	2010	2011	2012	2013	
Σύνολο⁽³⁾	50.92	48.65	49.31	46.75	Total⁽³⁾
Πρωτογενή αγαθά (0-4)	19.58	22.42	25.41	24.20	Primary goods (0-4)
Τρόφιμα, ποτά, καπνός (0+1)	5.82	5.94	5.54	5.65	Food, drinks and tobacco (0+1)
Πρώτες ύλες (2+4)	1.49	1.66	1.59	1.47	Raw materials (2+4)
Προϊόντα ενέργειας (3)	12.28	14.81	18.28	17.08	Energy products (3)
Βιομηχανικά αγαθά (5-8)	31.30	26.22	23.88	22.54	Manufactured goods (5-8)
Χημικά (5)	7.51	7.20	6.57	6.55	Chemicals (5)
Μηχανές και εξοπλισμός μεταφορών (7)	12.09	8.70	8.55	7.11	Machinery and transport equipment (7)
Άλλα βιομηχανικά αγαθά (6+8)	11.70	10.32	8.76	8.88	Other manufactured goods (6+8)
Προϊόντα, μη κατονομαζόμενα (9)	0.04	0.02	0.01	0.01	Products, not elsewhere classified (9)
<i>(Year-on-year change %)</i>					
Σύνολο⁽³⁾	-2.3	-4.5	1.4	-5.2	Total⁽³⁾
Πρωτογενή αγαθά (0-4)	21.2	14.5	13.4	-4.8	Primary goods (0-4)
Τρόφιμα, ποτά, καπνός (0+1)	-3.6	2.2	-6.8	1.9	Food, drinks and tobacco (0+1)
Πρώτες ύλες (2+4)	14.0	11.5	-3.9	-7.3	Raw materials (2+4)
Προϊόντα ενέργειας (3)	39.2	20.7	23.4	-6.6	Energy products (3)
Βιομηχανικά αγαθά (5-8)	-12.8	-16.2	-8.9	-5.6	Manufactured goods (5-8)
Χημικά (5)	-6.1	-4.2	-8.8	-0.3	Chemicals (5)
Μηχανές και εξοπλισμός μεταφορών (7)	-22.3	-28.0	-1.7	-16.9	Machinery and transport equipment (7)
Άλλα βιομηχανικά αγαθά (6+8)	-5.2	-11.8	-15.1	1.4	Other manufactured goods (6+8)
Προϊόντα, μη κατονομαζόμενα (9)	-6.1	-45.7	-27.9	-8.0	Products, not elsewhere classified (9)

Source: Trade and Services Statistics Division ELSTAT.

General remark: Wherever necessary, the data have been rounded up, thus, a slight difference may occur between the sum of the figures and their total.

(1) SITC: Standard International Trade Classification.

(2) 2012, 2013: provisional data.

(3) The data of the Intra-EU trade are adjusted to the total trade with EU countries from the year 2004 onwards. The "incomplete customs declarations" are incorporated in the trade data with third countries and, after having been completed, they will be replaced by the final data.

Εισαγωγές - Αφίξεις, κατά κύριες κατηγορίες προϊόντων (σε δισ. €)
Imports - Arrivals, by main product categories (in bil. €)

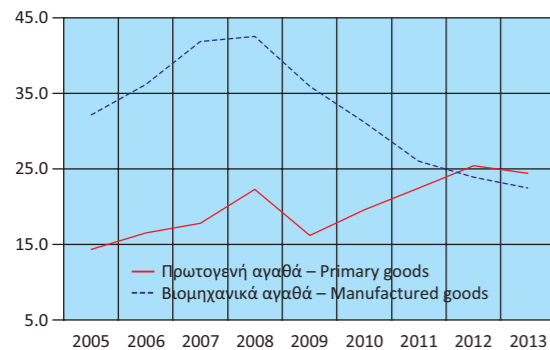

Εισαγωγές - Αφίξεις πρωτογενών αγαθών (σε δισ. €)
Imports - Arrivals of primary goods (in bil. €)

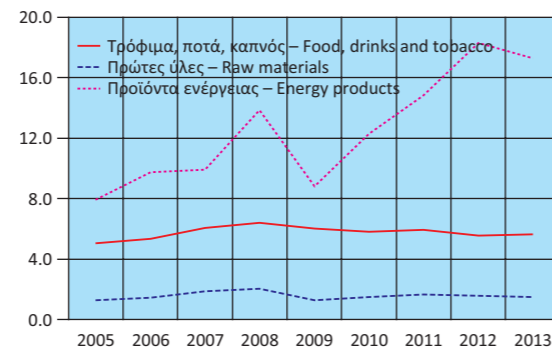

Εισαγωγές - Αφίξεις βιομηχανικών αγαθών (σε δισ. €)
Imports - Arrivals of manufactured goods (in bil. €)

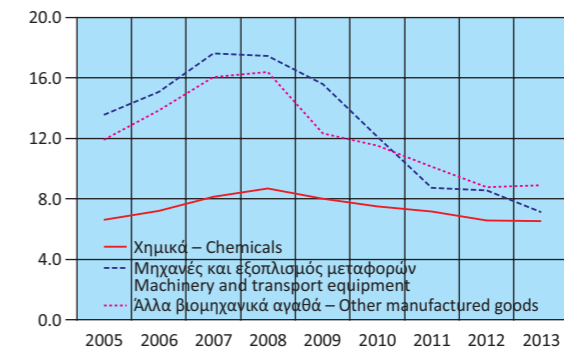

Εισαγωγές - Αφίξεις, κατά κύριες κατηγορίες προϊόντων (ετήσια μεταβολή %)
Imports - Arrivals, by main product categories (y-o-y change %)

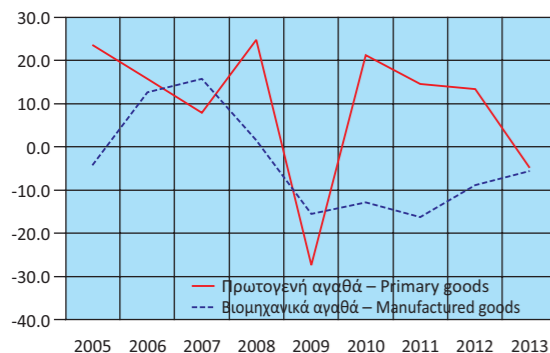

Εισαγωγές - Αφίξεις πρωτογενών αγαθών (ετήσια μεταβολή %)
Imports - Arrivals of primary goods (y-o-y change %)

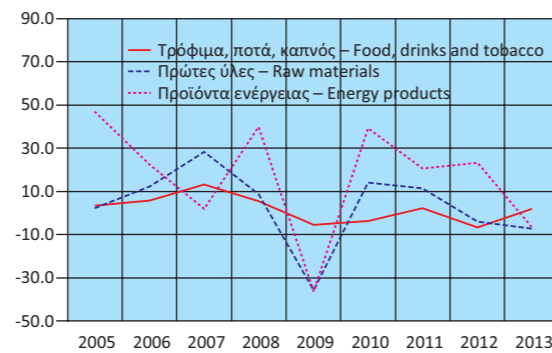

Εισαγωγές - Αφίξεις βιομηχανικών αγαθών (ετήσια μεταβολή %)
Imports - Arrivals of manufactured goods (y-o-y change %)

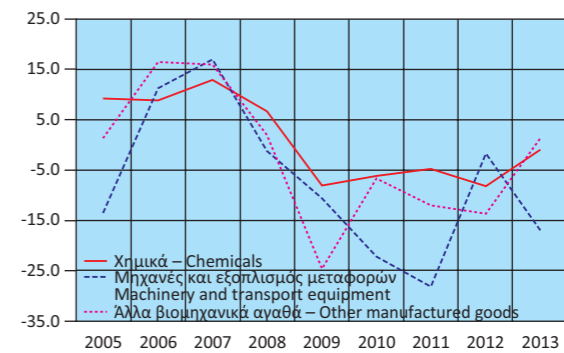

Πίνακας 27. ΕΛΛΑΣ: ΕΞΑΓΩΓΕΣ - ΑΠΟΣΤΟΛΕΣ, ΚΑΤΑ ΚΥΡΙΕΣ ΚΑΤΗΓΟΡΙΕΣ ΠΡΟΪΟΝΤΩΝ ΤΗΣ ΤΤΔΕ⁽¹⁾, 2005 - 2013⁽²⁾

Σε δισεκατομμύρια €

	2005	2006	2007	2008	2009
Σύνολο⁽³⁾	14.89	17.24	19.39	21.32	17.67
Πρωτογενή αγαθά (0-4)	5.51	6.69	7.81	9.47	8.29
Τρόφιμα, ποτά, καπνός (0+1)	2.92	3.08	3.32	3.68	3.64
Πρώτες ύλες (2+4)	1.19	1.42	1.23	1.22	1.11
Προϊόντα ενέργειας (3)	1.40	2.18	3.27	4.58	3.54
Βιομηχανικά αγαθά (5-8)	9.02	10.10	10.93	11.29	9.04
Χημικά (5)	2.19	2.33	2.49	2.43	2.25
Μηχανές και εξοπλισμός μεταφορών (7)	1.84	2.19	2.31	2.58	2.05
Άλλα βιομηχανικά αγαθά (6+8)	4.99	5.57	6.12	6.28	4.74
Προϊόντα, μη κατονομαζόμενα (9)	0.36	0.45	0.66	0.56	0.34
<i>(Ετήσια μεταβολή %)</i>					
Σύνολο⁽³⁾	12.9	15.8	12.5	9.9	-17.1
Πρωτογενή αγαθά (0-4)	26.3	21.5	16.7	21.2	-12.4
Τρόφιμα, ποτά, καπνός (0+1)	15.1	5.6	7.5	10.9	-0.9
Πρώτες ύλες (2+4)	30.4	19.6	-14.0	-0.7	-8.5
Προϊόντα ενέργειας (3)	53.3	56.2	49.8	39.9	-22.7
Βιομηχανικά αγαθά (5-8)	6.1	12.0	8.2	3.3	-19.9
Χημικά (5)	21.3	6.7	6.5	-2.3	-7.4
Μηχανές και εξοπλισμός μεταφορών (7)	8.3	19.4	5.5	11.5	-20.6
Άλλα βιομηχανικά αγαθά (6+8)	-0.2	11.6	9.9	2.5	-24.5
Προϊόντα, μη κατονομαζόμενα (9)	12.3	24.4	45.1	-14.3	-38.7

Πηγή: Διεύθυνση Στατιστικών Τομέα Εμπορίου και Υπηρεσιών ΕΛΣΤΑΤ.

Γενική παρατήρηση: Τυχόν διαφορές μεταξύ του αθροίσματος των επιμέρους ποσών και των συνόλων οφείλονται στη στρογγυλοποίηση.

(1) ΤΤΔΕ: Τυποποιημένη Ταξινόμηση (του) Διεθνούς Εμπορίου.

(2) 2012, 2013: προσωρινά στοιχεία.

(3) Τα στοιχεία του ενδοκοινοτικού εμπορίου προσαρμόζονται στο σύνολο του εμπορίου με τις χώρες της ΕΕ από το 2004 και μετά. Στα στοιχεία των τρίτων χωρών ενσωματώνονται και τα προσωρινά στοιχεία των «ελλιπών τελωνειακών διασαφήσεων», τα οποία μετά τη συμπλήρωσή τους θα αντικαθίστανται από τα αντίστοιχα οριστικά.

Table 27. GREECE: EXPORTS - DISPATCHES, BY MAIN PRODUCT CATEGORIES ACCORDING TO SITC⁽¹⁾, 2005 - 2013⁽²⁾

In billion €

	2010	2011	2012	2013	Total ⁽³⁾
Σύνολο⁽³⁾	21.14	24.29	27.59	27.56	27.56
Primary goods (0-4)	10.67	12.81	16.55	16.86	16.86
Food, drinks and tobacco (0+1)	3.87	4.07	4.25	4.25	4.25
Raw materials (2+4)	1.37	1.35	1.66	1.72	1.72
Energy products (3)	5.42	7.40	10.65	10.89	10.89
Manufactured goods (5-8)	9.94	10.80	10.43	10.11	10.11
Chemicals (5)	2.54	2.47	2.47	2.60	2.60
Machinery and transport equipment (7)	2.14	2.28	2.33	2.03	2.03
Other manufactured goods (6+8)	5.26	6.05	5.62	5.48	5.48
Products, not elsewhere classified (9)	0.53	0.68	0.61	0.58	0.58
<i>(Year-on-year change %)</i>					
Σύνολο⁽³⁾	19.6	14.9	13.6	-0.1	19.6
Primary goods (0-4)	28.7	20.1	29.2	1.9	1.9
Food, drinks and tobacco (0+1)	6.3	5.0	4.4	0.1	0.1
Raw materials (2+4)	23.3	-1.9	23.0	3.9	3.9
Energy products (3)	53.3	36.5	43.9	2.3	2.3
Manufactured goods (5-8)	10.0	8.6	-3.5	-3.0	-3.0
Chemicals (5)	13.0	-3.0	0.3	5.0	5.0
Machinery and transport equipment (7)	4.2	6.7	2.1	-12.6	-12.6
Other manufactured goods (6+8)	11.1	15.0	-7.1	-2.5	-2.5
Products, not elsewhere classified (9)	54.4	27.9	-10.8	-3.7	-3.7

Source: Trade and Services Statistics Division ELSTAT.

General remark: Wherever necessary, the data have been rounded up, thus, a slight difference may occur between the sum of the figures and their total.

(1) SITC: Standard International Trade Classification.

(2) 2012, 2013: provisional data.

(3) The data of the Intra-EU trade are adjusted to the total trade with EU countries from the year 2004 onwards. The "incomplete customs declarations" are incorporated in the trade data with third countries and, after having been completed, they will be replaced by the final data.

Εξαγωγές - Αποστολές, κατά κύριες κατηγορίες προϊόντων (σε δις. €)
Exports - Dispatches, by main product categories (in bil. €)

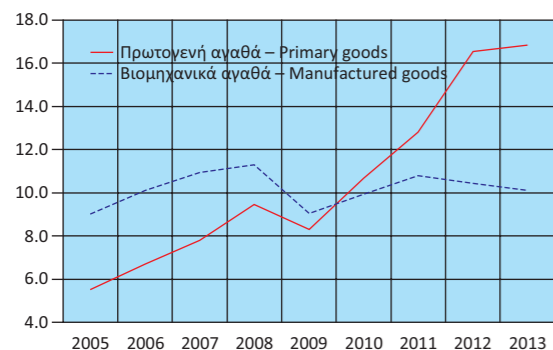

Εξαγωγές - Αποστολές πρωτογενών αγαθών (σε δις. €)
Exports - Dispatches of primary goods (in bil. €)

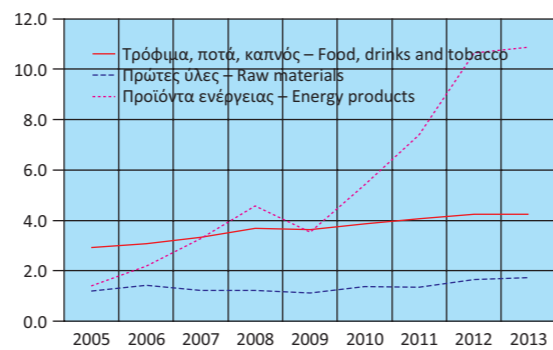

Εξαγωγές - Αποστολές βιομηχανικών αγαθών (σε δις. €)
Exports - Dispatches of manufactured goods (in bil. €)

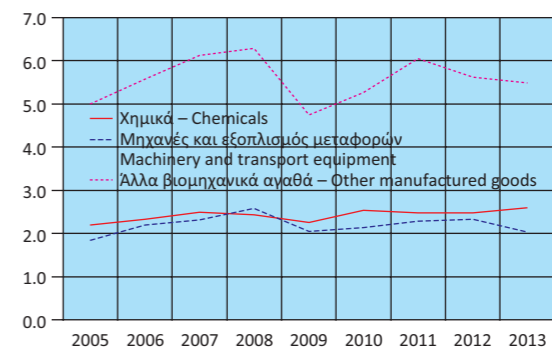

Εξαγωγές - Αποστολές, κατά κύριες κατηγορίες προϊόντων (ετήσια μεταβολή %)
Exports - Dispatches, by main product categories (year-on-year change %)

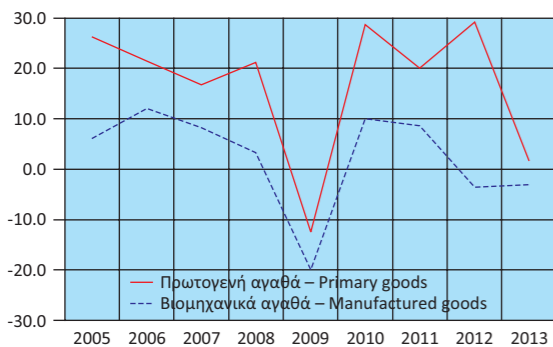

Εξαγωγές - Αποστολές πρωτογενών αγαθών (ετήσια μεταβολή %)
Exports - Dispatches of primary goods (year-on-year change %)

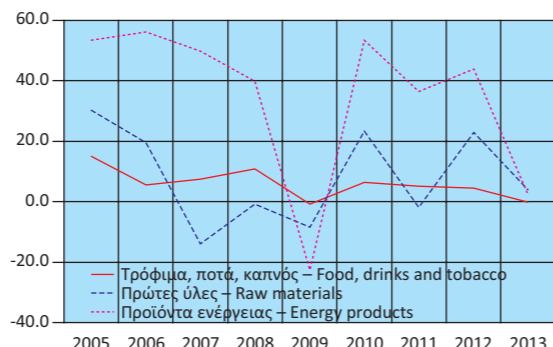

Εξαγωγές - Αποστολές βιομηχανικών αγαθών (ετήσια μεταβολή %)
Exports - Dispatches of manufactured goods (year-on-year change %)

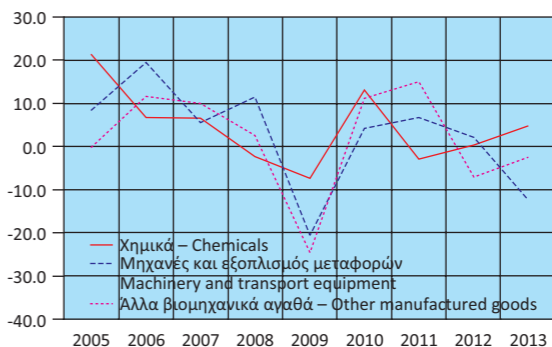

Πίνακας 28. ΕΛΛΑΣ: ΣΥΓΚΕΝΤΡΩΤΙΚΗ ΛΟΓΙΣΤΙΚΗ ΚΑΤΑΣΤΑΣΗ ΤΩΝ ΝΟΜΙΣΜΑΤΙΚΩΝ ΧΡΗΜΑΤΟΠΙΣΤΩΤΙΚΩΝ ΙΔΡΥΜΑΤΩΝ (ΝΧΙ), 2008 - 2014

Σε δισεκατομμύρια €

	Δεκ./Dec. 2008	Δεκ./Dec. 2009	Δεκ./Dec. 2010	Δεκ./Dec. 2011	Δεκ./Dec. 2012	Δεκ./Dec. 2013
Σύνολο Ενεργητικού	536.3	579.9	654.3	646.1	602.5	517.6
Μετρητά (Πιστωτικών Ιδρυμάτων)	2.7	2.5	2.1	2.4	2.5	2.0
Απαιτήσεις έναντι της Τράπεζας της Ελλάδος	7.9	8.2	10.6	5.1	3.1	4.0
Απαιτήσεις έναντι λοιπών ΝΧΙ	130.3	163.2	187.9	198.8	170.7	107.3
Απαιτήσεις (Δάνεια) έναντι μη ΝΧΙ	235.0	222.8	289.0	275.9	250.1	238.9
Εσωτερικό	222.4	209.8	282.5	269.5	244.8	233.8
Γενική Κυβέρνηση	22.0	20.3	26.3	22.3	17.4	15.9
Λοιποί τομείς ⁽¹⁾	200.4	189.5	256.2	247.2	227.5	217.9
Λοιπές χώρες	12.6	13.0	6.5	6.4	5.2	5.2
Τίτλοι πλην μετοχών και παραγώγων ⁽²⁾	96.1	116.7	99.3	93.0	100.4	94.3
Λοιπά στοιχεία ενεργητικού	59.1	61.1	60.3	65.9	70.6	66.0
Πάγια στοιχεία	5.2	5.4	5.0	5.0	5.0	5.1
Σύνολο Παθητικού	536.3	579.9	654.3	646.1	602.5	517.6
Υποχρεώσεις έναντι της Τράπεζας της Ελλάδος	40.6	49.7	97.8	128.9	121.2	73.0
Υποχρεώσεις έναντι λοιπών ΝΧΙ	121.1	148.7	164.0	154.4	133.2	93.0
Καταθέσεις και ρέπος των μη ΝΧΙ	282.0	280.8	282.5	237.5	225.2	218.9
Εσωτερικό	237.4	246.7	225.1	187.7	179.1	182.6
Λοιπές χώρες ⁽¹⁾	44.5	34.1	57.4	49.8	46.1	36.3
Κεφάλαια και αποθεματικά	29.0	40.5	45.8	54.8	56.0	63.6
Τραπεζογραμμάτια και κέρματα σε κυκλοφορία	19.0	21.6	22.5	23.7	24.3	25.4
Λοιπά στοιχεία παθητικού	44.7	38.5	41.7	46.8	42.6	43.7
Νόμισμα και πίστη						
M3 ⁽³⁾	251.4	261.1	232.9	199.2	188.4	193.2
Χρηματοδότηση του εγχώριου ιδιωτικού τομέα ⁽⁴⁾⁽⁵⁾	249.7	249.7	257.8	248.5	227.7	217.9
Χρηματοδότηση της Γενικής Κυβέρνησης ⁽⁵⁾	48.2	63.0	78.2	74.3	41.3	34.1
	<i>(Ετήσια μεταβολή %)⁽⁶⁾</i>					
M3 ⁽³⁾	12.4	4.1	-11.1	-14.6	-5.3	2.7
Εγχώριες καταθέσεις	13.5	4.8	-9.8	-18.1	-5.0	2.3
Χρηματοδότηση του εγχώριου ιδιωτικού τομέα ⁽⁴⁾⁽⁵⁾	15.9	4.1	0.0	-3.1	-4.0	-3.9
Χρηματοδότηση της Γενικής Κυβέρνησης ⁽⁵⁾	1.3	19.4	28.3	2.0	-7.9	-18.1

Πηγή: Τράπεζα της Ελλάδος.

- (1) Από τον Ιούνιο του 2010 τα πιστωτικά ιδρύματα που ακολουθούν τα διεθνή λογιστικά πρότυπα αναγνωρίζουν τις τιλοποιημένες απαιτήσεις τους στο ενεργητικό τους. Τα ποσά των απαιτήσεων αυτών δεν αφαιρούνται πλέον από το ενεργητικό της Λογιστικής Κατάστασης. Στο παθητικό εμφανίζονται αντίστοιχες υποχρεώσεις στην κατηγορία «καταθέσεις από μη ΝΧΙ λοιπών χωρών».
- (2) Τον Αύγουστο του 2011 τα εγχώρια πιστωτικά ιδρύματα κατέγραψαν απομείωση της αξίας των ομολόγων του Ελληνικού Δημοσίου που διακρατούν κατά 4 δισ. ευρώ, λόγω της συμμετοχής τους στο πρόγραμμα ανταλλαγής ομολόγων που συμφωνήθηκε στη Διάσκεψη Κορυφής της ΕΕ στις 21 Ιουλίου 2011. Τον Ιανουάριο 2012 κατέγραψαν επιπλέον απομείωση ύψους 5.8 δισ. ευρώ, τον Μάρτιο 2012 απομείωση ύψους 15.2 δισ. ευρώ και τον Απρίλιο 2012 απομείωση ύψους 4.1 δισ. ευρώ.
- (3) Ελληνική συμβολή στο M3 της ζώνης του ευρώ.
- (4) Χρηματοδότηση κατοίκων εσωτερικού, πλην ΝΧΙ, από τα εγχώρια ΝΧΙ. Περιλαμβάνονται και τα τιλοποιημένα δάνεια και εταιρικά ομόλογα που έχουν αφαιρεθεί από τη Λογιστική Κατάσταση.
- (5) Τα δάνεια προς τις δημόσιες επιχειρήσεις που αναταξινομήθηκαν (σύμφωνα με απόφαση της ΕΛΣΤΑΤ τον Νοέμβριο 2010) από τον ιδιωτικό στον δημόσιο τομέα περιλαμβάνονται στη χρηματοδότηση της Γενικής Κυβέρνησης από τον Δεκέμβριο 2009.
- (6) Οι ρυθμοί μεταβολής προκύπτουν από τις μεταβολές των υπολοίπων διορθωμένες για τις διαγραφές δανείων, μεταβολές αξίας χρεογράφων, συναλλαγματικές διαφορές, αναταξινομήσεις και οποιεσδήποτε άλλες μεταβολές που δεν οφείλονται σε συναλλαγές.

Table 28. GREECE: AGGREGATED BALANCE SHEET OF MONETARY FINANCIAL INSTITUTIONS (MFIs), 2008 - 2014

In billion €

	Φεβρ./Feb. 2014	Μάρτ./March 2014	Απρ./Apr. 2014	Μάιος/May 2014	Ιούνιος/June 2014	Ιούλιος/July 2014	
Σύνολο Ενεργητικού	513.1	506.5	506.4	492.3	485.0	483.9	Total Assets
Μετρητά (Πιστωτικών Ιδρυμάτων)	1.7	1.7	1.7	1.7	1.8	1.9	Cash (held by credit institutions)
Απαιτήσεις έναντι της Τράπεζας της Ελλάδος	4.0	3.9	4.1	4.2	3.7	3.6	Claims on the Bank of Greece
Απαιτήσεις έναντι λοιπών ΝΧΙ	104.6	96.5	97.1	86.1	78.5	78.0	Claims on the other MFIs
Απαιτήσεις (Δάνεια) έναντι μη ΝΧΙ	235.6	235.2	234.4	233.8	233.2	232.1	Claims (Loans) on non-MFIs
Εσωτερικό	230.6	230.2	229.4	229.0	229.0	227.9	Domestic
Γενική Κυβέρνηση	14.0	14.4	14.3	14.6	14.2	14.1	General Government
Λοιποί τομείς ⁽¹⁾	216.6	215.9	215.1	214.3	214.8	213.9	Other sectors ⁽¹⁾
Λοιπές χώρες	5.0	5.0	4.9	4.8	4.2	4.2	Other countries
Τίτλοι πλην μετοχών και παραγώγων ⁽²⁾	96.4	98.0	98.3	95.2	96.1	97.0	Securities other than shares and derivatives ⁽²⁾
Λοιπά στοιχεία ενεργητικού	66.1	66.7	66.3	66.8	67.2	66.8	Other assets
Πάγια στοιχεία	4.6	4.6	4.6	4.6	4.6	4.6	Fixed assets
Σύνολο Παθητικού	513.1	506.5	506.4	492.3	485.0	483.9	Total Liabilities
Υποχρεώσεις έναντι της Τράπεζας της Ελλάδος	68.0	60.7	62.0	50.7	45.0	44.6	Liabilities to the Bank of Greece
Υποχρεώσεις έναντι λοιπών ΝΧΙ	98.8	95.9	84.3	84.5	78.0	77.4	Liabilities to other MFIs
Καταθέσεις και ρέπος των μη ΝΧΙ	213.8	215.4	225.1	215.5	220.4	221.4	Deposits and repos of non-MFIs
Εσωτερικό	178.6	180.4	189.6	180.4	183.9	185.7	Domestic
Λοιπές χώρες ⁽¹⁾	35.1	35.0	35.5	35.1	36.5	35.7	Other countries ⁽¹⁾
Κεφάλαια και αποθεματικά	67.6	69.7	71.1	75.9	76.0	76.3	Capital and reserves
Τραπεζογραμμάτια και κέρματα σε κυκλοφορία	25.7	25.9	26.1	26.2	26.4	26.7	Banknotes and coins in circulation
Λοιπά στοιχεία παθητικού	39.3	39.0	37.8	39.6	39.3	37.5	Other liabilities
Νόμισμα και πίστη							Money and credit
M3 ⁽³⁾	191.9	193.1	194.4	193.6	195.9	196.4	M3 ⁽³⁾
Χρηματοδότηση του εγχώριου ιδιωτικού τομέα ⁽⁴⁾⁽⁵⁾	216.6	215.9	215.1	214.4	214.8	213.9	Credit to the private sector ⁽⁴⁾⁽⁵⁾
Χρηματοδότηση της Γενικής Κυβέρνησης ⁽⁵⁾	33.0	34.8	34.5	30.0	29.9	29.5	Credit to General Government sector ⁽⁵⁾
	<i>(Annual change %)⁽⁶⁾</i>						
M3 ⁽³⁾	0.5	0.1	2.1	0.9	2.6	2.6	M3 ⁽³⁾
Εγχώριες καταθέσεις	-2.8	-2.2	0.7	-0.8	1.0	0.6	Domestic deposits
Χρηματοδότηση του εγχώριου ιδιωτικού τομέα ⁽⁴⁾⁽⁵⁾	-4.0	-4.1	-3.7	-3.5	-3.5	-3.7	Credit to the private sector ⁽⁴⁾⁽⁵⁾
Χρηματοδότηση της Γενικής Κυβέρνησης ⁽⁵⁾	-9.3	-4.2	-4.5	-14.9	-14.1	-13.3	Credit to General Government sector ⁽⁵⁾

Source: Bank of Greece.

- (1) As of June 2010, securitised assets are no longer derecognised from the Balance Sheet of banks that have adopted the International Accounting Standards. The counterpart of these assets is recorded on the liabilities side as "deposit liabilities to non-euro area residents".
- (2) In August 2011 domestic credit institutions registered a reduction in the value of their portfolio of Greek Government securities amounting to EUR 4 billion because of their participation in the securities exchange programme agreed by the EU Summit of 21st July 2011. In January 2012 credit institutions registered a further reduction in the value of this portfolio amounting to EUR 5.8 billion, in March 2012 a reduction of EUR 15.2 billion and in April 2012 a reduction of EUR 4.1 billion.
- (3) Greek contribution to euro area M3.
- (4) Credit to domestic non-MFI residents by domestic MFIs, including securitised loans and corporate securities that have been derecognised from the Balance Sheet.
- (5) Loans to public corporations that have been reclassified (in accordance with a decision by ELSTAT in November of 2010) from the private to the public sector are included in credit to General Government as of December 2009.
- (6) Growth rates derived from the differences in outstanding amounts corrected for loan write-offs, revaluations in security prices, exchange rate variations, reclassifications and any other changes which do not arise from transactions.

Πίνακας 29. ΕΠΙΛΕΓΜΕΝΟΙ ΟΙΚΟΝΟΜΙΚΟΙ ΔΕΙΚΤΕΣ ΧΩΡΩΝ ΕΥΡΩΖΩΝΗΣ

Ετήσιες μεταβολές (%), εκτός άλλης αναφοράς

Χώρες	ΑΕΠ σε σταθερές τιμές Real GDP growth rate		Ισοζύγιο Γενικής Κυβέρνησης (1) General Government overall balance	Συνολικές δαπάνες Γενικής Κυβέρνησης (2) General Government total expenditures		Συνολικά έσοδα Γενικής Κυβέρνησης (2) General Government total revenue	
	Πρόσφατο τρίμηνο Latest quarter	Έτος Year	Έτος Year	Πρόσφατο τρίμηνο Latest quarter	Έτος Year	Πρόσφατο τρίμηνο Latest quarter	Έτος Year
Αυστρία	0.9 2014Q2	0.3 2013	-1.5 2013	3.1 2013Q3	1.2 2013	4.0 2014Q1	3.4 2013
Βέλγιο	1.0 2014Q2	0.2 2013	-2.6 2013	2.9 2014Q1	0.7 2013	3.0 2014Q1	3.5 2013
Γαλλία	0.1 2014Q2	0.2 2013	-4.3 2013	0.8 2012Q4	2.0 2013	1.3 2013Q4	3.3 2013
Γερμανία	1.3 2014Q2	0.4 2013	0.0 2013	2.0 2013Q4	2.7 2013	2.9 2013Q4	2.5 2013
Ελλάς	-0.3 2014Q2	-3.9 2013	-12.7 2013	-15.0 2014Q1	3.3 2013	0.8 2014Q1	-2.8 2013
Εσθονία	2.5 2014Q2	0.8 2013	-0.2 2013	4.9 2014Q1	2.8 2013	8.1 2014Q1	2.9 2013
Ιρλανδία	5.1 2014Q1	-0.3 2013	-7.2 2013	0.8 2013Q4	0.8 2013	2.4 2013Q4	4.0 2013
Ισπανία	1.2 2014Q2	-1.2 2013	-7.1 2013	-0.3 2014Q1	-6.8 2013	0.9 2014Q1	1.0 2013
Ιταλία	-0.2 2014Q1	-1.9 2013	-3.0 2013	-1.0 2014Q1	-0.5 2013	0.4 2014Q1	-0.3 2013
Κύπρος	-2.5 2014Q2	-5.4 2013	-5.4 2013	14.1 2014Q1	-6.9 2013	12.3 2014Q1	-4.6 2013
Λετονία	3.5 2014Q2	4.1 2013	-1.0 2013	3.5 2014Q1	3.8 2013	4.9 2014Q1	5.1 2013
Λουξεμβούργο	3.8 2014Q1	2.1 2013	0.1 2013	5.5 2014Q1	5.1 2013	7.5 2014Q1	5.1 2013
Μάλτα	2.7 2014Q2	2.4 2013	-2.8 2013	5.7 2014Q1	6.3 2013	2.9 2014Q1	7.6 2013
Ολλανδία	0.9 2014Q2	-0.8 2013	-2.5 2013	0.1 2013Q4	-0.7 2013	-0.7 2013Q4	2.6 2013
Πορτογαλία	0.8 2014Q2	-1.4 2013	-4.9 2013	-5.4 2014Q1	3.1 2013	3.2 2014Q1	7.2 2013
Σλοβακία	2.4 2014Q2	0.9 2013	-2.8 2013	-2.3 2014Q1	2.8 2013	-3.5 2014Q1	8.1 2013
Σλοβενία	1.9 2014Q2	-1.1 2013	-14.7 2013	-8.2 2014Q1	22.6 2013	0.6 2014Q1	0.6 2013
Φινλανδία	-0.1 2014Q2	-1.4 2013	-2.1 2013	4.2 2014Q1	3.7 2013	2.9 2014Q1	3.4 2013

Πίνακας 29. ΕΠΙΛΕΓΜΕΝΟΙ ΟΙΚΟΝΟΜΙΚΟΙ ΔΕΙΚΤΕΣ ΧΩΡΩΝ ΕΥΡΩΖΩΝΗΣ (συνέχεια)

Ετήσιες μεταβολές (%), εκτός άλλης αναφοράς

Χώρες	Δείκτης Βιομηχανικής Παραγωγής (όγκος) (2) (3) (4) Industrial Production Index (volume)		Όγκος Λιανικών Πωλήσεων (2) (3) Retail Trade Volume		Εναρμονισμένος Δείκτης Τιμών Καταναλωτή HICP	
	Πρόσφατος μήνας Latest month	Έτος Year	Πρόσφατος μήνας Latest month	Έτος Year	Πρόσφατος μήνας Latest month	Έτος Year
Αυστρία	3.1 2014M06	0.3 2013	-1.0 2014M07	-0.1 2013	1.5 2014M08	2.1 2013
Βέλγιο	1.6 2014M06	0.8 2013	-1.0 2014M07	-0.5 2013	0.4 2014M08	1.2 2013
Γαλλία	0.0 2014M06	-0.8 2013	0.6 2014M07	1.2 2013	0.5 2014M08	1.0 2013
Γερμανία	-0.4 2014M06	0.2 2013	0.7 2014M07	0.5 2013	0.8 2014M08	1.6 2013
Ελλάς	-6.9 2014M06	-3.2 2013	3.9 2014M06	-8.1 2013	-0.2 2014M08	-0.9 2013
Εσθονία	1.0 2014M06	3.0 2013	9.2 2014M07	2.0 2013	-0.2 2014M08	3.2 2013
Ιρλανδία	5.3 2014M06	-0.8 2013	4.0 2014M07	1.0 2013	0.6 2014M08	1.9 2012
Ισπανία	0.5 2014M06	-1.7 2013	-0.4 2014M07	-8.1 2013	-0.5 2014M08	1.5 2013
Ιταλία	0.4 2014M06	-3.1 2013	-0.2 2014M06	-2.3 2013	-0.2 2014M08	1.3 2013
Κύπρος	-3.0 2014M06	-12.5 2013	7.2 2014M06	-3.6 2012	0.8 2014M08	0.4 2013
Λετονία	-2.0 2014M06	-0.3 2013	3.9 2014M07	3.9 2013	0.8 2014M08	0.0 2013
Λουξεμβούργο	8.1 2014M06	-3.3 2013	14.1 2014M07	11.3 2013	0.7 2014M08	1.7 2013
Μάλτα	-3.8 2014M06	-5.1 2013	-2.5 2014M07	-1.3 2013	0.8 2014M08	1.0 2013
Ολλανδία	-1.1 2014M06	0.6 2013	0.5 2014M06	-3.8 2013	0.4 2014M08	2.6 2013
Πορτογαλία	3.6 2014M07	0.5 2013	1.1 2014M07	-1.4 2013	-0.1 2014M08	0.4 2013
Σλοβακία	7.5 2014M06	5.3 2013	2.8 2014M07	0.2 2013	-0.2 2014M08	1.5 2013
Σλοβενία	4.3 2014M06	-1.4 2013	2.3 2014M07	-3.3 2013	0.0 2014M08	1.9 2013
Φινλανδία	-1.4 2014M06	-3.5 2013	-0.6 2014M07	-1.2 2013	1.2 2014M08	2.2 2013

Πηγή: ΕΛΣΤΑΤ, Eurostat, ΕΚΤ, ΟΟΣΑ, επίσημες ιστοσελίδες χωρών.

(1) % του ΑΕΠ.

(2) Μη εποχικά διορθωμένα στοιχεία.

(3) Διορθωμένα στοιχεία με βάση τον τυπικό μήνα.

(4) Δεν περιλαμβάνεται ο τομέας παροχής νερού.

TABLE 29. SELECTED ECONOMIC INDICATORS OF THE EUROZONE COUNTRIES

Annual changes (%), unless otherwise indicated

Χώρες	Χρέος Γενικής Κυβέρνησης (1) (2) General Government gross debt		Ισοζύγιο τρεχουσών συναλλαγών (1) Current account balance	Εισαγωγές αγαθών Imports of goods		Εξαγωγές αγαθών Exports of goods	
	Πρόσφατο τρίμηνο Latest quarter	Έτος Year	Έτος Year	Πρόσφατο τρίμηνο Latest quarter	Έτος Year	Πρόσφατο τρίμηνο Latest quarter	Έτος Year
Αυστρία	75.1 2014Q1	74.5 2013	2.7 2013	-0.8 2014Q2	-0.7 2013	-0.2 2014Q2	1.7 2013
Βέλγιο	105.1 2014Q1	101.2 2013	-1.6 2013	-0.8 2014Q2	-0.5 2013	0.0 2014Q2	1.8 2013
Γαλλία	96.6 2014Q1	94.7 2013	-1.3 2013	-1.5 2014Q2	-2.3 2013	-2.1 2014Q2	-1.4 2013
Γερμανία	77.3 2014Q1	78.4 2013	7.5 2013	0.8 2014Q2	-1.1 2013	1.8 2014Q1	0.0 2013
Ελλάς	174.1 2014Q1	175.1 2013	0.8 2013	2.1 2014Q2	-5.3 2013	-6.5 2014Q1	-0.1 2013
Εσθονία	10.0 2014Q1	10.0 2013	-1.0 2013	-3.3 2014Q2	-1.3 2013	-4.5 2014Q2	-2.0 2013
Ιρλανδία	123.7 2013Q4	123.7 2013	6.6 2013	6.6 2014Q2	1.3 2013	4.4 2014Q2	-5.3 2013
Ισπανία	96.8 2014Q1	93.9 2013	0.8 2013	2.6 2014Q2	-2.4 2013	-1.5 2014Q2	3.8 2013
Ιταλία	135.6 2014Q1	132.6 2013	1.0 2013	0.1 2014Q2	-5.5 2013	1.1 2014Q2	-0.1 2013
Κύπρος	112.2 2014Q1	111.7 2013	-1.9 2013	11.3 2014Q2	-16.3 2013	-9.8 2014Q2	12.5 2013
Λετονία	38.2 2014Q1	38.1 2013	-0.8 2013	-2.9 2014Q2	0.3 2013	-2.0 2014Q2	-0.8 2013
Λουξεμβούργο	22.8 2014Q1	23.1 2013	5.2 2013	-10.4 2014Q2	-6.3 2013	2.5 2014Q2	-5.3 2013
Μάλτα	75.3 2014Q1	72.6 2013	1.4 2013	-15.9 2014Q2	-9.9 2013	-28.2 2014Q2	-17.2 2013
Ολλανδία	73.5 2013Q4	73.5 2013	10.4 2013	-0.1 2014Q2	-2.8 2013	0.3 2014Q2	-0.9 2013
Πορτογαλία	132.9 2014Q1	128.9 2013	0.5 2013	1.8 2014Q2	1.0 2013	-0.6 2014Q2	4.7 2013
Σλοβακία	58.4 2014Q1	55.4 2013	2.1 2013	1.1 2014Q2	2.3 2013	-0.9 2014Q2	3.0 2013
Σλοβενία	78.7 2014Q1	71.7 2013	6.3 2013	0.7 2014Q2	0.8 2013	3.1 2014Q2	2.3 2013
Φινλανδία	58.6 2014Q1	57.0 2013	-1.1 2013	3.7 2014Q2	-1.9 2013	2.3 2014Q2	-1.5 2013

TABLE 29. SELECTED ECONOMIC INDICATORS OF THE EUROZONE COUNTRIES (continued)

Annual changes (%), unless otherwise indicated

Χώρες	Ποσοστό ανεργίας Unemployment rate		Καταθέσεις Deposit liabilities		Δάνεια στον ιδιωτικό τομέα Loans to private sector	
	Πρόσφατο τρίμηνο Latest quarter	Έτος Year	Πρόσφατο τρίμηνο Latest quarter	Έτος Year	Πρόσφατο τρίμηνο Latest quarter	Έτος Year
Αυστρία	5.4 2014Q1	4.9 2013	0.9 2014Q2	2.3 2013	0.5 2014Q2	-0.8 2013
Βέλγιο	8.7 2014Q1	8.4 2013	2.3 2014Q2	2.9 2013	6.1 2014Q2	6.2 2013
Γαλλία	10.2 2014Q1	9.9 2013	0.6 2014Q2	4.1 2013	-0.6 2014Q2	0.9 2013
Γερμανία	5.5 2014Q1	5.3 2013	0.8 2014Q2	1.8 2013	0.2 2014Q2	0.5 2013
Ελλάς	27.9 2014Q1	27.3 2013	1.4 2014Q2	2.0 2013	-3.8 2014Q2	-3.3 2013
Εσθονία	8.5 2014Q1	8.6 2013	10.3 2014Q2	8.5 2013	3.9 2014Q2	2.7 2013
Ιρλανδία	12.1 2014Q1	13.1 2013	-2.8 2014Q2	5.7 2013	-7.8 2014Q2	-6.8 2013
Ισπανία	25.9 2014Q1	26.1 2013	-2.0 2014Q2	-1.6 2013	-7.1 2014Q2	-8.6 2013
Ιταλία	13.6 2014Q1	12.2 2013	-1.3 2014Q2	1.5 2013	-2.0 2014Q2	-3.2 2013
Κύπρος	16.9 2014Q1	15.9 2013	-6.5 2014Q2	-18.7 2013	-6.9 2014Q2	-9.4 2013
Λετονία	11.9 2014Q1	11.9 2013	8.1 2014Q2	16.0 2013	-3.3 2014Q2	-2.0 2013
Λουξεμβούργο	6.5 2014Q1	5.9 2013	1.2 2014Q2	5.5 2013	-3.3 2014Q2	-4.8 2013
Μάλτα	6.0 2014Q1	6.4 2013	11.9 2014Q2	13.8 2013	-2.2 2014Q2	-7.4 2013
Ολλανδία	7.5 2014Q1	6.7 2013	-0.9 2014Q2	-0.1 2013	-2.0 2014Q2	-1.1 2013
Πορτογαλία	15.3 2014Q1	16.5 2013	0.0 2014Q2	1.2 2013	-5.5 2014Q2	-5.0 2013
Σλοβακία	14.1 2014Q1	14.2 2013	4.6 2014Q2	4.9 2013	7.5 2014Q2	6.4 2013
Σλοβενία	10.8 2014Q1	10.1 2013	2.7 2014Q2	-0.3 2013	-9.7 2014Q2	-11.0 2013
Φινλανδία	9.0 2014Q1	8.2 2013	5.6 2014Q2	6.3 2013	4.6 2014Q2	6.4 2013

Source: ELSTAT, Eurostat, ECB, OECD, national official websites.

(1) % of GDP.

(2) Non-seasonally adjusted data.

(3) Data adjusted on the basis of a typical month.

(4) Excluding the water supply sector.

Πίνακας 30. ΕΠΙΛΕΓΜΕΝΟΙ ΟΙΚΟΝΟΜΙΚΟΙ ΔΕΙΚΤΕΣ ΤΩΝ ΚΥΡΙΟΤΕΡΩΝ ΧΩΡΩΝ - ΕΙΣΑΓΩΓΕΩΝ ΕΛΛΗΝΙΚΩΝ ΠΡΟΪΟΝΤΩΝ

Ετήσιες μεταβολές (%), εκτός άλλης αναφοράς

Χώρες ⁽¹⁾	ΑΕΠ σε σταθερές τιμές Real GDP growth rate		Ισοζύγιο Γενικής Κυβέρνησης (2)	Συνολικές δαπάνες Γενικής Κυβέρνησης (3)		Συνολικά έσοδα Γενικής Κυβέρνησης (3)	
	Πρόσφατο τρίμηνο Latest quarter	Έτος Year	Έτος Year	Πρόσφατο τρίμηνο Latest quarter	Έτος Year	Πρόσφατο τρίμηνο Latest quarter	Έτος Year
Γερμανία	1.3 2014Q2	0.4 2013	0.0 2013	2.0 2013Q4	2.7 2013	2.9 2013Q4	2.5 2013
Ιταλία	-0.2 2014Q2	-1.9 2013	-3.0 2013	-1.0 2014Q1	-0.5 2013	0.4 2014Q1	-0.3 2013
Κύπρος	-2.5 2014Q2	-5.4 2013	-5.4 2013	14.1 2014Q1	-6.9 2013	12.3 2014Q1	-4.6 2013
Τουρκία	⁽³⁾ 4.3 2014Q1	4.0 2013	-1.5 2013	17.3 2013Q3	15.2 2013	17.7 2013Q3	16.4 2013
Βουλγαρία	1.6 2014Q2	0.9 2013	-1.5 2013	8.2 2014Q1	8.2 2013	6.3 2014Q1	6.3 2013
Ηνωμένο Βασίλειο	3.1 2014Q2	1.7 2013	-5.8 2013	2.4 2014Q1	-3.3 2013	1.0 2014Q1	-2.8 2013
ΗΠΑ	2.5 2014Q2	1.9 2013	-7.3 2013	1.0 2013Q4	1.6 2013	8.4 2013Q3	9.3 2013
Γαλλία	0.1 2014Q2	0.2 2013	-4.3 2013	0.8 2012Q4	2.0 2013	1.3 2013Q4	3.3 2013
Ρουμανία	1.5 2014Q2	3.5 2013	-2.3 2013	5.4 2014Q1	3.1 2013	15.5 2014Q1	5.0 2013

Πίνακας 30. ΕΠΙΛΕΓΜΕΝΟΙ ΟΙΚΟΝΟΜΙΚΟΙ ΔΕΙΚΤΕΣ ΤΩΝ ΚΥΡΙΟΤΕΡΩΝ ΧΩΡΩΝ - ΕΙΣΑΓΩΓΕΩΝ

ΕΛΛΗΝΙΚΩΝ ΠΡΟΪΟΝΤΩΝ (συνέχεια)

Ετήσιες μεταβολές (%), εκτός άλλης αναφοράς

Χώρες ⁽¹⁾	Δείκτης Βιομηχανικής Παραγωγής (όγκος) (2)		Όγκος Λιανικών Πωλήσεων (3) (4)		Εναρμονισμένος Δείκτης Τιμών Καταναλωτή HICP	
	Πρόσφατος μήνας Latest month	Έτος Year	Πρόσφατος μήνας Latest month	Έτος Year	Πρόσφατος μήνας Latest month	Έτος Year
Γερμανία	-0.4 2014M06	0.2 2013	0.7 2014M07	0.5 2013	0.8 2014M08	1.6 2013
Ιταλία	0.4 2014M06	-3.1 2013	-0.2 2014M06	-2.3 2013	-0.2 2014M08	1.3 2013
Κύπρος	-3.0 2014M06	-12.5 2013	7.2 2014M06	-3.6 2012	0.8 2014M08	0.4 2013
Τουρκία	1.3 2014M06	3.4 2013			9.8 2014M08	7.5 2013
Βουλγαρία	0.6 2014M06	0.0 2013	4.0 2014M07	3.0 2013	-1.0 2014M08	0.4 2013
Ηνωμένο Βασίλειο	1.5 2014M06	-0.1 2013	2.1 2014M07	1.4 2013	1.5 2014M07	2.6 2013
ΗΠΑ	4.3 2014M06	2.9 2013	⁽⁶⁾ 1.9 2014M06	⁽⁶⁾ 2.7 2013	1.8 2014M07	1.3 2013
Γαλλία	0.0 2014M06	-0.8 2013	0.6 2014M07	1.2 2013	0.5 2014M08	1.0 2013
Ρουμανία	9.9 2014M06	7.8 2013	6.3 2014M07	0.6 2013	1.3 2014M08	3.2 2013

Πηγή: ΕΛΣΤΑΤ, Eurostat, ΕΚΤ, ΟΟΣΑ, ΔΝΤ, επίσημες ιστοσελίδες χωρών.

(1) Οι χώρες εμφανίζονται σε φθίνουσα σειρά, με βάση τις εξαγωγές της Ελλάδος το έτος 2010.

(2) % του ΑΕΠ.

(3) Μη εποχικά διορθωμένα στοιχεία.

(4) Διορθωμένα στοιχεία με βάση τον τυπικό μήνα.

(5) Δεν περιλαμβάνεται ο τομέας παροχής νερού.

(6) Εποχικά διορθωμένα στοιχεία.

(7) Καταθέσεις κατοίκων, πλην ΝΧΙ και Κεντρικής Κυβέρνησης.

(8) Δάνεια κατοίκων, πλην ΝΧΙ και Κεντρικής Κυβέρνησης.

(9) Καταθέσεις σε Μ2 (εκτίμηση αντίστοιχου νομισματικού μεγέθους της ζώνης του ευρώ για το Ηνωμένο Βασίλειο).

(10) Δάνεια του ιδιωτικού τομέα από ΝΧΙ.

(11) Καταθέσεις ιδιωτικού τομέα (μόνιμοι κάτοικοι) και μη Κεντρικής Κυβέρνησης σε Τράπεζες (Deposit Money Banks).

(12) Δάνεια του ιδιωτικού τομέα από Τράπεζες (Deposit Money Banks).

(13) Καταθέσεις (πλην ενδοτραπεζικών) σε Εμπορικές Τράπεζες στις ΗΠΑ.

(14) Δάνεια και εκμισθώσεις ως τραπεζική χρηματοδότηση (πλην ενδοτραπεζικής) των Εμπορικών Τραπεζών στις ΗΠΑ.

(15) Καταθέσεις σε Μ2.

(16) Δάνεια του ιδιωτικού τομέα από άλλα ΝΧΙ.

TABLE 30. SELECTED ECONOMIC INDICATORS OF THE MAIN IMPORTERS OF GREEK PRODUCTS

Annual changes (%), unless otherwise indicated

Χώρες ⁽¹⁾	Χρέος Γενικής Κυβέρνησης (2) (3)		Ισοζύγιο τρεχουσών συναλλαγών (2)	Εισαγωγές αγαθών Imports of goods		Εξαγωγές αγαθών Exports of goods	
	Πρόσφατο τρίμηνο Latest quarter	Έτος Year	Έτος Year	Πρόσφατο τρίμηνο Latest quarter	Έτος Year	Πρόσφατο τρίμηνο Latest quarter	Έτος Year
Γερμανία	77.3 2014Q1	78.4 2013	7.5 2013	0.8 2014Q2	-1.1 2013	1.8 2014Q2	0.0 2013
Ιταλία	135.6 2014Q1	132.6 2013	1.0 2013	0.1 2014Q2	-5.5 2013	1.1 2014Q2	-0.1 2013
Κύπρος	112.2 2014Q1	111.7 2013	-1.9 2013	11.3 2014Q2	-16.3 2013	-9.8 2014Q2	12.5 2013
Τουρκία	35.8 2013Q4	35.8 2013	-7.9 2013	-5.4 2014Q1	3.9 2013	8.6 2014Q1	-7.1 2013
Βουλγαρία	20.3 2014Q1	18.9 2013	1.9 2013	-1.2 2014Q2	1.5 2013	0.1 2014Q2	7.0 2013
Ηνωμένο Βασίλειο	91.1 2014Q1	90.6 2013	-4.4 2013	2.9 2014Q2	-8.2 2013	-19.6 2014Q2	10.7 2013
ΗΠΑ	104.5 2012Q4	104.5 2013	-2.7 2012	4.5 2014Q2	-0.2 2013	3.3 2014Q2	2.2 2013
Γαλλία	96.6 2014Q1	94.7 2013	-1.3 2013	-1.5 2014Q2	-2.3 2013	-2.1 2014Q2	-1.4 2013
Ρουμανία	39.0 2014Q1	38.4 2013	-1.1 2013	7.0 2014Q2	1.2 2013	5.6 2014Q2	10.1 2013

TABLE 30. SELECTED ECONOMIC INDICATORS OF THE MAIN IMPORTERS

OF GREEK PRODUCTS (continued)

Annual changes (%), unless otherwise indicated

Χώρες ⁽¹⁾	Ποσοστό ανεργίας Unemployment rate		Καταθέσεις Deposit liabilities		Δάνεια στον ιδιωτικό τομέα Loans to private sector	
	Πρόσφατο τρίμηνο Latest quarter	Έτος Year	Πρόσφατο τρίμηνο Latest quarter	Έτος Year	Πρόσφατο τρίμηνο Latest quarter	Έτος Year
Γερμανία	5.5 2014Q1	5.3 2013	0.8 2014Q2	1.8 2013	0.2 2014Q2	0.5 2013
Ιταλία	13.6 2014Q1	12.2 2013	-1.3 2014Q2	1.5 2013	-2.0 2014Q2	-3.2 2013
Κύπρος	16.9 2014Q1	15.9 2013	-6.5 2014Q2	-18.7 2013	-6.9 2014Q2	-9.4 2013
Τουρκία	10.2 2014Q1	8.8 2013	⁽¹¹⁾ 20.6 2014Q1	⁽¹¹⁾ 21.2 2013	⁽¹²⁾ 30.7 2014Q1	⁽¹²⁾ 33.3 2013
Βουλγαρία	13.0 2014Q1	13.0 2013	⁽⁷⁾ 8.9 2014Q1	⁽⁷⁾ 8.9 2013	⁽⁸⁾ 1.2 2014Q1	⁽⁸⁾ 0.1 2013
Ηνωμένο Βασίλειο	6.7 2014Q1	7.5 2013	⁽⁹⁾ 0.4 2014Q1	⁽⁹⁾ 1.4 2013	⁽¹⁰⁾ -6.2 2014Q1	⁽¹⁰⁾ -2.9 2013
ΗΠΑ	6.1 2014Q2	6.5 2013	⁽¹³⁾ 7.1 2014Q1	⁽¹³⁾ 5.8 2013	⁽¹⁴⁾ 3.5 2014Q1	⁽¹⁴⁾ 2.0 2013
Γαλλία	10.2 2014Q1	9.9 2013	0.6 2014Q2	4.1 2013	-0.6 2014Q2	0.9 2013
Ρουμανία	7.2 2014Q1	7.3 2013	⁽¹⁵⁾ 5.4 2014Q1	⁽¹⁵⁾ 8.5 2013	⁽¹⁶⁾ -2.7 2014Q1	⁽¹⁶⁾ -3.3 2013

Source: ELSTAT, Eurostat, ECB, OECD, IMF, national official websites.

(1) The countries are ranked in descending order, according to the exports of Greece for the year 2010.

(2) % of GDP.

(3) Non-seasonally adjusted data.

(4) Data adjusted on the basis of a typical month.

(5) Excluding the water supply sector.

(6) Seasonally adjusted data.

(7) Deposits of residents, excluding MFIs and Central Government.

(8) Loans to residents, excluding MFIs and Central Government.

(9) Deposits in M2 (EMU aggregate).

(10) Loans of MFIs to private sector.

(11) Deposits of resident private sector and non-Central Government in Deposit Money Banks.

(12) Loans of Deposit Money Banks to private sector.

(13) Deposits (excluding interbank) in Commercial Banks in the USA.

(14) Loans and leases in bank credit (excluding interbank) by Commercial Banks in the USA.

(15) Deposits in M2.

(16) Loans by other MFIs to private sector.