

# Η ΕΛΛΗΝΙΚΗ ΟΙΚΟΝΟΜΙΑ THE GREEK ECONOMY

## ΠΡΟΛΟΓΟΣ

**Η Ελληνική Οικονομία** στοχεύει να παρουσιάσει τα πιο πρόσφατα και σημαντικά οικονομικά στοιχεία για την Ελλάδα με τρόπο σαφή και ολοκληρωμένο. Το δημοσίευμα, γραμμένο στην ελληνική και αγγλική γλώσσα, απευθύνεται σε χρήστες που αναζητούν επικαιροποιημένα στοιχεία, όσον αφορά στις τελευταίες οικονομικές εξελίξεις, καθώς και πιο μακροπρόθεσμες οικονομικές τάσεις. Παρέχει πληροφορίες για τους κύριους οικονομικούς δείκτες, καθώς και στατιστικές χρονοσειρές που καταρτίζονται, κυρίως, από την Ελληνική Στατιστική Αρχή (ΕΛΣΤΑΤ).

Για περισσότερες πληροφορίες σχετικά με το δημοσίευμα **Η Ελληνική Οικονομία**, μπορείτε να απευθύνεστε στη Διεύθυνση Στατιστικής Πληροφόρησης και Εκδόσεων της ΕΛΣΤΑΤ (τηλ. 213 1352022, email: [data.dissem@statistics.gr](mailto:data.dissem@statistics.gr)).

Υποδείξεις και προτάσεις για το περιεχόμενο του δημοσιεύματος είναι ευπρόσδεκτες.

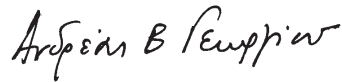

Ανδρέας Β. Γεωργίου  
Πρόεδρος της ΕΛΣΤΑΤ

## **FOREWORD**

*The Greek Economy* publication aims to provide the latest key economic information on Greece in a clear and comprehensive manner. Written in both the Greek and English languages, it is designed for users of statistics who seek updated information on recent economic developments, as well as long-term economic trends. It provides information on major economic indicators and time series compiled mostly by the Hellenic Statistical Authority (ELSTAT).

For further information on the data and statistics provided in **The Greek Economy**, please contact the Statistical Information and Publications Division of ELSTAT (tel: +30 213 1352022. e-mail: [data.dissem@statistics.gr](mailto:data.dissem@statistics.gr)).

*We welcome any suggestions on the content of the publication.*

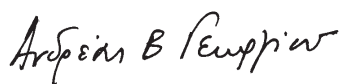

Andreas V. Georgiou  
President of ELSTAT

**ΝΕΑ ΚΑΙ ΑΝΑΘΕΩΡΗΜΕΝΑ ΣΤΟΙΧΕΙΑ ΣΕ ΑΥΤΗ ΤΗΝ ΕΚΔΟΣΗ – NEW AND REVISED DATA IN THIS ISSUE**

- Ποσοστό ανεργίας (νέα)
- Βιομηχανία (τιμές παραγωγού) (νέα)
- Λογιστική κατάσταση των NXI (νέα και αναθεωρημένα)
- Πίνακες διεθνών συγκρίσεων (νέα και αναθεωρημένα)
- Unemployment rate (new)
- Industry (producer prices) (new)
- Balance sheet of MFIs (new and revised)
- Tables of international comparisons (new and revised)

	Σελίδα Page	
Πίνακας 1. Επιλεγμένοι οικονομικοί δείκτες, 2002 - 2013	6	Table 1. Selected economic indicators, 2002 - 2013
Πίνακας 2. Ακαθάριστο Εγχώριο Προϊόν σε τρέχουσες τιμές, 2002 - 2013	8	Table 2. Gross Domestic Product at current prices, 2002 - 2013
Πίνακας 3. Ακαθάριστο Εγχώριο Προϊόν σε σταθερές τιμές 2005, 2002 - 2013	8	Table 3. Gross Domestic Product at constant prices of 2005, 2002 - 2013
Πίνακας 4. Ακαθάριστο Εγχώριο Προϊόν, ετήσιες μεταβολές όγκου, 2002 - 2013	10	Table 4. Gross Domestic Product, annual volume changes, 2002 - 2013
Πίνακας 5. Ακαθάριστο Εγχώριο Προϊόν σε τρέχουσες τιμές, τριμηνιαία στοιχεία, 2011 - 2014	12	Table 5. Gross Domestic Product at current prices, quarterly data, 2011 - 2014
Πίνακας 6. Ακαθάριστο Εγχώριο Προϊόν σε σταθερές τιμές 2005, τριμηνιαία στοιχεία, 2011 - 2014	12	Table 6. Gross Domestic Product at constant prices of 2005, quarterly data, 2011 - 2014
Πίνακας 7. Ακαθάριστο Εγχώριο Προϊόν, ετήσιες μεταβολές όγκου, τριμηνιαία στοιχεία, 2011 - 2014	14	Table 7. Gross Domestic Product, annual volume changes, quarterly data, 2011 - 2014
Πίνακας 8. Αποταμίευση - Επενδύσεις, 2008 - 2012	16	Table 8. Savings - Investment, 2008 - 2012
Πίνακας 9. Εθνικοί Λογαριασμοί - Μισθοί, παραγωγικότητα και κόστος εργασίας, 2008 - 2013	17	Table 9. National Accounts - Wages, productivity and labour cost, 2008 - 2014
Πίνακας 10. Εθνικοί Λογαριασμοί - Μισθοί, παραγωγικότητα και κόστος εργασίας, τριμηνιαία στοιχεία, 2012 - 2014	17	Table 10. National Accounts - Wages, productivity and labour cost, quarterly data, 2012 - 2014
Πίνακας 11. Κύρια μεγέθη Γενικής Κυβέρνησης, 2006 - 2013	18	Table 11. Main aggregates of General Government, 2006 - 2013
Πίνακας 12. Κύρια μεγέθη Γενικής Κυβέρνησης, τριμηνιαία στοιχεία, 2011 - 2014	22	Table 12. Main aggregates of General Government, quarterly data, 2011 - 2014
Πίνακας 13. Χρέος Γενικής Κυβέρνησης, 2006 - 2014	26	Table 13. General Government Debt, 2006 - 2014
Πίνακας 14. Πληθυσμός ηλικίας 15 ετών και άνω, κατά κατάσταση απασχόλησης, τριμηνιαία στοιχεία, 2006 - 2014	28	Table 14. Population aged 15 years and over, by employment status, quarterly data, 2006 - 2014
Πίνακας 15. Ποσοστό ανεργίας για το σύνολο του πληθυσμού, για άρρενες - θήλειες και για άτομα ηλικίας 15 - 29 ετών, 2002 - 2014	30	Table 15. Unemployment rate for total population, males - females and for persons aged 15 - 29 years, 2002 - 2014
Πίνακας 16. Απασχολούμενοι 15 ετών και άνω, κατά κλάδο οικονομικής δραστηριότητας, 2002 - 2014	30	Table 16. Employed persons aged 15 years and over, by branch of economic activity, 2002 - 2014
Πίνακας 17. Δείκτες οικονομικής δραστηριότητας, 2011 - 2014	32	Table 17. Indices of economic activity, 2011 - 2014
Πίνακας 18. Εθνικός ΔTK, Εν. ΔTK, Εν. ΔTK-ΣΦ, Πυρήνας Πληθωρισμού και ΔΤΠΒ, 2010 - 2014	38	Table 18. CPI, HICP, HICP-CT, Core Inflation and PPI, 2010 - 2014
Πίνακας 19. Εμπορικό ισοζύγιο, 2005 - 2013	40	Table 19. External trade balance, 2005 - 2013
Πίνακας 20. Εμπορικό ισοζύγιο, τριμηνιαία στοιχεία, 2011 - 2014	42	Table 20. External trade balance, quarterly data, 2011 - 2014
Πίνακας 21. Εισαγωγές - Αφίξεις, Εξαγωγές - Αποστολές, κατά προέλευση/προορισμό, με πετρελαιοειδή, 2005 - 2013	44	Table 21. Imports - Arrivals, Exports - Dispatches, by area of origin/destination, including oil products, 2005 - 2013
Πίνακας 22. Εισαγωγές - Αφίξεις, Εξαγωγές - Αποστολές, κατά προέλευση/προορισμό, χωρίς πετρελαιοειδή, 2005 - 2013	46	Table 22. Imports - Arrivals, Exports - Dispatches, by area of origin/destination, excluding oil products, 2005 - 2013
Πίνακας 23. Εισαγωγές - Αφίξεις, Εξαγωγές - Αποστολές, κατά προέλευση/προορισμό, με πετρελαιοειδή, τριμηνιαία στοιχεία, 2011 - 2014	48	Table 23. Imports - Arrivals, Exports - Dispatches, by area of origin/destination, including oil products, quarterly data, 2011 - 2014
Πίνακας 24. Εισαγωγές - Αφίξεις, Εξαγωγές - Αποστολές, κατά προέλευση/προορισμό, χωρίς πετρελαιοειδή, τριμηνιαία στοιχεία, 2011 - 2014	50	Table 24. Imports - Arrivals, Exports - Dispatches, by area of origin/destination, excluding oil products, quarterly data, 2011 - 2014
Πίνακας 25. Εισαγωγές - Αφίξεις, Εξαγωγές - Αποστολές, κατά χώρα προέλευσης/προορισμού, με πετρελαιοειδή, 2005, 2011, 2013	52	Table 25. Imports - Arrivals, Exports - Dispatches, by area of origin/destination, including oil products, 2005, 2011, 2013
Πίνακας 26. Εισαγωγές - Αφίξεις, κατά κύριες κατηγορίες προϊόντων της ΤΤΔΕ, 2005 - 2013	54	Table 26. Imports - Arrivals, by main product categories according to SITC, 2005 - 2013
Πίνακας 27. Εξαγωγές - Αποστολές, κατά κύριες κατηγορίες προϊόντων της ΤΤΔΕ, 2005 - 2013	56	Table 27. Exports - Dispatches, by main product categories according to SITC, 2005 - 2013
Πίνακας 28. Συγκεντρωτική λογιστική κατάσταση των Νομισματικών Χρηματοπιστωτικών Ιδρυμάτων (NXI), 2008 - 2014	58	Table 28. Aggregated balance sheet of Monetary Financial Institutions (MFIs), 2008 - 2014
Πίνακας 29. Επιλεγμένοι οικονομικοί δείκτες χωρών Ευρωζώνης	60	Table 29. Selected economic indicators of the Eurozone countries
Πίνακας 30. Επιλεγμένοι οικονομικοί δείκτες των κυριότερων χωρών - εισαγωγέων ελληνικών προϊόντων	62	Table 30. Selected economic indicators of the main importers of Greek products

Πίνακας 1. ΕΛΛΑΣ: ΕΠΙΛΕΓΜΕΝΟΙ ΟΙΚΟΝΟΜΙΚΟΙ ΔΕΙΚΤΕΣ, 2002 - 2013<sup>(1)</sup>

	2002	2003	2004	2005	2006	2007
(% μεταβολή, εκτός άλλης αναφοράς)						
<i>Εγχώρια οικονομία</i>						
ΑΕΠ σε σταθερές τιμές 2005	3.4	5.9	4.4	2.3	5.5	3.5
Συνολική εγχώρια ζήτηση (συμβολή)	4.9	6.3	2.7	1.2	8.1	6.9
Ιδιωτική κατανάλωση	4.7	3.3	3.8	4.5	4.4	3.6
Δημόσια κατανάλωση	7.2	-0.9	3.5	1.1	3.1	7.1
Ακαθάριστος σχηματισμός πάγιου κεφαλαίου	9.5	11.8	0.4	-6.3	14.9	22.8
Εξωτερικό ισοζύγιο (συμβολή)	-1.4	-0.4	1.7	1.1	-2.6	-3.3
Εξαγωγές αγαθών και υπηρεσιών	-8.4	2.9	17.3	2.5	4.3	7.1
Εισαγωγές αγαθών και υπηρεσιών	-1.3	3.0	5.7	-1.5	11.1	14.5
Αποπληθωριστής ΑΕΠ	3.4	3.9	2.9	1.9	2.4	3.3
ΑΕΠ σε τρέχουσες τιμές (δισεκατομμύρια €)	156.6	172.4	185.3	193.0	208.6	223.2
ΑΕΠ σε τρέχουσες τιμές	7.0	10.1	7.4	4.2	8.1	7.0
Εθνικός ΔΤΚ <sup>(2)</sup> (μέσος δείκτης 12μήνου)	3.6	3.5	2.9	3.5	3.2	2.9
Εν. ΔΤΚ <sup>(3)</sup> (μέσος δείκτης 12μήνου)	3.9	3.4	3.0	3.5	3.3	3.0
Πυρήνας Πληθωρισμού <sup>(4)</sup> (μέσος δείκτης 12μήνου)	3.4	3.1	3.1	3.3	2.2	2.7
Ανεργία (μέσο ετήσιο ποσοστό)	10.4	9.8	10.6	10.0	9.0	8.4
(% του ΑΕΠ)						
<i>Δημόσια οικονομικά (Γενική Κυβέρνηση)<sup>(5)</sup></i>						
Σύνολο εσόδων	40.3	39.0	38.1	39.0	39.2	40.7
Σύνολο δαπανών	45.1	44.7	45.5	44.6	45.4	47.5
Πρωτογενείς δαπάνες	39.6	39.8	40.7	39.9	40.7	42.7
Ισοζύγιο Γενικής Κυβέρνησης <sup>(6)</sup>	-	-4.8	-7.5	-5.5	-6.0	-6.5
Πρωτογενές ισοζύγιο	0.7	-0.7	-2.6	-1.0	-1.6	-2.0
Ισοζύγιο Γενικής Κυβέρνησης (χωρίς την επίπτωση της υποστήριξης των χρηματοπιστωτικών ιδρυμάτων) <sup>(6)</sup>	-4.8	-5.6	-7.5	-5.5	-6.0	-6.5
Χρέος Γενικής Κυβέρνησης κατά Μάαστριχτ <sup>(7)</sup>	101.7	97.4	98.9	110.0	107.8	107.3
<i>Ισοζύγιο πληρωμών<sup>(8)</sup></i>						
Ισοζύγιο τρεχουσών συναλλαγών	-6.5	-6.5	-5.8	-7.6	-11.4	-14.6
Εμπορικό ισοζύγιο και ισοζύγιο υπηρεσιών	-7.6	-6.5	-5.4	-6.3	-9.6	-11.2
Εξαγωγές αγαθών και υπηρεσιών	20.2	18.9	21.3	21.5	21.3	21.9
Εισαγωγές αγαθών και υπηρεσιών	27.8	25.3	26.6	27.8	30.9	33.0
Τρέχουσες μεταβιβάσεις	2.4	2.2	2.0	1.6	1.6	0.7
Καθαρές εισπράξεις εισοδημάτων	-1.3	-2.3	-2.4	-2.9	-3.5	-4.2
Καθαρή διεθνής επενδυτική θέση	-52.9	-58.9	-67.0	-77.3	-85.4	-96.1
(% μεταβολή, εκτός άλλης αναφοράς)						
<i>Επιτόκια και χρηματοδότηση<sup>(8)</sup></i>						
Επιτόκιο δανεισμού <sup>(9)</sup>	6.4	5.8	5.9	5.9	6.7	7.2
Χρηματοδότηση του ιδιωτικού τομέα <sup>(10)</sup>	17.4	20.4	19.8	21.2	21.1	21.5
<i>Συναλλαγματικές ισοτιμίες<sup>(8)</sup></i>						
Ονομαστική σταθμισμένη συναλλαγματική ισοτιμία	2.3	5.0	1.7	-1.0	0.0	1.3
Πραγματική σταθμισμένη συναλλαγματική ισοτιμία (με βάση τον ΔΤΚ)	2.6	5.5	1.9	-0.1	0.8	1.6

Πηγή: ΕΛΣΤΑΤ, εκτός άλλης αναφοράς.

- (1) Τα δεδομένα του ΑΕΠ και των συνιστωσών του για την περίοδο 2005 - 2012 έχουν αναθεωρηθεί με έτος βάσης το 2005. Οι εργασίες αναθεώρησης των δεδομένων για την περίοδο 2000 - 2004 δεν έχουν ακόμη ολοκληρωθεί (εκτός της εφαρμογής της νέας ταξινόμησης NACE Αναθ.2), και ως εκ τούτου υπάρχει διακοπή της χρονοσειράς μεταξύ των μη αναθεωρημένων δεδομένων της περιόδου 2000 - 2004 και των αναθεωρημένων της περιόδου 2005 - 2012.
- (2) ΔΤΚ: Δείκτης Τιμών Καταναλωτή (εθνικός).
- (3) Εν. ΔΤΚ: Εναρμονισμένος ΔΤΚ.
- (4) Πυρήνας Πληθωρισμού: ΔΤΚ, χωρίς διατροφή, ποτά, καπνό και ενέργεια.
- (5) Από το έτος 2006 στο έλλειμμα και το χρέος περιλαμβάνονται οι Δημόσιες Επιχειρήσεις που έχουν αναταξινομηθεί στον τομέα της Γενικής Κυβέρνησης.
- (6) Ισοζύγιο κατά ΔΥΕ-Διαδικασία Υπερβολικού Ελλείμματος (περιλαμβάνονται οι τόκοι που προέρχονται από συμφωνίες ανταλλαγής επιτοκίων swaps).
- (7) Το χρέος όπως ορίζεται από τη Συνθήκη του Μάαστριχτ.
- (8) Πηγή: Τράπεζα της Ελλάδος.
- (9) Δάνεια σε επιχειρήσεις, μέχρι 1 έτος. Ποσοστό στο τέλος Δεκεμβρίου, μη περιλαμβανομένων των επιβαρύνσεων.
- (10) Εξέλιξη της εγχώριας χρηματοδότησης των νοικοκυριών και επιχειρήσεων.
- (11) Περιλαμβάνει μείωση του χρέους στο πλαίσιο του προγράμματος ανταλλαγής ομολόγων (PSI).

Table 1. GREECE: SELECTED ECONOMIC INDICATORS, 2002 - 2013<sup>(1)</sup>

	2008	2009	2010	2011	2012	2013
(% change, unless otherwise indicated)						
<i>Domestic economy</i>						
GDP at constant prices of 2005	-0.2	-3.1	-4.9	-7.1	-7.0	-3.9
Total domestic demand (contribution)	-0.3	-6.2	-7.8	-9.5	-10.9	-6.0
Private consumption	4.3	-1.6	-6.2	-7.7	-9.3	-6.0
Public consumption	-2.6	4.9	-8.7	-5.2	-6.9	-4.1
Gross fixed capital formation	-14.3	-13.7	-15.0	-19.6	-19.2	-12.8
Foreign balance (contribution)	0.1	3.0	2.9	2.3	3.7	1.7
Exports of goods and services	1.7	-19.4	5.2	0.3	-1.7	1.8
Imports of goods and services	0.9	-20.2	-6.2	-7.3	-13.8	-5.3
GDP deflator	4.7	2.3	1.1	1.0	-0.3	-2.1
GDP at current prices (billion €)	233.2	231.1	222.2	208.5	193.3	182.1
GDP at current prices	4.5	-0.9	-3.9	-6.1	-7.3	-5.8
CPI <sup>(2)</sup> (annual average)	4.2	1.2	4.7	3.3	1.5	-0.9
HICP <sup>(3)</sup> (annual average)	4.2	1.3	4.7	3.1	1.0	-0.9
Core Inflation <sup>(4)</sup> (annual average)	2.9	2.4	2.7	1.0	-0.3	-2.8
Unemployment (annual average rate)	7.8	9.6	12.7	17.9	24.4	27.5
(% of GDP)						
<i>Public finance (General Government)<sup>(5)</sup></i>						
Total revenues	40.7	38.3	40.4	42.2	44.4	45.8
Total expenditures	50.6	54.0	51.4	51.9	53.4	58.5
Primary expenditures	45.5	48.8	45.5	44.7	48.3	54.6
Overall balance <sup>(6)</sup>	-9.8	-15.7	-11.0	-9.6	-8.9	-12.7
Primary balance	-4.8	-10.5	-5.1	-2.4	-3.9	-8.7
Overall balance (excluding the impact of the support to the financial institutions) <sup>(6)</sup>	-9.8	-15.8	-11.4	-9.9	-6.2	-2.1
Gross debt (Maastricht) <sup>(7)</sup>	112.9	129.7	148.3	170.3	<sup>(11)</sup> 157.2	175.1
<i>Balance of payments<sup>(8)</sup></i>						
Current account balance	-14.9	-11.2	-10.1	-9.9	-2.4	0.7
Trade and services balance	-11.5	-7.8	-6.8	-6.0	-2.3	-0.2
Exports of goods and services	23.1	18.3	20.5	23.4	25.6	27.6
Imports of goods and services	34.6	26.2	27.3	29.5	27.9	27.9
Current transfers	1.2	0.6	0.1	0.3	0.7	2.5
Net income receipts	-4.6	-3.9	-3.5	-4.1	-0.8	-1.5
Net international investment position	-76.8	-89.6	-98.4	-84.5	-109.1	
(% change, unless otherwise indicated)						
<i>Interest rates and credit<sup>(8)</sup></i>						
Lending rate <sup>(9)</sup>	7.2	5.7	6.5	7.6	7.2	6.9
Credit to private sector <sup>(10)</sup>	15.9	4.2	0.0	-3.1	-4.0	-3.8
<i>Exchange rates<sup>(8)</sup></i>						
Nominal effective exchange rate	2.4	1.2	-2.8	0.5	-2.0	2.0
Real effective exchange rate (CPI - based)	2.5	1.5	-0.5	0.4	-3.7	-0.6

Source: ELSTAT, unless otherwise indicated.

- (1) GDP (and components) data for 2005 - 2012 have been revised with 2005 as benchmark year. The revision works for 2000 - 2004 have not yet been completed (except the implementation of the new classification NACE Rev.2), and thus there is a break in the series, between the unrevised data for 2000-2004 provided here and the revised data of 2005 - 2012 shown in the same table.
- (2) CPI: Consumer Price Index.
- (3) HICP: Harmonized Index of Consumer Prices.
- (4) Core Inflation: CPI, excluding food, beverages, tobacco and energy.
- (5) From 2006 onwards, the deficit and debt figures reflect also data of the Public Corporations that have been reclassified into the General Government sector.
- (6) Overall balance in accordance with EDP - Excessive Deficit Procedure (interest rates swaps are included).
- (7) Debt as defined in the Maastricht Treaty.
- (8) Source: Bank of Greece.
- (9) Loans to corporations, up to 1 year. Percentage at the end of December, excluding charges.
- (10) Domestic credit growth to households and enterprises.
- (11) Includes debt reduction under the private sector involvement (PSI) initiative.



Πίνακας 4. ΕΛΛΑΣ: ΑΚΑΘΑΡΙΣΤΟ ΕΓΧΩΡΙΟ ΠΡΟΪΟΝ, 2002 - 2013<sup>(1)(2)</sup>

Ετήσιες μεταβολές όγκου (%)

	2002	2003	2004	2005	2006	2007
<b>ΠΡΟΣΕΓΓΙΣΗ ΠΑΡΑΓΩΓΗΣ</b>						
Παραγωγή αγαθών και υπηρεσιών (σε βασικές τιμές)	5.3	4.0	3.9	1.4	6.3	3.5
Ενδιάμεση ανάλωση (σε αγοραίες τιμές)	6.8	0.9	2.4	0.1	8.9	4.2
Ακαθάριστη προστιθέμενη αξία (σε βασικές τιμές)	4.1	6.4	5.1	2.4	4.1	3.0
Γεωργία, θήρα και δασοκομία, αλιεία	-3.7	-8.8	10.8	1.2	-13.4	-10.3
Βιομηχανία, συμπεριλαμβανομένης ενέργειας και κατασκευών	-4.5	7.7	2.8	3.3	11.8	-1.9
Υπηρεσίες	7.3	7.3	5.2	2.2	3.2	5.1
Φόροι επί των προϊόντων	1.4	0.3	0.3	-0.3	9.2	6.7
Επιδοτήσεις επί των προϊόντων	26.3	-10.8	13.3	-12.7	-63.9	-22.3
<b>ΠΡΟΣΕΓΓΙΣΗ ΔΑΠΑΝΗΣ</b>						
Τελική καταναλωτική δαπάνη	5.2	2.4	3.8	3.8	4.1	4.3
Νοικοκυριών και ΜΚΙΕΝ <sup>(3)</sup>	4.7	3.3	3.8	4.5	4.4	3.6
Γενικής Κυβέρνησης	7.2	-0.9	3.5	1.1	3.1	7.1
Ακαθάριστος σχηματισμός κεφαλαίου	1.3	18.5	-2.4	-9.3	21.1	12.9
Ακαθάριστος σχηματισμός πάγιου κεφαλαίου	9.5	11.8	0.4	-6.3	14.9	22.8
Εγχώρια ζήτηση <sup>(4)</sup>	4.9	6.3	2.7	1.2	8.1	6.9
Εξαγωγές αγαθών και υπηρεσιών	-8.4	2.9	17.3	2.5	4.3	7.1
Εισαγωγές αγαθών και υπηρεσιών	-1.3	3.0	5.7	-1.5	11.1	14.5
Εξωτερικό ισοζύγιο αγαθών και υπηρεσιών <sup>(4)</sup>	-1.4	-0.4	1.7	1.1	-2.6	-3.3
<b>ΑΚΑΘΑΡΙΣΤΟ ΕΓΧΩΡΙΟ ΠΡΟΪΟΝ σε αγοραίες τιμές</b>	<b>3.4</b>	<b>5.9</b>	<b>4.4</b>	<b>2.3</b>	<b>5.5</b>	<b>3.5</b>

Πηγή: Διεύθυνση Εθνικών Λογαριασμών ΕΛΣΤΑΤ.

(1) 2008 - 2013: Προσωρινά στοιχεία.

(2) Τα δεδομένα για την περίοδο 2005 - 2013 έχουν αναθεωρηθεί με έτος βάσης το 2005. Οι εργασίες αναθεώρησης των δεδομένων για την περίοδο 2000 - 2004 δεν έχουν ακόμη ολοκληρωθεί (εκτός της εφαρμογής της νέας ταξινόμησης NACE Αναθ.2), και ως εκ τούτου υπάρχει διακοπή της χρονοσειράς μεταξύ των μη αναθεωρημένων δεδομένων της περιόδου 2000 - 2004 και των αναθεωρημένων της περιόδου 2005 - 2013.

(3) Μη Κερδοσκοπικά Ιδρύματα που Εξυπηρετούν Νοικοκυριά.

(4) Συμβολή στο ρυθμό μεταβολής του ΑΕΠ.

Table 4. GREECE: GROSS DOMESTIC PRODUCT, 2002 - 2013<sup>(1)(2)</sup>

Annual volume changes (%)

	2008	2009	2010	2011	2012	2013	
							<b>PRODUCTION APPROACH</b>
	-1.5	-2.9	-8.0	-6.9	-7.1	-4.7	Output of goods and services (at basic prices)
	-3.3	-3.6	-11.4	-7.2	-7.2	-5.8	Intermediate consumption (at purchasers' prices)
	0.0	-2.2	-5.2	-6.6	-7.0	-3.7	Gross value added (at basic prices)
	2.0	5.2	5.5	-5.4	-0.8	0.1	Agriculture, hunting and forestry, fishing
	-10.2	-7.4	-8.9	-11.7	-7.7	-5.7	Industry, including energy and construction
	2.7	-1.3	-4.8	-5.6	-7.1	-3.5	Services
	-2.3	-9.4	-3.1	-10.8	-7.0	-4.9	Taxes on products
	-17.2	4.8	-20.7	-10.3	-6.9	-4.6	Subsidies on products
							<b>EXPENDITURE APPROACH</b>
	2.9	-0.3	-6.8	-7.2	-8.9	-5.6	Final consumption expenditure
	4.3	-1.6	-6.2	-7.7	-9.3	-6.0	Households and NPISH <sup>(3)</sup>
	-2.6	4.9	-8.7	-5.2	-6.9	-4.1	General Government
	-10.4	-25.0	-8.3	-16.4	-17.8	-6.7	Gross capital formation
	-14.3	-13.7	-15.0	-19.6	-19.2	-12.8	Gross fixed capital formation
	-0.3	-6.2	-7.8	-9.5	-10.9	-6.0	Domestic demand <sup>(4)</sup>
	1.7	-19.4	5.2	0.3	-1.7	1.8	Exports of goods and services
	0.9	-20.2	-6.2	-7.3	-13.8	-5.3	Imports of goods and services
	0.1	3.0	2.9	2.3	3.7	1.7	External balance of goods and services <sup>(4)</sup>
	<b>-0.2</b>	<b>-3.1</b>	<b>-4.9</b>	<b>-7.1</b>	<b>-7.0</b>	<b>-3.9</b>	<b>GROSS DOMESTIC PRODUCT at market prices</b>

Source: National Accounts Division ELSTAT.

(1) 2008 - 2013: Provisional data.

(2) Data for 2005 - 2013 have been revised with 2005 as benchmark year. The revision works for 2000 - 2004 have not yet been completed (except the implementation of the new classification NACE Rev.2), and thus there is a break in the series, between the unrevised data for 2000 - 2004 provided here and the revised data of 2005 - 2013 shown in the same table.

(3) Non-Profit Institutions Serving Households.

(4) Contribution to GDP growth rate.

ΑΕΠ (ρυθμός ανάπτυξης) και Συνιστώσες (συμβολή) GDP (growth rate) and Components (contribution)

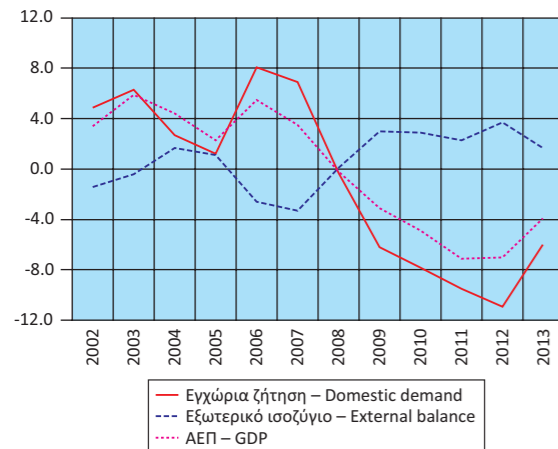

Εγχώρια ζήτηση: Συνιστώσες Domestic demand: Components

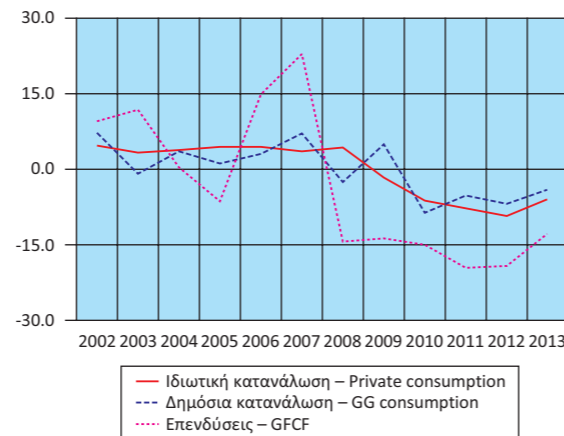

Εξωτερικό ισοζύγιο: Συνιστώσες External balance: Components

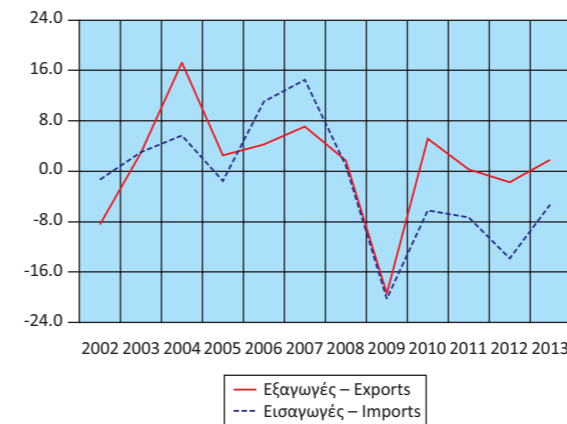

Ακαθάριστη Προστιθέμενη Αξία Gross Value Added

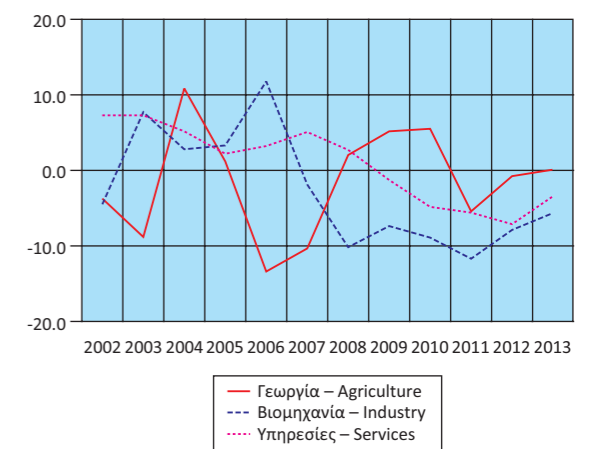





Πίνακας 7. ΕΛΛΑΣ: ΑΚΑΘΑΡΙΣΤΟ ΕΓΧΩΡΙΟ ΠΡΟΪΟΝ, ΤΡΙΜΗΝΙΑΙΑ ΣΤΟΙΧΕΙΑ, 2011 - 2014<sup>(1)</sup>

Αλυσωτοί δείκτες όγκου. Μη εποχικά διορθωμένα στοιχεία

	2011 Q1	2011 Q2	2011 Q3	2011 Q4	2012 Q1	2012 Q2	2012 Q3
(Ετήσιες μεταβολές %)							
<b>ΠΡΟΣΕΓΓΙΣΗ ΠΑΡΑΓΩΓΗΣ</b>							
Ακαθάριστη προστιθέμενη αξία (σε βασικές τιμές)	-8.0	-7.1	-4.2	-7.2	-7.7	-7.3	-7.8
Γεωργία, θήρα και δασοκομία, αλιεία	-5.0	-5.6	-9.1	-0.7	-0.6	1.1	-3.2
Βιομηχανία, συμπεριλαμβανομένης ενέργειας και κατασκευών	-8.7	-13.7	-9.2	-15.2	-12.3	-7.7	-5.9
Υπηρεσίες	-8.0	-5.7	-3.0	-5.7	-7.0	-7.6	-8.3
Φόροι επί των προϊόντων	-9.6	-14.7	-4.1	-14.2	-8.8	-7.6	-7.4
Επιδοτήσεις επί των προϊόντων	-18.2	-16.9	-11.7	5.1	-8.6	-7.3	-7.8
<b>ΠΡΟΣΕΓΓΙΣΗ ΔΑΠΑΝΗΣ</b>							
Τελική καταναλωτική δαπάνη	-11.3	-7.6	-3.5	-6.0	-8.0	-8.1	-10.7
Νοικοκυριών και ΜΚΙΕΝ <sup>(2)</sup>	-12.3	-7.3	-3.5	-7.3	-9.7	-8.7	-9.2
Γενικής Κυβέρνησης	-8.0	-9.0	-3.3	-0.5	-0.8	-5.8	-17.4
Ακαθάριστος σχηματισμός κεφαλαίου	1.8	-16.2	-22.9	-24.3	-33.8	-19.7	-27.4
Ακαθάριστος σχηματισμός πάγιου κεφαλαίου	-21.3	-18.4	-15.3	-23.0	-22.8	-21.5	-21.5
Εγχώρια ζήτηση <sup>(4)</sup>	-11.0	-9.8	-6.5	-10.7	-13.5	-10.6	-12.9
Εξαγωγές αγαθών και υπηρεσιών	-0.3	0.9	4.4	-5.1	4.2	-2.3	-3.1
Εισαγωγές αγαθών και υπηρεσιών	-9.1	-5.2	-2.9	-12.0	-14.9	-12.9	-18.7
Εξωτερικό ισοζύγιο αγαθών και υπηρεσιών <sup>(3)</sup>	2.8	1.7	2.1	2.6	5.7	3.2	4.2
<b>ΑΚΑΘΑΡΙΣΤΟ ΕΓΧΩΡΙΟ ΠΡΟΪΟΝ σε αγοραίες τιμές</b>	<b>-8.3</b>	<b>-8.0</b>	<b>-4.3</b>	<b>-8.0</b>	<b>-7.8</b>	<b>-7.4</b>	<b>-7.7</b>

Πηγή: Διεύθυνση Εθνικών Λογαριασμών ΕΛΣΤΑΤ.

(1) Προσωρινά στοιχεία.

(2) Μη Κερδοσκοπικά Ιδρύματα που Εξυπηρετούν Νοικοκυριά.

(3) Συμβολή στο ρυθμό μεταβολής του ΑΕΠ.

Table 7. GREECE: GROSS DOMESTIC PRODUCT, QUARTERLY DATA, 2011 - 2014<sup>(1)</sup>

Chain-linked volume. Non-seasonally adjusted data

	2012 Q4	2013 Q1	2013 Q2	2013 Q3	2013 Q4	2014 Q1	2014 Q2
(Year-on-year change %)							
<b>PRODUCTION APPROACH</b>							
Gross value added (at basic prices)	-5.0	-6.0	-3.9	-3.1	-2.0	-1.0	-0.2
Agriculture, hunting and forestry, fishing	-0.4	-2.9	-0.6	2.2	2.5	0.7	-3.1
Industry, including energy and construction	-4.6	-6.5	-3.6	-7.9	-4.7	-4.7	-4.9
Services	-5.2	-6.0	-4.0	-2.3	-1.6	-0.4	0.9
Taxes on products	-4.6	-6.5	-5.5	-4.0	-4.0	-1.7	-0.8
Subsidies on products	-4.5	-6.6	-4.5	-3.8	-4.0	-1.7	-0.9
<b>EXPENDITURE APPROACH</b>							
Final consumption expenditure	-8.5	-8.9	-6.4	-6.1	-0.8	-0.1	0.0
Households and NPISH <sup>(2)</sup>	-9.6	-8.7	-6.6	-7.8	-0.2	0.1	0.0
General Government	-3.3	-9.7	-5.5	1.7	-2.6	-0.9	0.0
Gross capital formation	6.1	8.4	-18.0	9.1	-15.7	-11.9	-4.1
Gross fixed capital formation	-10.3	-11.4	-11.5	-12.9	-15.3	-7.9	-0.8
Domestic demand <sup>(4)</sup>	-6.5	-7.5	-8.2	-4.2	-4.0	-1.6	-0.4
Exports of goods and services	-4.0	-2.2	1.6	5.2	0.5	5.4	5.3
Imports of goods and services	-8.1	-7.0	-11.1	2.7	-5.6	2.2	4.6
External balance of goods and services <sup>(3)</sup>	1.5	1.9	3.1	0.1	1.8	0.2	0.1
<b>GROSS DOMESTIC PRODUCT at market prices</b>	<b>-4.9</b>	<b>-6.0</b>	<b>-4.0</b>	<b>-3.2</b>	<b>-2.3</b>	<b>-1.1</b>	<b>-0.3</b>

Source: National Accounts Division ELSTAT.

(1) Provisional data.

(2) Non-Profit Institutions Serving Households.

(4) Contribution to GDP growth rate.

ΑΕΠ (ετήσια μεταβολή) και Συνιστώσες (συμβολή στη μεταβολή του ΑΕΠ) GDP (y-o-y change) and Components (contribution to GDP change)

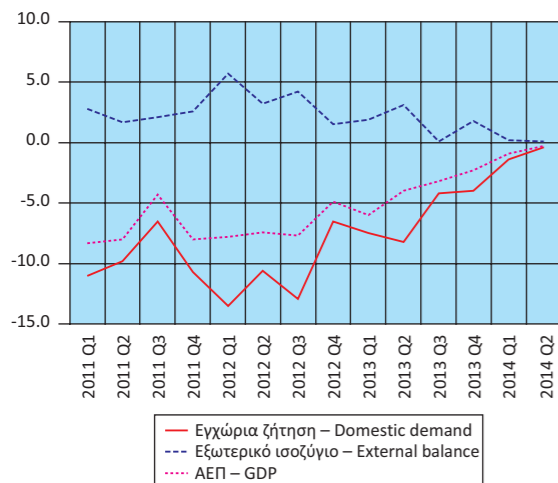

Εγχώρια ζήτηση: Συνιστώσες (ετήσια μεταβολή) Domestic demand: Components (y-o-y change)

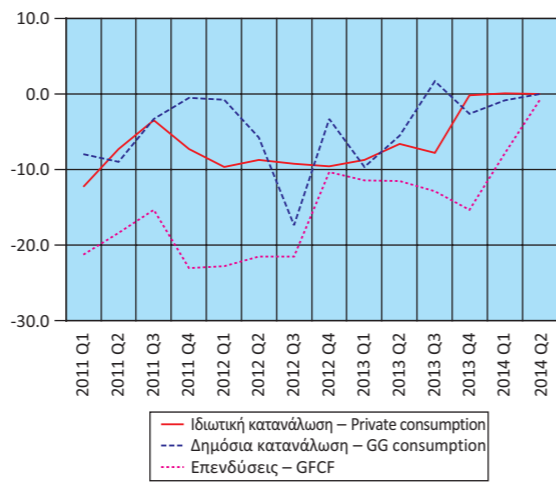

Εξωτερικό ισοζύγιο: Συνιστώσες (ετήσια μεταβολή) External balance: Components (y-o-y change)

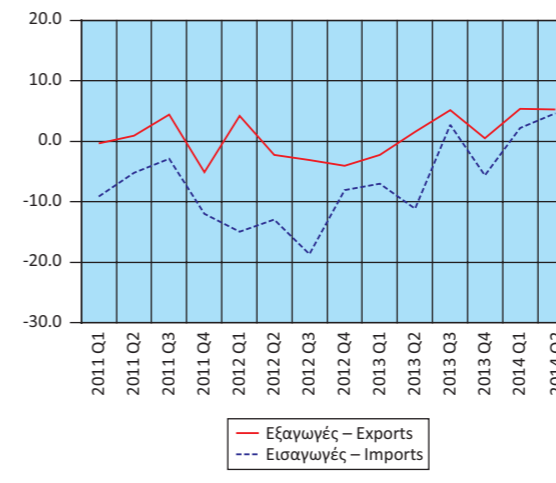

Ακαθάριστη Προστιθέμενη Αξία (ετήσια μεταβολή) Gross Value Added (y-o-y change)

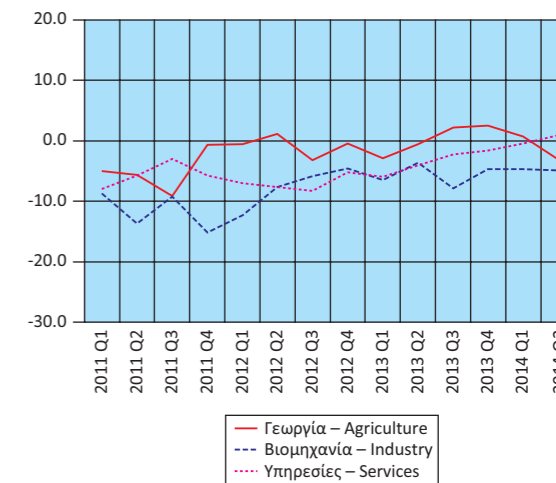

Πίνακας 8. ΕΛΛΑΣ: ΑΠΟΤΑΜΙΕΥΣΗ - ΕΠΕΝΔΥΣΕΙΣ, 2008 - 2013<sup>(1)(2)</sup>

Table 8. GREECE: SAVINGS - INVESTMENT, 2008 - 2013<sup>(1)(2)</sup>

Table with 7 columns (Year: 2008-2013) and 8 rows (GDP, Savings ratio, Gross savings / Investment, Investment, Gross savings, Use of foreign savings). Includes sub-rows for Private sector and General Government.

Πηγή: Διεύθυνση Εθνικών Λογαριασμών ΕΛΣΤΑΤ.

- (1) 2008 - 2013: Προσωρινά στοιχεία.
(2) Τα μακρομεγέθη για το σύνολο της οικονομίας είναι εκτιμήσεις Σεπτεμβρίου 2012 (2007-2011) και Μαρτίου 2014 (2012, 2013).
(3) Επενδύσεις: Ακαθάριστος σχηματισμός κεφαλαίου (περιέχονται και τα αποθέματα).

Source: National Accounts Division ELSTAT.

- (1) 2008 - 2013: Provisional data.
(2) Macroaggregates for the total economy are estimates of September 2012 (2007-2011) and March 2014 (2012, 2013).
(3) Investments: Gross capital formation (including inventories).

Ρυθμός αποταμίευσης Savings ratio

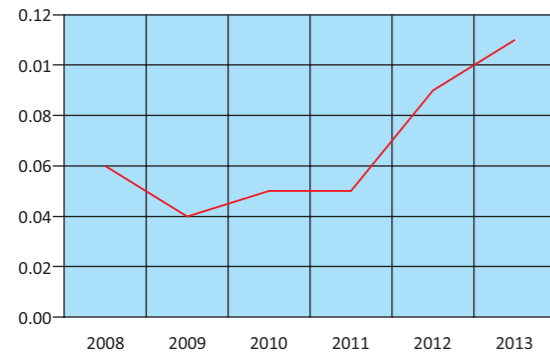

Χρήση εξωτερικής αποταμίευσης ως ποσοστό του ΑΕΠ Use of foreign savings as percentage of GDP

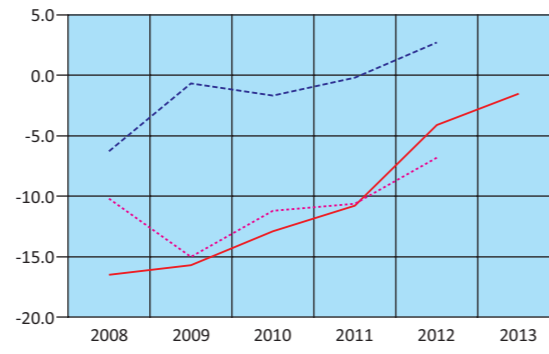

Legend for Figure 8: Solid red line = Χρήση εξωτερικής αποταμίευσης - Use of foreign savings; Dashed blue line = Ιδιωτικός τομέας - Private sector; Dotted red line = Γενική Κυβέρνηση - General Government

Πίνακας 9. ΕΛΛΑΣ: ΕΘΝΙΚΟΙ ΛΟΓΑΡΙΑΣΜΟΙ - ΜΙΣΘΟΙ, ΠΑΡΑΓΩΓΙΚΟΤΗΤΑ ΚΑΙ ΚΟΣΤΟΣ ΕΡΓΑΣΙΑΣ, 2008 - 2013<sup>(1)</sup>

Table 9. GREECE: NATIONAL ACCOUNTS - WAGES, PRODUCTIVITY AND LABOUR COST, 2008 - 2013<sup>(1)</sup>

Table with 7 columns (Year: 2008-2013) and 6 rows (Compensation per employee, Labour productivity, Unit labour cost, GDP deflator). Includes sub-rows for Private sector and General Government.

Πηγή: Διεύθυνση Εθνικών Λογαριασμών ΕΛΣΤΑΤ.

- (1) 2008 - 2013: Προσωρινά στοιχεία.
(2) Περιλαμβάνονται όλοι οι κλάδοι οικονομικής δραστηριότητας.
(3) Το μοναδιαίο κόστος εργασίας (ULC) μετρά το μέσο κόστος εργασίας ανά μονάδα προϊόντος και υπολογίζεται ως ποσοστό της αμοιβής της εργασίας επί του πραγματικού ΑΕΠ.

Source: National Accounts Division ELSTAT.

- (1) 2008 - 2013: Provisional data.
(2) All branches of economic activity are included.
(3) Unit labour cost (ULC) measures the average cost of labour per unit of output and is calculated as the ratio of labour compensation to real GDP.

Πίνακας 10. ΕΛΛΑΣ: ΕΘΝΙΚΟΙ ΛΟΓΑΡΙΑΣΜΟΙ - ΜΙΣΘΟΙ, ΠΑΡΑΓΩΓΙΚΟΤΗΤΑ ΚΑΙ ΚΟΣΤΟΣ ΕΡΓΑΣΙΑΣ, ΤΡΙΜΗΝΙΑΙΑ ΣΤΟΙΧΕΙΑ, 2012 - 2014<sup>(1)</sup>

Table 10. GREECE: NATIONAL ACCOUNTS - WAGES, PRODUCTIVITY AND LABOUR COST, QUARTERLY DATA, 2012 - 2014<sup>(1)</sup>

Table with 10 columns (Quarter: 2012 Q3-2014 Q2) and 6 rows (Compensation per employee, Labour productivity, Unit labour cost, GDP deflator). Includes sub-rows for Private sector and General Government.

Πηγή: Διεύθυνση Εθνικών Λογαριασμών ΕΛΣΤΑΤ.

- (1) Προσωρινά στοιχεία.
(2) Περιλαμβάνονται όλοι οι κλάδοι οικονομικής δραστηριότητας.
(3) Το μοναδιαίο κόστος εργασίας (ULC) μετρά το μέσο κόστος εργασίας ανά μονάδα προϊόντος και υπολογίζεται ως ποσοστό της αμοιβής της εργασίας επί του πραγματικού ΑΕΠ.

Source: National Accounts Division ELSTAT.

- (1) Provisional data.
(2) All branches of economic activity are included.
(3) Unit labour cost (ULC) measures the average cost of labour per unit of output and is calculated as the ratio of labour compensation to real GDP.

Εθνικοί λογαριασμοί: Μισθοί, παραγωγικότητα και κόστος εργασίας (ετήσια μεταβολή) National Accounts: Wages, productivity and labour cost (y-o-y change)

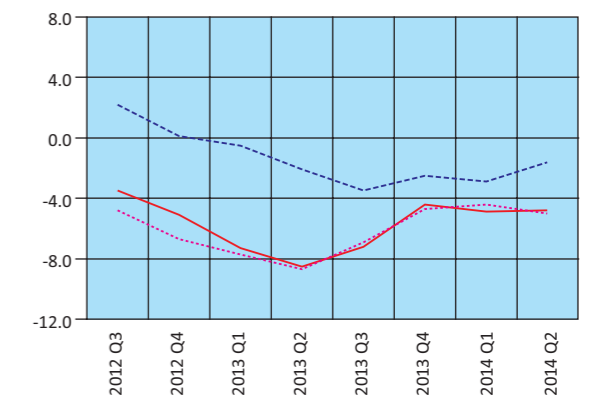
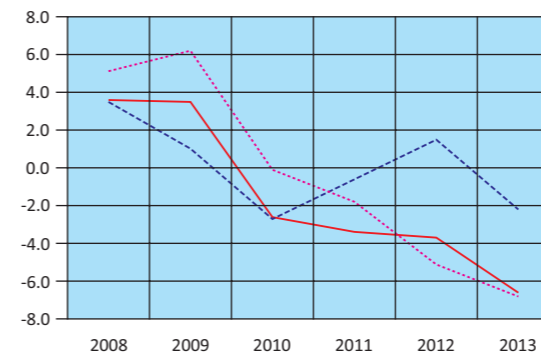

Legend for Figure 9: Solid red line = Αμοιβές εξαρτημένης εργασίας ανά μισθωτό - Compensation per employee; Dashed blue line = Παραγωγικότητα εργασίας - Labour productivity; Dotted red line = Μοναδιαίο κόστος εργασίας - Unit labour cost

**Πίνακας 11. ΕΛΛΑΣ: ΚΥΡΙΑ ΜΕΓΕΘΗ ΓΕΝΙΚΗΣ ΚΥΒΕΡΝΗΣΗΣ, 2006 - 2013<sup>(1)</sup>**

Σε εκατομμύρια €

	2006 <sup>(2)</sup>	2007	2008	2009
Έσοδα	81,687	90,813	94,837	88,585
Φόροι στην παραγωγή και στις εισαγωγές, εισπραττόμενοι	25,791	28,324	28,948	26,113
Φόροι στο εισόδημα, εισπραττόμενοι	16,975	18,219	18,714	19,146
Κοινωνικές εισφορές, εισπραττόμενες	25,942	28,962	30,749	29,457
Λοιπά τρέχοντα έσοδα	7,825	9,587	11,163	10,632
Κεφαλαιακές μεταβιβάσεις, εισπραττόμενες	5,154	5,721	5,263	3,237
<b>Συνολικές δαπάνες</b>	<b>94,709</b>	<b>106,005</b>	<b>118,004</b>	<b>124,742</b>
Πρωτογενείς δαπάνες	84,931	95,321	106,067	112,824
Αμοιβές εξαρτημένης εργασίας, πληρωνόμενες	23,334	25,464	28,000	31,020
Κοινωνικές παροχές	35,914	39,942	45,753	48,981
Προϊόντα και υπηρεσίες	12,397	15,025	15,053	17,125
Επιδότησεις, πληρωνόμενες	277	144	70	123
Λοιπές τρέχουσες μεταβιβάσεις, πληρωνόμενες	3,239	3,628	3,969	3,587
Κεφαλαιακές μεταβιβάσεις, πληρωνόμενες	9,770	11,118	13,222	11,988
Τόκοι, πληρωνόμενοι	9,778	10,684	11,937	11,918
Πρωτογενές ισοζύγιο (χωρίς τόκους) <sup>(3)</sup>	-3,244	-4,508	-11,230	-24,239
Ισοζύγιο Γενικής Κυβέρνησης <sup>(4)</sup>	-13,022	-15,192	-23,167	-36,157
Ισοζύγιο Γενικής Κυβέρνησης <sup>(5)</sup>	-12,432	-14,516	-22,903	-36,215
Χρέος Γενικής Κυβέρνησης, κατά Μάαστριχτ <sup>(6)</sup>	224,876	239,490	263,287	299,690
Στοιχείο προς υπόμνηση: Υποστήριξη των χρηματοπιστωτικών ιδρυμάτων <sup>(8)(9)</sup> (όταν οι δαπάνες υπερβαίνουν τα έσοδα το πρό- σημο είναι αρνητικό)				373
	(Ως ποσοστό του ΑΕΠ) <sup>(10)</sup>			
Έσοδα	39.2	40.7	40.7	38.3
Φόροι στην παραγωγή και στις εισαγωγές, εισπραττόμενοι	12.4	12.7	12.4	11.3
Φόροι στο εισόδημα, εισπραττόμενοι	8.1	8.2	8.0	8.3
Κοινωνικές εισφορές, εισπραττόμενες	12.4	13.0	13.2	12.7
Λοιπά τρέχοντα έσοδα	3.8	4.3	4.8	4.6
Κεφαλαιακές μεταβιβάσεις, εισπραττόμενες	2.5	2.6	2.3	1.4
<b>Συνολικές δαπάνες</b>	<b>45.4</b>	<b>47.5</b>	<b>50.6</b>	<b>54.0</b>
Πρωτογενείς δαπάνες	40.7	42.7	45.5	48.8
Αμοιβές εξαρτημένης εργασίας, πληρωνόμενες	11.2	11.4	12.0	13.4
Κοινωνικές παροχές	17.2	17.9	19.6	21.2
Προϊόντα και υπηρεσίες	5.9	6.7	6.5	7.4
Επιδότησεις, πληρωνόμενες	0.1	0.1	0.0	0.1
Λοιπές τρέχουσες μεταβιβάσεις, πληρωνόμενες	1.6	1.6	1.7	1.6
Κεφαλαιακές μεταβιβάσεις, πληρωνόμενες	4.7	5.0	5.7	5.2
Τόκοι, πληρωνόμενοι	4.7	4.8	5.1	5.2
Πρωτογενές ισοζύγιο (χωρίς τόκους) <sup>(3)</sup>	-1.6	-2.0	-4.8	-10.5
Ισοζύγιο Γενικής Κυβέρνησης <sup>(4)</sup>	-6.2	-6.8	-9.9	-15.6
Ισοζύγιο Γενικής Κυβέρνησης <sup>(5)</sup>	-6.0	-6.5	-9.8	-15.7
Χρέος Γενικής Κυβέρνησης, κατά Μάαστριχτ <sup>(6)</sup>	107.8	107.3	112.9	129.7
Στοιχείο προς υπόμνηση: Υποστήριξη των χρηματοπιστωτικών ιδρυμάτων <sup>(8)(9)</sup> (όταν οι δαπάνες υπερβαίνουν τα έσοδα το πρό- σημο είναι αρνητικό)				0.2
ΑΕΠ σε αγοραίες τιμές (σε εκατομμύρια €)	208,622	223,16	233,198	231,081

Πηγή: Διεύθυνση Εθνικών Λογαριασμών ΕΛΣΤΑΤ.

- (1) 2006 - 2013: Προσωρινά στοιχεία.
- (2) Από το έτος 2006 στο έλλειμμα και στο χρέος περιλαμβάνονται οι Δημόσιες Επιχειρήσεις που έχουν αναταξινομηθεί στον τομέα της Γενικής Κυβέρνησης.
- (3) Το πρωτογενές ισοζύγιο Γενικής Κυβέρνησης ορίζεται εδώ ως το ισοζύγιο Γενικής Κυβέρνησης (σύμφωνα με το ΕΣΟΛ 95) μείον τα έσοδα τόκων των φορέων Γενικής Κυβέρνησης σε άλλους τομείς. Σε αυτή τη μέτρηση του πρωτογενούς ισοζυγίου περιλαμβάνεται η επίπτωση υποστήριξης των χρηματοπιστωτικών ιδρυμάτων. Η μέτρηση αυτή του πρωτογενούς ισοζυγίου διαφέρει από τον ορισμό του πρωτογενούς ισοζυγίου Γενικής Κυβέρνησης ο οποίος χρησιμοποιείται στο πλαίσιο του Προγράμματος Οικονομικής Προσαρμογής για την Ελλάδα.
- (4) Ισοζύγιο κατά ΕΣΟΛ95 (δεν περιλαμβάνονται οι τόκοι που προέρχονται από συμφωνίες ανταλλαγής επιτοκίων swaps).
- (5) Ισοζύγιο κατά ΔΥΕ - Διαδικασία Υπερβολικού Ελλείμματος (περιλαμβάνονται οι τόκοι που προέρχονται από συμφωνίες ανταλλαγής επιτοκίων).
- (6) Το χρέος όπως ορίζεται από τη Συνθήκη του Μάαστριχτ.
- (7) Περιλαμβάνει μείωση του χρέους στο πλαίσιο του προγράμματος ανταλλαγής ομολόγων (PSI).
- (8) Για τα έτη 2009 - 2011, η υποστήριξη των χρηματοπιστωτικών ιδρυμάτων είχε θετική επίπτωση στο ισοζύγιο της Γενικής Κυβέρνησης. Αυτό οφείλεται στο ότι οι δεδουλευμένες αμοιβές που προκύπτουν από τις εγγυήσεις του διατραπεζικού δανεισμού και του συστήματος ομολογιακών δανείων, καθώς και τα έσοδα από τις προνομιούχες μετοχές των τραπεζών, ήταν υψηλότερα από τις δεδουλευμένες δαπάνες. Για τα υπόλοιπα έτη η δαπάνη της υποστήριξης ήταν μεγαλύτερη από τα έσοδα.
- (9) Η υποστήριξη των χρηματοπιστωτικών ιδρυμάτων περιλαμβάνει τις συνεχιζόμενες δαπάνες και έσοδα που σχετίζονται με τις παρεμβάσεις από το 2008, επιπρόσθετα, στις νέες δαπάνες και έσοδα που ανέκυψαν τα έτη 2011 έως 2013 για την εξυγίανση των τραπεζών και την ανακεφαλαιοποίηση των τεσσάρων συστημικών τραπεζών.
- (10) 2005 - 2012: Αναθεωρημένα στοιχεία ΑΕΠ.

**Table 11. GREECE: MAIN AGGREGATES OF GENERAL GOVERNMENT, 2006 - 2013<sup>(1)</sup>**

In million €

	2010	2011	2012	2013	
	89,843	88,090	85,909	83,465	Revenue
	26,888	26,668	24,225	23,323	Taxes on production and imports, receivable
	17,775	18,243	19,755	17,870	Taxes on income and property, receivable
	29,701	27,272	26,435	24,369	Social contributions
	10,764	10,802	10,515	11,789	Other
	4,715	5,105	4,979	6,114	Capital transfers, receivable
<b>Total expenditure</b>	<b>114,294</b>	<b>108,183</b>	<b>103,176</b>	<b>106,577</b>	<b>Total expenditure</b>
	101,101	93,165	93,469	99,352	Primary expenditure
	27,713	25,700	23,946	21,782	Compensation of employees, payable
	47,503	47,248	44,196	38,323	Social benefits
	13,465	9,802	9,637	8,153	Goods and services
	129	1,032	518	575	Subsidies, payable
	3,408	2,701	2,419	2,914	Other current transfers, payable
	8,883	6,682	12,753	27,605	Capital transfers, payable
	13,193	15,018	9,707	7,225	Interest payments
Primary balance (excluding interest) <sup>(3)</sup>	-11,258	-5,075	-7,560	-15,887	Primary balance (excluding interest) <sup>(3)</sup>
Overall balance <sup>(4)</sup>	-24,451	-20,093	-17,267	-23,112	Overall balance <sup>(4)</sup>
Overall balance <sup>(5)</sup>	-24,413	-19,964	-17,205	-23,109	Overall balance <sup>(5)</sup>
Χρέος Γενικής Κυβέρνησης, κατά Μάαστριχτ <sup>(6)</sup>	329,514	355,141	(7)303,936	318,703	Gross debt (Maastricht) <sup>(6)</sup>
Στοιχείο προς υπόμνηση: Υποστήριξη των χρηματοπιστωτικών ιδρυμάτων <sup>(8)(9)</sup> (όταν οι δαπάνες υπερβαίνουν τα έσοδα το πρό- σημο είναι αρνητικό)					Memorandum Item: Support to financial institutions <sup>(8)(9)</sup> (sign is negative when expenditures exceed revenues)
	960	633	-5,267	-19,272	
					(As percentage of GDP) <sup>(10)</sup>
Έσοδα	40.4	42.2	44.4	45.8	Revenue
Φόροι στην παραγωγή και στις εισαγωγές, εισπραττόμενοι	12.1	12.8	12.5	12.8	Taxes on production and imports, receivable
Φόροι στο εισόδημα, εισπραττόμενοι	8.0	8.7	10.2	9.8	Taxes on income and property, receivable
Κοινωνικές εισφορές, εισπραττόμενες	13.4	13.1	13.7	13.4	Social contributions
Λοιπά τρέχοντα έσοδα	4.8	5.2	5.4	6.5	Other
Κεφαλαιακές μεταβιβάσεις, εισπραττόμενες	2.1	2.4	2.6	3.4	Capital transfers, receivable
<b>Total expenditure</b>	<b>51.4</b>	<b>51.9</b>	<b>53.4</b>	<b>58.5</b>	<b>Total expenditure</b>
Πρωτογενείς δαπάνες	45.5	44.7	48.3	54.6	Primary expenditure
Αμοιβές εξαρτημένης εργασίας, πληρωνόμενες	12.5	12.3	12.4	12.0	Compensation of employees, payable
Κοινωνικές παροχές	21.4	22.7	22.9	21.1	Social benefits
Προϊόντα και υπηρεσίες	6.1	4.7	5.0	4.5	Goods and services
Επιδότησεις, πληρωνόμενες	0.1	0.5	0.3	0.3	Subsidies, payable
Λοιπές τρέχουσες μεταβιβάσεις, πληρωνόμενες	1.5	1.3	1.3	1.6	Other current transfers, payable
Κεφαλαιακές μεταβιβάσεις, πληρωνόμενες	4.0	3.2	6.6	15.2	Capital transfers, payable
Τόκοι, πληρωνόμενοι	5.9	7.2	5.0	4.0	Interest payments
Primary balance (excluding interest) <sup>(3)</sup>	-5.1	-2.4	-3.9	-8.7	Primary balance (excluding interest) <sup>(3)</sup>
Overall balance <sup>(4)</sup>	-11.0	-9.6	-8.9	-12.7	Overall balance <sup>(4)</sup>
Overall balance <sup>(5)</sup>	-11.0	-9.6	-8.9	-12.7	Overall balance <sup>(5)</sup>
Χρέος Γενικής Κυβέρνησης, κατά Μάαστριχτ <sup>(6)</sup>	148.3	170.3	157.2	175.1	Gross debt (Maastricht) <sup>(6)</sup>
Στοιχείο προς υπόμνηση: Υποστήριξη των χρηματοπιστωτικών ιδρυμάτων <sup>(8)(9)</sup> (όταν οι δαπάνες υπερβαίνουν τα έσοδα το πρό- σημο είναι αρνητικό)					Memorandum Item: Support to financial institutions <sup>(8)(9)</sup> (sign is negative when expenditures exceed revenues)
	0.4	0.3	-2.7	-10.6	
ΑΕΠ σε αγοραίες τιμές (σε εκατομμύρια €)	222,151	208,532	193,347	182,054	GDP at market prices (in million €)

Source: National Accounts Division ELSTAT.

- (1) 2006 - 2013: Provisional data.
- (2) From 2006 onwards, the deficit and debt figures reflect also data of the Public Corporations that have been reclassified into the General Government sector.
- (3) General Government primary balance is defined here as General Government balance (according to ESA 95) minus interest expenditure of General Government entities to other sectors. The effect of support to financial institutions is included in this measure of the primary balance. The measure of the primary balance presented here differs from the definition of primary balance used under the Economic Adjustment Program for Greece.
- (4) Balance according to ESA95 (interest rates swaps are not included).
- (5) Overall balance in accordance with EDP - Excessive Deficit Procedure (interest rates swaps are included).
- (6) Debt as defined in the Maastricht Treaty.
- (7) Includes debt reduction under the private sector involvement (PSI) initiative.
- (8) For the years 2009 - 2011, the impact of the support to financial institutions has been positive for the General Government balance. This is due to the fees accruing on the inter-bank lending guarantees and the bond loan scheme and the revenues from bank preference shares, being greater than the expenditures accrued. For the remaining years, the expenditures of the support were larger than the related revenues.
- (9) The support to the financial institutions includes the on-going revenues and expenditures associated with interventions starting from 2008, in addition to new revenues and expenditures that arose during the years 2011 to 2013 for the banks' resolution and the recapitalisation of the four core banks.
- (10) 2005 - 2012: Revised GDP data.

Κύρια μεγέθη Γενικής Κυβέρνησης ως ποσοστό του ΑΕΠ  
Main aggregates of General Government as percentage of GDP

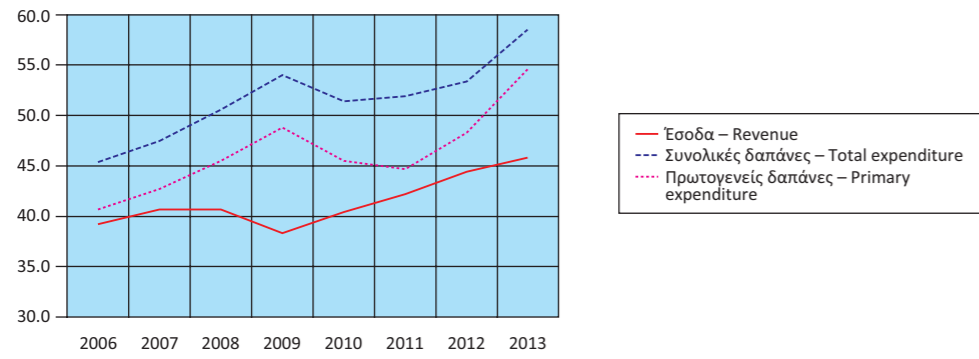

Έσοδα Γενικής Κυβέρνησης ως ποσοστό του ΑΕΠ  
Revenue of General Government as percentage of GDP

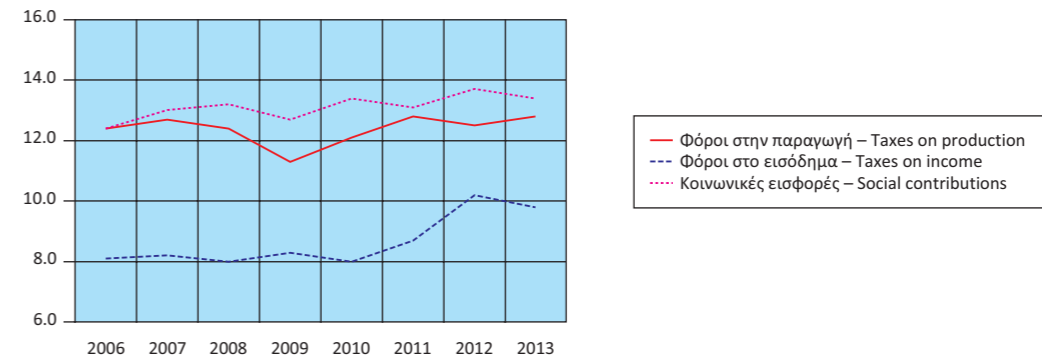

Έσοδα Γενικής Κυβέρνησης (σε δις. €)  
Revenue of General Government (in bil. €)

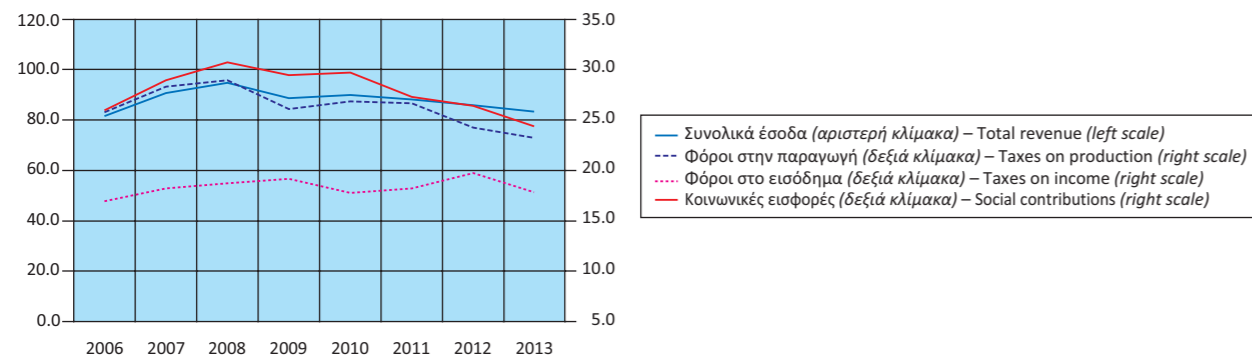

Έξοδα Γενικής Κυβέρνησης ως ποσοστό του ΑΕΠ  
Expenditure of General Government as percentage of GDP

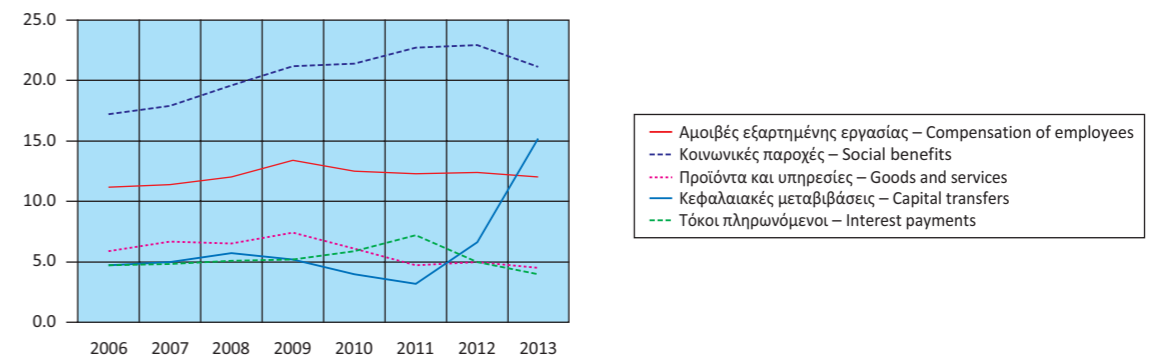

Έξοδα Γενικής Κυβέρνησης (σε δις. €)  
Expenditure of General Government (in bil. €)

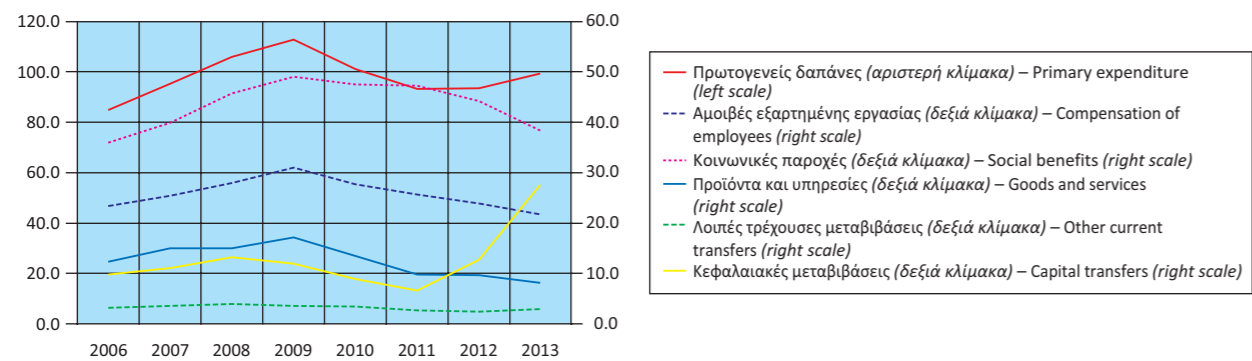

Πρωτογενές ισοζύγιο και ισοζύγιο Γενικής Κυβέρνησης  
ως ποσοστό του ΑΕΠ  
Primary balance and overall balance  
of General Government as percentage of GDP

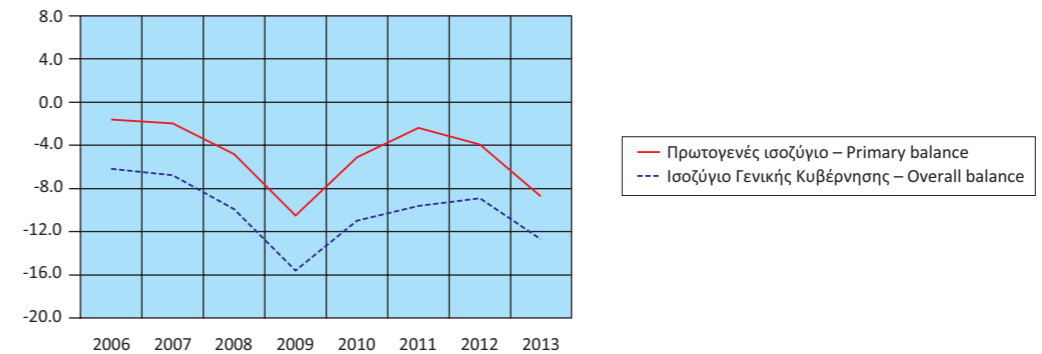

**Πίνακας 12. ΕΛΛΑΣ: ΚΥΡΙΑ ΜΕΓΕΘΗ ΓΕΝΙΚΗΣ ΚΥΒΕΡΝΗΣΗΣ, ΤΡΙΜΗΝΙΑΙΑ ΣΤΟΙΧΕΙΑ, 2011 - 2014<sup>(1)</sup>**

Σε εκατομμύρια €. Μη εποχικά διορθωμένα στοιχεία

	2011 Q2	2011 Q3	2011 Q4	2012 Q1	2012 Q2	2012 Q3
Έσοδα	20,584	21,443	26,831	18,949	20,991	21,299
Φόροι στην παραγωγή και στις εισαγωγές, εισπραττόμενοι	6,344	6,921	7,618	5,621	5,795	6,206
Φόροι στο εισόδημα, εισπραττόμενοι	4,149	4,577	6,028	3,371	5,258	5,055
Κοινωνικές εισφορές, εισπραττόμενες	6,746	6,599	6,83	6,789	6,665	6,875
Λοιπά τρέχοντα έσοδα	2,583	2,593	3,435	2,118	2,952	2,332
Κεφαλαιακές μεταβιβάσεις, εισπραττόμενες	762	753	2,92	1,05	321	831
<b>Συνολικές δαπάνες</b>	<b>27,832</b>	<b>27,018</b>	<b>29,622</b>	<b>22,942</b>	<b>24,764</b>	<b>27,615</b>
Πρωτογενείς δαπάνες	23,933	23,246	25,962	19,519	22,469	25,64
Αμοιβές εξαρτημένης εργασίας, πληρωνόμενες	6,492	6,411	6,96	5,597	6,007	5,903
Κοινωνικές παροχές	12,43	11,742	12,318	10,711	11,164	10,42
Προϊόντα και υπηρεσίες	2,128	2,573	3,587	1,709	2,454	1,946
Επιδότησεις, πληρωνόμενες	181	273	396	198	108	83
Λοιπές τρέχουσες μεταβιβάσεις, πληρωνόμενες	565	675	360	737	728	552
Κεφαλαιακές μεταβιβάσεις, πληρωνόμενες	2,137	1,572	2,341	567	2,008	6,736
Τόκοι, πληρωνόμενοι	3,899	3,772	3,66	3,423	2,295	1,975
Πρωτογενές ισοζύγιο (χωρίς τόκους) <sup>(2)</sup>	-3,349	-1,803	869	-570	-1,478	-4,341
Ισοζύγιο Γενικής Κυβέρνησης <sup>(3)</sup>	-7,248	-5,575	-2,791	-3,993	-3,773	-6,316
Χρέος Γενικής Κυβέρνησης, κατά Μάαστριχτ <sup>(4)</sup>	340,906	347,216	355,141	<sup>(6)</sup> 280,405	300,723	300,142
Στοιχείο προς υπόμνηση:						
Υποστήριξη των χρηματοπιστωτικών ιδρυμάτων <sup>(5)</sup> (όταν οι δαπάνες υπερβαίνουν τα έσοδα το πρόσημο είναι αρνητικό)	270	244	-152	-27	52	-5,203
	(Ως ποσοστό των εσόδων)					
Φόροι στην παραγωγή και στις εισαγωγές, εισπραττόμενοι	30.8	32.3	28.4	29.7	27.6	29.1
Φόροι στο εισόδημα, εισπραττόμενοι	20.2	21.3	22.5	17.8	25.0	23.7
Κοινωνικές εισφορές, εισπραττόμενες	32.8	30.8	25.5	35.8	31.8	32.3
Λοιπά τρέχοντα έσοδα	12.5	12.1	12.8	11.2	14.1	10.9
Κεφαλαιακές μεταβιβάσεις, εισπραττόμενες	3.7	3.5	10.9	5.5	1.5	3.9
	(Ως ποσοστό των συνολικών δαπανών)					
Πρωτογενείς δαπάνες	86.0	86.0	87.6	85.1	90.7	92.8
Αμοιβές εξαρτημένης εργασίας, πληρωνόμενες	23.3	23.7	23.5	24.4	24.3	21.4
Κοινωνικές παροχές	44.7	43.5	41.6	46.7	45.1	37.7
Προϊόντα και υπηρεσίες	7.6	9.5	12.1	7.4	9.9	7.0
Επιδότησεις, πληρωνόμενες	0.7	1.0	1.3	0.9	0.4	0.3
Λοιπές τρέχουσες μεταβιβάσεις, πληρωνόμενες	2.0	2.5	1.2	3.2	2.9	2.0
Κεφαλαιακές μεταβιβάσεις, πληρωνόμενες	7.7	5.8	7.9	2.5	8.1	24.4
Τόκοι, πληρωνόμενοι	14.0	14.0	12.4	14.9	9.3	7.2
	Ετήσια ποσοστιαία μεταβολή					
Έσοδα	-5.4	-1.0	1.0	-1.5	2.0	-0.7
Φόροι στην παραγωγή και στις εισαγωγές, εισπραττόμενοι	1.8	-4.3	2.4	-2.8	-8.7	-10.3
Φόροι στο εισόδημα, εισπραττόμενοι	-7.2	14.9	11.0	-3.4	26.7	10.4
Κοινωνικές εισφορές, εισπραττόμενες	-6.4	-7.1	-15.2	-4.3	-1.2	4.2
Λοιπά τρέχοντα έσοδα	-5.4	-4.4	21.1	-3.3	14.3	-10.1
Κεφαλαιακές μεταβιβάσεις, εισπραττόμενες	-31.2	19.1	3.8	56.7	-57.9	10.4
<b>Συνολικές δαπάνες</b>	<b>1.5</b>	<b>1.2</b>	<b>-9.4</b>	<b>-3.2</b>	<b>-11.0</b>	<b>2.2</b>
Πρωτογενείς δαπάνες	-0.8	-0.4	-11.9	-2.5	-6.1	10.3
Αμοιβές εξαρτημένης εργασίας, πληρωνόμενες	-6.6	-2.8	-8.6	-4.1	-7.5	-7.9
Κοινωνικές παροχές	8.3	7.7	-2.9	-0.4	-10.2	-11.3
Προϊόντα και υπηρεσίες	-36.2	-15.0	-21.8	12.9	15.3	-24.4
Επιδότησεις, πληρωνόμενες	654.2	810.0	647.2	8.8	-40.3	-69.6
Λοιπές τρέχουσες μεταβιβάσεις, πληρωνόμενες	1.3	-15.1	-51.0	-33.1	28.8	-18.2
Κεφαλαιακές μεταβιβάσεις, πληρωνόμενες	20.9	-21.1	-38.2	-10.3	-6.0	328.5
Τόκοι, πληρωνόμενοι	18.3	11.9	13.2	-7.2	-41.1	-47.6
Πρωτογενές ισοζύγιο (χωρίς τόκους) <sup>(2)</sup>	41.2	7.8	-130.1	-28.0	-55.9	140.8
Ισοζύγιο Γενικής Κυβέρνησης <sup>(3)</sup>	27.9	10.5	-54.4	-10.9	-47.9	13.3

Πηγή: Διεύθυνση Εθνικών Λογαριασμών ΕΛΣΤΑΤ.

(1) 2009 - 2014: Προσωρινά στοιχεία.

(2) Το πρωτογενές ισοζύγιο Γενικής Κυβέρνησης ορίζεται εδώ ως το ισοζύγιο Γενικής Κυβέρνησης (σύμφωνα με το ΕΣΟΛ 95) μείον τα έξοδα τόκων των φορέων Γενικής Κυβέρνησης σε άλλους τομείς. Σε αυτή τη μέτρηση του πρωτογενούς ισοζυγίου περιλαμβάνεται η επίπτωση υποστήριξης των χρηματοπιστωτικών ιδρυμάτων. Η μέτρηση αυτή του πρωτογενούς ισοζυγίου διαφέρει από τον ορισμό του πρωτογενούς ισοζυγίου Γενικής Κυβέρνησης, ο οποίος χρησιμοποιείται στο πλαίσιο του Προγράμματος Οικονομικής Προσαρμογής για την Ελλάδα.

(3) Ισοζύγιο κατά ΕΣΟΛ95 (δεν περιλαμβάνονται οι τόκοι που προέρχονται από συμφωνίες ανταλλαγής επιτοκίων swaps).

(4) Το χρέος όπως ορίζεται από τη Συνθήκη του Μάαστριχτ.

(5) Για τα τρία πρώτα τρίμηνα του 2011, το δεύτερο τρίμηνο του 2012 και το πρώτο τρίμηνο του 2014, η υποστήριξη των χρηματοπιστωτικών ιδρυμάτων είχε θετική επίπτωση στο ισοζύγιο της Γενικής Κυβέρνησης. Αυτό οφείλεται στο ότι οι δεδουλευμένες αμοιβές που προκύπτουν από τις εγγυήσεις του διατραπεζικού δανεισμού και του συστήματος ομολογιακών δανείων, καθώς και τα έσοδα από τις προνομιακές μετοχές των τραπεζών, ήταν υψηλότερα από τις δεδουλευμένες δαπάνες. Για τα υπόλοιπα τρίμηνα η δαπάνη της υποστήριξης ήταν μεγαλύτερη από τα έσοδα.

(6) Περιλαμβάνει μείωση του χρέους στο πλαίσιο του προγράμματος ανταλλαγής ομολόγων (PSI).

**Table 12. GREECE: MAIN AGGREGATES OF GENERAL GOVERNMENT, QUARTERLY DATA, 2011 - 2014<sup>(1)</sup>**

In million €. Non-seasonally adjusted data

	2012 Q4	2013 Q1	2013 Q2	2013 Q3	2013 Q4	2014 Q1
Revenue	24,670	16,473	18,976	23,625	24,391	16,601
Taxes on production and imports, receivable	6,603	5,388	5,578	6,074	6,283	5,002
Taxes on income and property, receivable	6,071	2,930	4,110	5,169	5,661	3,525
Social contributions	6,106	6,111	5,923	6,133	6,202	6,151
Other	3,113	1,793	3,203	3,428	3,365	1,927
Capital transfers, receivable	2,777	251	162	2,821	2,880	-4
<b>Total expenditure</b>	<b>27,855</b>	<b>23,077</b>	<b>33,049</b>	<b>25,009</b>	<b>25,442</b>	<b>19,606</b>
Primary expenditure	25,841	21,267	31,148	23,238	23,699	17,842
Compensation of employees, payable	6,439	5,406	5,903	5,478	5,595	5,177
Social benefits	11,901	9,238	9,578	9,420	10,087	9,308
Goods and services	3,528	1,337	2,076	1,994	2,746	1,342
Subsidies, payable	129	126	193	121	135	134
Other current transfers, payable	402	984	653	667	610	924
Capital transfers, payable	3,442	4,176	13,170	5,733	4,526	957
Interest payments	2,014	1,810	1,901	1,771	1,743	1,764
Primary balance (excluding interest) <sup>(2)</sup>	-1,171	-4,794	-12,172	387	692	-1,241
Overall balance <sup>(3)</sup>	-3,185	-6,604	-14,073	-1,384	-1,051	-3,005
Gross debt (Maastricht) <sup>(4)</sup>	303,936	305,679	316,971	317,313	318,703	314,801
Memorandum Item:						
Support to financial institutions <sup>(5)</sup> (sign is negative when expenditures exceed revenues)	-89	-3,543	-11,111	-4,345	-273	145
	(As percentage of Revenues)					
Taxes on production and imports, receivable	26.8	32.7	29.4	25.7	25.8	30.1
Taxes on income and property, receivable	24.6	17.8	21.7	21.9	23.2	21.2
Social contributions	24.8	37.1	31.2	26.0	25.4	37.1
Other	12.6	10.9	16.9	14.5	13.8	11.6
Capital transfers, receivable	11.3	1.5	0.9	11.9	11.8	0.0
	(As percentage of total Expenditure)					
Primary expenditure	92.8	92.2	94.2	92.9	93.1	91.0
Compensation of employees, payable	23.1	23.4	16.6	21.2	22.0	26.4
Social benefits	42.7	40.0	29.0	37.7	39.6	47.5
Goods and services	12.7	5.8	6.3	8.0	10.8	6.8
Subsidies, payable	0.5	0.5	0.6	0.5	0.5	0.7
Other current transfers, payable	1.4	4.3	2.0	2.7	2.4	4.7
Capital transfers, payable	12.4	18.1	39.8	22.9	17.8	4.9
Interest payments	7.2	7.8	5.8	7.1	6.9	9.0
	Year-on-year percent change					
Revenue	-8.1	-13.1	-9.6	10.9	-1.1	0.8
Taxes on production and imports, receivable	-13.3	-4.1	-3.7	-2.1	-4.8	-7.2
Taxes on income and property, receivable	0.7	-13.1	-21.8	2.3	-6.8	20.3
Social contributions	-10.6	-10.0	-11.1	-10.8	1.6	0.7
Other	-9.4	-15.3	8.5	47.0	8.1	7.5
Capital transfers, receivable	-4.9	-76.1	-49.5	239.5	3.7	-101.6
<b>Total expenditure</b>	<b>-6.0</b>	<b>0.6</b>	<b>33.5</b>	<b>-9.4</b>	<b>-8.7</b>	<b>-15.0</b>
Primary expenditure	-0.5	9.0	38.6	-9.4	-8.3	-16.1
Compensation of employees, payable	-7.5	-3.4	-8.8	-10.2	-13.1	-4.2
Social benefits	-3.4	-13.8	-14.2	-9.6	-15.2	0.8
Goods and services	-1.6	-21.8	-15.4	2.5	-22.2	0.4
Subsidies, payable	-67.4	-36.4	78.7	45.8	4.7	6.3
Other current transfers, payable	11.7	33.5	-10.3	20.8	51.7	-6.1
Capital transfers, payable	47.0	636.5	555.9	-14.9	31.5	-77.1
Interest payments	-45.0	-47.1	-17.2	-10.3	-13.5	-2.5
Primary balance (excluding interest) <sup>(2)</sup>	-234.8	741.1	723.5	-108.9	-159.1	-74.1
Overall balance <sup>(3)</sup>	14.1	65.4	273.0	-78.1	-67.0	-54.5

Source: National Accounts Division ELSTAT.

(1) 2009 - 2014: Provisional data.

(2) General Government primary balance is defined here as General Government balance (according to ESA 95) minus interest expenditure of General Government entities to other sectors. The effect of support to financial institutions is included in this measure of the primary balance. The measure of the primary balance presented here differs from the definition of primary balance used under the Economic Adjustment Program for Greece.

(3) Overall balance according to ESA 95 (interest rates swaps are not including).

(4) Debt as defined in the Maastricht Treaty.

(5) For the first three quarters of 2011, the second quarter of 2012 and the first quarter of 2014, the impact of the support to financial institutions has been positive for the General Government balance. This is due to the fees accruing on the inter-bank lending guarantees and the bond loan scheme and the revenues from bank preference shares, being greater than the expenditures accrued. For the remaining quarters, the expenditures of the support were larger than the related revenues.

(6) Includes debt reduction under the private sector involvement (PSI) initiative.

Έσοδα Γενικής Κυβέρνησης (σε δις. €)  
Revenue of General Government (in bil. €)

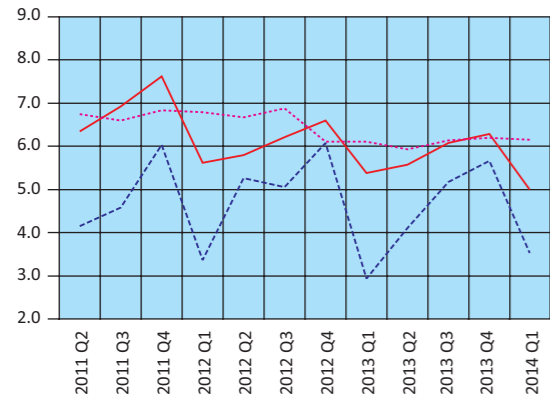

— Φόροι στην παραγωγή και στις εισαγωγές – Taxes on production and imports  
 - - Φόροι στο εισόδημα – Taxes on income  
 ... Κοινωνικές εισφορές – Social contributions

Έξοδα Γενικής Κυβέρνησης (σε δις. €)  
Expenditure of General Government (in bil. €)

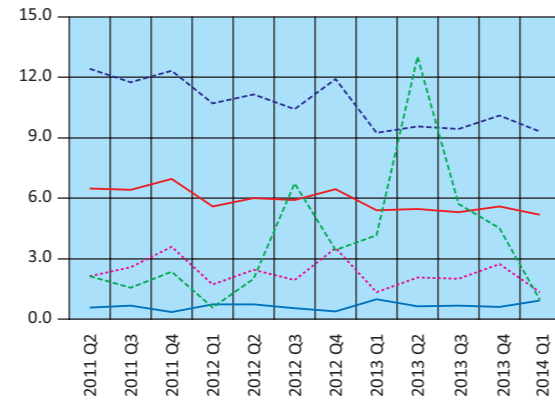

— Αμοιβές εξαρτημένης εργασίας – Compensation of employees  
 - - Κοινωνικές παροχές – Social benefits  
 ... Προϊόντα και υπηρεσίες – Goods and services  
 — Λοιπές τρέχουσες μεταβιβάσεις – Other current transfers  
 - - Κεφαλαιακές μεταβιβάσεις – Capital transfers

Έσοδα - Πρωτογενείς δαπάνες - Συνολικές δαπάνες (σε δις. €)  
Revenue - Primary expenditure - Total expenditure (in bil. €)

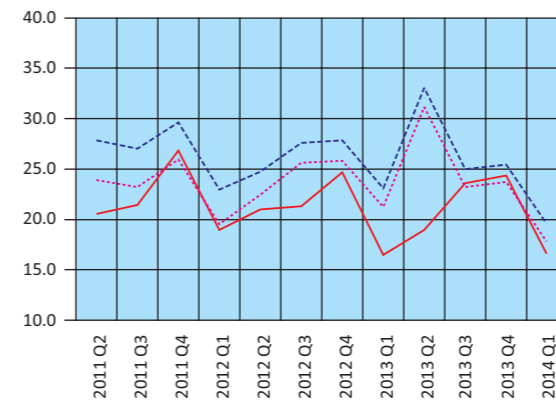

— Έσοδα – Revenue  
 - - Συνολικές δαπάνες – Total expenditure  
 ... Πρωτογενείς δαπάνες – Primary expenditure

Πρωτογενές ισοζύγιο και ισοζύγιο Γενικής Κυβέρνησης ως ποσοστό του ΑΕΠ (σε δις. €)  
Primary balance and overall balance of General Government as percentage of GDP (in bil. €)

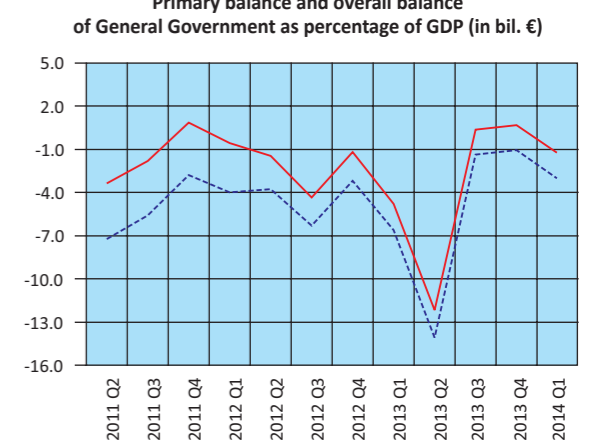

— Πρωτογενές ισοζύγιο – Primary balance  
 - - Ισοζύγιο Γενικής Κυβέρνησης – Overall balance of General Government

Πίνακας 13. ΕΛΛΑΣ: ΧΡΕΟΣ ΓΕΝΙΚΗΣ ΚΥΒΕΡΝΗΣΗΣ, 2006 - 2014

Σε εκατομμύρια €

	2006 <sup>(1)</sup>	2007	2008	2009	2010
<b>Ονομαστική αξία υπολοίπου χρέους στο τέλος του έτους</b>	<b>224,876</b>	<b>239,490</b>	<b>263,287</b>	<b>299,690</b>	<b>329,514</b>
Νόμισμα και καταθέσεις	988	693	728	1,477	1,005
Χρεόγραφα εκτός από μετοχές, χωρίς χρηματοοικονομικά παράγωγα	179,542	194,337	217,011	253,622	253,433
Βραχυπρόθεσμα (≤1 έτους)	943	1,625	5,496	10,820	9,121
Μακροπρόθεσμα (>1 έτους)	178,600	192,712	211,515	242,802	244,312
Δάνεια	44,345	44,460	45,548	44,591	75,076
Βραχυπρόθεσμα	1,536	555	295	1,515	2,765
Μακροπρόθεσμα	42,809	43,905	45,253	43,076	72,311
<i>(Ως ποσοστό του χρέους)</i>					
Νόμισμα και καταθέσεις	0.4	0.3	0.3	0.5	0.3
Χρεόγραφα εκτός από μετοχές, χωρίς χρηματοοικονομικά παράγωγα	79.8	81.1	82.4	84.6	76.9
Βραχυπρόθεσμα	0.4	0.7	2.1	3.6	2.8
Μακροπρόθεσμα	79.4	80.5	80.3	81.0	74.1
Δάνεια	19.7	18.6	17.3	14.9	22.8
Βραχυπρόθεσμα	0.7	0.2	0.1	0.5	0.8
Μακροπρόθεσμα	19.0	18.3	17.2	14.4	21.9

Πηγή: Διεύθυνση Εθνικών Λογαριασμών ΕΛΣΤΑΤ.

(1) Από το 2006 στο χρέος περιλαμβάνονται οι Δημόσιες Επιχειρήσεις που έχουν αναταξινομηθεί στον τομέα της Γενικής Κυβέρνησης.

(2) Περιλαμβάνει μείωση του χρέους στο πλαίσιο της πρωτοβουλίας «Συμμετοχή του ιδιωτικού τομέα» (PSI).

Δομή χρέους Γενικής Κυβέρνησης (ποσοστό συνόλου)  
Structure of General Government debt (percent of total)

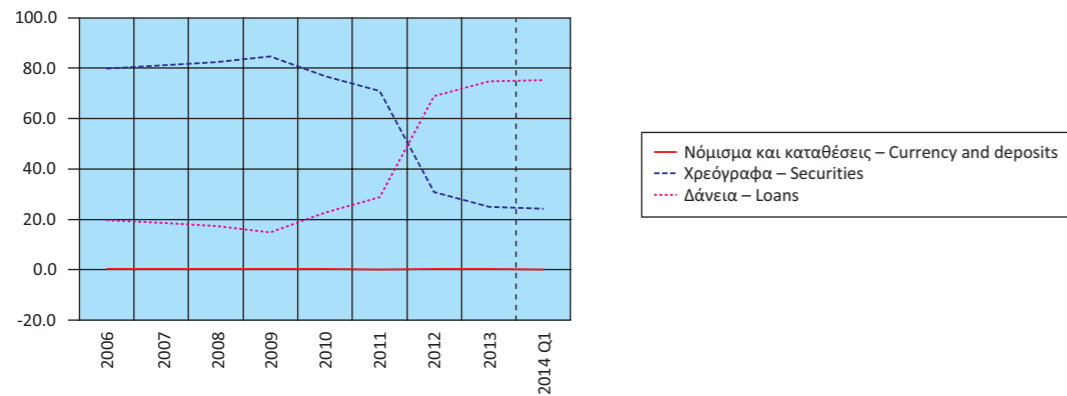

Table 13. GREECE: GENERAL GOVERNMENT DEBT, 2003 - 2014

In million €

	2011	2012 <sup>(2)</sup>	2013	2014 Q1	
<b>355,141</b>	<b>303,936</b>	<b>318,703</b>	<b>314,801</b>		<b>Nominal value of debt outstanding at the end of year</b>
820	774	819	745		Currency and deposits
251,998	93,614	79,225	76,580		Securities other than shares, excl. financial derivatives
11,844	16,516	11,993	11,217		Short-term (≤1 year)
240,154	77,098	67,232	65,363		Long-term (>1 year)
102,323	209,548	238,659	237,476		Loans
2,620	2,207	2,054	2,417		Short-term
99,703	207,341	236,605	235,059		Long-term
					<i>(As percentage of debt)</i>
0.2	0.3	0.3	0.2		Currency and deposits
71.0	30.8	24.9	24.3		Securities other than shares, excl. financial derivatives
3.3	5.4	3.8	3.6		Short-term
67.6	25.4	21.1	20.8		Long-term
28.8	68.9	74.9	75.4		Loans
0.7	0.7	0.6	0.8		Short-term
28.1	68.2	74.2	74.7		Long-term

Source: National Accounts Division ELSTAT.

(1) From 2006 onwards, the debt figures reflect also data of the Public Corporations that have been reclassified into the General Government sector.

(2) Includes debt reduction under the private sector involvement (PSI) initiative.

Διαχρονική εξέλιξη του χρέους ως ποσοστό του ΑΕΠ  
Evolution of debt as percentage of GDP

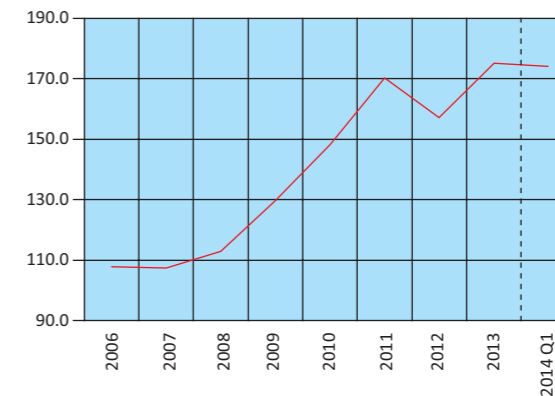

Πίνακας 14. ΕΛΛΑΣ: ΠΛΗΘΥΣΜΟΣ ΗΛΙΚΙΑΣ 15 ΕΤΩΝ ΚΑΙ ΑΝΩ, ΚΑΤΑ ΚΑΤΑΣΤΑΣΗ ΑΠΑΣΧΟΛΗΣΗΣ, ΤΡΙΜΗΝΙΑΙΑ ΣΤΟΙΧΕΙΑ, 2007 - 2014

Σε χιλιάδες

Περίοδος αναφοράς	Γενικό σύνολο (1) Grand total	Εργατικό δυναμικό				
		Σύνολο Total	Ποσοστό επί του πληθυσμού Percent of population	Απασχολούμενοι Employed	Ποσοστό επί του εργατικού δυναμικού Percent of labour force	Άνεργοι Unemployed
2007 Γ' Τρίμηνο	9,417.3	4,994.1	53.0	4,595.8	92.0	398.3
2007 Δ' Τρίμηνο	9,427.5	4,983.9	52.9	4,576.4	91.8	407.5
2008 Α' Τρίμηνο	9,433.2	4,985.7	52.9	4,567.2	91.6	418.6
2008 Β' Τρίμηνο	9,434.3	5,003.9	53.0	4,637.3	92.7	366.7
2008 Γ' Τρίμηνο	9,435.6	5,003.5	53.0	4,639.6	92.7	364.0
2008 Δ' Τρίμηνο	9,437.4	5,000.1	53.0	4,597.9	92.0	402.2
2009 Α' Τρίμηνο	9,436.4	5,022.3	53.2	4,545.6	90.5	476.7
2009 Β' Τρίμηνο	9,432.7	5,040.2	53.4	4,584.6	91.0	455.6
2009 Γ' Τρίμηνο	9,429.3	5,063.2	53.7	4,585.2	90.6	477.9
2009 Δ' Τρίμηνο	9,426.1	5,037.2	53.4	4,508.6	89.5	528.6
2010 Α' Τρίμηνο	9,418.0	5,046.2	53.6	4,446.0	88.1	600.2
2010 Β' Τρίμηνο	9,405.4	5,041.1	53.6	4,436.5	88.0	604.6
2010 Γ' Τρίμηνο	9,393.0	5,029.8	53.5	4,398.0	87.4	631.9
2010 Δ' Τρίμηνο	9,381.1	4,999.3	53.3	4,278.5	85.6	720.8
2011 Α' Τρίμηνο	9,374.4	4,965.1	53.0	4,165.5	83.9	799.6
2011 Β' Τρίμηνο	9,373.1	4,939.8	52.7	4,124.2	83.5	815.6
2011 Γ' Τρίμηνο	9,372.2	4,924.2	52.5	4,040.8	82.1	883.5
2011 Δ' Τρίμηνο	9,371.7	4,915.5	52.5	3,886.9	79.1	1,028.6
2012 Α' Τρίμηνο	9,364.7	4,904.1	52.4	3,785.0	77.2	1,119.1
2012 Β' Τρίμηνο	9,351.1	4,892.9	52.3	3,729.9	76.2	1,163.0
2012 Γ' Τρίμηνο	9,338.0	4,886.3	52.3	3,668.0	75.1	1,218.4
2012 Δ' Τρίμηνο	9,325.3	4,877.0	52.3	3,597.0	73.8	1,279.9
2013 Α' Τρίμηνο	9,316.5	4,840.2	52.0	3,504.2	72.4	1,336.0
2013 Β' Τρίμηνο	9,311.7	4,862.9	52.2	3,535.0	72.7	1,327.9
2013 Γ' Τρίμηνο	9,307.1	4,854.0	52.2	3,533.7	72.8	1,320.3
2013 Δ' Τρίμηνο	9,302.7	4,817.1	51.8	3,479.9	72.2	1,337.2
2014 Α' Τρίμηνο	9,295.8	4,826.0	51.9	3,483.7	72.2	1,342.3
2014 Β' Τρίμηνο	9,286.6	4,819.2	51.9	3,539.1	73.4	1,280.1

Πηγή: Διεύθυνση Στατιστικών Πληθυσμού και Αγοράς Εργασίας ΕΛΣΤΑΤ.

(1) Συνολικός πληθυσμός ατόμων που διαμένουν σε ιδιωτικά νοικοκυριά, ηλικίας 15 ετών και άνω, όπως εκτιμάται με βάση τα αποτελέσματα της Απογραφής Πληθυσμού 2011.

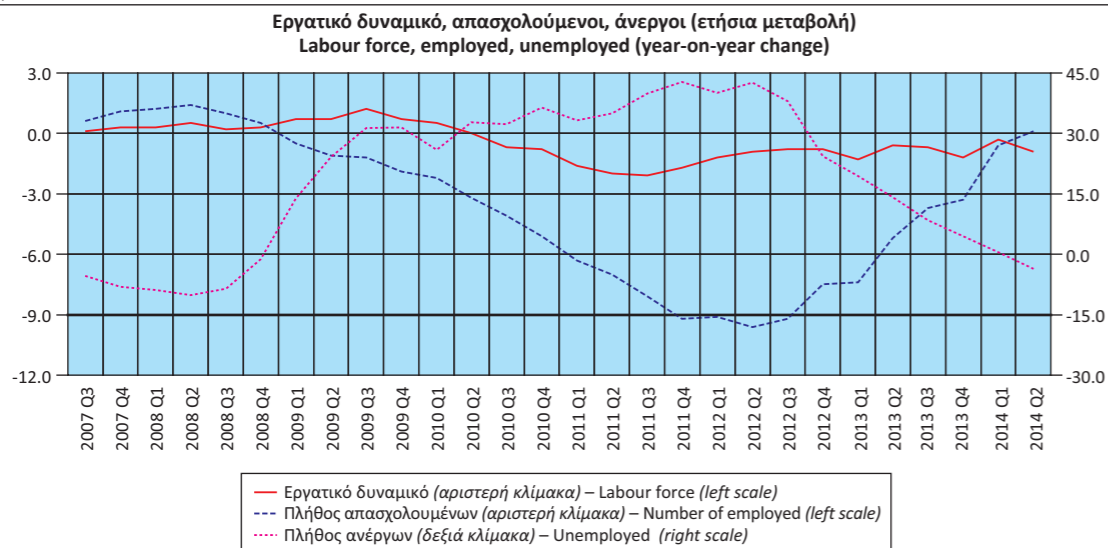

Table 14. GREECE: POPULATION AGED 15 YEARS AND OVER, BY EMPLOYMENT STATUS, QUARTERLY DATA, 2007 - 2014

In thousands

Reference period	Labour force					Μη οικονομικά ενεργός πληθυσμός Economically non-active population
	Ποσοστό επί του εργατικού δυναμικού Percent of labour force	Μέσο ετήσιο ποσοστό ανεργίας Annual average unemployment rate	Ετήσια μεταβολή εργατικού δυναμικού Year-on-year change of labour force	Ετήσια μεταβολή στο πλήθος απασχολούμενων Year-on-year change in the number of employed	Ετήσια μεταβολή στο πλήθος ανέργων Year-on-year change in the number of unemployed	
2007 3rd Quarter	8.0		0.1	0.6	-5.4	4,423.2
2007 4th Quarter	8.2		0.3	1.1	-8.0	4,443.6
2008 1st Quarter	8.4	7.8	0.3	1.2	-8.8	4,447.5
2008 2nd Quarter	7.3		0.5	1.4	-10.2	4,430.4
2008 3rd Quarter	7.3		0.2	1.0	-8.6	4,432.1
2008 4th Quarter	8.0		0.3	0.5	-1.3	4,437.3
2009 1st Quarter	9.5	9.6	0.7	-0.5	13.9	4,414.1
2009 2nd Quarter	9.0		0.7	-1.1	24.2	4,392.5
2009 3rd Quarter	9.4		1.2	-1.2	31.3	4,366.1
2009 4th Quarter	10.5		0.7	-1.9	31.4	4,388.9
2010 1st Quarter	11.9	12.7	0.5	-2.2	25.9	4,371.8
2010 2nd Quarter	12.0		0.0	-3.2	32.7	4,364.3
2010 3rd Quarter	12.6		-0.7	-4.1	32.2	4,363.2
2010 4th Quarter	14.4		-0.8	-5.1	36.4	4,381.8
2011 1st Quarter	16.1	17.9	-1.6	-6.3	33.2	4,409.3
2011 2nd Quarter	16.5		-2.0	-7.0	34.9	4,433.3
2011 3rd Quarter	17.9		-2.1	-8.1	39.8	4,448.0
2011 4th Quarter	20.9		-1.7	-9.2	42.7	4,456.2
2012 1st Quarter	22.8	24.4	-1.2	-9.1	40.0	4,460.6
2012 2nd Quarter	23.8		-0.9	-9.6	42.6	4,458.2
2012 3rd Quarter	24.9		-0.8	-9.2	37.9	4,451.7
2012 4th Quarter	26.2		-0.8	-7.5	24.4	4,448.3
2013 1st Quarter	27.6	27.5	-1.3	-7.4	19.4	4,476.3
2013 2nd Quarter	27.3		-0.6	-5.2	14.2	4,448.8
2013 3rd Quarter	27.2		-0.7	-3.7	8.4	4,453.1
2013 4th Quarter	27.8		-1.2	-3.3	4.5	4,485.6
2014 1st Quarter	27.8		-0.3	-0.6	0.5	4,469.8
2014 2nd Quarter	26.6		-0.9	0.1	-3.6	4,467.4

Source: Population and Labour Market Statistics Division ELSTAT.

(1) Total number of persons residing in private households, aged 15 years and over, according to the results of the 2011 Population Census.



**Πίνακας 15. ΕΛΛΑΣ: ΠΟΣΟΣΤΟ ΑΝΕΡΓΙΑΣ ΓΙΑ ΤΟ ΣΥΝΟΛΟ ΤΟΥ ΠΛΗΘΥΣΜΟΥ, ΓΙΑ ΑΡΡΕΝΕΣ - ΘΗΛΕΙΣ ΚΑΙ ΓΙΑ ΑΤΟΜΑ ΗΛΙΚΙΑΣ 15 - 29 ΕΤΩΝ<sup>(1)</sup>, 2002 - 2014**  
**Table 15. GREECE: UNEMPLOYMENT RATE FOR TOTAL POPULATION, MALES - FEMALES AND FOR PERSONS AGED 15 - 29 YEARS<sup>(1)</sup>, 2002 - 2014**

Έτος Year	Σύνολο Total	Άρρενες Males	Θήλειες Females	Άτομα ηλικίας 15 - 29 ετών Persons aged 15 - 29 years
2002	10.0	6.4	15.3	20.4
2003	9.4	6.0	14.5	19.6
2004	10.3	6.4	16.0	20.1
2005	9.8	5.9	15.3	18.9
2006	8.9	5.6	13.5	17.8
2007	8.2	5.0	12.8	17.0
2008	7.3	4.7	11.0	15.5
2009	9.0	6.4	12.6	17.7
2010	12.0	9.5	15.4	22.8
2011	16.5	13.8	20.1	32.9
2012	23.8	21.0	27.4	42.7
2013	27.3	24.3	31.2	49.5
2014	26.6	23.5	30.4	44.3

Πηγή: Διεύθυνση Στατιστικών Πληθυσμού και Αγοράς Εργασίας ΕΛΣΤΑΤ.  
 (1) Τα στοιχεία αναφέρονται στο Β' τρίμηνο κάθε έτους.

Source: Population and Labour Market Statistics Division ELSTAT.  
 (1) Data refer to the 2nd quarter of each year.

**Πίνακας 16. ΕΛΛΑΣ: ΑΠΑΣΧΟΛΟΥΜΕΝΟΙ 15 ΕΤΩΝ ΚΑΙ ΑΝΩ, ΚΑΤΑ ΚΛΑΔΟ ΟΙΚΟΝΟΜΙΚΗΣ ΔΡΑΣΤΗΡΙΟΤΗΤΑΣ, 2002 - 2014**

	2002	2003	2004	2005	2006	2007	2008 <sup>(1)</sup>
<i>(Απόλυτοι αριθμοί σε χιλιάδες)</i>							
<b>Σύνολο</b>	<b>4,266,239</b>	<b>4,353,159</b>	<b>4,389,515</b>	<b>4,443,563</b>	<b>4,527,509</b>	<b>4,564,048</b>	<b>4,610,464</b>
Γεωργία, δασοκομία και αλιεία	653,445	657,092	543,454	540,292	530,824	517,095	513,803
Βιομηχανία, συμπεριλαμβανομένης της ενέργειας	648,429	632,417	625,984	627,331	629,634	626,477	627,142
Κατασκευές	326,327	352,321	357,069	367,611	367,308	397,890	397,255
Εμπόριο, ξενοδοχεία και εστιατόρια, μεταφορές και επικοινωνίες	1,282,591	1,322,443	1,327,990	1,376,569	1,401,393	1,402,081	1,433,987
Χρηματοπιστωτικές δραστηριότητες, δραστηριότητες σχετικές με την ακίνητη περιουσία, εκμισθώσεις και επιχειρηματικές δραστηριότητες	357,314	366,753	404,943	410,873	415,471	420,516	466,106
Άλλες υπηρεσίες	998,133	1,022,132	1,130,074	1,120,887	1,182,879	1,199,988	1,172,171
<i>(Ποσοστιαία αναλογία)</i>							
<b>Σύνολο</b>	<b>100.0</b>	<b>100.0</b>	<b>100.0</b>	<b>100.0</b>	<b>100.0</b>	<b>100.0</b>	<b>100.0</b>
Γεωργία, δασοκομία και αλιεία	15.3	15.1	12.4	12.2	11.7	11.3	11.1
Βιομηχανία, συμπεριλαμβανομένης της ενέργειας	15.2	14.5	14.3	14.1	13.9	13.7	13.6
Κατασκευές	7.6	8.1	8.1	8.3	8.1	8.7	8.6
Εμπόριο, ξενοδοχεία και εστιατόρια, μεταφορές και επικοινωνίες	30.1	30.4	30.3	31.0	31.0	30.7	31.1
Χρηματοπιστωτικές δραστηριότητες, δραστηριότητες σχετικές με την ακίνητη περιουσία, εκμισθώσεις και επιχειρηματικές δραστηριότητες	8.4	8.4	9.2	9.2	9.2	9.2	10.1
Άλλες υπηρεσίες	23.4	23.5	25.7	25.2	26.1	26.3	25.4

Πηγή: Διεύθυνση Στατιστικών Πληθυσμού και Αγοράς Εργασίας ΕΛΣΤΑΤ.

(1) Από το 2008 και μετά, τα στοιχεία δεν είναι απολύτως συγκρίσιμα με τα στοιχεία των προηγούμενων ετών, λόγω της εφαρμογής του νέου κώδικα ταξινόμησης των κλάδων οικονομικής δραστηριότητας.

**Ποσοστό ανεργίας για το σύνολο του πληθυσμού, για άρρενες - θήλειες και για άτομα ηλικίας 15 - 29 ετών**  
**Unemployment rate for total population, males - females and for persons aged 15 - 29 years**

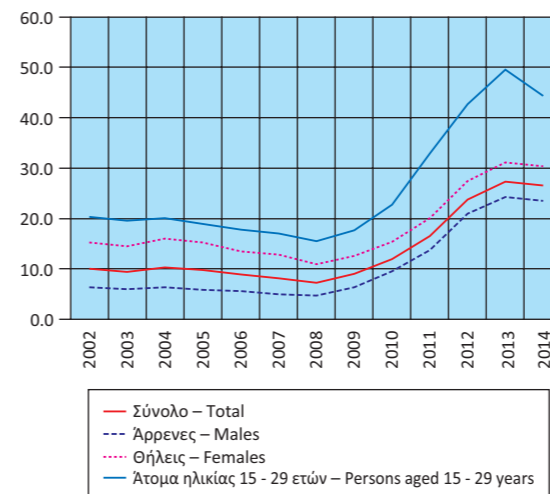

**Ποσοστό απασχολούμενων, κατά κλάδο οικονομικής δραστηριότητας**  
**Share of employment, by branch of economic activity**

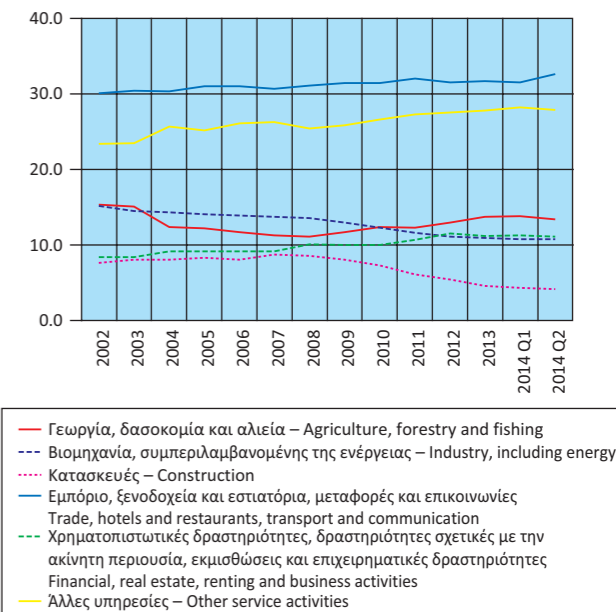

**Table 16. GREECE: EMPLOYED PERSONS AGED 15 YEARS AND OVER, BY BRANCH OF ECONOMIC ACTIVITY, 2002 - 2014**

	2009	2010	2011	2012	2013	2014 Q1	2014 Q2	
<i>(Absolute numbers in thousands)</i>								
<b>Σύνολο</b>	<b>4,555,996</b>	<b>4,389,754</b>	<b>4,054,331</b>	<b>3,694,976</b>	<b>3,513,197</b>	<b>3,483,716</b>	<b>3,539,085</b>	<b>Total</b>
Γεωργία, δασοκομία και αλιεία	532,867	544,170	500,676	480,498	481,051	479,612	475,925	Agriculture, forestry and fishing
Βιομηχανία, συμπεριλαμβανομένης της ενέργειας	592,044	540,188	471,367	410,373	384,291	377,355	383,641	Industry, including energy
Κατασκευές	370,701	319,623	245,803	200,898	162,334	149,640	148,196	Construction
Εμπόριο, ξενοδοχεία και εστιατόρια, μεταφορές και επικοινωνίες	1,428,858	1,380,003	1,298,069	1,163,170	1,114,232	1,097,995	1,153,031	Trade, hotels and restaurants, transport and communication
Χρηματοπιστωτικές δραστηριότητες, δραστηριότητες σχετικές με την ακίνητη περιουσία, εκμισθώσεις και επιχειρηματικές δραστηριότητες	457,258	437,985	432,379	424,896	394,171	395,142	391,940	Financial, real estate, renting and business activities
Άλλες υπηρεσίες	1,174,268	1,167,785	1,106,037	1,015,141	977,118	983,971	986,352	Other service activities
<i>(In percent of total)</i>								
<b>Σύνολο</b>	<b>100.0</b>	<b>100.0</b>	<b>100.0</b>	<b>100.0</b>	<b>100.0</b>	<b>100.0</b>	<b>100.0</b>	<b>Total</b>
Γεωργία, δασοκομία και αλιεία	11.7	12.4	12.3	13.0	13.7	13.8	13.4	Agriculture, forestry and fishing
Βιομηχανία, συμπεριλαμβανομένης της ενέργειας	13.0	12.3	11.6	11.1	10.9	10.8	10.8	Industry, including energy
Κατασκευές	8.1	7.3	6.1	5.4	4.6	4.3	4.2	Construction
Εμπόριο, ξενοδοχεία και εστιατόρια, μεταφορές και επικοινωνίες	31.4	31.4	32.0	31.5	31.7	31.5	32.6	Trade, hotels and restaurants, transport and communication
Χρηματοπιστωτικές δραστηριότητες, δραστηριότητες σχετικές με την ακίνητη περιουσία, εκμισθώσεις και επιχειρηματικές δραστηριότητες	10.0	10.0	10.7	11.5	11.2	11.3	11.1	Financial, real estate, renting and business activities
Άλλες υπηρεσίες	25.8	26.6	27.3	27.5	27.8	28.2	27.9	Other service activities

Source: Population and Labour Market Statistics Division ELSTAT.

(1) From 2008 onwards, data are not fully comparable with those of previous years, due to the introduction of a new sectoral classification.

**Πίνακας 17. ΕΛΛΑΣ: ΔΕΙΚΤΕΣ ΟΙΚΟΝΟΜΙΚΗΣ ΔΡΑΣΤΗΡΙΟΤΗΤΑΣ, 2011 - 2014**

<i>Ετήσια μεταβολή (%)</i>		2011	2012	2013	2014 <sup>(1)(2)</sup>	2013 Q1		2013 Q2	2013 Q3	2013 Q4	2014 Q1	2014 Q2	Τελευταία διαθέσιμη περίοδος Latest available period	<i>Year-on-year change (%)</i>
Δείκτης Κύκλου Εργασιών στη Βιομηχανία		7.1	3.0	-6.4	0.4	-9.8		-3.3	-1.2	-11.3	-1.9	-1.8	Ιούλιος/July 2014	Turnover Index in Industry
1. Ενέργεια		25.1	19.4	-7.5	2.3	-13.0		-0.7	1.3	-16.5	-2.3	-0.6	Ιούλιος/July 2014	1. Energy
2. Ενδιάμεσα αγαθά		0.8	-9.7	-6.2	-0.2	-6.9		-5.9	-4.0	-8.2	-2.3	-2.4	Ιούλιος/July 2014	2. Intermediate goods
3. Κεφαλαιουχικά αγαθά		-5.5	-16.7	-15.7	-9.4	-25.4		-15.0	-13.6	-10.5	12.1	-1.5	Ιούλιος/July 2014	3. Capital goods
4. Διαρκή καταναλωτικά αγαθά		-15.7	-18.1	-16.2	-3.3	-22.3		-14.2	-13.7	-14.6	-0.8	-7.8	Ιούλιος/July 2014	4. Consumer durables
5. Μη διαρκή καταναλωτικά αγαθά		-6.1	-5.5	-2.1	-1.1	-2.5		-3.0	-1.0	-1.7	-2.1	-3.6	Ιούλιος/July 2014	5. Consumer non-durables
Δείκτης Κύκλου Εργασιών στη Βιομηχανία, εσωτ. αγορά		-2.3	-6.4	-10.7	2.7	-19.7		-10.0	-7.0	-5.8	-3.9	-0.8	Ιούλιος/July 2014	Turnover Index in Industry for the domestic market
Δείκτης Κύκλου Εργασιών στη Βιομηχανία, εξωτ. αγορά		21.6	20.2	-0.7	-2.9	5.7		6.6	6.9	-18.2	0.4	-3.2	Ιούλιος/July 2014	Turnover Index in Industry for the non-domestic market
Χώρες Ευρωζώνης		19.6	0.2	0.5	3.1	-0.4		12.7	5.5	-14.5	9.2	-13.6	Ιούλιος/July 2014	Eurozone countries
Χώρες εκτός Ευρωζώνης		23.2	30.4	-1.1	-5.8	7.3		3.9	7.9	-18.8	-3.1	1.1	Ιούλιος/July 2014	Non-eurozone countries
Δείκτης Βιομηχανικής Παραγωγής (όγκος)		-5.7	-2.0	-3.2	-2.1	-2.1		-0.4	-5.4	-4.7	-2.5	-3.9	Ιούλιος/July 2014	Industrial Production Index (volume)
1. Ενέργεια		-1.8	7.4	-4.2	-4.3	-2.6		-0.3	-4.3	-9.8	-7.4	-6.2	Ιούλιος/July 2014	1. Energy
2. Ενδιάμεσα αγαθά		-9.5	-8.9	-3.8	0.0	-4.1		-3.2	-5.1	-2.8	4.7	1.5	Ιούλιος/July 2014	2. Intermediate goods
3. Κεφαλαιουχικά αγαθά		-13.5	-19.2	-0.5	-9.9	0.4		-2.9	-7.8	7.1	9.2	-1.6	Ιούλιος/July 2014	3. Capital goods
4. Διαρκή καταναλωτικά αγαθά		-15.8	-19.0	-12.8	-6.9	-17.6		-11.6	-13.2	-9.0	-7.1	-9.9	Ιούλιος/July 2014	4. Consumer durables
5. Μη διαρκή καταναλωτικά αγαθά		-5.3	-5.0	-0.9	0.8	1.1		2.0	-6.5	0.7	-1.6	-5.2	Ιούλιος/July 2014	5. Consumer non-durables
Δείκτης Παραγωγής στις Κατασκευές		-41.3	-33.4	-8.2	23.4	-21.7		-16.8	-4.7	7.2	-6.0	23.4	2014 Q2	Production Index in Construction
Παραγωγή κτιρίων		-42.6	-34.5	-17.3	2.2	-23.3		-31.7	-7.4	-6.7	-9.3	2.2	2014 Q2	Building construction
Παραγωγή έργων πολιτικού μηχανικού		-39.8	-32.3	1.9	41.1	-19.9		1.8	-1.6	21.0	-2.4	41.1	2014 Q2	Civil engineering
Οικοδομική Δραστηριότητα (αριθμός οικοδομικών αδειών)		-28.5	-36.7	-29.6	-10.7	-44.4		-35.1	-17.7	-1.2	-24.6	-16.8	Ιούνιος/June 2014	Building Activity (number of building permits)
Δείκτες Κύκλου Εργασιών στον Τομέα των Μεταφορών														Turnover Indices in the Transport Sector
1. Χερσαίες μεταφορές και μεταφορές μέσω αγωγών		-1.7	-3.3	-4.0	-1.4	-4.7		-13.1	-4.9	7.7	-2.3	-1.4	2014 Q2	1. Land transport and transport via pipelines
2. Πλωτές μεταφορές		-2.6	-15.4	-7.4	-18.2	-10.3		-7.3	-5.9	-7.6	-19.2	-18.2	2014 Q2	2. Water transport
3. Αεροπορικές μεταφορές		-0.9	-1.1	14.3	18.3	-1.1		9.3	33.8	0.6	8.6	18.3	2014 Q2	3. Air transport
4. Αποθήκευση και υποστηρικτικές προς τη μεταφορά δραστηριότητες		-7.9	-4.8	-7.0	1.9	-2.0		-9.7	-8.3	-6.9	6.0	1.9	2014 Q2	4. Warehousing and support activities for transportation
5. Ταξιδιωτικών πρακτορείων, γραφείων οργανωμένων ταξιδιών, υπηρεσιών κρατήσεων και συναφείς δραστηριότητες		-35.2	-27.0	11.3	-0.9	-3.9		-2.3	15.4	31.8	11.3	-0.9	2014 Q2	5. Travel agency, tour operator reservation service and related activities
Δείκτης Κύκλου Εργασιών στο Χονδρικό Εμπόριο		-13.5	-12.1	-11.5	0.4	-14.2		-9.6	-11.1	-13.8	-0.3	0.4	2014 Q2	Turnover Indices in Wholesale Trade
Δείκτης Κύκλου Εργασιών στο Λιανικό Εμπόριο <sup>(3)</sup>		-7.7	-11.3	-8.6	0.4	-12.3		-8.4	-10.0	-3.6	-3.2	-1.8	Ιούνιος/June 2014	Turnover Index in Retail Trade <sup>(3)</sup>
Δείκτης Όγκου στο Λιανικό Εμπόριο <sup>(3)</sup>		-8.7	-11.8	-8.4	3.8	-12.3		-8.8	-9.8	-2.4	-3.1	0.7	Ιούνιος/June 2014	Volume index in Retail Trade <sup>(3)</sup>
Δείκτης Κύκλου Εργασιών στον Τομέα Υπηρεσιών Παροχής Καταλύματος και Εστίασης		-7.4	-17.2	4.8	6.7	-16.9		5.2	1.2	35.9	44.9	6.7	2014 Q2	Turnover Index in Accommodation and Food Services
Δείκτες Κύκλου Εργασιών στον Τομέα Ενημέρωσης και Επικοινωνίας														Turnover Indices in Information and Communication
1. Παραγωγή κινηματογραφικών ταινιών, βίντεο και τηλεοπτικών προγραμμάτων, ηχογραφήσεις και μουσικές εκδόσεις		-28.4	-4.9	-5.0	-6.4	-16.7		-15.3	-11.4	19.2	18.8	-6.4	2014 Q2	1. Motion picture, video and television programme production, sound recording and music publishing activities
2. Δραστηριότητες προγραμματισμού και ραδιοτηλεοπτικών εκπομπών		-27.1	-16.4	-7.9	24.0	-24.5		-4.3	-12.6	9.9	19.5	24.0	2014 Q2	2. Programming and broadcasting activities
Δείκτες Κύκλου Εργασιών στον Τομέα Υπηρεσιών														Turnover Indices for Specific Activities of the Services Sector
1. Εκδοτικές δραστηριότητες		-26.8	-14.4	-4.8	13.6	12.4		-15.1	-3.2	-9.7	-4.6	13.6	2014 Q2	1. Publishing activities
2. Τηλεπικοινωνίες		-8.9	-5.1	-11.7	-7.1	-14.9		-12.5	-12.1	-7.0	-4.2	-7.1	2014 Q2	2. Telecommunications
3. Πληροφορική		-7.1	-15.0	-2.3	-9.0	-18.7		-11.0	19.1	4.3	19.9	-9.0	2014 Q2	3. Computer programming, consultancy and related activities
4. Δραστηριότητες σχετικές με την απασχόληση		-4.0	-3.4	4.5	-5.0	-0.4		14.8	8.5	-3.9	-6.0	-5.0	2014 Q2	4. Employment activities
5. Δραστηριότητες καθαρισμού		-16.6	-12.2	-13.6	-8.3	-13.9		-12.9	-12.8	-14.6	-17.2	-8.3	2014 Q2	5. Cleaning activities
Δείκτης Απασχολομένων στο Λιανικό Εμπόριο		-3.9	-2.8	-0.4	-0.8	2.8		0.2	-1.1	-3.5	-1.2	-0.8	2014 Q2	Index of Number of Persons Employed in Retail Trade
Αφίξεις από το εξωτερικό μη κατοίκων στην Ελλάδα <sup>(4)</sup>		9.5	-5.5	15.5	16.0	4.6		14.2	16.8	17.3	16.0		2014 Q1	Non-resident arrivals from abroad <sup>(4)</sup>
Κίνηση Μουσείων και Αρχαιολογικών Χώρων <sup>(5)</sup>		10.3	0.9	19.6	27.2	28.5		25.3	16.8	12.8	19.0		Μάιος/May 2014	Museums and Archaeological Sites Attendance <sup>(5)</sup>

Πηγή: ΕΛΣΤΑΤ.  
(1) Περιέχει προσωρινά στοιχεία.  
(2) Τελευταία διαθέσιμα στοιχεία μηνός ή τριμήνου (όχι αθροιστικά έτους).  
(3) Εκτός καυσίμων και λυτάντων αυτοκινήτων.  
(4) Πηγή: Τράπεζα της Ελλάδος.  
(5) Πηγή: Ταμείο Αρχαιολογικών Πόρων και Απαλλοτριώσεων (ΤΑΠ).

Source: ELSTAT.  
(1) Contains provisional data.  
(2) Latest available monthly or quarterly data (not cumulative annual data).  
(3) Except automotive fuel.  
(4) Source: Bank of Greece.  
(5) Source: Archaeological Receipts Fund.

**Δείκτης Κύκλου Εργασιών στη Βιομηχανία**  
(ετήσια μεταβολή %)  
**Turnover Index in Industry**  
(y-o-y change %)

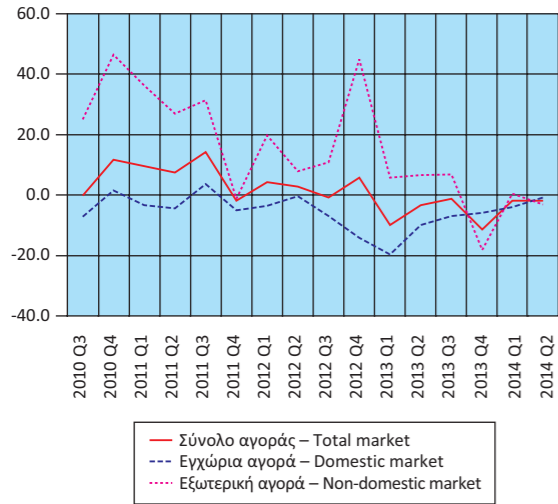

**Δείκτης Κύκλου Εργασιών στη Βιομηχανία, εξωτερική αγορά**  
(ετήσια μεταβολή %)  
**Turnover Index in Industry for the non-domestic market**  
(y-o-y change %)

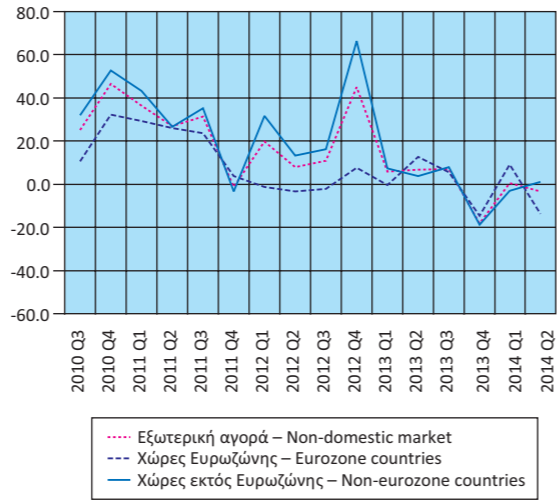

**Δείκτης Βιομηχανικής Παραγωγής (όγκος)**  
(ετήσια μεταβολή %)  
**Industrial Production Index (volume)**  
(y-o-y change %)

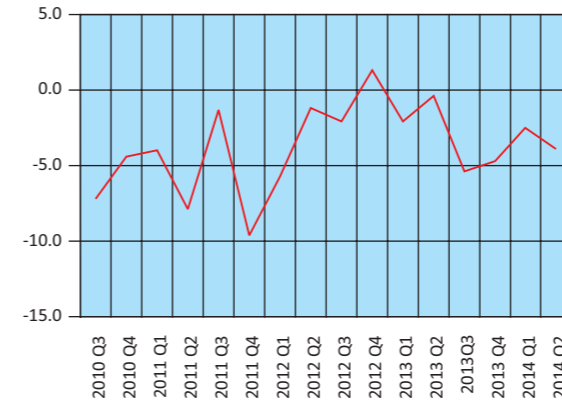

**Δείκτης Βιομηχανικής Παραγωγής (όγκος), κατά ομάδες βιομηχανικών κλάδων 1.2.3 (ετήσια μεταβολή %)**  
**Industrial Production Index (volume), by main industrial groupings 1.2.3 (y-o-y change %)**

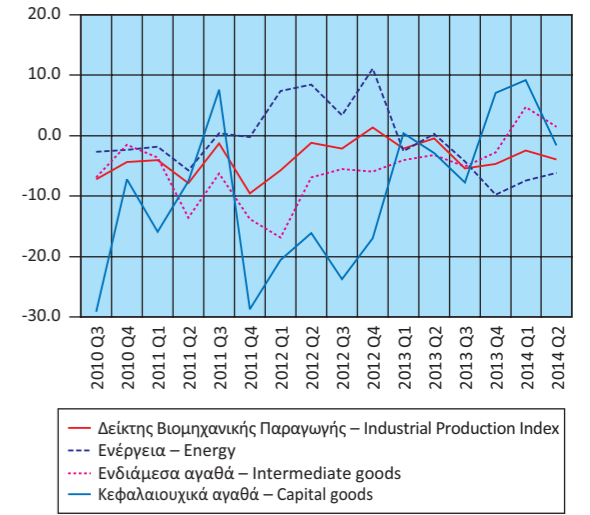

**Δείκτης Παραγωγής στις Κατασκευές**  
(ετήσια μεταβολή %)  
**Production Index in Construction**  
(y-o-y change %)

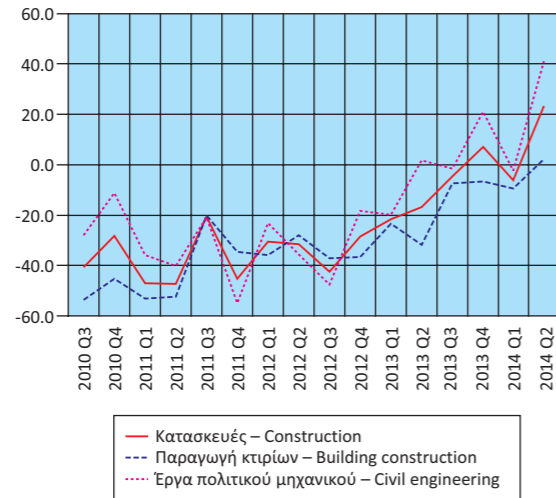

**Δείκτης Βιομηχανικής Παραγωγής (όγκος), κατά ομάδες βιομηχανικών κλάδων 4.5 (ετήσια μεταβολή %)**  
**Industrial Production Index (volume), by main industrial groupings 4.5 (y-o-y change %)**

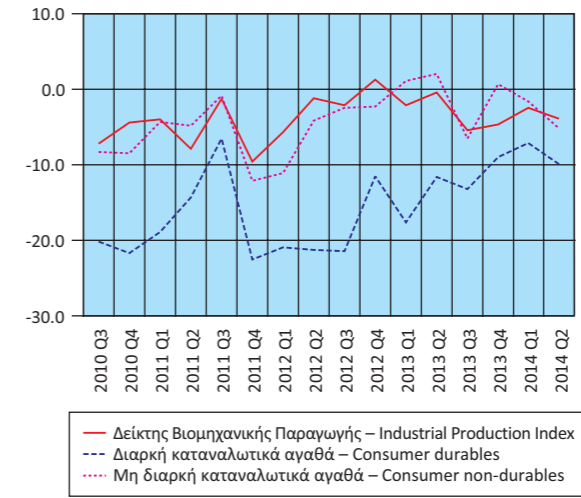

**Οικοδομική Δραστηριότητα (αριθμός οικοδομικών αδειών)**  
 (ετήσια μεταβολή %)  
**Building Activity (number of building permits)**  
 (y-o-y change %)  
**Οικοδομικές άδειες – Building permits**

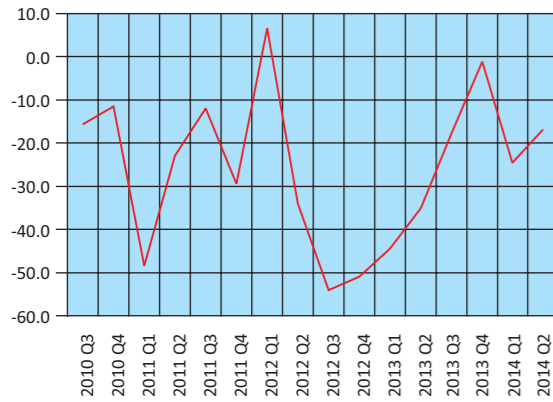

**Δείκτες Κύκλου Εργασιών στον Τομέα των Μεταφορών**  
 (ετήσια μεταβολή %)  
**Turnover Indices in Transport**  
 (y-o-y change %)

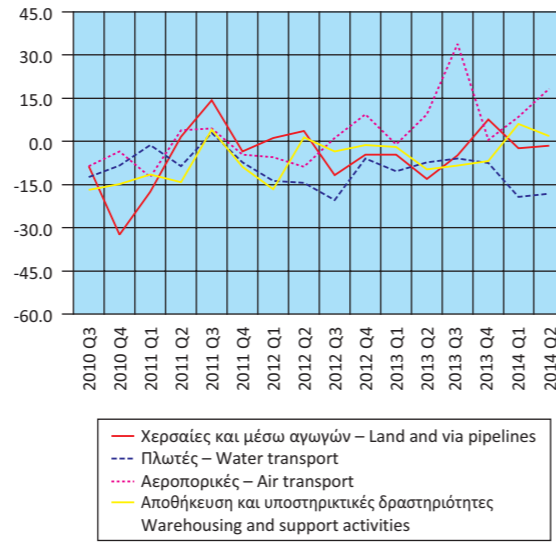

**Δείκτες Κύκλου Εργασιών στον Τομέα**  
**Ενημέρωσης - Επικοινωνίας και Εκδοτικών Δραστηριοτήτων**  
 (ετήσια μεταβολή %)  
**Turnover Indices in Information - Communication and**  
**Publishing Activities (y-o-y change %)**

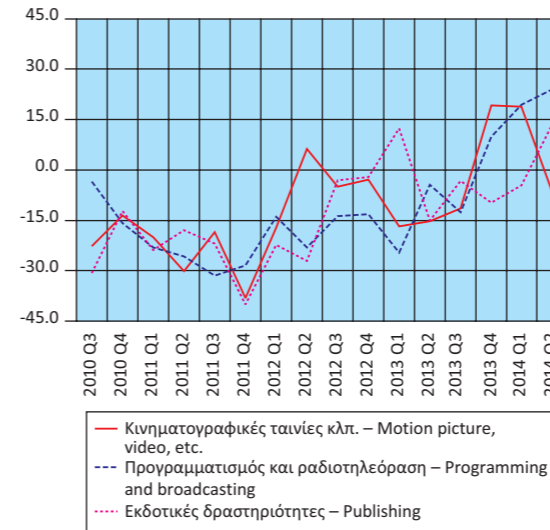

**Δείκτες Κύκλου Εργασιών στις Τηλεπικοινωνίες και**  
**την Πληροφορική (ετήσια μεταβολή %)**  
**Turnover Indices in Telecommunications and Computer**  
**Programming and Related Activities (y-o-y change %)**

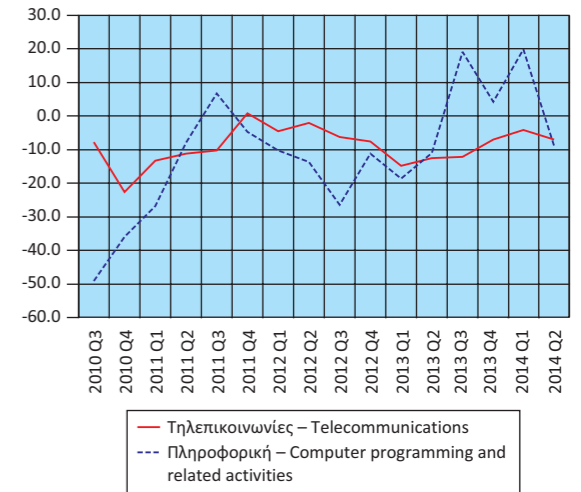

**Δείκτες Κύκλου Εργασιών στο Λιανικό και Χονδρικό Εμπόριο**  
 (ετήσια μεταβολή %)  
**Turnover Indices in Retail and Wholesale Trade**  
 (y-o-y change %)

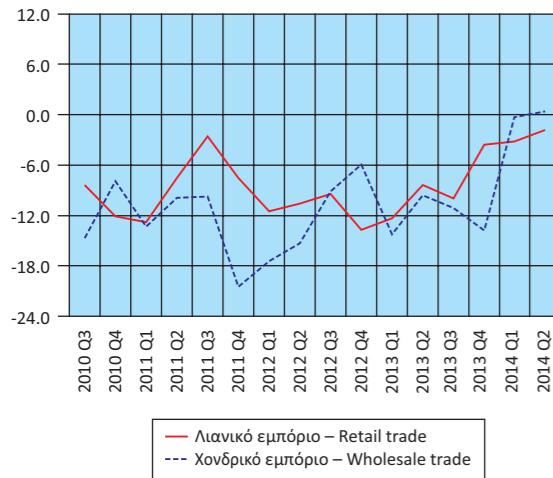

**Δείκτες Όγκου και Απασχολούμενων στο Λιανικό Εμπόριο**  
 (ετήσια μεταβολή %)  
**Indices of Volume and Persons Employed in Retail Trade**  
 (y-o-y change %)

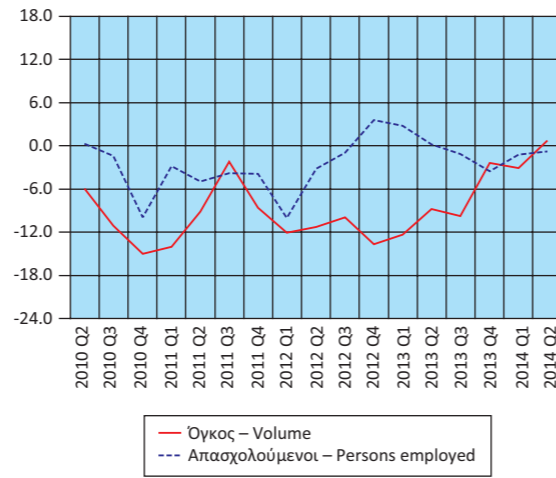

**Δείκτες Κύκλου Εργασιών Δραστηριοτήτων σχετικών με**  
**την Απασχόληση και τον Καθαρισμό (ετήσια μεταβολή %)**  
**Turnover Indices in Employment and Cleaning**  
**Activities (y-o-y change %)**

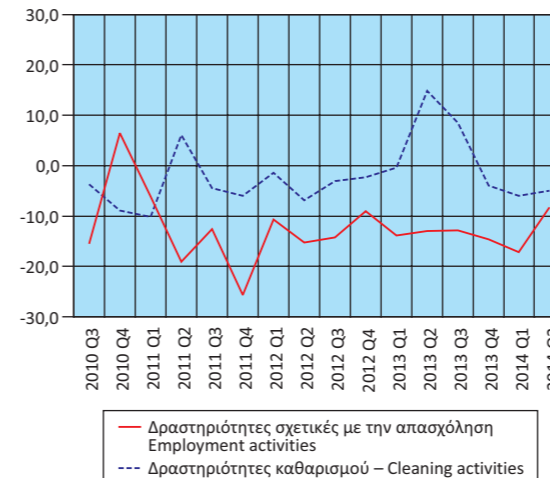

**Μεγέθη του Τομέα Τουρισμού**  
 (ετήσια μεταβολή %)  
**Aggregates of the Tourism Sector**  
 (y-o-y change %)

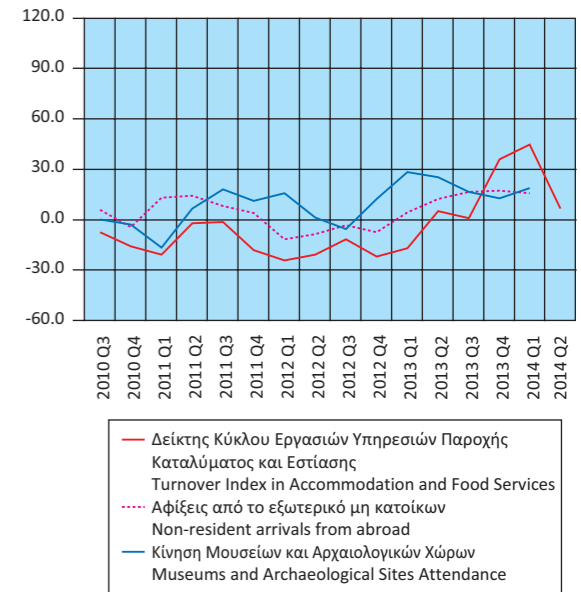

**Πίνακας 18. ΕΛΛΑΣ: ΕΘΝΙΚΟΣ ΔΤΚ<sup>(1)</sup>, Εν. ΔΤΚ<sup>(2)</sup>, Εν. ΔΤΚ-ΣΦ<sup>(3)</sup>, ΠΠ<sup>(4)</sup> ΚΑΙ ΔΤΠΒ<sup>(5)</sup>, 2010 - 2014**

**Table 18. GREECE: CPI<sup>(1)</sup>, HICP<sup>(2)</sup>, HICP-CT<sup>(3)</sup>, CI<sup>(4)</sup> AND PPI<sup>(5)</sup>, 2010 - 2014**

Έτος και μήνας Year and month		Μεταβολή από μήνα σε μήνα Monthly rates of change					Μεταβολή με αντίστοιχο δείκτη προηγούμενου έτους Annual rates of change					Μεταβολή μέσου δείκτη δωδεκαμήνου με αντίστοιχο δείκτη προηγούμενου δωδεκαμήνου Annual average rates of change				
		ΔΤΚ CPI	Εν. ΔΤΚ HICP	Εν. ΔΤΚ-ΣΦ HICP-CT	ΠΠ CI	ΔΤΠΒ PPI	ΔΤΚ CPI	Εν. ΔΤΚ HICP	Εν. ΔΤΚ-ΣΦ HICP-CT	ΠΠ CI	ΔΤΠΒ PPI	ΔΤΚ CPI	Εν. ΔΤΚ HICP	Εν. ΔΤΚ-ΣΦ HICP-CT	ΠΠ CI	ΔΤΠΒ PPI
2010:	9	1.9	1.9	1.9	2.8	0.3	5.6	5.7	1.1	3.1	5.8	3.9	3.9	1.6	2.6	5.3
	10	0.2	0.1	0.1	0.3	0.1	5.2	5.2	0.7	3.0	5.0	4.3	4.3	1.5	2.6	6.0
	11	0.2	0.2	0.2	0.1	1.3	4.9	4.8	0.5	2.6	5.9	4.5	4.5	1.5	2.7	6.5
	12	0.4	0.5	0.5	0.1	1.8	5.2	5.2	0.9	2.2	7.6	4.7	4.7	1.4	2.7	6.7
2011:	1	-0.7	-1.0	-1.4	-2.0	0.9	5.2	4.9	0.2	1.7	7.3	4.9	4.9	1.2	2.7	6.8
	2	-1.3	-1.3	-1.3	-2.3	1.4	4.4	4.2	0.0	1.0	8.5	5.1	5.0	1.1	2.6	7.0
	3	3.3	3.2	3.4	4.1	1.6	4.5	4.3	1.7	1.6	8.7	5.1	5.0	1.1	2.5	7.0
	4	0.6	0.7	0.7	0.4	1.0	3.9	3.7	1.3	1.5	8.2	5.0	5.0	1.0	2.4	6.8
	5	0.2	0.2	0.2	0.2	-1.3	3.3	3.1	1.3	1.4	7.3	4.9	4.8	1.0	2.3	6.8
	6	-0.2	-0.2	-0.2	0.0	0.2	3.3	3.1	1.3	1.5	6.6	4.7	4.6	0.9	2.1	6.8
	7	-1.4	-1.4	-1.4	-2.0	1.1	2.4	2.1	1.6	0.3	9.1	4.4	4.3	1.0	1.9	7.1
	8	-1.4	-1.4	-1.4	-2.0	-0.9	1.7	1.4	1.2	-0.5	7.8	4.1	4.0	1.0	1.6	7.3
	9	3.3	3.4	2.5	4.6	0.8	3.1	2.9	1.7	1.2	8.3	3.9	3.7	1.0	1.5	7.5
	10	0.1	0.1	-0.1	0.0	0.0	3.0	2.9	1.5	0.9	8.1	3.7	3.5	1.1	1.3	7.8
	11	0.2	0.2	0.2	0.0	0.7	2.9	2.8	1.5	0.9	7.4	3.6	3.4	1.2	1.1	7.9
	12	-0.1	-0.2	-0.2	-0.2	0.2	2.4	2.2	0.8	0.5	5.7	3.3	3.1	1.2	1.0	7.7
2012:	1	-0.8	-1.1	-1.1	-2.1	2.7	2.3	2.1	1.1	0.4	7.5	3.1	2.9	1.2	0.9	7.7
	2	-1.5	-1.7	-1.7	-2.7	0.7	2.1	1.7	0.7	0.0	6.8	2.9	2.7	1.3	0.8	7.6
	3	2.8	2.9	2.9	3.9	1.2	1.7	1.4	0.3	-0.2	6.4	2.7	2.4	1.2	0.7	7.4
	4	0.8	0.8	0.8	1.0	-0.2	1.9	1.5	0.4	0.3	5.1	2.5	2.3	1.1	0.6	7.1
	5	-0.3	-0.3	-0.4	-0.1	-1.4	1.4	0.9	-0.2	0.1	5.0	2.3	2.1	1.0	0.5	6.9
	6	-0.3	-0.2	-0.2	0.0	-1.9	1.3	1.0	-0.1	0.0	2.9	2.2	1.9	0.9	0.3	6.6
	7	-1.4	-1.4	-1.4	-2.1	2.0	1.3	0.9	-0.2	0.0	3.8	2.1	1.8	0.7	0.3	6.2
	8	-1.0	-1.2	-1.2	-2.2	1.7	1.7	1.2	0.0	-0.2	6.5	2.1	1.8	0.6	0.3	6.1
	9	2.5	2.5	2.5	3.8	-0.6	0.9	0.3	0.1	-0.9	5.0	1.9	1.6	0.5	0.1	5.8
	10	0.8	0.7	0.0	0.0	-1.0	1.6	0.9	0.2	-0.9	4.0	1.8	1.4	0.4	0.0	5.5
	11	-0.5	-0.3	-0.3	-0.2	-0.9	1.0	0.4	-0.3	-1.2	2.4	1.6	1.2	0.2	-0.2	5.1
	12	-0.3	-0.3	-0.3	-0.3	-0.3	0.8	0.3	-0.4	-1.2	1.9	1.5	1.0	0.1	-0.3	4.7
2013:	1	-1.4	-1.4	-1.4	-2.8	0.7	0.2	0.0	-0.7	-1.9	0.0	1.3	0.9	0.0	-0.5	4.1
	2	-1.6	-1.6	-1.6	-2.9	1.6	0.1	0.1	-0.6	-2.2	0.8	1.2	0.7	-0.1	-0.7	3.6
	3	2.5	2.5	2.5	3.9	-1.1	-0.2	-0.2	-1.0	-2.2	-1.5	1.0	0.6	-0.2	-0.9	2.9
	4	0.5	0.5	0.5	1.0	-1.3	-0.6	-0.6	-1.3	-2.2	-2.7	0.8	0.4	-0.4	-1.1	2.3
	5	-0.2	0.0	0.0	-0.3	0.1	-0.4	-0.3	-1.0	-2.4	-1.1	0.6	0.3	-0.4	-1.3	1.8
	6	-0.2	-0.2	-0.2	-0.4	-0.1	-0.4	-0.3	-1.0	-2.8	0.6	0.5	0.2	-0.5	-1.5	1.6
	7	-1.7	-1.6	-1.6	-2.3	0.8	-0.7	-0.5	-1.2	-3.0	-0.5	0.3	0.1	-0.6	-1.8	1.2
	8	-1.6	-1.7	-0.7	-2.7	0.1	-1.3	-1.0	-0.7	-3.5	-2.0	0.1	-0.1	-0.7	-2.1	0.5
	9	2.6	2.5	2.4	4.3	-0.3	-1.1	-1.0	-0.8	-3.1	-1.7	-0.1	-0.2	-0.7	-2.2	0.0
	10	-0.1	-0.2	-0.2	0.1	-0.9	-2.0	-1.9	-1.0	-2.9	-1.6	-0.4	-0.4	-0.8	-2.4	-0.5
	11	-1.4	-1.3	-1.3	-1.7	0.0	-2.9	-2.9	-1.9	-4.4	-0.7	-0.7	-0.7	-0.9	-2.7	-0.7
	12	0.9	0.8	0.8	1.3	0.2	-1.7	-1.8	-0.9	-2.9	-0.2	-0.9	-0.9	-1.0	-2.8	-0.9
2014:	1	-1.2	-0.9	-1.0	-2.2	0.1	-1.5	-1.4	-0.5	-2.2	-0.9	-1.1	-1.0	-1.0	-2.8	-0.1
	2	-1.3	-1.1	-1.1	-2.1	-1.1	-1.1	-0.9	0.0	-1.3	-3.5	-1.2	-1.1	-0.9	-2.8	-1.3
	3	2.3	1.8	1.8	3.6	0.4	-1.3	-1.5	-0.6	-1.6	-2.0	-1.3	-1.2	-0.9	-2.7	-1.4
	4	0.5	0.4	0.4	0.5	1.1	-1.3	-1.6	-0.7	-2.1	0.4	-1.3	-1.2	-0.8	-2.7	-1.1
	5	-0.8	-0.6	-0.6	-1.0	0.3	-2.0	-2.1	-1.2	-2.8	0.6	-1.4	-1.4	-0.9	-2.7	-1.0
	6	0.6	0.5	0.5	1.1	0.4	-1.1	-1.5	-0.6	-1.4	1.1	-1.5	-1.5	-0.8	-2.6	-0.9
	7	-1.2	-1.0	-1.0	-1.9	-0.6	-0.7	-0.8	0.1	-0.9	-0.3	-1.5	-1.5	-0.7	-2.4	-0.9
	8	-1.2	-1.1	-1.1	-1.7	-0.2	-0.3	-0.2	-0.3	0.0	-0.6	-1.4	-1.5	-0.7	-2.2	-0.8

Πηγή: Διεύθυνση Οικονομικών και Βραχυχρόνιων Δεικτών ΕΛΣΤΑΤ.  
 (1) ΔΤΚ: Δείκτης Τιμών Καταναλωτή (εθνικός).  
 (2) Εν. ΔΤΚ: Εναρμονισμένος ΔΤΚ.  
 (3) Εν. ΔΤΚ-ΣΦ: Εναρμονισμένος ΔΤΚ με Σταθερούς Φόρους.  
 (4) ΠΠ: Πυρήνας Πληθωρισμού.  
 (5) ΔΤΠΒ: Δείκτης Τιμών Παραγωγού στη Βιομηχανία.

Source: Economic and Short-Term Indices Division ELSTAT.  
 (1) CPI: Consumer Price Index.  
 (2) HICP: Harmonized Index of Consumer Prices.  
 (3) HICP-CT: Harmonized Index of Consumer Prices at Constant Tax Rates.  
 (4) CI: Core Inflation.  
 (5) PPI: Producer Price Index in Industry.

**Μεταβολή % μέσου δείκτη δωδεκαμήνου με αντίστοιχο δείκτη προηγούμενου δωδεκαμήνου  
Annual average rates of change %**

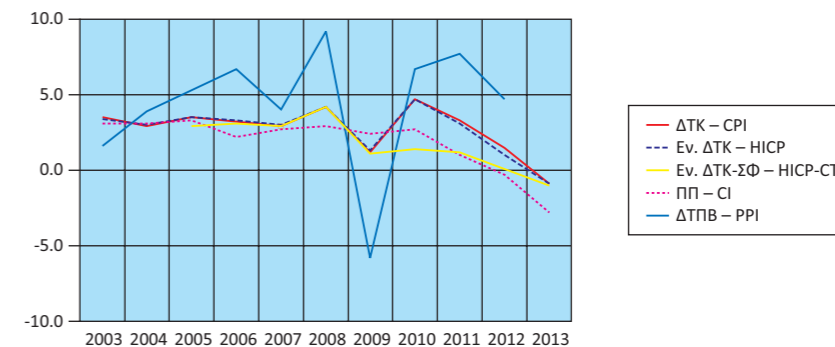

**Μεταβολή % με αντίστοιχο δείκτη προηγούμενου έτους  
Annual rates of change %**

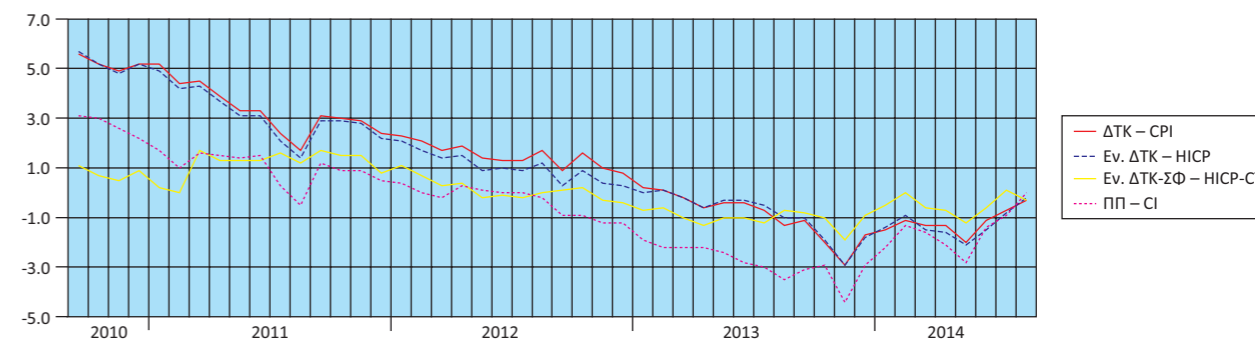

**Μεταβολή % από μήνα σε μήνα  
Monthly rates of change %**

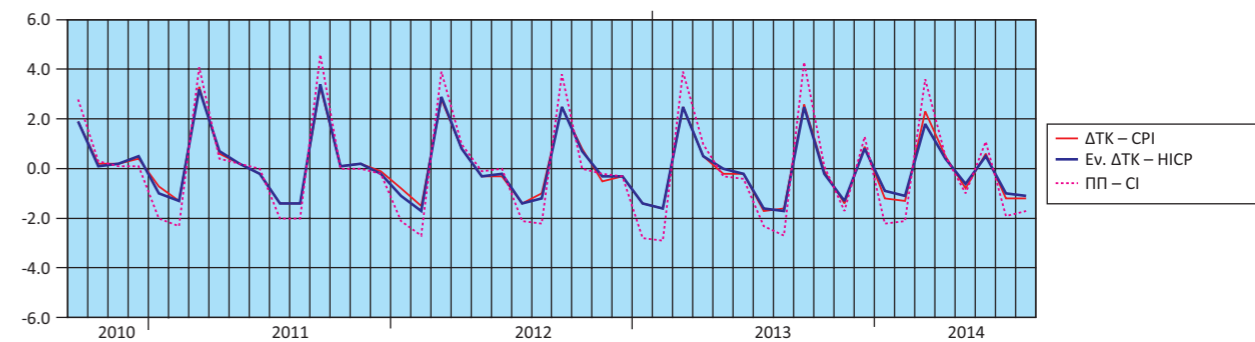

**Μεταβολές % ΔΤΠΒ  
Rates of change % of the PPI**

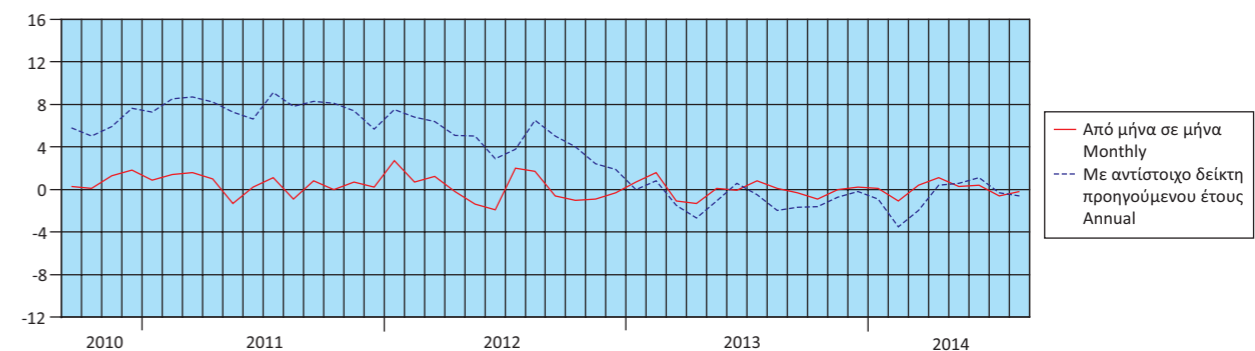

Πίνακας 19. ΕΛΛΑΣ: ΕΜΠΟΡΙΚΟ ΙΣΟΖΥΓΙΟ, 2005 - 2013<sup>(1)</sup>

Σε δισεκατομμύρια €

	2005	2006	2007	2008	2009
<b>Εισαγωγές - Αφίξεις<sup>(2)</sup></b>					
Συμπεριλαμβανομένης της αξίας των πλοίων	46.43	52.82	60.12	64.84	52.10
Εξαιρουμένης της αξίας των πλοίων	45.05	50.11	57.22	62.48	48.27
Εξαιρουμένων των πετρελαιοειδών και συμπεριλαμβανομένης της αξίας των πλοίων	38.66	43.31	50.38	51.31	43.54
<b>Εξαγωγές - Αποστολές<sup>(2)</sup></b>					
Συμπεριλαμβανομένης της αξίας των πλοίων	14.89	17.24	19.39	21.32	17.67
Εξαιρουμένης της αξίας των πλοίων	14.70	17.19	19.30	21.11	17.59
Εξαιρουμένων των πετρελαιοειδών και συμπεριλαμβανομένης της αξίας των πλοίων	13.51	15.08	16.15	16.77	14.22
<b>Εμπορικό ισοζύγιο, συμπεριλαμβανομένης της αξίας των πλοίων</b>	<b>-31.54</b>	<b>-35.58</b>	<b>-40.73</b>	<b>-43.52</b>	<b>-34.42</b>
<b>Εμπορικό ισοζύγιο, εξαιρουμένης της αξίας των πλοίων</b>	<b>-30.34</b>	<b>-32.92</b>	<b>-37.91</b>	<b>-41.37</b>	<b>-30.68</b>
<b>Εμπορικό ισοζύγιο, εξαιρουμένων των πετρελαιοειδών και συμπεριλαμβανομένης της αξίας των πλοίων</b>	<b>-25.16</b>	<b>-28.22</b>	<b>-34.23</b>	<b>-34.55</b>	<b>-29.32</b>
Εισαγωγές ως ποσοστό επί του ΑΕΠ	24.05	25.32	26.94	27.81	22.54
Εξαγωγές ως ποσοστό επί του ΑΕΠ	7.71	8.27	8.69	9.14	7.65
Εμπορικό ισοζύγιο ως ποσοστό επί του ΑΕΠ	-16.34	-17.05	-18.25	-18.66	-14.90
	(Ετήσια μεταβολή %)				
<b>Εισαγωγές - Αφίξεις<sup>(2)</sup></b>					
Συμπεριλαμβανομένης της αξίας των πλοίων	2.9	13.8	13.8	7.9	-19.7
Εξαιρουμένης της αξίας των πλοίων	4.4	11.2	14.2	9.2	-22.7
Εξαιρουμένων των πετρελαιοειδών και συμπεριλαμβανομένης της αξίας των πλοίων	-3.0	12.0	16.3	1.9	-15.2
<b>Εξαγωγές - Αποστολές<sup>(2)</sup></b>					
Συμπεριλαμβανομένης της αξίας των πλοίων	12.9	15.8	12.5	9.9	-17.1
Εξαιρουμένης της αξίας των πλοίων	12.2	16.9	12.3	9.4	-16.7
Εξαιρουμένων των πετρελαιοειδών και συμπεριλαμβανομένης της αξίας των πλοίων	9.8	11.7	7.1	3.8	-15.2
<b>Έλλειμμα του εμπορικού ισοζυγίου, συμπεριλαμβανομένης της αξίας των πλοίων</b>	<b>-1.2</b>	<b>12.8</b>	<b>14.5</b>	<b>6.9</b>	<b>-20.9</b>
<b>Έλλειμμα του εμπορικού ισοζυγίου, εξαιρουμένης της αξίας των πλοίων</b>	<b>1.0</b>	<b>8.5</b>	<b>15.2</b>	<b>9.1</b>	<b>-25.8</b>
<b>Έλλειμμα του εμπορικού ισοζυγίου, εξαιρουμένων των πετρελαιοειδών και συμπεριλαμβανομένης της αξίας των πλοίων</b>	<b>-8.7</b>	<b>12.2</b>	<b>21.3</b>	<b>0.9</b>	<b>-15.1</b>

Πηγή: Διεύθυνση Στατιστικών Τομέα Εμπορίου και Υπηρεσιών και Διεύθυνση Εθνικών Λογαριασμών ΕΛΣΤΑΤ.  
Γενική παρατήρηση: Τυχόν διαφορές μεταξύ του αθροίσματος των επιμέρους ποσών και των συνόλων οφείλονται στη στρογγυλοποίηση.

(1) 2012, 2013: Προσωρινά στοιχεία.

(2) Τα στοιχεία του ενδοκοινοτικού εμπορίου προσαρμόζονται στο σύνολο του εμπορίου με τις χώρες της ΕΕ από το 2004 και μετά. Στα στοιχεία των τρίτων χωρών ενσωματώνονται και τα προσωρινά στοιχεία των «ελλυτών τελωνειακών διασαφήσεων», τα οποία μετά τη συμπλήρωσή τους θα αντικαθίστανται από τα αντίστοιχα οριστικά.

Εισαγωγές - Αφίξεις (σε δισ. €)  
Imports - Arrivals (in bil. €)

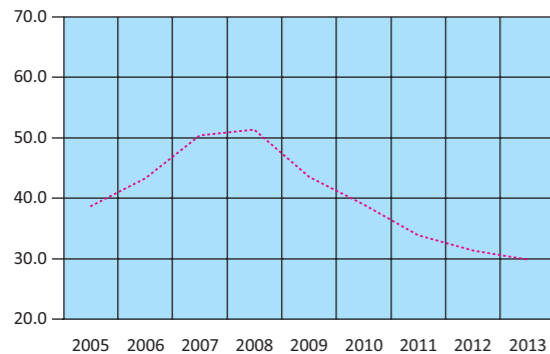

..... Εξαιρουμένων των πετρελαιοειδών και συμπεριλαμβανομένης της αξίας των πλοίων  
Excluding oil products and including the value of ships

Εξαγωγές - Αποστολές (σε δισ. €)  
Exports - Dispatches (in bil. €)

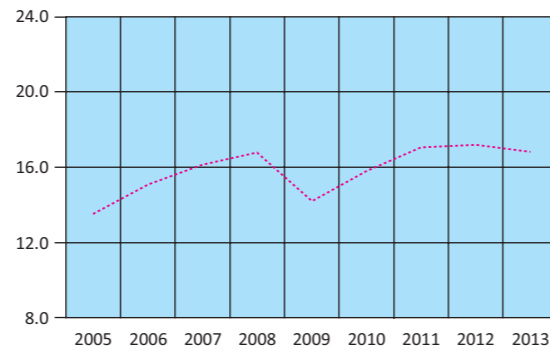

..... Εξαιρουμένων των πετρελαιοειδών και συμπεριλαμβανομένης της αξίας των πλοίων  
Excluding oil products and including the value of ships

Εμπορικό ισοζύγιο (σε δισ. €)  
Trade balance (in bil. €)

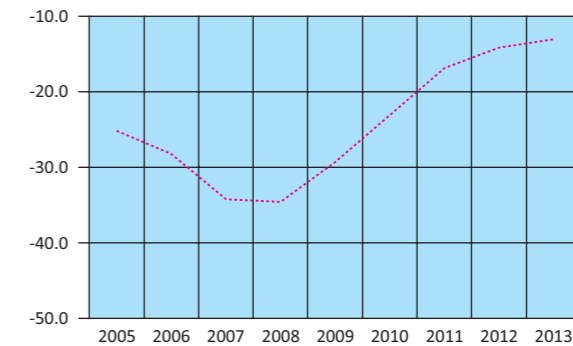

..... Εξαιρουμένων των πετρελαιοειδών και συμπεριλαμβανομένης της αξίας των πλοίων  
Excluding oil products and including the value of ships

Table 19. GREECE: EXTERNAL TRADE BALANCE, 2005 - 2013<sup>(1)</sup>

In billion €

	2010	2011	2012	2013	
<b>Imports - Arrivals<sup>(2)</sup></b>					
Including the value of ships	50.92	48.65	49.31	46.75	
Excluding the value of ships	47.90	47.36	47.35	45.54	
Excluding oil products and including the value of ships	39.14	34.13	31.38	29.93	
<b>Exports - Dispatches<sup>(2)</sup></b>					
Including the value of ships	21.14	24.29	27.59	27.56	
Excluding the value of ships	21.02	24.22	27.47	27.48	
Excluding oil products and including the value of ships	15.80	17.05	17.19	16.84	
<b>Trade balance, including the value of ships</b>	<b>-29.78</b>	<b>-24.36</b>	<b>-21.73</b>	<b>-19.19</b>	
<b>Trade balance, excluding the value of ships</b>	<b>-26.87</b>	<b>-23.14</b>	<b>-19.88</b>	<b>-18.06</b>	
<b>Trade balance, excluding oil products and including the value of ships</b>	<b>-23.33</b>	<b>-17.08</b>	<b>-14.19</b>	<b>-13.10</b>	
Imports as percentage of GDP	22.92	23.33	25.50	25.68	
Exports as percentage of GDP	9.52	11.65	14.27	15.14	
External trade balance as percentage of GDP	-13.41	-11.68	-11.24	-10.54	
	(Year-on-year change %)				
<b>Imports - Arrivals<sup>(2)</sup></b>					
Including the value of ships	-2.3	-4.5	1.4	-5.2	
Excluding the value of ships	-0.8	-1.1	0.0	-3.8	
Excluding oil products and including the value of ships	-10.1	-12.8	-8.1	-4.6	
<b>Exports - Dispatches<sup>(2)</sup></b>					
Including the value of ships	19.6	14.9	13.6	-0.1	
Excluding the value of ships	19.5	15.2	13.4	0.0	
Excluding oil products and including the value of ships	11.2	7.8	0.9	-2.1	
<b>Trade deficit, including the value of ships</b>	<b>-13.5</b>	<b>-18.2</b>	<b>-10.8</b>	<b>-11.7</b>	
<b>Trade deficit, excluding the value of ships</b>	<b>-12.4</b>	<b>-13.9</b>	<b>-14.1</b>	<b>-9.1</b>	
<b>Trade deficit, excluding oil products and including the value of ships</b>	<b>-20.4</b>	<b>-26.8</b>	<b>-17.0</b>	<b>-7.7</b>	

Source: Trade and Services Statistics Division and National Accounts Division ELSTAT.

General remark: Wherever necessary, the data have been rounded up, thus, a slight difference may occur between the sum of the figures and their total.

(1) 2012, 2013: Provisional data.

(2) The data of the Intra-EU trade are adjusted to the total trade with EU countries from the year 2004 onwards. The "incomplete customs declarations" are incorporated in the trade data with third countries and, after having been completed, they will be replaced by the final data.

Πίνακας 20. ΕΛΛΑΣ: ΕΜΠΟΡΙΚΟ ΙΣΟΖΥΓΙΟ, ΤΡΙΜΗΝΙΑΙΑ ΣΤΟΙΧΕΙΑ, 2011 - 2014<sup>(1)</sup>

Σε δισεκατομμύρια €

	2011 Q1	2011 Q2	2011 Q3	2011 Q4	2012 Q1	2012 Q2	2012 Q3
<b>Εισαγωγές - Αφίξεις<sup>(2)</sup></b>							
Συμπεριλαμβανομένης της αξίας των πλοίων	12.29	12.51	12.35	11.50	12.73	12.15	11.67
Εξαιρουμένης της αξίας των πλοίων	11.83	12.19	12.08	11.26	12.06	11.61	11.12
Εξαιρουμένων των πετρελαιοειδών και συμπεριλαμβανομένης της αξίας των πλοίων	8.93	8.82	8.41	7.97	7.92	7.91	7.60
<b>Εξαγωγές - Αποστολές<sup>(2)</sup></b>							
Συμπεριλαμβανομένης της αξίας των πλοίων	5.34	6.41	6.27	6.28	6.17	6.76	6.87
Εξαιρουμένης της αξίας των πλοίων	5.32	6.38	6.25	6.27	6.16	6.72	6.85
Εξαιρουμένων των πετρελαιοειδών και συμπεριλαμβανομένης της αξίας των πλοίων	4.16	4.31	4.14	4.43	4.14	4.37	4.15
<b>Εμπορικό ισοζύγιο, συμπεριλαμβανομένης της αξίας των πλοίων</b>	<b>-6.95</b>	<b>-6.10</b>	<b>-6.09</b>	<b>-5.22</b>	<b>-6.56</b>	<b>-5.39</b>	<b>-4.80</b>
<b>Εμπορικό ισοζύγιο, εξαιρουμένης της αξίας των πλοίων</b>	<b>-6.50</b>	<b>-5.82</b>	<b>-5.83</b>	<b>-4.99</b>	<b>-5.90</b>	<b>-4.89</b>	<b>-4.28</b>
<b>Εμπορικό ισοζύγιο, εξαιρουμένων των πετρελαιοειδών και συμπεριλαμβανομένης της αξίας των πλοίων</b>	<b>-4.77</b>	<b>-4.52</b>	<b>-4.27</b>	<b>-3.54</b>	<b>-3.79</b>	<b>-3.54</b>	<b>-3.45</b>
	(Ετήσια μεταβολή %)						
<b>Εισαγωγές - Αφίξεις<sup>(2)</sup></b>							
Συμπεριλαμβανομένης της αξίας των πλοίων	-9.2	-2.6	3.6	-8.9	3.6	-2.8	-5.5
Εξαιρουμένης της αξίας των πλοίων	-6.5	2.4	7.3	-6.8	2.0	-4.8	-7.9
Εξαιρουμένων των πετρελαιοειδών και συμπεριλαμβανομένης της αξίας των πλοίων	-16.8	-11.6	-5.1	-16.6	-11.3	-10.4	-9.6
<b>Εξαγωγές - Αποστολές<sup>(2)</sup></b>							
Συμπεριλαμβανομένης της αξίας των πλοίων	21.7	16.1	26.9	-0.2	15.6	5.5	9.7
Εξαιρουμένης της αξίας των πλοίων	22.1	16.5	26.9	0.2	15.7	5.4	9.6
Εξαιρουμένων των πετρελαιοειδών και συμπεριλαμβανομένης της αξίας των πλοίων	18.7	9.2	14.4	-6.3	-0.6	1.4	0.2
<b>Έλλειμμα του εμπορικού ισοζυγίου, συμπεριλαμβανομένης της αξίας των πλοίων</b>	<b>-24.0</b>	<b>-16.7</b>	<b>-13.0</b>	<b>-17.5</b>	<b>-5.6</b>	<b>-11.6</b>	<b>-21.1</b>
<b>Έλλειμμα του εμπορικού ισοζυγίου, εξαιρουμένης της αξίας των πλοίων</b>	<b>-21.5</b>	<b>-9.5</b>	<b>-7.9</b>	<b>-14.3</b>	<b>-9.2</b>	<b>-15.9</b>	<b>-26.7</b>
<b>Έλλειμμα του εμπορικού ισοζυγίου, εξαιρουμένων των πετρελαιοειδών και συμπεριλαμβανομένης της αξίας των πλοίων</b>	<b>-34.1</b>	<b>-25.3</b>	<b>-18.5</b>	<b>-26.7</b>	<b>-20.6</b>	<b>-21.6</b>	<b>-19.1</b>

Πηγή: Διεύθυνση Στατιστικών Τομέα Εμπορίου και Υπηρεσιών ΕΛΣΤΑΤ.

Γενική παρατήρηση: Τυχόν διαφορές μεταξύ του αθροίσματος των επιμέρους ποσών και των συνόλων οφείλονται στη στρογγυλοποίηση.

(1) 2012 - 2014: Προσωρινά στοιχεία.

(2) Τα στοιχεία του ενδοκοινοτικού εμπορίου προσαρμόζονται στο σύνολο του εμπορίου με τις χώρες της ΕΕ από το 2004 και μετά. Στα στοιχεία των τρίτων χωρών ενσωματώνονται και τα προσωρινά στοιχεία των «ελλiptών τελωνειακών διασαφήσεων», τα οποία μετά τη συμπλήρωσή τους θα αντικαθίστανται από τα αντίστοιχα οριστικά.

Table 20. GREECE: EXTERNAL TRADE BALANCE, QUARTERLY DATA, 2011 - 2014<sup>(1)</sup>

In billion €

	2012 Q4	2013 Q1	2013 Q2	2013 Q3	2013 Q4	2014 Q1	2014 Q2
<b>Imports - Arrivals<sup>(2)</sup></b>							
Including the value of ships	12.76	11.84	11.61	11.91	11.39	11.89	11.85
Excluding the value of ships	12.55	11.67	11.29	11.52	11.06	10.87	11.31
Excluding oil products and including the value of ships	7.95	7.29	7.63	7.41	7.60	8.11	8.13
<b>Exports - Dispatches<sup>(2)</sup></b>							
Including the value of ships	7.78	6.55	7.21	7.17	6.63	6.38	6.75
Excluding the value of ships	7.74	6.54	7.20	7.14	6.61	6.36	6.73
Excluding oil products and including the value of ships	4.54	4.08	4.28	4.10	4.37	3.90	4.13
<b>Trade balance, including the value of ships</b>	<b>-4.97</b>	<b>-5.28</b>	<b>-4.40</b>	<b>-4.74</b>	<b>-4.77</b>	<b>-5.52</b>	<b>-5.10</b>
<b>Trade balance, excluding the value of ships</b>	<b>-4.81</b>	<b>-5.13</b>	<b>-4.09</b>	<b>-4.39</b>	<b>-4.45</b>	<b>-4.51</b>	<b>-4.58</b>
<b>Trade balance, excluding oil products and including the value of ships</b>	<b>-3.41</b>	<b>-3.20</b>	<b>-3.35</b>	<b>-3.31</b>	<b>-3.23</b>	<b>-4.21</b>	<b>-4.00</b>
	(Year-on-year change %)						
<b>Imports - Arrivals<sup>(2)</sup></b>							
Including the value of ships	10.9	-7.0	-4.4	2.0	-10.7	0.5	2.0
Excluding the value of ships	11.4	-3.3	-2.8	3.6	-11.9	-6.8	0.2
Excluding oil products and including the value of ships	-0.2	-8.0	-3.5	-2.6	-4.3	11.3	6.5
<b>Exports - Dispatches<sup>(2)</sup></b>							
Including the value of ships	23.9	6.2	6.8	4.3	-14.9	-2.7	-6.4
Excluding the value of ships	23.4	6.1	7.1	4.2	-14.6	-2.7	-6.4
Excluding oil products and including the value of ships	2.4	-1.3	-1.9	-1.4	-3.6	-4.4	-3.6
<b>Trade deficit, including the value of ships</b>	<b>-4.7</b>	<b>-19.5</b>	<b>-18.4</b>	<b>-1.2</b>	<b>-4.1</b>	<b>4.4</b>	<b>15.8</b>
<b>Trade deficit, excluding the value of ships</b>	<b>-3.6</b>	<b>-13.1</b>	<b>-16.4</b>	<b>2.6</b>	<b>-7.4</b>	<b>-12.1</b>	<b>11.9</b>
<b>Trade deficit, excluding oil products and including the value of ships</b>	<b>-3.5</b>	<b>-15.4</b>	<b>-5.3</b>	<b>-4.0</b>	<b>-5.4</b>	<b>31.4</b>	<b>19.4</b>

Source: Trade and Services Statistics Division ELSTAT.

General remark: Wherever necessary, the data have been rounded up, thus, a slight difference may occur between the sum of the figures and their total.

(1) 2012 - 2014: Provisional data.

(2) The data of the Intra-EU trade are adjusted to the total trade with EU countries from the year 2004 onwards. The "incomplete customs declarations" are incorporated in the trade data with third countries and, after having been completed, they will be replaced by the final data.

Εισαγωγές - Αφίξεις, συμπεριλαμβανομένης της αξίας των πλοίων (μεταβολή %)  
Imports - Arrivals, including the value of ships (change %)

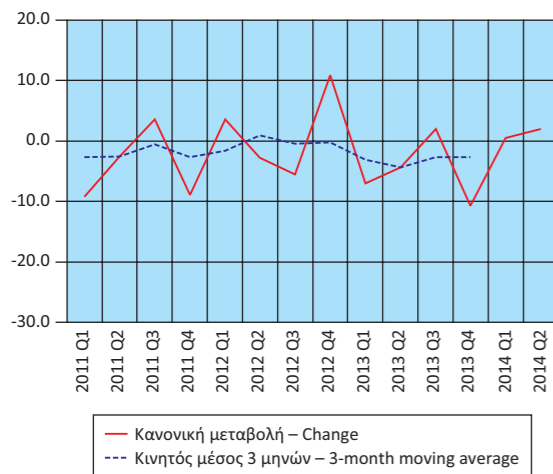

Εξαγωγές - Αποστολές, συμπεριλαμβανομένης της αξίας των πλοίων (μεταβολή %)  
Exports - Dispatches, including the value of ships (change %)

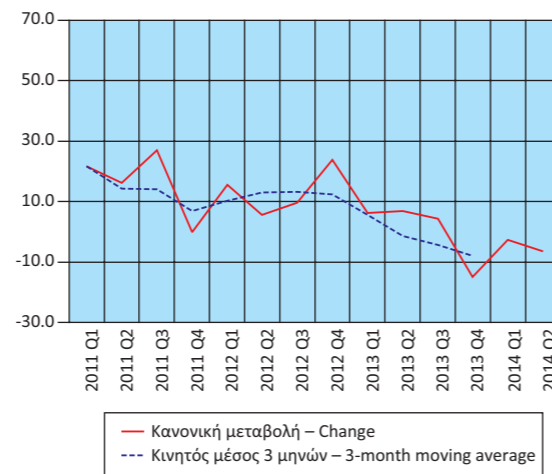

Έλλειμμα εμπορικού ισοζυγίου, συμπεριλαμβανομένης της αξίας των πλοίων (μεταβολή %)  
Trade deficit, including the value of ships (change %)

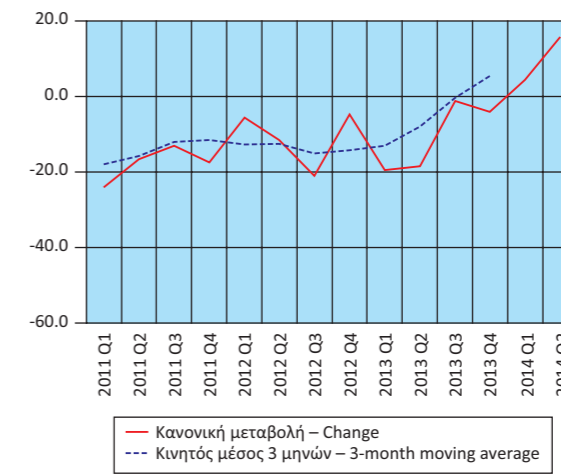

Πίνακας 21. ΕΛΛΑΣ: ΕΙΣΑΓΩΓΕΣ - ΑΦΙΞΕΙΣ, ΕΞΑΓΩΓΕΣ - ΑΠΟΣΤΟΛΕΣ, ΚΑΤΑ ΠΡΟΕΛΕΥΣΗ / ΠΡΟΟΡΙΣΜΟ, ΜΕ ΠΕΤΡΕΛΑΙΟΕΙΔΗ, 2005 - 2013<sup>(1)</sup>

Σε δισεκατομμύρια €

	2005	2006	2007	2008	2009
<b>Εισαγωγές - Αφίξεις<sup>(2)</sup></b>					
Ευρωπαϊκή Ένωση	27.13	29.89	34.97	36.16	30.08
Τρίτες χώρες	19.30	22.93	25.15	28.68	22.02
<b>Σύνολο</b>	<b>46.43</b>	<b>52.82</b>	<b>60.12</b>	<b>64.84</b>	<b>52.10</b>
<b>Εξαγωγές - Αποστολές<sup>(2)</sup></b>					
Ευρωπαϊκή Ένωση	8.32	9.78	12.29	12.77	10.22
Τρίτες χώρες	6.57	7.46	7.10	8.55	7.45
<b>Σύνολο</b>	<b>14.89</b>	<b>17.24</b>	<b>19.39</b>	<b>21.32</b>	<b>17.67</b>
(Ετήσια μεταβολή %)					
<b>Εισαγωγές - Αφίξεις<sup>(2)</sup></b>					
Ευρωπαϊκή Ένωση	0.8	10.2	17.0	3.4	-16.8
Τρίτες χώρες	6.1	18.9	9.7	14.0	-23.3
<b>Σύνολο</b>	<b>2.9</b>	<b>13.8</b>	<b>13.8</b>	<b>7.9</b>	<b>-19.7</b>
<b>Εξαγωγές - Αποστολές<sup>(2)</sup></b>					
Ευρωπαϊκή Ένωση	13.6	17.7	25.6	3.9	-19.9
Τρίτες χώρες	12.0	13.5	-4.8	20.4	-12.9
<b>Σύνολο</b>	<b>12.9</b>	<b>15.8</b>	<b>12.5</b>	<b>9.9</b>	<b>-17.1</b>

Πηγή: Διεύθυνση Στατιστικών Τομέα Εμπορίου και Υπηρεσιών και Διεύθυνση Εθνικών Λογαριασμών ΕΛΣΤΑΤ.

Γενική παρατήρηση: Τυχόν διαφορές μεταξύ του αθροίσματος των επιμέρους ποσών και των συνόλων οφείλονται στη στρογγυλοποίηση.

(1) 2012, 2013: Προσωρινά στοιχεία.

(2) Τα στοιχεία του ενδοκοινοτικού εμπορίου προσαρμόζονται στο σύνολο του εμπορίου με τις χώρες της ΕΕ από το 2004 και μετά. Στα στοιχεία των τρίτων χωρών ενσωματώνονται και τα προσωρινά στοιχεία των «ελλιπών τελωνειακών διασαφήσεων», τα οποία μετά τη συμπλήρωσή τους θα αντικαθίστανται από τα αντίστοιχα οριστικά.

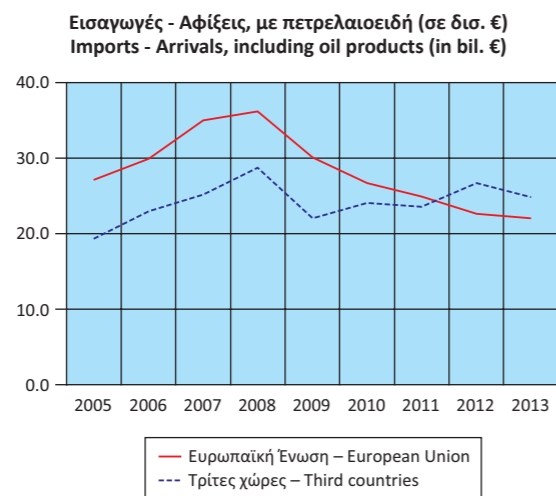

Table 21. GREECE: IMPORTS - ARRIVALS, EXPORTS - DISPATCHES, BY AREA OF ORIGIN / DESTINATION, INCLUDING OIL PRODUCTS, 2005 - 2013<sup>(1)</sup>

In billion €

	2010	2011	2012	2013	
<b>Imports - Arrivals<sup>(2)</sup></b>					
European Union	26.66	24.95	22.60	22.10	
Third countries	24.26	23.70	26.71	24.65	
<b>Total</b>	<b>50.92</b>	<b>48.65</b>	<b>49.31</b>	<b>46.75</b>	
<b>Exports - Dispatches<sup>(2)</sup></b>					
European Union	11.57	12.55	12.19	12.81	
Third countries	9.57	11.74	15.40	14.75	
<b>Total</b>	<b>21.14</b>	<b>24.29</b>	<b>27.59</b>	<b>27.56</b>	
(Year-on-year change %)					
<b>Imports - Arrivals<sup>(2)</sup></b>					
European Union	-11.4	-6.4	-9.4	-2.2	
Third countries	10.2	-2.3	12.7	-7.7	
<b>Total</b>	<b>-2.3</b>	<b>-4.5</b>	<b>1.4</b>	<b>-5.2</b>	
<b>Exports - Dispatches<sup>(2)</sup></b>					
European Union	13.2	8.5	-2.9	5.1	
Third countries	28.4	22.7	31.1	-4.2	
<b>Total</b>	<b>19.6</b>	<b>14.9</b>	<b>13.6</b>	<b>-0.1</b>	

Source: Trade and Services Statistics Division and National Accounts Division ELSTAT.

General remark: Wherever necessary, the data have been rounded up, thus, a slight difference may occur between the sum of the figures and their total.

(1) 2012, 2013: Provisional data.

(2) The data of the Intra-EU trade are adjusted to the total trade with EU countries from the year 2004 onwards. The "incomplete customs declarations" are incorporated in the trade data with third countries and, after having been completed, they will be replaced by the final data.

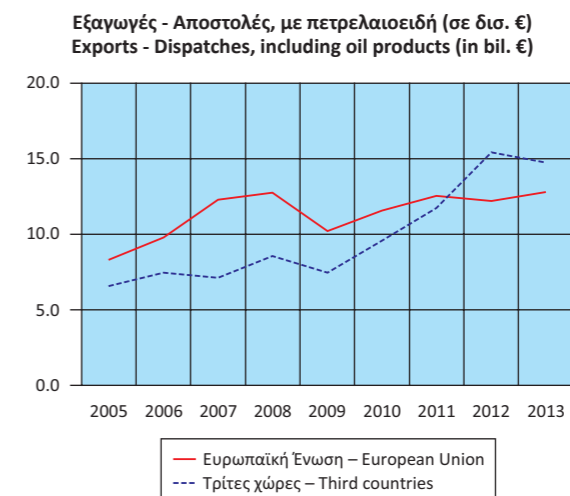



Πίνακας 22. ΕΛΛΑΣ: ΕΙΣΑΓΩΓΕΣ - ΑΦΙΞΕΙΣ, ΕΞΑΓΩΓΕΣ - ΑΠΟΣΤΟΛΕΣ, ΚΑΤΑ ΠΡΟΕΛΕΥΣΗ / ΠΡΟΟΡΙΣΜΟ, ΧΩΡΙΣ ΠΕΤΡΕΛΑΙΟΕΙΔΗ, 2005 - 2013<sup>(1)</sup>

Σε δισεκατομμύρια €

	2005	2006	2007	2008	2009
<b>Εισαγωγές - Αφίξεις<sup>(2)</sup></b>					
Ευρωπαϊκή Ένωση	26.81	29.61	34.61	35.67	29.78
Τρίτες χώρες	11.85	13.70	15.77	15.64	13.76
<b>Σύνολο</b>	<b>38.66</b>	<b>43.31</b>	<b>50.38</b>	<b>51.31</b>	<b>43.54</b>
<b>Εξαγωγές - Αποστολές<sup>(2)</sup></b>					
Ευρωπαϊκή Ένωση	8.14	9.34	11.43	11.12	9.20
Τρίτες χώρες	5.37	5.74	4.72	5.65	5.02
<b>Σύνολο</b>	<b>13.51</b>	<b>15.08</b>	<b>16.15</b>	<b>16.77</b>	<b>14.22</b>
(Ετήσια μεταβολή %)					
<b>Εισαγωγές - Αφίξεις<sup>(2)</sup></b>					
Ευρωπαϊκή Ένωση	0.5	10.4	16.9	3.1	-16.5
Τρίτες χώρες	-10.0	15.6	15.1	-0.8	-12.0
<b>Σύνολο</b>	<b>-3.0</b>	<b>12.0</b>	<b>16.3</b>	<b>1.9</b>	<b>-15.2</b>
<b>Εξαγωγές - Αποστολές<sup>(2)</sup></b>					
Ευρωπαϊκή Ένωση	12.5	14.8	22.4	-2.7	-17.3
Τρίτες χώρες	5.9	6.9	-17.9	19.7	-11.1
<b>Σύνολο</b>	<b>9.8</b>	<b>11.7</b>	<b>7.1</b>	<b>3.8</b>	<b>-15.2</b>

Πηγή: Διεύθυνση Στατιστικών Τομέα Εμπορίου και Υπηρεσιών και Διεύθυνση Εθνικών Λογαριασμών ΕΛΣΤΑΤ.

Γενική παρατήρηση: Τυχόν διαφορές μεταξύ του αθροίσματος των επιμέρους ποσών και των συνόλων οφείλονται στη στρογγυλοποίηση.

(1) 2012, 2013: Προσωρινά στοιχεία.

(2) Τα στοιχεία του ενδοκοινοτικού εμπορίου προσαρμόζονται στο σύνολο του εμπορίου με τις χώρες της ΕΕ από το 2004 και μετά. Στα στοιχεία των τρίτων χωρών ενσωματώνονται και τα προσωρινά στοιχεία των «ελλιπών τελωνειακών διασαφήσεων», τα οποία μετά τη συμπλήρωσή τους θα αντικαθίστανται από τα αντίστοιχα οριστικά.

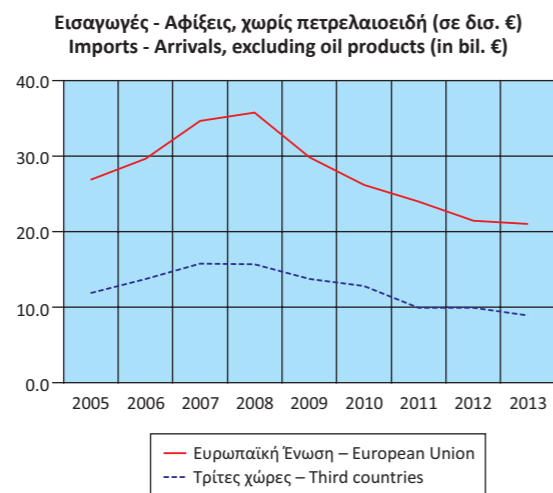

Table 22. GREECE: IMPORTS - ARRIVALS, EXPORTS - DISPATCHES, BY AREA OF ORIGIN / DESTINATION, EXCLUDING OIL PRODUCTS, 2005 - 2013<sup>(1)</sup>

In billion €

	2010	2011	2012	2013
<b>Imports - Arrivals<sup>(2)</sup></b>				
European Union	26.15	24.03	21.44	21.05
Third countries	12.99	10.10	9.94	8.88
<b>Total</b>	<b>39.14</b>	<b>34.13</b>	<b>31.38</b>	<b>29.93</b>
<b>Exports - Dispatches<sup>(2)</sup></b>				
European Union	10.31	11.23	10.70	10.71
Third countries	5.49	5.82	6.49	6.13
<b>Total</b>	<b>15.80</b>	<b>17.05</b>	<b>17.19</b>	<b>16.84</b>
(Year-on-year change %)				
<b>Imports - Arrivals<sup>(2)</sup></b>				
European Union	-12.2	-8.1	-10.8	-1.8
Third countries	-5.6	-22.3	-1.5	-10.7
<b>Total</b>	<b>-10.1</b>	<b>-12.8</b>	<b>-8.1</b>	<b>-4.6</b>
<b>Exports - Dispatches<sup>(2)</sup></b>				
European Union	12.1	8.9	-4.7	0.1
Third countries	9.5	5.9	11.6	-5.6
<b>Total</b>	<b>11.2</b>	<b>7.8</b>	<b>0.9</b>	<b>-2.1</b>

Source: Trade and Services Statistics Division and National Accounts Division ELSTAT.

General remark: Wherever necessary, the data have been rounded up, thus, a slight difference may occur between the sum of the figures and their total.

(1) 2012, 2013: Provisional data.

(2) The data of the Intra-EU trade are adjusted to the total trade with EU countries from the year 2004 onwards. The "incomplete customs declarations" are incorporated in the trade data with third countries and, after having been completed, they will be replaced by the final data.

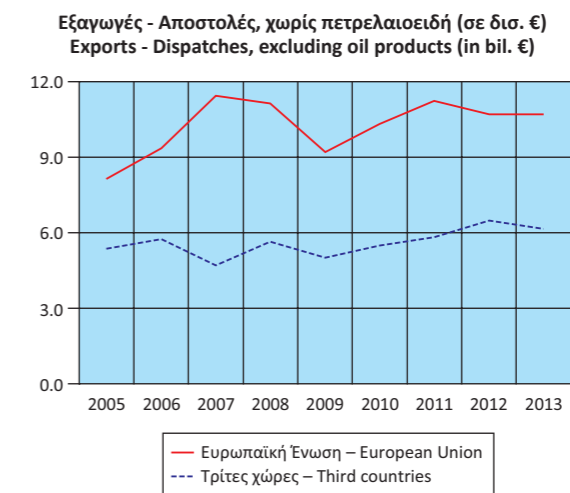

Πίνακας 23. ΕΛΛΑΣ: ΕΙΣΑΓΩΓΕΣ - ΑΦΙΞΕΙΣ, ΕΞΑΓΩΓΕΣ - ΑΠΟΣΤΟΛΕΣ, ΚΑΤΑ ΠΡΟΕΛΕΥΣΗ / ΠΡΟΟΡΙΣΜΟ, ΜΕ ΠΕΤΡΕΛΑΙΟΕΙΔΗ, ΤΡΙΜΗΝΙΑΙΑ ΣΤΟΙΧΕΙΑ, 2011 - 2014<sup>(1)</sup>

Σε δισεκατομμύρια €

	2011 Q1	2011 Q2	2011 Q3	2011 Q4	2012 Q1	2012 Q2	2012 Q3
<b>Εισαγωγές - Αφίξεις<sup>(2)</sup></b>							
Ευρωπαϊκή Ένωση	6.27	6.45	6.18	6.05	5.62	5.55	5.42
Τρίτες χώρες	6.02	6.06	6.17	5.45	7.12	6.60	6.25
<b>Σύνολο</b>	<b>12.29</b>	<b>12.51</b>	<b>12.35</b>	<b>11.50</b>	<b>12.73</b>	<b>12.15</b>	<b>11.67</b>
<b>Εξαγωγές - Αποστολές<sup>(2)</sup></b>							
Ευρωπαϊκή Ένωση	3.10	3.20	3.07	3.17	2.84	3.06	3.07
Τρίτες χώρες	2.23	3.21	3.19	3.11	3.34	3.69	3.80
<b>Σύνολο</b>	<b>5.34</b>	<b>6.41</b>	<b>6.27</b>	<b>6.28</b>	<b>6.17</b>	<b>6.76</b>	<b>6.87</b>
(Ετήσια μεταβολή %)							
<b>Εισαγωγές - Αφίξεις<sup>(2)</sup></b>							
Ευρωπαϊκή Ένωση	-12.0	-1.6	-0.5	-10.7	-10.4	-13.9	-12.3
Τρίτες χώρες	-6.1	-3.6	8.0	-6.8	18.2	8.9	1.3
<b>Σύνολο</b>	<b>-9.2</b>	<b>-2.6</b>	<b>3.6</b>	<b>-8.9</b>	<b>3.6</b>	<b>-2.8</b>	<b>-5.5</b>
<b>Εξαγωγές - Αποστολές<sup>(2)</sup></b>							
Ευρωπαϊκή Ένωση	24.3	8.1	10.1	-4.5	-8.6	-4.2	-0.1
Τρίτες χώρες	18.2	25.3	48.9	4.6	49.3	15.1	19.1
<b>Σύνολο</b>	<b>21.7</b>	<b>16.1</b>	<b>26.9</b>	<b>-0.2</b>	<b>15.6</b>	<b>5.5</b>	<b>9.7</b>

Πηγή: Διεύθυνση Στατιστικών Τομέα Εμπορίου και Υπηρεσιών ΕΛΣΤΑΤ.

Γενική παρατήρηση: Τυχόν διαφορές μεταξύ του αθροίσματος των επιμέρους ποσών και των συνόλων οφείλονται στη στρογγυλοποίηση.

(1) 2012 - 2014: Προσωρινά στοιχεία.

(2) Τα στοιχεία του ενδοκοινοτικού εμπορίου προσαρμόζονται στο σύνολο του εμπορίου με τις χώρες της ΕΕ από το 2004 και μετά. Στα στοιχεία των τρίτων χωρών ενσωματώνονται και τα προσωρινά στοιχεία των «ελλιπών τελωνειακών διασαφήσεων», τα οποία μετά τη συμπλήρωσή τους θα αντικαθίστανται από τα αντίστοιχα οριστικά.

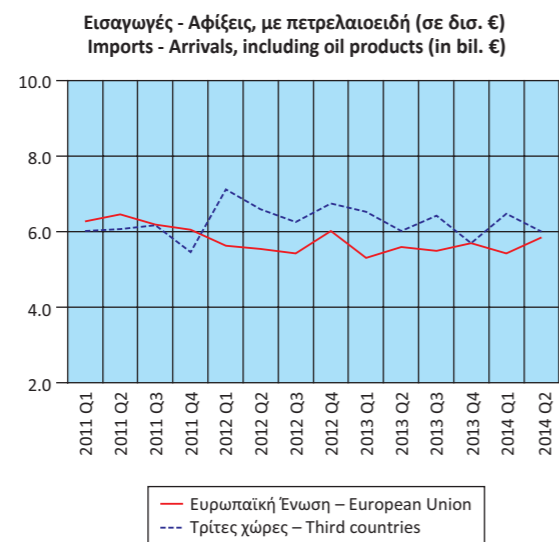

TABLE 23. GREECE: IMPORTS - ARRIVALS, EXPORTS - DISPATCHES, BY AREA OF ORIGIN / DESTINATION, INCLUDING OIL PRODUCTS, QUARTERLY DATA, 2011 - 2014<sup>(1)</sup>

In billion €

	2012 Q4	2013 Q1	2013 Q2	2013 Q3	2013 Q4	2014 Q1	2014 Q2
<b>Imports - Arrivals<sup>(2)</sup></b>							
European Union	6.02	5.31	5.60	5.49	5.70	5.42	5.84
Third countries	6.74	6.52	6.01	6.42	5.70	6.48	6.00
<b>Total</b>	<b>12.76</b>	<b>11.84</b>	<b>11.61</b>	<b>11.91</b>	<b>11.39</b>	<b>11.89</b>	<b>11.85</b>
<b>Exports - Dispatches<sup>(2)</sup></b>							
European Union	3.22	2.94	3.45	3.37	3.05	2.96	3.27
Third countries	4.57	3.61	3.76	3.80	3.58	3.42	3.48
<b>Total</b>	<b>7.78</b>	<b>6.55</b>	<b>7.21</b>	<b>7.17</b>	<b>6.63</b>	<b>6.38</b>	<b>6.75</b>
(Year-on-year change %)							
<b>Imports - Arrivals<sup>(2)</sup></b>							
European Union	-0.6	-5.4	0.9	1.3	-5.3	2.0	4.4
Third countries	23.7	-8.3	-8.9	2.7	-15.5	-0.7	-0.2
<b>Total</b>	<b>10.9</b>	<b>-7.0</b>	<b>-4.4</b>	<b>2.0</b>	<b>-10.7</b>	<b>0.5</b>	<b>2.0</b>
<b>Exports - Dispatches<sup>(2)</sup></b>							
European Union	1.3	3.7	12.7	9.6	-5.2	0.6	-5.3
Third countries	47.0	8.3	1.9	0.0	-21.7	-5.3	-7.5
<b>Total</b>	<b>23.9</b>	<b>6.2</b>	<b>6.8</b>	<b>4.3</b>	<b>-14.9</b>	<b>-2.7</b>	<b>-6.4</b>

Source: Trade and Services Statistics Division ELSTAT.

General remark: Wherever necessary, the data have been rounded up, thus, a slight difference may occur between the sum of the figures and their total.

(1) 2012 - 2014: Provisional data.

(2) The data of the Intra-EU trade are adjusted to the total trade with EU countries from the year 2004 onwards. The "incomplete customs declarations" are incorporated in the trade data with third countries and, after having been completed, they will be replaced by the final data.

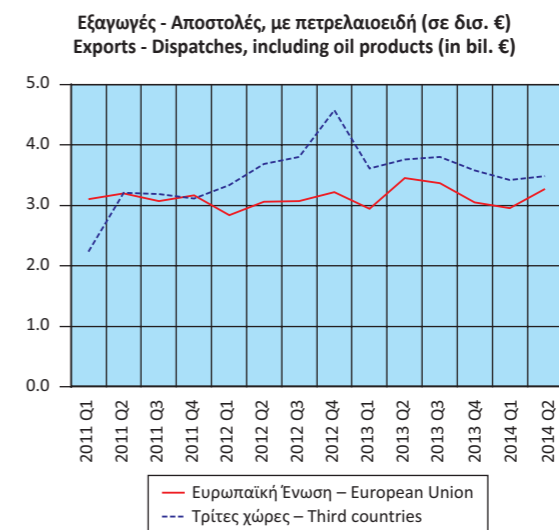

Πίνακας 24. ΕΛΛΑΣ: ΕΙΣΑΓΩΓΕΣ - ΑΦΙΞΕΙΣ, ΕΞΑΓΩΓΕΣ - ΑΠΟΣΤΟΛΕΣ, ΚΑΤΑ ΠΡΟΕΛΕΥΣΗ / ΠΡΟΟΡΙΣΜΟ, ΧΩΡΙΣ ΠΕΤΡΕΛΑΙΟΕΙΔΗ, ΤΡΙΜΗΝΙΑΙΑ ΣΤΟΙΧΕΙΑ, 2011 - 2014<sup>(1)</sup>

Σε δισεκατομμύρια €

	2011 Q1	2011 Q2	2011 Q3	2011 Q4	2012 Q1	2012 Q2	2012 Q3
<b>Εισαγωγές - Αφίξεις<sup>(2)</sup></b>							
Ευρωπαϊκή Ένωση	6.11	6.21	5.94	5.77	5.35	5.25	5.17
Τρίτες χώρες	2.82	2.61	2.47	2.20	2.58	2.66	2.43
<b>Σύνολο</b>	<b>8.93</b>	<b>8.82</b>	<b>8.41</b>	<b>7.97</b>	<b>7.92</b>	<b>7.91</b>	<b>7.60</b>
<b>Εξαγωγές - Αποστολές<sup>(2)</sup></b>							
Ευρωπαϊκή Ένωση	2.82	2.89	2.75	2.76	2.61	2.72	2.64
Τρίτες χώρες	1.34	1.41	1.39	1.67	1.53	1.65	1.51
<b>Σύνολο</b>	<b>4.16</b>	<b>4.31</b>	<b>4.14</b>	<b>4.43</b>	<b>4.14</b>	<b>4.37</b>	<b>4.15</b>
(Ετήσια μεταβολή %)							
<b>Εισαγωγές - Αφίξεις<sup>(2)</sup></b>							
Ευρωπαϊκή Ένωση	-12.9	-3.6	-2.0	-12.8	-12.5	-15.5	-12.9
Τρίτες χώρες	-24.2	-26.3	-11.7	-25.2	-8.7	1.7	-1.5
<b>Σύνολο</b>	<b>-16.8</b>	<b>-11.6</b>	<b>-5.1</b>	<b>-16.6</b>	<b>-11.3</b>	<b>-10.4</b>	<b>-9.6</b>
<b>Εξαγωγές - Αποστολές<sup>(2)</sup></b>							
Ευρωπαϊκή Ένωση	20.7	12.6	12.0	-6.3	-7.4	-6.0	-4.1
Τρίτες χώρες	14.7	2.8	19.5	-6.4	13.7	16.6	8.9
<b>Σύνολο</b>	<b>18.7</b>	<b>9.2</b>	<b>14.4</b>	<b>-6.3</b>	<b>-0.6</b>	<b>1.4</b>	<b>0.2</b>

Πηγή: Διεύθυνση Στατιστικών Τομέα Εμπορίου και Υπηρεσιών ΕΛΣΤΑΤ.

Γενική παρατήρηση: Τυχόν διαφορές μεταξύ του αθροίσματος των επιμέρους ποσών και των συνόλων οφείλονται στη στρογγυλοποίηση.

(1) 2012 - 2014: Προσωρινά στοιχεία.

(2) Τα στοιχεία του ενδοκοινοτικού εμπορίου προσαρμόζονται στο σύνολο του εμπορίου με τις χώρες της ΕΕ από το 2004 και μετά. Στα στοιχεία των τρίτων χωρών ενσωματώνονται και τα προσωρινά στοιχεία των «ελλιπών τελωνειακών διασαφήσεων», τα οποία μετά τη συμπλήρωσή τους θα αντικαθίστανται από τα αντίστοιχα οριστικά.

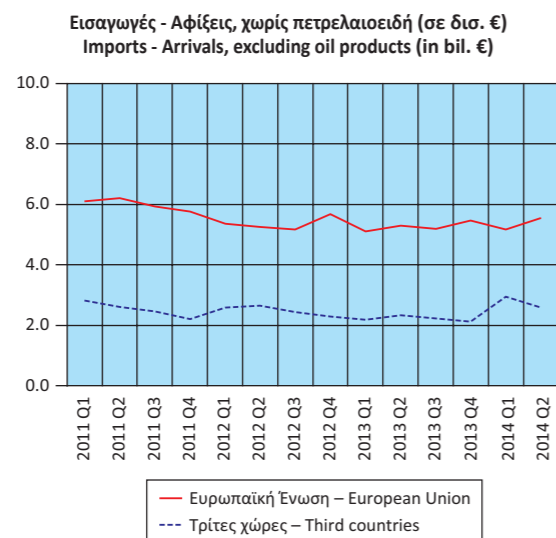

TABLE 24. GREECE: IMPORTS - ARRIVALS, EXPORTS - DISPATCHES, BY AREA OF ORIGIN / DESTINATION, EXCLUDING OIL PRODUCTS, QUARTERLY DATA, 2011 - 2014<sup>(1)</sup>

In billion €

	2012 Q4	2013 Q1	2013 Q2	2013 Q3	2013 Q4	2014 Q1	2014 Q2
<b>Imports - Arrivals<sup>(2)</sup></b>							
European Union	5.67	5.11	5.29	5.19	5.47	5.17	5.54
Third countries	2.28	2.18	2.34	2.22	2.13	2.95	2.59
<b>Total</b>	<b>7.95</b>	<b>7.29</b>	<b>7.63</b>	<b>7.41</b>	<b>7.60</b>	<b>8.11</b>	<b>8.13</b>
<b>Exports - Dispatches<sup>(2)</sup></b>							
European Union	2.73	2.66	2.78	2.63	2.64	2.56	2.69
Third countries	1.80	1.43	1.50	1.47	1.73	1.35	1.43
<b>Total</b>	<b>4.54</b>	<b>4.08</b>	<b>4.28</b>	<b>4.10</b>	<b>4.37</b>	<b>3.90</b>	<b>4.13</b>
(Year-on-year change %)							
<b>Imports - Arrivals<sup>(2)</sup></b>							
European Union	-1.8	-4.5	0.8	0.2	-3.5	1.2	4.7
Third countries	3.8	-15.3	-11.9	-8.5	-6.3	35.0	10.6
<b>Total</b>	<b>-0.2</b>	<b>-8.0</b>	<b>-3.5</b>	<b>-2.6</b>	<b>-4.3</b>	<b>11.3</b>	<b>6.5</b>
<b>Exports - Dispatches<sup>(2)</sup></b>							
European Union	-1.1	1.8	2.2	-0.4	-3.2	-3.7	-3.0
Third countries	8.1	-6.6	-8.7	-3.0	-4.0	-5.7	-4.8
<b>Total</b>	<b>2.4</b>	<b>-1.3</b>	<b>-1.9</b>	<b>-1.4</b>	<b>-3.6</b>	<b>-4.4</b>	<b>-3.6</b>

Source: Trade and Services Statistics Division ELSTAT.

General remark: Wherever necessary, the data have been rounded up, thus, a slight difference may occur between the sum of the figures and their total.

(1) 2012 - 2014: Provisional data.

(2) The data of the Intra-EU trade are adjusted to the total trade with EU countries from the year 2004 onwards. The "incomplete customs declarations" are incorporated in the trade data with third countries and, after having been completed, they will be replaced by the final data.

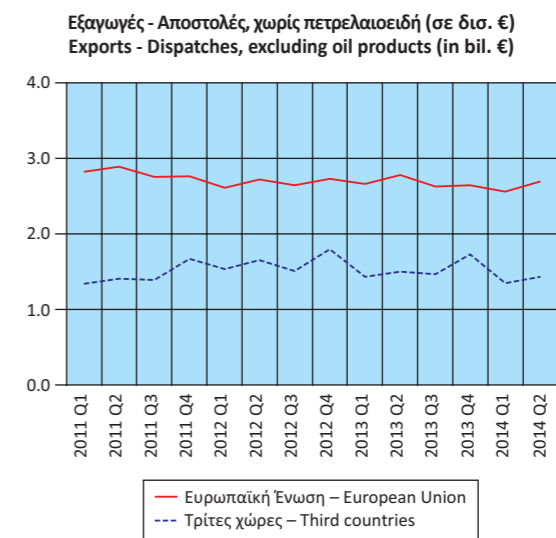

Πίνακας 25. ΕΛΛΑΣ: ΕΙΣΑΓΩΓΕΣ - ΑΦΙΞΕΙΣ, ΕΞΑΓΩΓΕΣ - ΑΠΟΣΤΟΛΕΣ, ΚΑΤΑ ΧΩΡΑ ΠΡΟΕΛΕΥΣΗΣ / ΠΡΟΟΡΙΣΜΟΥ, ΜΕ ΠΕΤΡΕΛΑΙΟΕΙΔΗ, 2005, 2011, 2013<sup>(1)</sup>

Table 25. GREECE: IMPORTS - ARRIVALS, EXPORTS - DISPATCHES, BY AREA OF ORIGIN / DESTINATION, INCLUDING OIL PRODUCTS, 2005, 2011, 2013<sup>(1)</sup>

Σε δισεκατομμύρια €

In billion €

Χώρες <sup>(2)</sup>	2005		2011		2013		Countries <sup>(2)</sup>
	Αξία Value	Ποσοστό συνόλου Percent of total	Αξία Value	Ποσοστό συνόλου Percent of total	Αξία Value	Ποσοστό συνόλου Percent of total	
<b>Εισαγωγές - Αφίξεις<sup>(3)</sup></b>							<b>Imports - Arrivals<sup>(3)</sup></b>
Γερμανία	6.51	14.0	4.99	10.3	4.55	9.7	Germany
Ρωσία	3.39	7.3	4.89	10.1	6.51	13.9	Russia
Ιταλία	5.90	12.7	4.55	9.3	3.75	8.0	Italy
Ιράν	1.49	3.2	2.78	5.7	0.04	0.1	Iran
Ολλανδία	2.64	5.7	2.60	5.3	2.18	4.7	Netherlands
Κίνα	1.70	3.7	2.49	5.1	2.19	4.7	China
Γαλλία	2.79	6.0	2.41	5.0	2.20	4.7	France
Σαουδική Αραβία	1.81	3.9	1.71	3.5	1.17	2.5	Saudi Arabia
Βέλγιο	1.67	3.6	1.63	3.3	1.32	2.8	Belgium
Ισπανία	1.85	4.0	1.44	3.0	1.40	3.0	Spain
Λοιπές χώρες	16.68	35.9	19.17	39.4	21.43	45.8	Other countries
<b>Εξαγωγές - Αποστολές<sup>(3)</sup></b>							<b>Exports - Dispatches<sup>(3)</sup></b>
Ιταλία	1.67	11.2	2.30	9.5	2.46	8.9	Italy
Γερμανία	1.91	12.8	1.91	7.9	1.80	6.5	Germany
Τουρκία	0.74	5.0	1.88	7.7	3.21	11.6	Turkey
Κύπρος	0.88	5.9	1.56	6.4	1.20	4.4	Cyprus
Βουλγαρία	0.82	5.5	1.34	5.5	1.45	5.3	Bulgaria
ΗΠΑ	0.74	4.9	1.28	5.3	0.93	3.4	United States
Ηνωμένο Βασίλειο	1.03	6.9	1.00	4.1	0.99	3.6	United Kingdom
Γαλλία	0.66	4.4	0.70	2.9	0.65	2.4	France
Ρουμανία	0.41	2.7	0.65	2.7	0.62	2.2	Romania
Σιγκαπούρη	0.12	0.8	0.65	2.7	0.21	0.8	Singapore
Λοιπές χώρες	5.91	39.7	11.04	45.4	14.04	51.0	Other countries

Πηγή: Διεύθυνση Στατιστικών Τομέα Εμπορίου και Υπηρεσιών ΕΛΣΤΑΤ.  
Γενική παρατήρηση: Τυχόν διαφορές μεταξύ του αθροίσματος των επιμέρους ποσών και των συνόλων οφείλονται στη στρογγυλοποίηση.

Source: Trade and Services Statistics Division ELSTAT.  
General remark: Wherever necessary, the data have been rounded up, thus, a slight difference may occur between the sum of the figures and their total.

- (1) 2013: Προσωρινά στοιχεία.
- (2) Οι χώρες εμφανίζονται σε φθίνουσα σειρά, με βάση τις εισαγωγές και τις εξαγωγές, αντίστοιχα, του 2011.
- (3) Τα στοιχεία του ενδοκοινοτικού εμπορίου προσαρμόζονται στο σύνολο του εμπορίου με τις χώρες της ΕΕ από το 2004 και μετά. Στα στοιχεία των τρίτων χωρών ενσωματώνονται και τα προσωρινά στοιχεία των «ελλιπών τελωνειακών διασαφήσεων», τα οποία μετά τη συμπλήρωσή τους θα αντικαθίστανται από τα αντίστοιχα οριστικά.

- (1) 2013: Provisional data.
- (2) The countries are ranked in descending order according to the imports and exports, respectively, of 2011.
- (3) The data of the Intra-EU trade are adjusted to the total trade with EU countries from 2004 onwards. The "incomplete customs declarations" are incorporated in the trade data with third countries and, after having been completed, they will be replaced by the final data.

Εισαγωγές - Αφίξεις Imports - Arrivals

2005

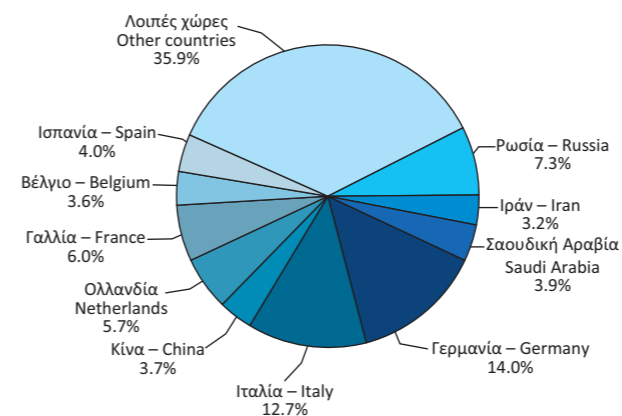

Εξαγωγές - Αποστολές Exports - Dispatches

2005

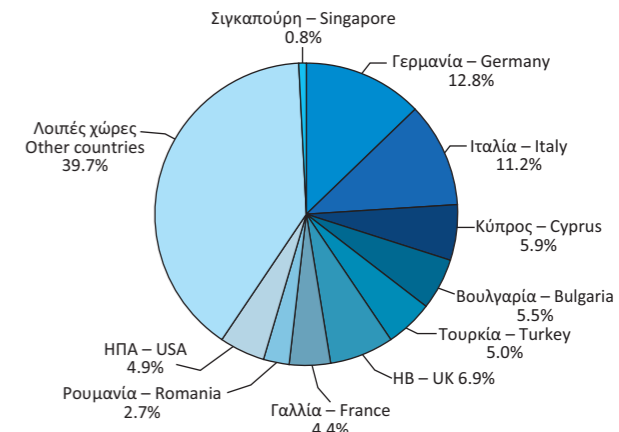

2011

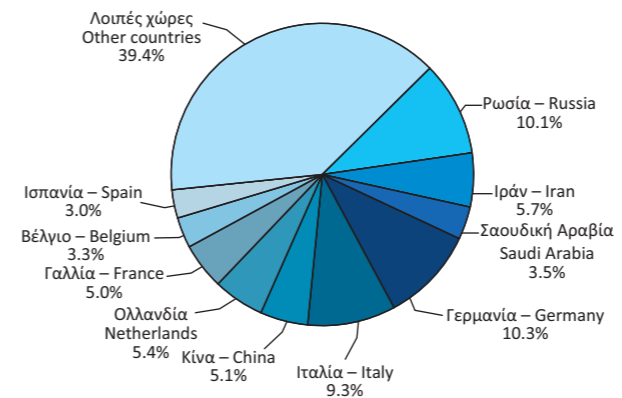

2011

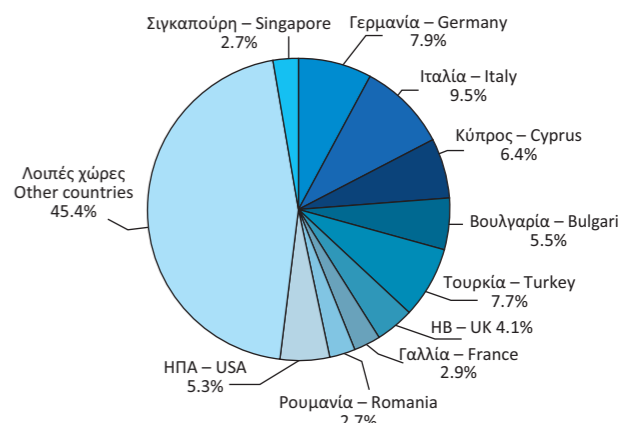

2013

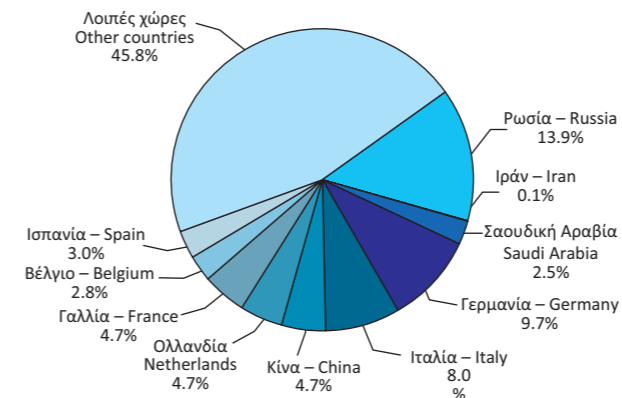

2013

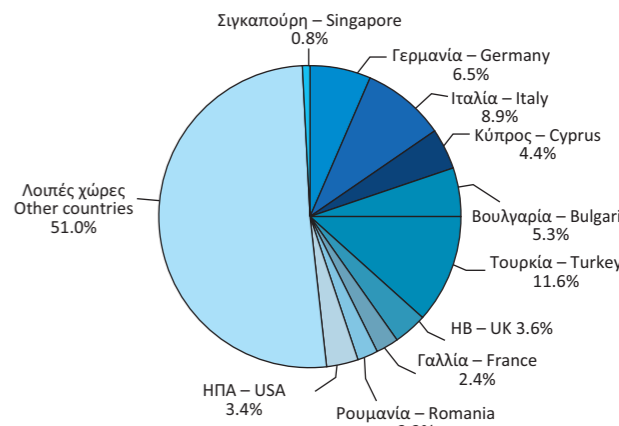

Πίνακας 26. ΕΛΛΑΣ: ΕΙΣΑΓΩΓΕΣ - ΑΦΙΞΕΙΣ, ΚΑΤΑ ΚΥΡΙΕΣ ΚΑΤΗΓΟΡΙΕΣ ΠΡΟΪΟΝΤΩΝ ΤΗΣ ΤΤΔΕ<sup>(1)</sup>, 2005 - 2013<sup>(2)</sup>

Σε δισεκατομμύρια €

	2005	2006	2007	2008	2009
<b>Σύνολο<sup>(3)</sup></b>	<b>46.43</b>	<b>52.82</b>	<b>60.12</b>	<b>64.84</b>	<b>52.10</b>
Πρωτογενή αγαθά (0-4)	14.29	16.53	17.84	22.26	16.16
Τρόφιμα, ποτά, καπνός (0+1)	5.06	5.36	6.07	6.39	6.03
Πρώτες ύλες (2+4)	1.29	1.45	1.86	2.02	1.30
Προϊόντα ενέργειας (3)	7.94	9.73	9.92	13.85	8.82
Βιομηχανικά αγαθά (5-8)	32.06	36.12	41.83	42.47	35.90
Χημικά (5)	6.63	7.22	8.15	8.70	8.00
Μηχανές και εξοπλισμός μεταφορών (7)	13.52	15.05	17.63	17.39	15.55
Άλλα βιομηχανικά αγαθά (6+8)	11.90	13.85	16.05	16.37	12.34
Προϊόντα, μη κατονομαζόμενα (9)	0.08	0.17	0.45	0.11	0.04
<i>(Ετήσια μεταβολή %)</i>					
<b>Σύνολο<sup>(3)</sup></b>	<b>2.9</b>	<b>13.8</b>	<b>13.8</b>	<b>7.9</b>	<b>-19.7</b>
Πρωτογενή αγαθά (0-4)	23.6	15.7	7.9	24.8	-27.4
Τρόφιμα, ποτά, καπνός (0+1)	3.5	5.8	13.3	5.4	-5.6
Πρώτες ύλες (2+4)	2.1	12.3	28.2	8.8	-35.6
Προϊόντα ενέργειας (3)	46.9	22.5	1.9	39.7	-36.3
Βιομηχανικά αγαθά (5-8)	-4.2	12.7	15.8	1.5	-15.5
Χημικά (5)	9.2	8.9	12.9	6.7	-8.0
Μηχανές και εξοπλισμός μεταφορών (7)	-13.5	11.3	17.2	-1.3	-10.6
Άλλα βιομηχανικά αγαθά (6+8)	1.3	16.4	15.9	2.0	-24.6
Προϊόντα, μη κατονομαζόμενα (9)	-14.9	108.3	165.4	-75.0	-63.9

Πηγή: Διεύθυνση Στατιστικών Τομέα Εμπορίου και Υπηρεσιών ΕΛΣΤΑΤ.

Γενική παρατήρηση: Τυχόν διαφορές μεταξύ του αθροίσματος ποσών και των συνόλων οφείλονται στη στρογγυλοποίηση.

(1) ΤΤΔΕ: Τυποποιημένη Ταξινόμηση (του) Διεθνούς Εμπορίου.

(2) 2012, 2013: Προσωρινά στοιχεία.

(3) Τα στοιχεία του ενδοκοινοτικού εμπορίου προσαρμόζονται στο σύνολο του εμπορίου με τις χώρες της ΕΕ από το 2004 και μετά. Στα στοιχεία των τρίτων χωρών ενσωματώνονται και τα προσωρινά στοιχεία των «ελλiptών τελωνειακών διασαφήσεων», τα οποία μετά τη συμπλήρωσή τους θα αντικαθίστανται από τα αντίστοιχα οριστικά.

TABLE 26. GREECE: IMPORTS - ARRIVALS, BY MAIN PRODUCT CATEGORIES ACCORDING TO SITC<sup>(1)</sup>, 2005 - 2013<sup>(2)</sup>

In billion €

	2010	2011	2012	2013	
<b>Σύνολο<sup>(3)</sup></b>	<b>50.92</b>	<b>48.65</b>	<b>49.31</b>	<b>46.75</b>	<b>Total<sup>(3)</sup></b>
Πρωτογενή αγαθά (0-4)	19.58	22.42	25.41	24.20	Primary goods (0-4)
Τρόφιμα, ποτά, καπνός (0+1)	5.82	5.94	5.54	5.65	Food, drinks and tobacco (0+1)
Πρώτες ύλες (2+4)	1.49	1.66	1.59	1.47	Raw materials (2+4)
Προϊόντα ενέργειας (3)	12.28	14.81	18.28	17.08	Energy products (3)
Βιομηχανικά αγαθά (5-8)	31.30	26.22	23.88	22.54	Manufactured goods (5-8)
Χημικά (5)	7.51	7.20	6.57	6.55	Chemicals (5)
Μηχανές και εξοπλισμός μεταφορών (7)	12.09	8.70	8.55	7.11	Machinery and transport equipment (7)
Άλλα βιομηχανικά αγαθά (6+8)	11.70	10.32	8.76	8.88	Other manufactured goods (6+8)
Προϊόντα, μη κατονομαζόμενα (9)	0.04	0.02	0.01	0.01	Products, not elsewhere classified (9)
<i>(Year-on-year change %)</i>					
<b>Σύνολο<sup>(3)</sup></b>	<b>-2.3</b>	<b>-4.5</b>	<b>1.4</b>	<b>-5.2</b>	<b>Total<sup>(3)</sup></b>
Πρωτογενή αγαθά (0-4)	21.2	14.5	13.4	-4.8	Primary goods (0-4)
Τρόφιμα, ποτά, καπνός (0+1)	-3.6	2.2	-6.8	1.9	Food, drinks and tobacco (0+1)
Πρώτες ύλες (2+4)	14.0	11.5	-3.9	-7.3	Raw materials (2+4)
Προϊόντα ενέργειας (3)	39.2	20.7	23.4	-6.6	Energy products (3)
Βιομηχανικά αγαθά (5-8)	-12.8	-16.2	-8.9	-5.6	Manufactured goods (5-8)
Χημικά (5)	-6.1	-4.2	-8.8	-0.3	Chemicals (5)
Μηχανές και εξοπλισμός μεταφορών (7)	-22.3	-28.0	-1.7	-16.9	Machinery and transport equipment (7)
Άλλα βιομηχανικά αγαθά (6+8)	-5.2	-11.8	-15.1	1.4	Other manufactured goods (6+8)
Προϊόντα, μη κατονομαζόμενα (9)	-6.1	-45.7	-27.9	-8.0	Products, not elsewhere classified (9)

Source: Trade and Services Statistics Division ELSTAT.

General remark: Wherever necessary, the data have been rounded up, thus, a slight difference may occur between the sum of the figures and their total.

(1) SITC: Standard International Trade Classification.

(2) 2012, 2013: Provisional data.

(3) The data of the Intra-EU trade are adjusted to the total trade with EU countries from the year 2004 onwards. The "incomplete customs declarations" are incorporated in the trade data with third countries and, after having been completed, they will be replaced by the final data.

Εισαγωγές - Αφίξεις, κατά κύριες κατηγορίες προϊόντων (σε δις. €)  
Imports - Arrivals, by main product categories (in bil. €)

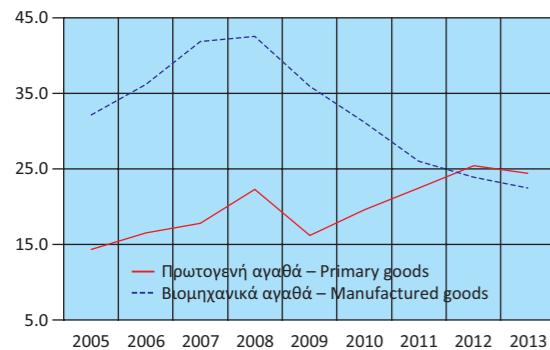

Εισαγωγές - Αφίξεις πρωτογενών αγαθών (σε δις. €)  
Imports - Arrivals of primary goods (in bil. €)

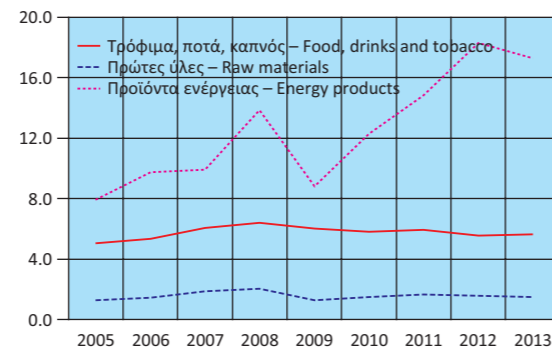

Εισαγωγές - Αφίξεις βιομηχανικών αγαθών (σε δις. €)  
Imports - Arrivals of manufactured goods (in bil. €)

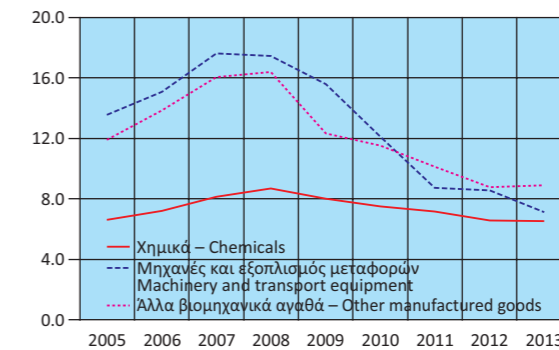

Εισαγωγές - Αφίξεις, κατά κύριες κατηγορίες προϊόντων  
(ετήσια μεταβολή %)  
Imports - Arrivals, by main product categories (y-o-y change %)

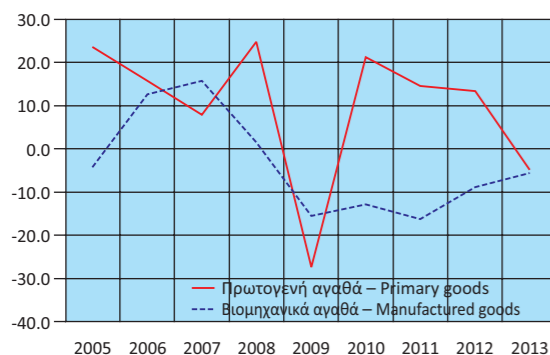

Εισαγωγές - Αφίξεις πρωτογενών αγαθών  
(ετήσια μεταβολή %)  
Imports - Arrivals of primary goods (y-o-y change %)

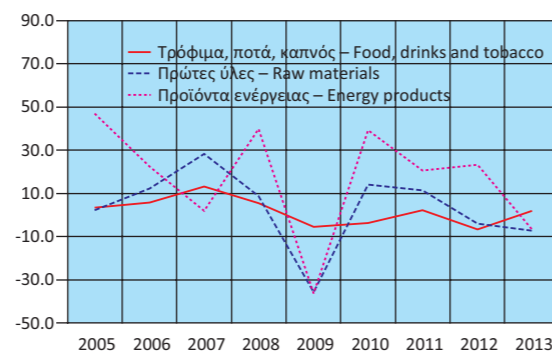

Εισαγωγές - Αφίξεις βιομηχανικών αγαθών  
(ετήσια μεταβολή %)  
Imports - Arrivals of manufactured goods (y-o-y change %)

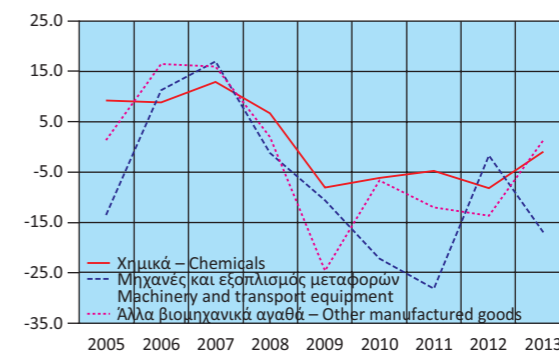

Πίνακας 27. ΕΛΛΑΣ: ΕΞΑΓΩΓΕΣ - ΑΠΟΣΤΟΛΕΣ, ΚΑΤΑ ΚΥΡΙΕΣ ΚΑΤΗΓΟΡΙΕΣ ΠΡΟΪΟΝΤΩΝ ΤΗΣ ΤΤΔΕ<sup>(1)</sup>, 2005 - 2013<sup>(2)</sup>

Σε δισεκατομμύρια €

	2005	2006	2007	2008	2009
<b>Σύνολο<sup>(3)</sup></b>	<b>14.89</b>	<b>17.24</b>	<b>19.39</b>	<b>21.32</b>	<b>17.67</b>
Πρωτογενή αγαθά (0-4)	5.51	6.69	7.81	9.47	8.29
Τρόφιμα, ποτά, καπνός (0+1)	2.92	3.08	3.32	3.68	3.64
Πρώτες ύλες (2+4)	1.19	1.42	1.23	1.22	1.11
Προϊόντα ενέργειας (3)	1.40	2.18	3.27	4.58	3.54
Βιομηχανικά αγαθά (5-8)	9.02	10.10	10.93	11.29	9.04
Χημικά (5)	2.19	2.33	2.49	2.43	2.25
Μηχανές και εξοπλισμός μεταφορών (7)	1.84	2.19	2.31	2.58	2.05
Άλλα βιομηχανικά αγαθά (6+8)	4.99	5.57	6.12	6.28	4.74
Προϊόντα, μη κατονομαζόμενα (9)	0.36	0.45	0.66	0.56	0.34
<i>(Ετήσια μεταβολή %)</i>					
<b>Σύνολο<sup>(3)</sup></b>	<b>12.9</b>	<b>15.8</b>	<b>12.5</b>	<b>9.9</b>	<b>-17.1</b>
Πρωτογενή αγαθά (0-4)	26.3	21.5	16.7	21.2	-12.4
Τρόφιμα, ποτά, καπνός (0+1)	15.1	5.6	7.5	10.9	-0.9
Πρώτες ύλες (2+4)	30.4	19.6	-14.0	-0.7	-8.5
Προϊόντα ενέργειας (3)	53.3	56.2	49.8	39.9	-22.7
Βιομηχανικά αγαθά (5-8)	6.1	12.0	8.2	3.3	-19.9
Χημικά (5)	21.3	6.7	6.5	-2.3	-7.4
Μηχανές και εξοπλισμός μεταφορών (7)	8.3	19.4	5.5	11.5	-20.6
Άλλα βιομηχανικά αγαθά (6+8)	-0.2	11.6	9.9	2.5	-24.5
Προϊόντα, μη κατονομαζόμενα (9)	12.3	24.4	45.1	-14.3	-38.7

Πηγή: Διεύθυνση Στατιστικών Τομέα Εμπορίου και Υπηρεσιών ΕΛΣΤΑΤ.

Γενική παρατήρηση: Τυχόν διαφορές μεταξύ του αθροίσματος των επιμέρους ποσών και των συνόλων οφείλονται στη στρογγυλοποίηση.

(1) ΤΤΔΕ: Τυποποιημένη Ταξινόμηση (του) Διεθνούς Εμπορίου.

(2) 2012 - 2013: Προσωρινά στοιχεία.

(3) Τα στοιχεία του ενδοκοινοτικού εμπορίου προσαρμόζονται στο σύνολο του εμπορίου με τις χώρες της ΕΕ από το 2004 και μετά. Στα στοιχεία των τρίτων χωρών ενσωματώνονται και τα προσωρινά στοιχεία των «ελλιπών τελωνειακών διασαφήσεων», τα οποία μετά τη συμπλήρωσή τους θα αντικαθίστανται από τα αντίστοιχα οριστικά.

Table 27. GREECE: EXPORTS - DISPATCHES, BY MAIN PRODUCT CATEGORIES ACCORDING TO SITC<sup>(1)</sup>, 2005 - 2013<sup>(2)</sup>

In billion €

	2010	2011	2012	2013	Total <sup>(3)</sup>
<b>Σύνολο<sup>(3)</sup></b>	<b>21.14</b>	<b>24.29</b>	<b>27.59</b>	<b>27.56</b>	<b>Total<sup>(3)</sup></b>
Primary goods (0-4)	10.67	12.81	16.55	16.86	Primary goods (0-4)
Food, drinks and tobacco (0+1)	3.87	4.07	4.25	4.25	Food, drinks and tobacco (0+1)
Raw materials (2+4)	1.37	1.35	1.66	1.72	Raw materials (2+4)
Energy products (3)	5.42	7.40	10.65	10.89	Energy products (3)
Manufactured goods (5-8)	9.94	10.80	10.43	10.11	Manufactured goods (5-8)
Chemicals (5)	2.54	2.47	2.47	2.60	Chemicals (5)
Machinery and transport equipment (7)	2.14	2.28	2.33	2.03	Machinery and transport equipment (7)
Other manufactured goods (6+8)	5.26	6.05	5.62	5.48	Other manufactured goods (6+8)
Products, not elsewhere classified (9)	0.53	0.68	0.61	0.58	Products, not elsewhere classified (9)
<i>(Year-on-year change %)</i>					
<b>Σύνολο<sup>(3)</sup></b>	<b>19.6</b>	<b>14.9</b>	<b>13.6</b>	<b>-0.1</b>	<b>Total<sup>(3)</sup></b>
Primary goods (0-4)	28.7	20.1	29.2	1.9	Primary goods (0-4)
Food, drinks and tobacco (0+1)	6.3	5.0	4.4	0.1	Food, drinks and tobacco (0+1)
Raw materials (2+4)	23.3	-1.9	23.0	3.9	Raw materials (2+4)
Energy products (3)	53.3	36.5	43.9	2.3	Energy products (3)
Manufactured goods (5-8)	10.0	8.6	-3.5	-3.0	Manufactured goods (5-8)
Chemicals (5)	13.0	-3.0	0.3	5.0	Chemicals (5)
Machinery and transport equipment (7)	4.2	6.7	2.1	-12.6	Machinery and transport equipment (7)
Other manufactured goods (6+8)	11.1	15.0	-7.1	-2.5	Other manufactured goods (6+8)
Products, not elsewhere classified (9)	54.4	27.9	-10.8	-3.7	Products, not elsewhere classified (9)

Source: Trade and Services Statistics Division ELSTAT.

General remark: Wherever necessary, the data have been rounded up, thus, a slight difference may occur between the sum of the figures and their total.

(1) SITC: Standard International Trade Classification.

(2) 2012 - 2013: Provisional data.

(3) The data of the Intra-EU trade are adjusted to the total trade with EU countries from the year 2004 onwards. The "incomplete customs declarations" are incorporated in the trade data with third countries and, after having been completed, they will be replaced by the final data.

Εξαγωγές - Αποστολές, κατά κύριες κατηγορίες προϊόντων (σε δις. €)  
Exports - Dispatches, by main product categories (in bil. €)

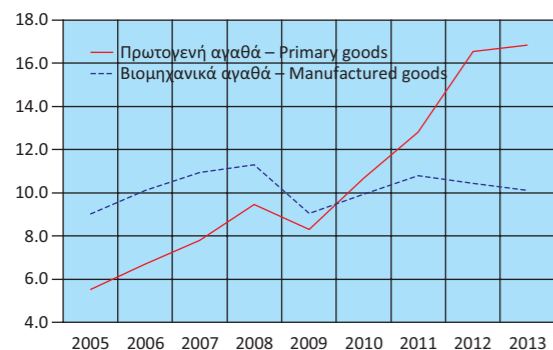

Εξαγωγές - Αποστολές πρωτογενών αγαθών (σε δις. €)  
Exports - Dispatches of primary goods (in bil. €)

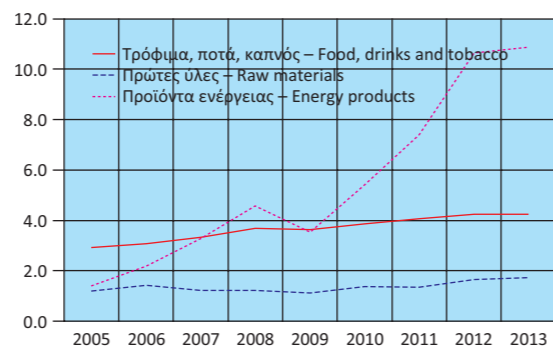

Εξαγωγές - Αποστολές βιομηχανικών αγαθών (σε δις. €)  
Exports - Dispatches of manufactured goods (in bil. €)

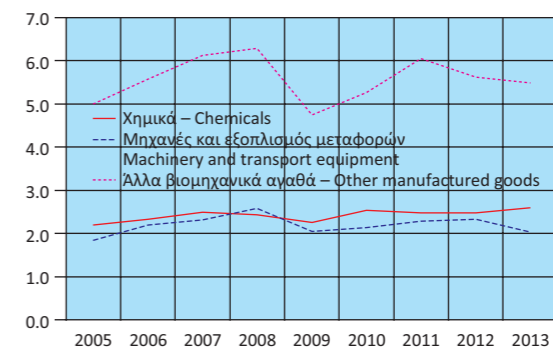

Εξαγωγές - Αποστολές, κατά κύριες κατηγορίες προϊόντων  
(ετήσια μεταβολή %)  
Exports - Dispatches, by main product categories (y-o-y change %)

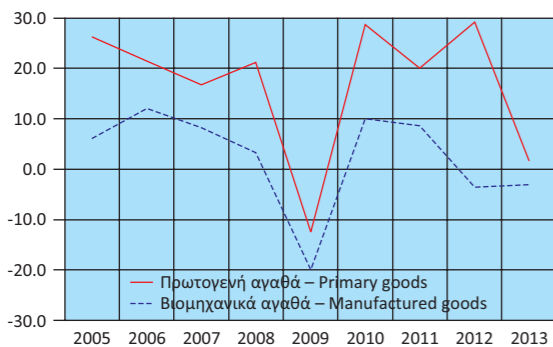

Εξαγωγές - Αποστολές πρωτογενών αγαθών  
(ετήσια μεταβολή %)  
Exports - Dispatches of primary goods (y-o-y change %)

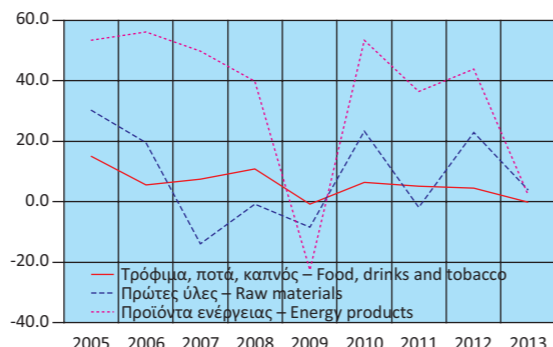

Εξαγωγές - Αποστολές βιομηχανικών αγαθών  
(ετήσια μεταβολή %)  
Exports - Dispatches of manufactured goods (y-o-y change %)

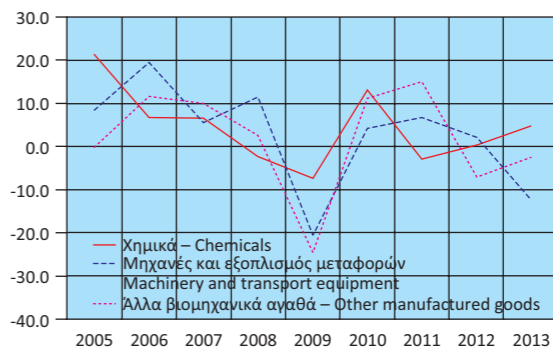

Πίνακας 28. ΕΛΛΑΣ: ΣΥΓΚΕΝΤΡΩΤΙΚΗ ΛΟΓΙΣΤΙΚΗ ΚΑΤΑΣΤΑΣΗ ΤΩΝ ΝΟΜΙΣΜΑΤΙΚΩΝ ΧΡΗΜΑΤΟΠΙΣΤΩΤΙΚΩΝ ΙΔΡΥΜΑΤΩΝ (ΝΧΙ), 2008 - 2014

Σε δισεκατομμύρια €

	Δεκ./Dec. 2008	Δεκ./Dec. 2009	Δεκ./Dec. 2010	Δεκ./Dec. 2011	Δεκ./Dec. 2012	Δεκ./Dec. 2013
<b>Σύνολο Ενεργητικού</b>	<b>536.3</b>	<b>579.9</b>	<b>654.3</b>	<b>646.1</b>	<b>602.5</b>	<b>517.6</b>
Μετρητά (Πιστωτικών Ιδρυμάτων)	2.7	2.5	2.1	2.4	2.5	2.0
Απαιτήσεις έναντι της Τράπεζας της Ελλάδος	7.9	8.2	10.6	5.1	3.1	4.0
Απαιτήσεις έναντι λοιπών ΝΧΙ	130.3	163.2	187.9	198.8	170.7	107.3
Απαιτήσεις (Δάνεια) έναντι μη ΝΧΙ	235.0	222.8	289.0	275.9	250.1	238.9
Εσωτερικό	222.4	209.8	282.5	269.5	244.8	233.8
Γενική Κυβέρνηση	22.0	20.3	26.3	22.3	17.4	15.9
Λοιποί τομείς <sup>(1)</sup>	200.4	189.5	256.2	247.2	227.5	217.9
Λοιπές χώρες	12.6	13.0	6.5	6.4	5.2	5.2
Τίτλοι πλην μετοχών και παραγώγων <sup>(2)</sup>	96.1	116.7	99.3	93.0	100.4	94.3
Λοιπά στοιχεία ενεργητικού	59.1	61.1	60.3	65.9	70.6	66.0
Πάγια στοιχεία	5.2	5.4	5.0	5.0	5.0	5.1
<b>Σύνολο Παθητικού</b>	<b>536.3</b>	<b>579.9</b>	<b>654.3</b>	<b>646.1</b>	<b>602.5</b>	<b>517.6</b>
Υποχρεώσεις έναντι της Τράπεζας της Ελλάδος	40.6	49.7	97.8	128.9	121.2	73.0
Υποχρεώσεις έναντι λοιπών ΝΧΙ	121.1	148.7	164.0	154.4	133.2	93.0
Καταθέσεις και ρέπος των μη ΝΧΙ	282.0	280.8	282.5	237.5	225.2	218.9
Εσωτερικό	237.4	246.7	225.1	187.7	179.1	182.6
Λοιπές χώρες <sup>(1)</sup>	44.5	34.1	57.4	49.8	46.1	36.3
Κεφάλαια και αποθεματικά	29.0	40.5	45.8	54.8	56.0	63.6
Τραπεζογραμμάτια και κέρματα σε κυκλοφορία	19.0	21.6	22.5	23.7	24.3	25.4
Λοιπά στοιχεία παθητικού	44.7	38.5	41.7	46.8	42.6	43.7
<b>Νόμισμα και πίστη</b>						
M3 <sup>(3)</sup>	251.4	261.1	232.9	199.2	188.4	193.2
Χρηματοδότηση του εγχώριου ιδιωτικού τομέα <sup>(4)(5)</sup>	249.7	249.7	257.8	248.5	227.7	217.9
Χρηματοδότηση της Γενικής Κυβέρνησης <sup>(5)</sup>	48.2	63.0	78.2	74.3	41.3	34.1
	<i>(Ετήσια μεταβολή %)<sup>(6)</sup></i>					
M3 <sup>(3)</sup>	12.4	4.1	-11.1	-14.6	-5.3	2.7
Εγχώριες καταθέσεις	13.5	4.8	-9.8	-18.1	-5.0	2.3
Χρηματοδότηση του εγχώριου ιδιωτικού τομέα <sup>(4)(5)</sup>	15.9	4.1	0.0	-3.1	-4.0	-3.9
Χρηματοδότηση της Γενικής Κυβέρνησης <sup>(5)</sup>	1.3	19.4	28.3	2.0	-7.9	-18.1

Πηγή: Τράπεζα της Ελλάδος.

- (1) Από τον Ιούνιο του 2010 τα πιστωτικά ιδρύματα που ακολουθούν τα διεθνή λογιστικά πρότυπα αναγνωρίζουν τις τιλοποιημένες απαιτήσεις τους στο ενεργητικό τους. Τα ποσά των απαιτήσεων αυτών δεν αφαιρούνται πλέον από το ενεργητικό της Λογιστικής Κατάστασης. Στο παθητικό εμφανίζονται αντίστοιχες υποχρεώσεις στην κατηγορία «καταθέσεις από μη ΝΧΙ λοιπών χωρών».
- (2) Τον Αύγουστο του 2011 τα εγχώρια πιστωτικά ιδρύματα κατέγραψαν απομείωση της αξίας των ομολόγων του Ελληνικού Δημοσίου που διακρατούν κατά 4 δισ. ευρώ, λόγω της συμμετοχής τους στο πρόγραμμα ανταλλαγής ομολόγων που συμφωνήθηκε στη Διάσκεψη Κορυφής της ΕΕ στις 21 Ιουλίου 2011. Τον Ιανουάριο 2012 κατέγραψαν επιπλέον απομείωση ύψους 5.8 δισ. ευρώ, τον Μάρτιο 2012 απομείωση ύψους 15.2 δισ. ευρώ και τον Απρίλιο 2012 απομείωση ύψους 4.1 δισ. ευρώ.
- (3) Ελληνική συμβολή στο M3 της ζώνης του ευρώ.
- (4) Χρηματοδότηση κατοίκων εσωτερικού, πλην ΝΧΙ, από τα εγχώρια ΝΧΙ. Περιλαμβάνονται και τα τιλοποιημένα δάνεια και εταιρικά ομόλογα που έχουν αφαιρεθεί από τη Λογιστική Κατάσταση.
- (5) Τα δάνεια προς τις δημόσιες επιχειρήσεις που αναταξινομήθηκαν (σύμφωνα με απόφαση της ΕΛΣΤΑΤ τον Νοέμβριο 2010) από τον ιδιωτικό στον δημόσιο τομέα περιλαμβάνονται στη χρηματοδότηση της Γενικής Κυβέρνησης από τον Δεκέμβριο 2009.
- (6) Οι ρυθμοί μεταβολής προκύπτουν από τις μεταβολές των υπολοίπων διορθωμένες για τις διαγραφές δανείων, μεταβολές αξίας χρεογράφων, συναλλαγματικές διαφορές, αναταξινομήσεις και οποιεσδήποτε άλλες μεταβολές που δεν οφείλονται σε συναλλαγές.

Table 28. GREECE: AGGREGATED BALANCE SHEET OF MONETARY FINANCIAL INSTITUTIONS (MFIs), 2008 - 2014

In billion €

	Μάρτ./March 2014	Απρ./Apr. 2014	Μάιος/May 2014	Ιούνιος/June 2014	Ιούλιος/July 2014	Αύγουστ./August 2014	
<b>Σύνολο Ενεργητικού</b>	<b>506.5</b>	<b>506.4</b>	<b>492.3</b>	<b>485.3</b>	<b>483.9</b>	<b>485.1</b>	<b>Total Assets</b>
Μετρητά (Πιστωτικών Ιδρυμάτων)	1.7	1.7	1.7	1.8	1.9	1.8	Cash (held by credit institutions)
Απαιτήσεις έναντι της Τράπεζας της Ελλάδος	3.9	4.1	4.2	3.7	3.6	2.7	Claims on the Bank of Greece
Απαιτήσεις έναντι λοιπών ΝΧΙ	96.5	97.1	86.1	78.5	78.0	78.3	Claims on the other MFIs
Απαιτήσεις (Δάνεια) έναντι μη ΝΧΙ	235.2	234.4	233.8	233.2	232.1	232.3	Claims (Loans) on non-MFIs
Εσωτερικό	230.2	229.4	229.0	229.0	227.9	228.0	Domestic
Γενική Κυβέρνηση	14.4	14.3	14.6	14.2	14.1	14.5	General Government
Λοιποί τομείς <sup>(1)</sup>	215.9	215.1	214.3	214.8	213.9	213.5	Other sectors <sup>(1)</sup>
Λοιπές χώρες	5.0	4.9	4.8	4.2	4.2	4.3	Other countries
Τίτλοι πλην μετοχών και παραγώγων <sup>(2)</sup>	98.0	98.3	95.2	96.1	97.2	97.4	Securities other than shares and derivatives <sup>(2)</sup>
Λοιπά στοιχεία ενεργητικού	66.7	66.3	66.8	67.5	66.5	68.0	Other assets
Πάγια στοιχεία	4.6	4.6	4.6	4.6	4.6	4.6	Fixed assets
<b>Σύνολο Παθητικού</b>	<b>506.5</b>	<b>506.4</b>	<b>492.3</b>	<b>485.3</b>	<b>483.9</b>	<b>485.1</b>	<b>Total Liabilities</b>
Υποχρεώσεις έναντι της Τράπεζας της Ελλάδος	60.7	62.0	50.7	45.0	44.6	44.6	Liabilities to the Bank of Greece
Υποχρεώσεις έναντι λοιπών ΝΧΙ	95.9	84.3	84.5	78.0	76.6	80.8	Liabilities to other MFIs
Καταθέσεις και ρέπος των μη ΝΧΙ	215.4	225.1	215.5	220.4	222.2	218.6	Deposits and repos of non-MFIs
Εσωτερικό	180.4	189.6	182.6	180.4	183.9	182.2	Domestic
Λοιπές χώρες <sup>(1)</sup>	35.0	35.5	35.1	36.5	36.5	36.4	Other countries <sup>(1)</sup>
Κεφάλαια και αποθεματικά	69.7	71.1	75.9	76.0	76.3	76.7	Capital and reserves
Τραπεζογραμμάτια και κέρματα σε κυκλοφορία	25.9	26.1	26.2	26.4	26.7	26.7	Banknotes and coins in circulation
Λοιπά στοιχεία παθητικού	39.0	37.8	39.6	39.6	37.5	37.7	Other liabilities
<b>Νόμισμα και πίστη</b>							<b>Money and credit</b>
M3 <sup>(3)</sup>	193.1	194.4	193.6	195.9	196.4	196.8	M3 <sup>(3)</sup>
Χρηματοδότηση του εγχώριου ιδιωτικού τομέα <sup>(4)(5)</sup>	215.9	215.1	214.4	214.8	213.9	213.5	Credit to the private sector <sup>(4)(5)</sup>
Χρηματοδότηση της Γενικής Κυβέρνησης <sup>(5)</sup>	34.8	34.5	30.0	29.9	29.8	30.0	Credit to General Government sector <sup>(5)</sup>
	<i>(Annual change %)<sup>(6)</sup></i>						
M3 <sup>(3)</sup>	0.1	2.1	0.9	2.6	2.6	2.8	M3 <sup>(3)</sup>
Εγχώριες καταθέσεις	-2.2	0.7	-0.8	1.0	0.6	-0.5	Domestic deposits
Χρηματοδότηση του εγχώριου ιδιωτικού τομέα <sup>(4)(5)</sup>	-4.1	-3.7	-3.5	-3.5	-3.7	-3.5	Credit to the private sector <sup>(4)(5)</sup>
Χρηματοδότηση της Γενικής Κυβέρνησης <sup>(5)</sup>	-4.2	-4.5	-14.9	-14.1	-13.3	-11.2	Credit to General Government sector <sup>(5)</sup>

Source: Bank of Greece.

- (1) As of June 2010, securitised assets are no longer derecognised from the Balance Sheet of banks that have adopted the International Accounting Standards. The counterpart of these assets is recorded on the liabilities side as "deposit liabilities to non-euro area residents".
- (2) In August 2011 domestic credit institutions registered a reduction in the value of their portfolio of Greek Government securities amounting to EUR 4 billion because of their participation in the securities exchange programme agreed by the EU Summit of 21st July 2011. In January 2012 credit institutions registered a further reduction in the value of this portfolio amounting to EUR 5.8 billion, in March 2012 a reduction of EUR 15.2 billion and in April 2012 a reduction of EUR 4.1 billion.
- (3) Greek contribution to euro area M3.
- (4) Credit to domestic non-MFI residents by domestic MFIs, including securitised loans and corporate securities that have been derecognised from the Balance Sheet.
- (5) Loans to public corporations that have been reclassified (in accordance with a decision by ELSTAT in November of 2010) from the private to the public sector are included in credit to General Government as of December 2009.
- (6) Growth rates derived from the differences in outstanding amounts corrected for loan write-offs, revaluations in security prices, exchange rate variations, reclassifications and any other changes which do not arise from transactions.

**Πίνακας 29. ΕΠΙΛΕΓΜΕΝΟΙ ΟΙΚΟΝΟΜΙΚΟΙ ΔΕΙΚΤΕΣ ΧΩΡΩΝ ΕΥΡΩΖΩΝΗΣ***Ετήσιες μεταβολές (%), εκτός άλλης αναφοράς*

Χώρες	ΑΕΠ σε σταθερές τιμές Real GDP growth rate		Ισοζύγιο Γενικής Κυβέρνησης (1) General Government overall balance	Συνολικές δαπάνες Γενικής Κυβέρνησης (2) General Government total expenditures		Συνολικά έσοδα Γενικής Κυβέρνησης (2) General Government total revenue	
	Πρόσφατο τρίμηνο Latest quarter	Έτος Year	Έτος Year	Πρόσφατο τρίμηνο Latest quarter	Έτος Year	Πρόσφατο τρίμηνο Latest quarter	Έτος Year
Αυστρία	0.9 2014Q2	0.3 2013	-1.5 2013	3.1 2013Q3	1.2 2013	4.0 2014Q1	3.4 2013
Βέλγιο	1.0 2014Q2	0.2 2013	-2.6 2013	2.9 2014Q1	0.7 2013	3.0 2014Q1	3.5 2013
Γαλλία	0.1 2014Q2	0.2 2013	-4.3 2013	0.8 2012Q4	2.0 2013	1.3 2013Q4	3.3 2013
Γερμανία	1.3 2014Q2	0.4 2013	0.0 2013	2.0 2013Q4	2.7 2013	2.9 2013Q4	2.5 2013
Ελλάς	-0.3 2014Q2	-3.9 2013	-12.7 2013	-15.0 2014Q1	3.3 2013	0.8 2014Q1	-2.8 2013
Εσθονία	2.5 2014Q2	0.8 2013	-0.2 2013	4.9 2014Q1	2.8 2013	8.1 2014Q1	2.9 2013
Ιρλανδία	5.1 2014Q1	-0.3 2013	-7.2 2013	0.8 2013Q4	0.8 2013	2.4 2013Q4	4.0 2013
Ισπανία	1.2 2014Q2	-1.2 2013	-7.1 2013	-0.3 2014Q1	-6.8 2013	0.9 2014Q1	1.0 2013
Ιταλία	-0.2 2014Q1	-1.9 2013	-3.0 2013	-1.0 2014Q1	-0.5 2013	0.4 2014Q1	-0.3 2013
Κύπρος	-2.5 2014Q2	-5.4 2013	-5.4 2013	14.1 2014Q1	-6.9 2013	12.3 2014Q1	-4.6 2013
Λετονία	3.5 2014Q2	4.1 2013	-1.0 2013	3.5 2014Q1	3.8 2013	4.9 2014Q1	5.1 2013
Λουξεμβούργο	3.8 2014Q1	2.1 2013	0.1 2013	5.5 2014Q1	5.1 2013	7.5 2014Q1	5.1 2013
Μάλτα	2.7 2014Q2	2.4 2013	-2.8 2013	5.7 2014Q1	6.3 2013	2.9 2014Q1	7.6 2013
Ολλανδία	0.9 2014Q2	-0.8 2013	-2.5 2013	0.1 2013Q4	-0.7 2013	-0.7 2013Q4	2.6 2013
Πορτογαλία	0.8 2014Q2	-1.4 2013	-4.9 2013	-5.4 2014Q1	3.1 2013	3.2 2014Q1	7.2 2013
Σλοβακία	2.4 2014Q2	0.9 2013	-2.8 2013	-2.3 2014Q1	2.8 2013	-3.5 2014Q1	8.1 2013
Σλοβενία	1.9 2014Q2	-1.1 2013	-14.7 2013	-8.2 2014Q1	22.6 2013	0.6 2014Q1	0.6 2013
Φινλανδία	-0.1 2014Q2	-1.4 2013	-2.1 2013	4.2 2014Q1	3.7 2013	2.9 2014Q1	3.4 2013

**Πίνακας 29. ΕΠΙΛΕΓΜΕΝΟΙ ΟΙΚΟΝΟΜΙΚΟΙ ΔΕΙΚΤΕΣ ΧΩΡΩΝ ΕΥΡΩΖΩΝΗΣ (συνέχεια)***Ετήσιες μεταβολές (%), εκτός άλλης αναφοράς*

Χώρες	Δείκτης Βιομηχανικής Παραγωγής (όγκος) (2) (3) (4) Industrial Production Index (volume)		Όγκος Λιανικών Πωλήσεων (2) (3) Retail Trade Volume		Εναρμονισμένος Δείκτης Τιμών Καταναλωτή HICP	
	Πρόσφατος μήνας Latest month	Έτος Year	Πρόσφατος μήνας Latest month	Έτος Year	Πρόσφατος μήνας Latest month	Έτος Year
Αυστρία	0.6 2014M07	0.3 2013	-1.0 2014M07	-0.1 2013	1.5 2014M08	2.1 2013
Βέλγιο	-1.2 2014M07	0.8 2013	-1.0 2014M07	-0.5 2013	0.4 2014M08	1.2 2013
Γαλλία	0.1 2014M07	-0.8 2013	0.6 2014M07	1.2 2013	0.5 2014M08	1.0 2013
Γερμανία	3.0 2014M07	0.2 2013	0.7 2014M07	0.5 2013	0.8 2014M08	1.6 2013
Ελλάς	-2.3 2014M07	-3.2 2013	3.9 2014M06	-8.1 2013	-0.2 2014M08	-0.9 2013
Εσθονία	2.3 2014M07	3.0 2013	9.2 2014M07	2.0 2013	-0.2 2014M08	3.2 2013
Ιρλανδία	17.6 2014M07	-1.8 2013	4.0 2014M07	1.0 2013	0.6 2014M08	1.9 2012
Ισπανία	0.7 2014M07	-1.7 2013	-0.4 2014M07	-8.1 2013	-0.5 2014M08	1.5 2013
Ιταλία	-1.8 2014M07	-3.1 2013	-0.2 2014M06	-2.3 2013	-0.2 2014M08	1.3 2013
Κύπρος	-1.0 2014M07	-12.2 2013	7.2 2014M06	-3.6 2012	0.8 2014M08	0.4 2013
Λετονία	-1.5 2014M07	-0.3 2013	3.9 2014M07	3.9 2013	0.8 2014M08	0.0 2013
Λουξεμβούργο	6.8 2014M07	-3.3 2013	14.1 2014M07	11.3 2013	0.7 2014M08	1.7 2013
Μάλτα	-0.4 2014M07	-5.1 2013	-2.5 2014M07	-1.3 2013	0.8 2014M08	1.0 2013
Ολλανδία	1.8 2014M07	0.6 2013	0.5 2014M06	-3.8 2013	0.4 2014M08	2.6 2013
Πορτογαλία	3.6 2014M07	0.5 2013	1.1 2014M07	-1.4 2013	-0.1 2014M08	0.4 2013
Σλοβακία	4.4 2014M07	5.3 2013	2.8 2014M07	0.2 2013	-0.2 2014M08	1.5 2013
Σλοβενία	9.2 2014M07	-1.4 2013	2.3 2014M07	-3.3 2013	0.0 2014M08	1.9 2013
Φινλανδία	-2.7 2014M07	-3.5 2013	-0.6 2014M07	-1.2 2013	1.2 2014M08	2.2 2013

Πηγή: ELSTAT, Eurostat, EKT, ΟΟΣΑ, επίσημες ιστοσελίδες χωρών.

(1) % του ΑΕΠ.

(2) Μη εποχικά διορθωμένα στοιχεία.

(3) Διορθωμένα στοιχεία με βάση τον τυπικό μήνα.

(4) Δεν περιλαμβάνεται ο τομέας παροχής νερού.

**TABLE 29. SELECTED ECONOMIC INDICATORS OF THE EUROZONE COUNTRIES***Annual changes (%), unless otherwise indicated*

Χώρες	Χρέος Γενικής Κυβέρνησης (1) (2) General Government gross debt		Ισοζύγιο τρεχουσών συναλλαγών (1) Current account balance	Εισαγωγές αγαθών Imports of goods		Εξαγωγές αγαθών Exports of goods	
	Πρόσφατο τρίμηνο Latest quarter	Έτος Year	Έτος Year	Πρόσφατο τρίμηνο Latest quarter	Έτος Year	Πρόσφατο τρίμηνο Latest quarter	Έτος Year
Αυστρία	75.1 2014Q1	74.5 2013	2.7 2013	-0.8 2014Q2	-0.7 2013	-0.2 2014Q2	1.7 2013
Βέλγιο	105.1 2014Q1	101.2 2013	-1.6 2013	-0.8 2014Q2	-0.5 2013	0.0 2014Q2	1.8 2013
Γαλλία	96.6 2014Q1	94.7 2013	-1.3 2013	-1.5 2014Q2	-2.3 2013	-2.1 2014Q2	-1.4 2013
Γερμανία	77.3 2014Q1	78.4 2013	7.5 2013	0.8 2014Q2	-1.1 2013	1.8 2014Q1	0.0 2013
Ελλάς	174.1 2014Q1	175.1 2013	0.8 2013	2.1 2014Q2	-5.3 2013	-6.5 2014Q1	-0.1 2013
Εσθονία	10.0 2014Q1	10.0 2013	-1.0 2013	-3.3 2014Q2	-1.3 2013	-4.5 2014Q2	-2.0 2013
Ιρλανδία	123.7 2013Q4	123.7 2013	6.6 2013	6.6 2014Q2	1.3 2013	4.4 2014Q2	-5.3 2013
Ισπανία	96.8 2014Q1	93.9 2013	0.8 2013	2.6 2014Q2	-2.4 2013	-1.5 2014Q2	3.8 2013
Ιταλία	135.6 2014Q1	132.6 2013	1.0 2013	0.1 2014Q2	-5.5 2013	1.1 2014Q2	-0.1 2013
Κύπρος	112.2 2014Q1	111.7 2013	-1.9 2013	11.3 2014Q2	-16.3 2013	-9.8 2014Q2	12.5 2013
Λετονία	38.2 2014Q1	38.1 2013	-0.8 2013	-2.9 2014Q2	0.3 2013	-2.0 2014Q2	-0.8 2013
Λουξεμβούργο	22.8 2014Q1	23.1 2013	5.2 2013	-10.4 2014Q2	-6.3 2013	2.5 2014Q2	-5.3 2013
Μάλτα	75.3 2014Q1	72.6 2013	1.4 2013	-15.9 2014Q2	-9.9 2013	-28.2 2014Q2	-17.2 2013
Ολλανδία	73.5 2013Q4	73.5 2013	10.4 2013	-0.1 2014Q2	-2.8 2013	0.3 2014Q2	-0.9 2013
Πορτογαλία	132.9 2014Q1	128.9 2013	0.5 2013	1.8 2014Q2	1.0 2013	-0.6 2014Q2	4.7 2013
Σλοβακία	58.4 2014Q1	55.4 2013	2.1 2013	1.1 2014Q2	2.3 2013	-0.9 2014Q2	3.0 2013
Σλοβενία	78.7 2014Q1	71.7 2013	6.3 2013	0.7 2014Q2	0.8 2013	3.1 2014Q2	2.3 2013
Φινλανδία	58.6 2014Q1	57.0 2013	-1.1 2013	3.7 2014Q2	-1.9 2013	2.3 2014Q2	-1.5 2013

**TABLE 29. SELECTED ECONOMIC INDICATORS OF THE EUROZONE COUNTRIES (continued)***Annual changes (%), unless otherwise indicated*

Χώρες	Ποσοστό ανεργίας Unemployment rate		Καταθέσεις Deposit liabilities		Δάνεια στον ιδιωτικό τομέα Loans to private sector	
	Πρόσφατο τρίμηνο Latest quarter	Έτος Year	Πρόσφατο τρίμηνο Latest quarter	Έτος Year	Πρόσφατο τρίμηνο Latest quarter	Έτος Year
Αυστρία	5.4 2014Q1	4.9 2013	0.9 2014Q2	2.3 2013	0.5 2014Q2	-0.8 2013
Βέλγιο	8.7 2014Q1	8.4 2013	2.3 2014Q2	2.9 2013	6.1 2014Q2	6.2 2013
Γαλλία	10.2 2014Q1	9.9 2013	0.6 2014Q2	4.1 2013	-0.6 2014Q2	0.9 2013
Γερμανία	5.5 2014Q1	5.3 2013	0.8 2014Q2	1.8 2013	0.2 2014Q2	0.5 2013
Ελλάς	27.9 2014Q1	27.3 2013	1.4 2014Q2	2.0 2013	-3.8 2014Q2	-3.3 2013
Εσθονία	8.5 2014Q1	8.6 2013	10.3 2014Q2	8.5 2013	3.9 2014Q2	2.7 2013
Ιρλανδία	12.1 2014Q1	13.1 2013	-2.8 2014Q2	5.7 2013	-7.8 2014Q2	-6.8 2013
Ισπανία	25.9 2014Q1	26.1 2013	-2.0 2014Q2	-1.6 2013	-7.1 2014Q2	-8.6 2013
Ιταλία	13.6 2014Q1	12.2 2013	-1.3 2014Q2	1.5 2013	-2.0 2014Q2	-3.2 2013
Κύπρος	16.9 2014Q1	15.9 2013	-6.5 2014Q2	-18.7 2013	-6.9 2014Q2	-9.4 2013
Λετονία	11.9 2014Q1	11.9 2013	8.1 2014Q2	16.0 2013	-3.3 2014Q2	-2.0 2013
Λουξεμβούργο	6.5 2014Q1	5.9 2013	1.2 2014Q2	5.5 2013	-3.3 2014Q2	-4.8 2013
Μάλτα	6.0 2014Q1	6.4 2013	11.9 2014Q2	13.8 2013	-2.2 2014Q2	-7.4 2013
Ολλανδία	7.5 2014Q1	6.7 2013	-0.9 2014Q2	-0.1 2013	-2.0 2014Q2	-1.1 2013
Πορτογαλία	15.3 2014Q1	16.5 2013	0.0 2014Q2	1.2 2013	-5.5 2014Q2	-5.0 2013
Σλοβακία	14.1 2014Q1	14.2 2013	4.6 2014Q2	4.9 2013	7.5 2014Q2	6.4 2013
Σλοβενία	10.8 2014Q1	10.1 2013	2.7 2014Q2	-0.3 2013	-9.7 2014Q2	-11.0 2013
Φινλανδία	9.0 2014Q1	8.2 2013	5.6 2014Q2	6.3 2013	4.6 2014Q2	6.4 2013

Source: ELSTAT, Eurostat, ECB, OECD, national official websites.

(1) % of GDP.

(2) Non-seasonally adjusted data.

(3) Data adjusted on the basis of a typical month.

(4) Excluding the water supply sector.



**Πίνακας 30. ΕΠΙΛΕΓΜΕΝΟΙ ΟΙΚΟΝΟΜΙΚΟΙ ΔΕΙΚΤΕΣ ΤΩΝ ΚΥΡΙΟΤΕΡΩΝ ΧΩΡΩΝ - ΕΙΣΑΓΩΓΕΩΝ ΕΛΛΗΝΙΚΩΝ ΠΡΟΪΟΝΤΩΝ**

Ετήσιες μεταβολές (%), εκτός άλλης αναφοράς

Χώρες <sup>(1)</sup>	ΑΕΠ σε σταθερές τιμές Real GDP growth rate		Ισοζύγιο Γενικής Κυβέρνησης (2) General Government overall balance	Συνολικές δαπάνες Γενικής Κυβέρνησης (3) General Government total expenditures		Συνολικά έσοδα Γενικής Κυβέρνησης (3) General Government total revenue	
	Πρόσφατο τρίμηνο Latest quarter	Έτος Year	Έτος Year	Πρόσφατο τρίμηνο Latest quarter	Έτος Year	Πρόσφατο τρίμηνο Latest quarter	Έτος Year
Γερμανία	1.3 2014Q2	0.4 2013	0.0 2013	2.0 2013Q4	2.7 2013	2.9 2013Q4	2.5 2013
Ιταλία	-0.2 2014Q2	-1.9 2013	-3.0 2013	-1.0 2014Q1	-0.5 2013	0.4 2014Q1	-0.3 2013
Κύπρος	-2.5 2014Q2	-5.4 2013	-5.4 2013	14.1 2014Q1	-6.9 2013	12.3 2014Q1	-4.6 2013
Τουρκία	<sup>(3)</sup> 2.1 2014Q2	4.0 2013	-1.5 2013	17.3 2013Q3	15.2 2013	17.7 2013Q3	16.4 2013
Βουλγαρία	1.6 2014Q2	0.9 2013	-1.5 2013	8.2 2014Q1	8.2 2013	6.3 2014Q1	6.3 2013
Ηνωμένο Βασίλειο	3.1 2014Q2	1.7 2013	-5.8 2013	2.4 2014Q1	-3.3 2013	1.0 2014Q1	-2.8 2013
ΗΠΑ	2.5 2014Q2	1.9 2013	-7.3 2013	1.0 2013Q4	1.6 2013	8.4 2013Q3	9.3 2013
Γαλλία	0.1 2014Q2	0.2 2013	-4.3 2013	0.8 2012Q4	2.0 2013	1.3 2013Q4	3.3 2013
Ρουμανία	1.5 2014Q2	3.5 2013	-2.3 2013	5.4 2014Q1	3.1 2013	15.5 2014Q1	5.0 2013

**Πίνακας 30. ΕΠΙΛΕΓΜΕΝΟΙ ΟΙΚΟΝΟΜΙΚΟΙ ΔΕΙΚΤΕΣ ΤΩΝ ΚΥΡΙΟΤΕΡΩΝ ΧΩΡΩΝ - ΕΙΣΑΓΩΓΕΩΝ ΕΛΛΗΝΙΚΩΝ ΠΡΟΪΟΝΤΩΝ (συνέχεια)**

Ετήσιες μεταβολές (%), εκτός άλλης αναφοράς

Χώρες <sup>(1)</sup>	Δείκτης Βιομηχανικής Παραγωγής (όγκος) (2) Industrial Production Index (volume)		Όγκος Λιανικών Πωλήσεων (3) (4) Retail Trade Volume		Εναρμονισμένος Δείκτης Τιμών Καταναλωτή HICP	
	Πρόσφατος μήνας Latest month	Έτος Year	Πρόσφατος μήνας Latest month	Έτος Year	Πρόσφατος μήνας Latest month	Έτος Year
Γερμανία	3.0 2014M07	0.2 2013	0.7 2014M07	0.5 2013	0.8 2014M08	1.6 2013
Ιταλία	-1.8 2014M07	-3.1 2013	-0.2 2014M06	-2.3 2013	-0.2 2014M08	1.3 2013
Κύπρος	-1.0 2014M07	-12.2 2013	7.2 2014M06	-3.6 2012	0.8 2014M08	0.4 2013
Τουρκία	-0.2 2014M07	3.4 2013			9.8 2014M08	7.5 2013
Βουλγαρία	3.6 2014M07	0.0 2013	4.0 2014M07	3.0 2013	-1.0 2014M08	0.4 2013
Ηνωμένο Βασίλειο	2.2 2014M07	-0.1 2013	2.1 2014M07	1.4 2013	1.5 2014M07	2.6 2013
ΗΠΑ	5.0 2014M07	2.9 2013	<sup>(6)</sup> 1.9 2014M06	<sup>(6)</sup> 2.7 2013	1.8 2014M07	1.3 2013
Γαλλία	0.1 2014M07	-0.8 2013	0.6 2014M07	1.2 2013	0.5 2014M08	1.0 2013
Ρουμανία	5.1 2014M07	7.8 2013	6.3 2014M07	0.6 2013	1.3 2014M08	3.2 2013

Πηγή: ΕΛΣΤΑΤ, Eurostat, ΕΚΤ, ΟΟΣΑ, ΔΝΤ, επίσημες ιστοσελίδες χωρών.

(1) Οι χώρες εμφανίζονται σε φθίνουσα σειρά, με βάση τις εξαγωγές της Ελλάδος το έτος 2010.

(2) % του ΑΕΠ.

(3) Μη εποχικά διορθωμένα στοιχεία.

(4) Διορθωμένα στοιχεία με βάση τον τυπικό μήνα.

(5) Δεν περιλαμβάνεται ο τομέας παροχής νερού.

(6) Εποχικά διορθωμένα στοιχεία.

(7) Καταθέσεις κατοίκων, πλην ΝΧΙ και Κεντρικής Κυβέρνησης.

(8) Δάνεια κατοίκων, πλην ΝΧΙ και Κεντρικής Κυβέρνησης.

(9) Καταθέσεις σε Μ2 (εκτίμηση αντίστοιχου νομισματικού μεγέθους της ζώνης του ευρώ για το Ηνωμένο Βασίλειο).

(10) Δάνεια του ιδιωτικού τομέα από ΝΧΙ.

(11) Καταθέσεις ιδιωτικού τομέα (μόνιμοι κάτοικοι) και μη Κεντρικής Κυβέρνησης σε Τράπεζες (Deposit Money Banks).

(12) Δάνεια του ιδιωτικού τομέα από Τράπεζες (Deposit Money Banks).

(13) Καταθέσεις (πλην ενδοτραπεζικών) σε Εμπορικές Τράπεζες στις ΗΠΑ.

(14) Δάνεια και εκμισθώσεις ως τραπεζική χρηματοδότηση (πλην ενδοτραπεζικής) των Εμπορικών Τραπεζών στις ΗΠΑ.

(15) Καταθέσεις σε Μ2.

(16) Δάνεια του ιδιωτικού τομέα από άλλα ΝΧΙ.

**TABLE 30. SELECTED ECONOMIC INDICATORS OF THE MAIN IMPORTERS OF GREEK PRODUCTS**

Annual changes (%), unless otherwise indicated

Χώρες <sup>(1)</sup>	Χρέος Γενικής Κυβέρνησης (2) (3) General Government gross debt		Ισοζύγιο τρεχουσών συναλλαγών (2) Current account balance	Εισαγωγές αγαθών Imports of goods		Εξαγωγές αγαθών Exports of goods	
	Πρόσφατο τρίμηνο Latest quarter	Έτος Year	Έτος Year	Πρόσφατο τρίμηνο Latest quarter	Έτος Year	Πρόσφατο τρίμηνο Latest quarter	Έτος Year
Germany	77.3 2014Q1	78.4 2013	7.5 2013	0.8 2014Q2	-1.1 2013	1.8 2014Q2	0.0 2013
Italy	135.6 2014Q1	132.6 2013	1.0 2013	0.1 2014Q2	-5.5 2013	1.1 2014Q2	-0.1 2013
Cyprus	112.2 2014Q1	111.7 2013	-1.9 2013	11.3 2014Q2	-16.3 2013	-9.8 2014Q2	12.5 2013
Turkey	35.8 2013Q4	35.8 2013	-7.9 2013	-5.4 2014Q1	3.9 2013	8.6 2014Q1	-7.1 2013
Bulgaria	20.3 2014Q1	18.9 2013	1.9 2013	-1.2 2014Q2	1.5 2013	0.1 2014Q2	7.0 2013
United Kingdom	91.1 2014Q1	90.6 2013	-4.4 2013	2.9 2014Q2	-8.2 2013	-19.6 2014Q2	10.7 2013
United States	104.5 2012Q4	104.5 2013	-2.7 2012	4.5 2014Q2	-0.2 2013	3.3 2014Q2	2.2 2013
France	96.6 2014Q1	94.7 2013	-1.3 2013	-1.5 2014Q2	-2.3 2013	-2.1 2014Q2	-1.4 2013
Romania	39.0 2014Q1	38.4 2013	-1.1 2013	7.0 2014Q2	1.2 2013	5.6 2014Q2	10.1 2013

**TABLE 30. SELECTED ECONOMIC INDICATORS OF THE MAIN IMPORTERS OF GREEK PRODUCTS (continued)**

Annual changes (%), unless otherwise indicated

Χώρες <sup>(1)</sup>	Ποσοστό ανεργίας Unemployment rate		Καταθέσεις Deposit liabilities		Δάνεια στον ιδιωτικό τομέα Loans to private sector	
	Πρόσφατο τρίμηνο Latest quarter	Έτος Year	Πρόσφατο τρίμηνο Latest quarter	Έτος Year	Πρόσφατο τρίμηνο Latest quarter	Έτος Year
Germany	5.5 2014Q1	5.3 2013	0.8 2014Q2	1.8 2013	0.2 2014Q2	0.5 2013
Italy	13.6 2014Q1	12.2 2013	-1.3 2014Q2	1.5 2013	-2.0 2014Q2	-3.2 2013
Cyprus	16.9 2014Q1	15.9 2013	-6.5 2014Q2	-18.7 2013	-6.9 2014Q2	-9.4 2013
Turkey	10.2 2014Q1	8.8 2013	<sup>(11)</sup> 16.4 2014Q2	<sup>(12)</sup> 21.2 2013	<sup>(12)</sup> 22.2 2014Q2	<sup>(12)</sup> 33.3 2013
Bulgaria	13.0 2014Q1	13.0 2013	<sup>(7)</sup> 7.1 2014Q2	<sup>(7)</sup> 8.9 2013	<sup>(8)</sup> 2.1 2014Q2	<sup>(8)</sup> 0.1 2013
United Kingdom	6.7 2014Q1	7.5 2013	<sup>(9)</sup> -1.2 2014Q2	<sup>(9)</sup> 1.4 2013	<sup>(10)</sup> -5.9 2014Q2	<sup>(10)</sup> -2.9 2013
United States	6.1 2014Q2	6.5 2013	<sup>(13)</sup> 7.8 2014Q2	<sup>(13)</sup> 5.8 2013	<sup>(14)</sup> 5.0 2014Q2	<sup>(14)</sup> 2.0 2013
France	10.2 2014Q1	9.9 2013	0.6 2014Q2	4.1 2013	-0.6 2014Q2	0.9 2013
Romania	7.2 2014Q1	7.3 2013	<sup>(15)</sup> 4.9 2014Q2	<sup>(15)</sup> 8.5 2013	<sup>(16)</sup> -3.9 2014Q2	<sup>(16)</sup> -3.3 2013

Source: ELSTAT, Eurostat, ECB, OECD, IMF, national official websites.

(1) The countries are ranked in descending order, according to the exports of Greece for the year 2010.

(2) % of GDP.

(3) Non-seasonally adjusted data.

(4) Data adjusted on the basis of a typical month.

(5) Excluding the water supply sector.

(6) Seasonally adjusted data.

(7) Deposits of residents, excluding MFIs and Central Government.

(8) Loans to residents, excluding MFIs and Central Government.

(9) Deposits in M2 (EMU aggregate).

(10) Loans of MFIs to private sector.

(11) Deposits of resident private sector and non-Central Government in Deposit Money Banks.

(12) Loans of Deposit Money Banks to private sector.

(13) Deposits (excluding interbank) in Commercial Banks in the USA.

(14) Loans and leases in bank credit (excluding interbank) by Commercial Banks in the USA.

(15) Deposits in M2.

(16) Loans by other MFIs to private sector.